ПРОЛЕТАРИИ ВСЕХ СТРАН, СОЕДИНЯЙТЕСЬ!

НА СМЕНУ

ОРГАН СВЕРДЛОВСКОГО ОБКОМА ВЛКСМ

ГАЗЕТА ОСНОВАНА 18 ИЮНЯ 1920 ГОДА

№ 205 (10578) ◆ ВТОРНИК, 18 ОКТЯБРЯ 1977 г. ◆ ВЫХОДИТ ЕЖЕДНЕВНО, КРОМЕ ВОСКРЕСЕНЬЯ И ПОНЕДЕЛЬНИКА ◆ Цена 2 коп.

ПЯТИЛЕТКЕ ЭФФЕКТИВНОСТИ И КАЧЕСТВА — ЭНТУЗИАЗМ И ТВОРЧЕСТВО МОЛОДЫХ!

В Центральном Комитете КПСС, Президиуме Верховного Совета СССР, Президиуме Верховного Совета РСФСР

Центральный Комитет КПСС, Президиум Верховного Совета СССР и Президиум Верховного Совета РСФСР приняли решение в ознаменование 60-й годовщины Великой Октябрьской социалистической революции провести 2 ноября 1977 года в г. Москве в Кремлевском Дворце съездов совместное торжественное заседание Центрального Комитета Коммунистической партии Советского Союза, Верховного Совета Союза Советских Социалистических Республик и Верховного Совета Российской Советской Федеративной Социалистической Республики.

ПРИЗЫВЫ ЦК КПСС

К 60-й ГОДОВЩИНЕ ВЕЛИКОЙ ОКТЯБРЬСКОЙ СОЦИАЛИСТИЧЕСКОЙ РЕВОЛЮЦИИ

1. Да здравствует славное 60-летие Великой Октябрьской социалистической революции!

2. Да здравствует Великая Октябрьская социалистическая революция — главное событие XX века, начало всемирно-исторического поворота человечества от капитализма к социализму!

3. Да здравствует марксизм-ленинизм — победоносное знамя Великого Октября, могучее идейное оружие трудящихся всех стран в борьбе против империализма, за победу социализма и коммунизма!

4. Да здравствует ленинская Коммунистическая партия Советского Союза — вдохновитель и организатор победоносной Октябрьской революции, испытанный авангард рабочего класса, всего советского народа в борьбе за коммунизм!

5. Пусть живет в веках имя и дело Владимира Ильича Ленина — вождя Октябрьской революции, создателя и руководителя Коммунистической партии и первого в мире социалистического государства!

6. Пусть вечно живет в памяти народной беспримерный подвиг ленинской гвардии Октября, славных большевиков-ленинцев, всех борцов за победу социализма!

7. Честь и слава героическому советскому народу — строителю коммунизма, стойкому борцу за мир во всем мире!

8. Да здравствует героический рабочий класс Страны Советов — ведущая сила в строительстве коммунизма!

9. Да здравствует славное колхозное крестьянство — активный строитель коммунизма!

10. Да здравствует советская народная интеллигенция — активный строитель коммунизма!

11. Да здравствует нерушимый союз рабочего класса, колхозного крестьянства и народной интеллигенции! Пусть крепнет социально-политическое и идейное единство советского общества!

12. Да здравствует нерушимое единство Коммунистической партии и советского народа — источник дальнейшего расцвета социалистической демократии, гарантия полного торжества коммунизма!

13. Да здравствует братская дружба и нерушимое единство народов СССР — великое завоевание Октября, ленинской национальной политики КПСС!

14. Да здравствует Советская Конституция — Основной Закон первого в мире общенародного социалистического государства!

15. Граждане Советского Союза! Неукоснительно соблюдайте Конституцию СССР — Основной Закон нашей жизни!

16. Да здравствуют Советы народных депутатов, составляющие политическую основу СССР! Пусть ширится участие рабочих, крестьян, интеллигенции в управлении государством!

17. Да здравствует социалистическая демократия, обеспечивающая подлинное народовластие и социальную справедливость!

18. Трудящиеся Советского Союза! Боритесь за претворение в жизнь исторических решений XXV съезда КПСС, величественной программы десятой пятилетки!

Вперед, к новым успехам в коммунистическом строительстве!

19. Коммунисты! Будьте в авангарде всенародной борьбы за выполнение решений XXV съезда КПСС, активными организаторами и воспитателями масс!

20. Советские профсоюзы! Шире развертывайте социалистическое соревнование за повышение эффективности производства и качества работы!

Да здравствуют советские профсоюзы — школа управления, школа хозяйствования, школа коммунизма!

21. Юноши и девушки! Настойчиво воспитывайте в себе коммунистическую убежденность! Учитесь жить, работать и бороться по-ленински, по-коммунистически!

22. Да здравствует Ленинский комсомол — надежный помощник и боевой резерв Коммунистической партии, передовой отряд молодых строителей коммунизма!

23. Да здравствуют советские женщины — пламенные патриотки, активные участницы трудовой и общественной жизни! Честь и слава женщине-матери, отдающей тепло своего сердца воспитанию детей — будущих строителей коммунизма!

24. Да здравствуют доблестные Вооруженные Силы СССР, стоящие на страже завоеваний Октября, мирного труда советского народа!

25. Трудящиеся Советского Союза! Боритесь за успешное выполнение плана юбилейного 1977 года! Настойчиво добивайтесь повышения производительности труда, эффективности производства и качества работы!

26. Слава передовикам производства, добившимся больших успехов в социалистическом соревновании за досрочное выполнение планов десятой пятилетки!

27. Работники промышленности! Боритесь за дальнейшее развитие и укрепление индустриальной мощи нашей Родины!

Шире дорогу новой технике и прогрессивной технологии!

28. Работники промышленности! Настойчиво боритесь за увеличение производства высококачественных товаров народного потребления! Обновляйте их ассортимент, полнее удовлетворяйте запросы советских людей!

29. Работники строительства! Стройте быстро, добротно, экономично и на современной технической основе! Своевременно вводите в действие новые объекты!

30. Работники транспорта и связи! Развивайте и совершенствуйте средства транспорта и связи! Всемерно улучшайте обслуживание народного хозяйства, полнее удовлетворяйте запросы советских людей!

31. Трудящиеся Советского Союза! Активно претворяйте в жизнь аграрную политику КПСС!

Ускоряйте темпы механизации и химизации сельского хозяйства, мелиорации земель! Настойчиво развивайте специализацию и концентрацию производства на базе межхозяйственной кооперации и агропромышленной интеграции!

32. Работники сельского хозяйства! Повышайте эффективность сельскохозяйственного производства! Лучше используйте землю, технику, удобрения, все материальные ресурсы!

Увеличивайте производство и продажу государству продуктов земледелия и животноводства! Боритесь за успешное проведение зимовки скота, закладывайте прочную основу высокого урожая будущего года!

33. Граждане Советского Союза! Бережно используйте природные богатства нашей Родины, боритесь за их сохранение и приумножение!

34. Работники торговли и общественного питания, службы быта и жилищно-коммунального хозяйства! Шире внедряйте прогрессивные формы и методы работы! Боритесь за высокую культуру обслуживания советских людей!

35. Работники государственных учреждений! Совершенствуйте стиль и методы работы аппарата, строго соблюдайте государственную дисциплину, повышайте ответственность и инициативу, чутко относитесь к нуждам и запросам трудящихся!

36. Трудящиеся Советского Союза! Всемерно укрепляйте социалистическую дисциплину труда! Улучшайте организацию производства! Добивайтесь экономии сырья, топлива, электроэнергии, металла и других материалов!

37. Трудящиеся Советского Союза! Свято берегите и приумножайте социалистическую собственность — плод коллективного труда народа, фундамент развития всего общества!

38. Работники народного хозяйства! Настойчиво повышайте профессиональное мастерство, овладевайте экономическими знаниями, современными методами хозяйствования и управления!

Шире внедряйте в производство научную организацию труда, передовой опыт, новейшие достижения науки и техники!

39. Инженеры и техники! Рационализаторы и изобретатели! Активно боритесь за ускорение научно-технического прогресса!

40. Советские ученые! Повышайте эффективность научных исследований, укрепляйте связь науки с производством!

Слава советским ученым, вносящим достойный вклад в строительство коммунизма!

41. Деятели литературы и искусства, работники культуры! Высоко несите знамя партийности и народности советского искусства! Отдавайте свой талант и мастерство служению народу, делу коммунизма, создавайте произведения, достойные нашей великой Родины!

42. Работники народного образования! Воспитывайте подрастающее поколение в духе идеалов коммунизма, сознательного отношения к учебе и труду! Совершенствуйте подготовку кадров для народного хозяйства!

43. Работники здравоохранения и физической культуры! Улучшайте медицинское обслуживание населения, активнее внедряйте физическую культуру в повседневную жизнь советских людей!

44. Ветераны революции, войны и труда! Наставники молодежи! Активно участвуйте в воспитании молодого поколения на революционных, боевых и трудовых традициях советского народа!

45. Пионеры и школьники! Горячо любите Советскую Родину, упорно овладевайте знаниями и трудовыми навыками! Готовьтесь стать активными борцами за дело Ленина, за коммунизм!

46. Братский привет коммунистическим и рабочим партиям — стойким борцам против империализма, за мир, демократию, национальную независимость и социализм!

Пусть крепнут единство и сплоченность коммунистов всего мира на незыблемой основе марксизма-ленинизма, пролетарского интернационализма!

47. Да здравствует пролетарский интернационализм — испытанное и могучее оружие международного рабочего класса!

48. Пролетарии всех стран, соединяйтесь!

49. Коммунисты Европы! Боритесь за достижение целей, выдвинутых Берлинской конференцией коммунистических и рабочих партий!

50. Братский привет народам социалистических стран! Пусть развивается и крепнет мировая система социализма — решающая сила антиимпериалистической борьбы, оплот мира, демократии и социального прогресса!

51. Да здравствует единство и сплоченность народов стран социалистического содружества!

Пусть крепнет нерушимый боевой союз коммунистических партий социалистических стран на основе испытанных принципов марксизма-ленинизма, пролетарского интернационализма!

52. Братский привет героическому вьетнамскому народу! Пусть крепнет и процветает Социалистическая Республика Вьетнам — важный форпост сил мира и социализма в Юго-Восточной Азии!

53. Братский привет мужественному лаосскому народу! Пусть крепнет и процветает Лаосская Народно-Демократическая Республика, ставшая на путь строительства социалистического общества!

54. Братский привет рабочему классу капиталистических стран — самоотверженному борцу против эксплуатации, засилья монополий, за права всех трудящихся, за мир, демократию и социализм!

55. Горячий привет народам, сбросившим колониальные оковы, борющимся за упрочение независимости, за прогрессивный путь развития, за перестройку международных экономических отношений на справедливой демократической основе!

56. Братский привет народам, добившимся освобождения от колониального ига и ведущим мужественную борьбу за упрочение национальной независимости и социальный прогресс!

57. Горячий привет народам Африки, борющимся против империализма и расизма, против всех остатков колониализма, за свободу и национальную независимость!

Народы мира! Усиливайте поддержку борьбы народов Зимбабве, Намибии, Южной Африки за полную ликвидацию расистских режимов!

58. Горячий привет народам Латинской Америки, ведущим мужественную борьбу против гнета империалистических монополий, против реакции и фашизма, за свободное и независимое развитие, за мир, демократию и общественный прогресс!

59. Пусть крепнет могучий неодолимый союз трех основных революционных сил современности — мирового социализма, международного пролетариата и национально-освободительного движения!

60. Братский привет томящимся в тюрьмах и фашистских застенках мужественным борцам за свободу народов, демократию и социализм!

Коммунисты и трудящиеся всех стран! Активнее включайтесь в борьбу за прекращение террора и репрессий!

Свободу узникам империализма и реакции!

61. Братский привет рабочему классу, всем трудящимся и демократам Чили, ведущим мужественную борьбу против фашистской реакции!

Народы мира! Крепите солидарность с патриотами Чили!

Свободу всем узникам фашистской хунты!

62. Народы мира! Умножайте усилия в борьбе за полную ликвидацию последствий израильской агрессии, за установление справедливого мира для всех государств и народов Ближнего Востока против империалистического вмешательства во внутренние дела арабских стран!

Пусть крепнут и развиваются дружба и сотрудничество между народами Советского Союза и арабских стран!

63. Народы европейских стран! Настойчиво добивайтесь полного претворения в жизнь Заключительного акта общеевропейского совещания, превращения Европы в континент мира, безопасности, сотрудничества и социального прогресса!

64. Горячий привет народу Кипра, самоотверженно отстаивающему свою независимость от империалистических посягательств!

Народы мира! Требуйте вывода всех иностранных войск с территории Кипра, уважения его суверенитета и территориальной целостности!

65. Горячий привет рабочему классу, коммунистам, всем трудящимся Португалии, ведущим самоотверженную борьбу за сохранение и упрочение демократических завоеваний, за свободное и независимое развитие своей страны!

66. Горячий привет рабочему классу, коммунистам, всем прогрессивным силам Испании, борющимся за демократическое обновление своей страны, за ее свободное и независимое развитие!

67. Народы азиатских стран! Боритесь за упрочение мира, сотрудничество и добрососедские отношения, за обеспечение безопасности в Азии на основе совместных усилий государств континента!

68. Народы мира! Боритесь за углубление разрядки международной напряженности, за ее распространение на все континенты! Разоблачайте происки сил агрессии, реваншизма и реакции — врагов мира и безопасности народов!

69. Народы мира! Добивайтесь, чтобы неприменение силы стало законом в международных отношениях, а ядерное оружие было запрещено навечно! Усиливайте борьбу за прекращение гонки вооружений, за всеобщее и полное разоружение!

70. Народы мира! Решительно выступайте против производства нейтронной бомбы! Разработка и производство новых видов оружия массового уничтожения должны быть запрещены!

71. Да здравствует ленинская внешняя политика Советского Союза — политика мира и дружбы народов, сплочения всех сил, борющихся против империализма, реакции и войны!

Пусть полностью воплотится в жизнь выработанная XXV съездом КПСС программа дальнейшей борьбы за мир и международное сотрудничество, за свободу и независимость народов!

72. Да здравствует наша великая Родина — Союз Советских Социалистических Республик!

73. Под знаменем марксизма-ленинизма, под руководством Коммунистической партии — вперед, к новым победам в строительстве коммунизма!

Центральный Комитет Коммунистической партии Советского Союза

от полюса

ПРАЗДНИК ИСПАНСКИХ КОММУНИСТОВ

МАДРИД. Здесь на территории выставочного комплекса Ферна дель Кампо продолжается праздник Коммунистической партии Испании и ее центрального органа газеты «Мундо обреро». В специальном павильоне размещена экспозиция, рассказывающая о славной истории партии испанских трудящихся.

На празднике КПИ и газеты «Мундо обреро» присутствуют около двадцати делегаций коммунистических и рабочих партий, антиимпериалистических и антифашистских организаций, национально-освободительных движений. В нем принимает участие делегация Коммунистической партии Советского Союза, возглавляемая членом ЦК КПСС, главным редактором газеты «Правда» В. Г. Афанасьевым.

СОЗДАЮТ НОВЫЙ САМОЛЕТ

НЬЮ-ИОРК. Министерство обороны США продолжает разработку новых средств ведения войны. Как сообщает газета «Нью-Йорк таймс», министр обороны Г. Браун в настоящее время изучает программу создания нового самолета с вертикальным взлетом и посадкой для военно-морских сил США.

По данным газеты, речь идет в первую очередь о разработке истребителя-бомбардировщика с вертикальным взлетом и посадкой типа «А», предназначающегося для ведения противолодочной войны. Он будет летать на дозвуковых скоростях, обладать значительным радиусом действия и большой грузоподъемностью. Следующим этапом, по планам Пентагона, будет создание более совершенного многоцелевого сверхзвукового самолета с вертикальным взлетом, который в середине 90-х годов заменит нынешние самолеты морской авиации. В рамках этой программы военно-морскому ведомству уже выделено 1.2 млрд. долларов.

УЛУЧШЕНИЯ НЕ ПРЕДВИДИТСЯ

ПАРИЖ. О дальнейшем углублении экономического кризиса в странах Организации экономического сотрудничества и развития (ОЭСР) говорили участники состоявшегося здесь международного семинара «Политика обеспечения занятости, доходов и экономического подъема».

Особую озабоченность экспертов вызвало положение в европейских странах — членах организации, где, как они отметили, в ближайшем будущем не предвидится улучшений. К концу года армия безработных здесь составит семь миллионов человек, причем, 5,9 миллиона — только в странах «Общего рынка». Выступавшие на семинаре подчеркивали, что для решения проблемы обеспечения работой основной массы активного населения необходимо до 1982 года добиться ежегодного прироста промышленного производства на семь процентов.

Однако, если вспомнить доклад ОЭСР от июля прошлого года, в котором прогнозируется прирост лишь 2,5—3,0 процента, становится очевидным иллюзорность планов обеспечения занятости.

ИЗБЕГАЯ ПРИЗЫВА

ЛУСАКА. Тысячи молодых родезийских граждан предпочитают покинуть страну, чем сложить голову за расистские идеи Яна Смита. Избегая призыва в армию, с января по август текущего года из страны выехало более 3.200 человек в возрасте от 20 до 49 лет. Среди эмигрантов — инженеры, врачи, государственные служащие, квалифицированные рабочие.

(ТАСС, 17 октября).

до полюса

В городах и поселках области 15 октября состоялся массовый субботник, посвященный 60-летию Октября

И СТАЛ ГОРОД КРАШЕ

В Свердловске прошел массовый субботник по благоустройству. Наряду с рабочими и служащими активное участие в нем приняли школьники, учащиеся ГПТУ, техникумов, студенты.

Традиции этой уже более пяти лет. Каждую осень учащиеся Свердловского горно-металлургического техникума создают штаб субботника по благоустройству, организуют ударные отряды, намечают фронт работ. Так, все эти годы техникум шефствует над Историческим сквером. На сей раз ребята производили уборку территории, ухаживали за насаждениями, ремонтировали беседки. Вдобавок к этому учащиеся навели порядок на территории техникума, на улицах Воеводина, Попова. Специальный отряд был направлен на строительство нового универсама в Академическом городке.

В этот день безвозмездно трудились в городских скверах, дворах, парках 540 учащихся техникума.

ВЫСОКАЯ АКТИВНОСТЬ

Свыше 46 тысяч жителей Серова вышли на массовый субботник по благоустройству родного города. Участники субботника трудились на уборке территорий, на благоустройстве городских улиц и пусковых объектах этого года: строительстве плавательного бассейна, двух детских садиков, нового микрорайона. Во время субботника был выполнен большой объем работ по расширению дорог и улиц. Так, например, были расширены и благоустроены улицы Вокзальная и Красноармейская. В ходе субботника была выполнена планировка и засыпка теплотрассы, на участках, закрепленных за промышленными предприятиями, произведен ремонт освещения.

Наибольшую активность в субботнике проявили трудящиеся Серовского металлургического и ферросплавного заводов, городского производственного управления бытового обслуживания населения, линейного управления автобазы и других предприятий города.

Свердловск. На субботнике учащиеся школы № 9 и молодые рабочие завода РТИ.
Снимки Л. БАРАНОВА.

ПОРАБОТАЛИ НА СОВЕСТЬ

15 октября в хозяйствах Красноуфимского района состоялся массовый субботник по благоустройству отделений, животноводческих городков, ремонтных мастерских, парков и скверов. Активное участие в субботнике приняли молодые животноводы и полеводы, преподаватели и учащиеся сельских школ, служащие совхозов. Так, труженики совхоза имени 50-летия СССР в основном были заняты благоустройством Большетавринской комсомольско-молодежной фермы и отделений хозяйства. В совхозе «Семеновод» особое внимание уделили ремонту и реконструкции складов для хранения зерна и овощей. Молодые механизаторы совхоза «Красноуфимский» занимались благоустройством ремонтных мастерских. Комсомольцы и молодежь района поработали на совесть, значительно перевыполнили задания, которые были доведены до участников «Красной субботы» до начала работ.

* Трудовой турнир-77

ГЛАВНОЕ — КАЧЕСТВО

Очередной трудовой турнир профессионального мастерства молодых рабочих, посвященный 60-летию Великого Октября, состоялся в центральной опытно-исследовательской лаборатории Уральского алюминиевого завода. На этот раз старт приняли операторы системы «Алюминий-3» отделения эксплуатации КИП и автоматики.

Почти все участники пришли в коллектив лишь несколько месяцев назад. Поэтому этот турнир стал для них первым серьезным испытанием. Нужно было показать, чему же ты научился за это время, что узнал и в чем еще необходимо подтянуться.

Перед началом турнира рабочих напутствовали начальник отделения Г. А. Рогов и секретарь заводского комитета ВЛКСМ А. Кривяков.

Итак, сначала теория. Жюри учитывает время подготовки ответов на вопросы, качество ответов. Лучшие баллы получили здесь Игорь Бутаков, Галина Колотилова и Геннадий Дунаев.

Не простым было и практическое задание. Оно включало в себя проверку омметра и напряжения на блоках питания, переключение схемы системы «Алюминий-3» с основного прибора на резервный, смену диаграммной ленты и так далее.

Первой закончила его Г. Колотилова. Следом за ней финишировали И. Бутаков и Г. Дунаев. Но судьбу первого места решило качество исполнения задания. Здесь преимущество было у И. Бутакова. Он и стал в итоге победителем турнира.

На втором месте Г. Колотилова, на третьем Г. Дунаев. Все призеры награждены почетными грамотами.

В. КАЛАШНИКОВ.
Каменск-Уральский.

СЕГОДНЯ — СТУДЕНТ, ЗАВТРА — НОВАТОР

Завтра в Свердловском учебном комбинате Минмонтажспецстроя открывается зональная выставка — смотр научно-технического творчества студентов вузов и учащихся техникумов Уральского экономического района. На ней будут представлены работы учащейся молодежи Свердловской, Пермской, Челябинской, Курганской, Оренбургской областей и Удмуртской АССР. Выставка посвящается 60-летию Октября и проходит под девизом «Студенты и учащиеся Урала — народному хозяйству, науке, культуре, здравоохранению». Цель смотра — повысить эффективность работы студенческих научных обществ, привлечь к исследовательской работе как можно более широкий круг молодежи.

Сверстник

Найти дело по душе

Когда ребята в стороне

«Дорог каждый час»

Как воспитать чувства

[illegible]

ПОДУМАЕМ ВМЕСТЕ

«ПРЕДПОЧИТАЮ ОПЕРЕ... ФУТБОЛ»

[illegible]

Один парень встал и сказал: «Театр? Кино еще ничего, а оперный театр... Я балет вообще терпеть не могу: что там — прыгают да вертятся — ничего не понятно».

Работникам музеев, картинной галереи часто, наверно, приходилось видеть такую картину: шумная ватага великовозрастных юнцов стремительно пробегает залы, обращая внимание лишь на «большое и яркое».

В чем же причина такого нежелания по-настоящему, глубоко и серьезно учиться понимать красоту? Ведь во многих школах введены даже специальные уроки эстетики. У нас они были организованы в восьмом классе. Помню, на первый урок пришли все. Пришли в ожидании чего-то необычного, нового, интересного. Учительница, обозначая указкой разные фрагменты на картинах, висящих на доске, пыталась объяснить нам их содержание, смысл. Из ее объяснений мы поняли только, что эстетика — это что-то «неземное» и далекое от обыденности. После этого все восьмые классы дружно сбегали с уроков эстетики, предпочитая ей игры в волейбол и футбол на школьном дворе. Уроки эстетики показались нам неинтересными, а дело было, конечно, в нас самих. Жаль, что среди моих сверстников так мало ребят, всерьез интересующихся искусством. По-моему, в 15—17 лет человек уже достаточно самостоятелен, чтобы самому научиться видеть прекрасное, воспитывая в себе вкус. У Льва Толстого в одной из статей есть такие слова: «Чудесная сила искусства... высекает из хаоса лицо человеческое». Эти слова обращены к нам.

Е. ЗАВЬЯЛОВА, школа № 121. Свердловск.

[illegible] нашей газеты шел разговор о том, что же такое вкус, как он формируется у подростков. Тогда редакция получила много писем. Но, надо сказать, подавляющее большинство ребят полагало, что хороший вкус — это лишь умение красиво одеваться, модно причесываться. И лишь некоторые старшеклассники, жаль, что это были единицы, писали о том, что модно, изящно одеваются люди, конечно, имеющие вкус, но при этом он может быть развит односторонне и не определять главного. Что же главное? Ребята ставили вопросы, подчеркивали, что не всегда они могут получить на них ответы в книжках и учебниках, у старших товарищей. И вот это письмо. Лена Завьялова, как и предыдущие авторы, спрашивает: «Как же научиться понимать красоту?» Она всерьез обеспокоена тем, что ее ровесники ориентируются чаще на то, что лежит на поверхности, что ближе и понятнее.

Мне довелось однажды услышать диалог, происходивший между двумя подростками в Свердловской картинной галерее.

— Время мы с тобой, Сашка, зря теряем.

— А все Маринка. Пойдем да пойдем. Тоже мне, коллективный поход.

— Вот ты у меня последние записи слышал, с ума сойти...

— Давай смотаемся, послушаем.

И они ушли. Разговор происходил у картины Брюллова «Портрет Голицына». Ребята стояли к ней спиной и не удостоили ее вниманием, не подозревая, я уверена, что стоят у полотна прославленного мастера, поражающего не одно поколение людей своим светлым гением. К сожалению, такого рода случаи не единичны. Послушайте старшеклассников на переменах. О чем говорят они? Мило болтают о модных вещах, пластинках, записях. О том, что ярко, броско, доступно их пониманию. Конечно, можно это бесспорно, увидит в строчках свое. Важно только, чтобы оценили вы прочитанное и умом и чувствами, ощутив незримую связь с поэтом. Стихи, живопись, природа — мир прекрасного многолик. Важно в нем не растеряться. А именно растерянность, неумение четко отличать непреходящие ценности от временного и суетного должны вызывать в человеке беспокойство и неудовлетворенность собой.

Л. Куриная, участница прошедшей дискуссии, поделилась со сверстниками такими мыслями: «Мы порой оказываемся неподготовленными ко многим вещам. Как научиться слушать серьезную музыку, например? Но кто-то же должен нас этому научить?»

Идет время. Когда-то в учебниках истории не было разделов «культура». Факультативы по эстетике — вещь тоже сравнительно новая. Педагоги предлагают конспектировать ту часть учебника, где довольно полно представлена культура рассматриваемого периода. Подавляющее большинство ребят относятся к этим заданиям небрежно, воспринимая их как досадную необходимость. Что же касается факультативов, Лена Завьялова в своем письме рассказала об отношении к ним ребят. Это характерно не только для учеников ее школы... Конечно, проблем, связанных с эстетическим воспитанием учащихся, еще множество. Но их скорейшее решение зависит и от вашего участия, ребята.

Сегодня вы увидели, поняли, оценили прекрасное, доброе в жизни, а завтра будете создавать его сами. Как воспитать хороший вкус, как воспитать чувства? Вопросы эти не решаются однозначно. Мы попытались обратить ваше внимание, ребята, только на некоторые их аспекты. Надеемся, что наш с вами разговор будет продолжен.

С. ЩЕКИНА.

МОЙ КЛАСС И Я

А МЫ—ПРОСМОТРЕЛИ...

ПАРЕНЬ был новеньким. Он учился в восьмом и в новую школу ходил лишь вторую неделю. [illegible] ...случай.

Всего противнее было сознание того, что Вовка ударил слабого парнишку, ни в чем не разобравшись, просто так, зная, что сдачи, наверняка, не получит. И все же — ударил.

Незадолго до этого дня произошло вот что. Мы собрались, чтобы подумать об озеленении отведенного нам участка. Девчонки предлагали поработать в лесхозе, чтобы получить саженцы и землю, а мальчишки — сходить за саженцами в лес. Долго кричали и спорили. Всех перебил Вовка: «Тихо! — он повелительно вскинул руку. — Ладно. Десять деревьев достаем мы, парни, а десять — девчонки: И то: нас-то 8, а вас — 30». И он демонстративно, не обращая ни на кого внимания, громко командовал: «Так, Юрка, лопата есть?».

Наш класс называли дружным. И было обидно представить, как в последний наш школьный год мальчишки пойдут в одну сторону, а девчонки в другую...

Тогда получилось так, как хотел Володя, никто ему не возразил, никто не стал с ним спорить.

Был еще случай. Он произошел два года назад, в восьмом, но здорово врезался в мою память. Вовка, радостный, выбежал из комнаты комитета комсомола: «Рекомендовали!» Мы возбужденно галдели, поздравляли.

Подошел парень из девятого:

— Что, Розов, прыгаешь?

Улыбка с Вовкиного лица мгновенно сползла.

— Да... В комсомол вступаю, — виновато промямлил он.

— Одел на себя обузу?

В Вовкином голосе дрожит «независимость»:

— А что мне комсомол?.. Это я просто так, как все.

— Дурак! — бросил парень и ушел.

Немного опомнившись, Вовик пытается шутить и смеяться. Ужасно было противно и стыдно за него.

...Все высказались. В классе стоит тяжелая, долгая тишина. Идет комсомольское собрание. Предложения было два: из комсомола исключить или дать строгий выговор с предупреждением и с занесением в учетную карточку.

Из комсомола исключить. Как быть? Вопрос поставлен на голосование. Все же это был наш Вовка. Вовка Розов, с которым учились с четвертого класса. И вот, уже в десятом, копаешься в невеселых воспоминаниях. Учились вместе, веселились вместе, все вместе, а сейчас почему-то он — виновен, его поведение судят, а ты должен хладнокровно, будто ничего и не было, голосовать. Обидно и горько. Все молчали, растерянно глядя друг на друга. Хотелось оттянуть это нелепое голосование... Робко, неуверенно поднимаются руки, подсчитываются голоса. Пятеро проголосовали за исключение, восемь — за выговор, остальные воздержались. И опять сидели и молчали. Что-то получилось у нас не так. Но очень хотелось верить, что «решение подействует». «У него ведь были только устные выговоры, а тут письменный будет. Еще как подействует!», — яростно доказывали «гуманисты».

Подействовало. Он сказал день спустя:

— Ну ладно. Поступать буду в институт — карточку не подам, а уж через полгодика как-нибудь...

А мы-то ждали, что он многое в себе пересмотрит, станет другим, изменится у нас на глазах. Но видно — не так-то это просто. С чего все началось? Может быть, с того памятного дня, когда принимали в комсомол? Никто не обратил внимания тогда на его недостойное поведение. Подумали, что это просто «курьез» и не стоит придавать ему значения. И не поняли, как просмотрели человека, нашего бывшего товарища.

Л. БОРИСОВА.

Кажется, совсем недавно прозвенел первый школьный звонок, а первое полугодие приближается к своему экватору. И уже сейчас можно подводить некоторые, пусть пока предварительные, итоги сделанному за это время. 9-а класс школы № 2 Свердловска считается одним из лучших среди девятых классов Железнодорожного района, а это значит, что старшеклассниками этого класса старт учебного года взят удачно.

НА СНИМКАХ: идут уроки в 9-а классе школы № 2; учитель географии Зинаида Альбертовна Чермянинова и студентка пятого курса биолого-географического факультета Свердловского педагогического института Наталья Щелканова готовятся к занятиям; комсорг 9-а класса Марина ГРИЩЕНКО.

Снимки Л. ДЫМОВА.

ОТВЕТЫ «ФАТАЛИСТУ»

Мы продолжаем дискуссию, начатую в нашей газете с письма С. Гвоздева, опубликованного 20 апреля этого года. Старшеклассники высказывают свои мнения о выборе жизненного пути.

Строю судьбу сама

Здравствуй, «Сверстник»! Прочла письмо моего земляка С. Гвоздева и решила вступить в спор. Я обсалютно не сомневаюсь в том, что в 16—17 лет можно окончательно определить свой жизненный путь.

Я всегда твердо знала, кем я хочу быть. Однажды сделала сценарий для нашего драмкружка и была на седьмом небе от радости, когда наша руководительница похвалила меня. С тех пор я вполне отчетливо поняла, чего я хочу в жизни. Я много занимаюсь, читаю, стараюсь уже сейчас приобрести хотя бы первые навыки журналистской, литературной работы. Сейчас я учусь в 10 классе. Несколько раз печаталась в «Тагильском рабочем». День, когда я впервые увидела свою фамилию в газете, которую читает весь город, я считаю одним из самых счастливых в моей жизни.

После окончания школы я буду поступать в УрГУ на факультет журналистики, и мне даже не хочется представлять, что было бы, если бы я пошла другой дорогой.

Ну вот, пожалуй, и все, что я хотела написать тебе, «Сверстник». Хочу еще раз сказать на прощание: не судьба распоряжается человеком, а человек своей судьбой.

И. МАСЛЕННИКОВА. Нижний Тагил.

Под диктовку бабушки?

Прочитала в газете «откровение фаталиста» и решила ответить С. Гвоздеву, автору этого письма. Как он рассуждает! «Разве можно судить о своем будущем только по рассказам старших, по книгам, кино, телевидению, пока не испытаем это сами». Он советует предоставить все «судьбе»... Уж не под диктовку ли бабушки писал он?

Сужу по своим товарищам. Любой десятиклассник спрашивает себя: «Как жить дальше?, Что делать после школы?» Но такие, естественные для человека, вопросы, «фаталиста», по-видимому, не волнуют. Он равнодушно машет рукой: «Пусть будет, что будет». Не выбирая сам, он обеспечивает себе мещанское спокойствие, так как пассивностью огражден от неизбежных для других людей поисков, ошибок, разочарований. Он сам признается, что его не мучают вопросы: «Что я есть?, Что я значу?». Скорее всего, он — просто ленивый.

Я учусь в 10 классе. Время летит быстро. Выпадет снег, стает, зазеленеют улицы и, надев белый фартук, пойду я на экзамены, за которыми начинается то, что сегодня я и мои одноклассники называем будущим. Оно-то и установит зависимость между тем, что мы хотим, и тем, что умеем. А пока надо выбирать дальнейшую дорогу, пусть «по рассказам старших, по книгам, кино, телевидению». Надо жить, жить интересно, через опыт других, накапливая свой собственный, а не ждать...

М. РОМАНОВА. Свердловск.

СЕДЬМОЙ УРОК

ШКОЛА ЮНОГО ФИЛОСОФА

Если вы заинтересовались вопросами: «Какие законы управляют развитием общества?» и «Что есть истина?», «В чем смысл жизни?», запишитесь в школу юного философа. Здесь можно обменяться мнениями, поспорить, попытаться ответить на сложные вопросы сегодняшнего дня, узнать много нового.

Вот уже несколько лет занятия школы открываются лекцией «Человек, мир, философия», которую читает профессор, доктор философских наук, декан философского факультета УрГУ, заведующий кафедрой истории философии К. Н. Любутин.

В этом юбилейном году мы уделяем большое внимание социально-политической тематике. Одну из лекций, которая состоится накануне всенародного праздника — 60-летия Великой Октябрьской социалистической революции, «Социальная революция и современный мир» прочитает профессор, доктор философских наук Г. П. Орлов.

ТЕБЕ, СТАРШЕКЛАССНИК

В этом году в школе юного философа будут работать: политический клуб, секция исторического материализма, секция эстетики, секция по проблемам диалектического материализма. Руководят работой секций студенты, аспиранты, преподаватели факультета. С помощью руководителей секций члены школы юного философа пишут рефераты, которые обсуждаются на практических секционных занятиях. В конце учебного года лучшие рефераты выносятся на общее обсуждение. Нередко такие работы представляются на городские и областные конкурсы и олимпиады школьников по проблемам общественных наук.

Бурно проходят в ШЮФ вечера вопросов и ответов.

Каждому «юноше, обдумывающему житье...», каждому комсомольскому активисту, каждому, кто любит поспорить, подумать, кто хочет больше знать о мире, мы будем рады помочь.

Ждем вас!

Л. МЯСНИКОВА. аспирант УрГУ.

АПРЕЛЬСКАЯ КАПЕЛЬ

Очерк

КАК только на крышах деревушки Чирково начинали подтаивать наметённые за зиму снежные пласты и по хрустальным наростам вдоль домов заводила перезвон апрельская капель, для Вальки Калугиной наставали жданные дни. Бросив в сенцы потертый на школьной горке портфель (ребятня еще вовсю накатывала с горки, крутые бока которой лишь малую малость были оплавлены солнцем), Валька быстро, короткими переулками, добиралась до ограды мастерских и, оглядевшись, чтобы никто не приметил, перелезала через забор: со входом в совхозные мастерские было туговато — лишних сторожиха-вахтерша никого не пропускала. Дальнейший Валькин путь длился секунды: высохший репейник, заброшенная кузня, кочегарка с высоченной черной трубой, заваленной у низа островерхими горами угля, и — за этими горами, отделяющими и от ветра, и от чужих глаз, — широкая скамейка, у самых мастерских. Скамейка была ни чуточки не шершавая, почти такая же, как заезженный портфель: хорошо было сидеть на ней: солнце пригревало, уютно было. Так, — в тишине и в частых поглядываниях на деревянные, с коваными железными полосками ворота мастерских, — сиделось Вальке минут двадцать-тридцать, пока со скрипом не распахивалась в воротах калитка.

— Во, мать честная! — говорил кто-нибудь из выходящих и щурившихся от солнца курильщиков. — Снегурка-то наша снова тут как тут... Растаешь на солнце-то! В мастерские беги, а то ремонт без тебя застопорился.

Были и другие разговоры, но не их поджидала Валька Калугина. И даже не приглашений заглянуть в мастерские, от которых, конечно, никогда не отказывалась, хотя изрядно недолюбливала мужиковские шуточки: поддержи-ка, мол, бантик с хвостиком, задний мост, — мы «газон» на домкрат поставим, или что-нибудь в том же духе. Дожидалась Валька поры, когда, опять же со скрипом, раскрывались створки ворот, и из полутемной прохлады мастерских выходила отремонтированная машина. Нет, не любая, понятно (их, отремонтированных по весне, то две, то три каждый день выходило), а одна-единственная, старенькая, которую, по-особому лихо подбавив газку, выводила Антонида Чукреева, или хлеборобша Тоня, как по причине единственности в механизаторском деле прозывали ее в совхозе. В мастерских разговаривала она с Валькой от случая к случаю, вроде бы без особой охоты, — но всегда притормаживала неподалеку от скамейки:

— Эй, Калугина! Чего ты там? Шуруй на обкатку!

На одной из таких «обкаток», довольно далеко от Чирково, на проселке, по которому и в страдные-то дни машины редко ходили, случилась остановка. Мотор заглох, и все тут.

— Вот тебе на! — сказала хлеборобша Тоня, крепко выругавшись; так крепко, что смутилась даже, увидев округлившиеся Валькины глаза. Потом сказала:

— Ты. Валька, того... Уши в таком разе на макушке не держи. С моей старушкой не нервы, а электросистема нужна. На-ка лучше мерлушки, чтоб руки не поморозить. Капот открой, а я ключи подберу.

ДОЛГОНЬКО повозились с мотором тем апрельским днем Чукреева и Валька; солнце теплилось с неба, но ранняя весна она и есть ранняя: закалела Калугина так, что в машине, когда пригрело живым дыханием мотора, — зубы застучали мелкой дрожью. А потом поклонило в сон. Валька уже не слышала, как спросила ее хлеборобша Тоня: «Ну. что? Сдернула охотку?» и не видела, как Антонида усмехнулась, покачала головой и прикрыла Вальку своей телогрейкой.

Вскоре после этой поездки в доме Калугиных стали случаться странные штуки. Придет Мария Григорьевна, мать Вальки, с молочнотоварной фермы, задумает погладить постиранное белье, начнет утюг искать; и прихожую, и горницу, и сенцы перероет, а утюга будто и след простыл.

— Странно, — скажет Мария Григорьевна, а на другой день найдет утюг на самом видном месте. Точно такие же пропажи случились с электроплиткой, настенным приемником и старым будильником, который не ходил бог знает с какого времени, а стоял на комоде просто так, без всякого дела. Все бы, наверно, так и осталось загадкой, если бы очередь не дошла до швейной машинки. Села Мария Григорьевна за нее, хотела что-то прострочить, а машинка служившая до этого верой и правдой, не работает ни в какую. Тут дочка подошла, глаза заплаканные:

— Я, мам, виновата.

— Как виновата? Сломала, что ли?

— Разобрала я ее... А собрать не могу... Не выходит...

Мария Григорьевна, тут только понявшая, кто «шутки шутковал», хотела было крепко побранить дочку и, видимо, крепко бы побранила, если бы не попался на глаза портрет мужа, довоенного тракториста...

— Мальчишкой быть бы тебе надо, — сказала она. — Девчоночье ли дело — с железяками возиться?

Мария Григорьевна отошла к окну, помолчала.

— Ты вот что, — сказала погодя. — Глаза-то утри. Я мастера из города вызову.

Мастера, однако, вызывать не пришлось. Вернулась на другой день мать с фермы и видит: Валька сияющая по горнице ходит.

— Ты чего это?

— Да так, попробуй машинку...

После школы, пока мать была на ферме, Валька короткими переулками добралась до мастерских и, благополучно разминувшись со сторожихой, нашла Антониду Чукрееву. Та только что вернулась из рейса, мыла руки бензином.

— Тетя Тонь, — начала Валька. — Я машину разобрала... А вот собрать...

— Как разобрала? — удивилась хлеборобша Тоня.

— Да я не про машину... Я мамкину, швейную...

Хлеборобша Тоня долго так не смеялась, как в тот день, но из беды Вальку выручила, сходила вместе с ней домой, получив перед тем выговор от сторожихи за то, что «провела на опасное производство девчонку».

Потом уже, позже гораздо, остановила сторожиха Чукрееву у проходной.

— Погодь-ка, Антонида... — сторожиха куталась в телогрейку (она в нее и зимой, и летом куталась), строго смотрела на хлеборобшу, а в глазах, если вглядеться, интересинки теплились. — Ты мне вот чего скажи, Антонида. Куда это пигалица твоя подевалась? Та, что вокруг тебя увивала...

— Так уехала Валька.

— Вот те раз! Совсем, никак?

— Учиться поехала Калугина. На шофера. Ну, с приветом. Робить надо.

ЧУКРЕЕВА ушла, а сторожиха, кутаясь в телогрейку, долго еще пошевеливала губами: «Еще, значица, одна в автобилисты Тонька-то, она что мужик. Трактор трактором. А этой-то куда? Хи! Ветер дунь — переломится. Истинный бог, сбежит с автобилистов».

Сторожиху мастерских обычно никакая новость не обходила, а в тот раз взяла да и обошла. Не одна Калугина уехала в райцентр на шоферские курсы. Уехала вместе с ней однофамилица хлеборобши, Верка Чукреева. А дело вышло так. И Верка, и Калугина работали после восьмилетки на ферме в одном корпусе с Марией Григорьевной. Работали и работали себе. И вот как-то под осень (погода еще стояла сухая, теплая; держалась листва на деревьях) подогнала к корпусу свой грузовик хлеборобша Тоня. Какие-то дела у нее были к управляющему. Приметила во дворе Валентину. По-мужицки, за руку, поздоровалась.

— Чего это ты в мастерские не заходишь?

— Работа, — вздохнула Валька. — А вы к нам надолго?

— Да на часик.

У Вальки Калугиной глаза разгорелись.

— А можно, я на машине... около фермы?

Нет, одна ехать Калугина не намеревалась, вихрем внеслась в коровник; чуть ли не силком вытащила оттуда Верку...

— Садись — прокачу!

— Да ты что, Валь, перевернешь еще...

— Не бойсь! Шофер я — во!

И точно, через минуту-другую, когда поугас страх, заглядываться стала Верка на то, как накручивала Калугина руль, как переключала скорости, как ловко притормаживала на выбоинах и взгорках.

— Хочешь, научу? Давай за руль!..

Валькина проделка, однако, незамеченной не осталась. То ли разные времени решилось дело с управляющей, то ли за машину беспокоилась, только вышла Чукреева в тот самый миг, когда ее однофамилица вкось и вкривь вела грузовик по проселку.

— Стой, так-перетак! — чуть ли не прокричала хлеборобша и припустила к заметившим ее и враз сникшим девчонкам.

— Учебу устроили?! Учиться дуйте в Туринск! Там курсы открываются. А здесь — не курсы! Ясно? А потом, — чуть сбавила пыл Антонида, — и на курсы идти не советую. Не в почете в нашем Чукреевском совхозе механизаторы в юбках.

Таким был совет Чукреевой Антониды. Но — совет советом, а девчонки, однако, той же осенью укатили в районный центр...

ДО ДЕРЕВУШКИ Чирково Валька Калугина добралась на случайной попутке. Выпрыгнула из кузова на порядком раскисшую дорогу, протянула шоферу рублевку.

— Шуруй ты со своим рваным! — огрызнулся парень. — За таксиста приняла, что ли?

Машина резко рванула с места, а Валька, рассмеявшись, перебросила через плечо тощий рюкзачишко и, огибая лужи, потопала к мастерским. Домой не пошла: и так опоздала на день из-за распутицы.

Слюдой искрились под крышами сосульки; по хрустальным наростам вдоль домов названивала апрельская капель: славно было. И Калугиной подумалось о том, что к мастерским идет она не задворками, как раньше, а нормальной улицей. И еще представилось — останавливает ее сторожиха: куда, мол, голубушка, путь держишь, а она, Калугина, развернет перед ней шоферские права и скажет этаким, по-городскому вежливым, голосом: «Прошу любить и жаловать. Шофер совхоза — Валентина Калугина». То-то у старушонки глаза на лоб полезут.

Но к Валькиному удивлению, сторожиха никаких чувств не проявила. Кутаясь в телогрейку, она указала сухим пальцем на дверь:

— В гараж иди. К завгару.

Завгар, опять же на удивленье, отнесся к появлению Калугиной по-сторожихински спокойно:

— Пополненье, значит, — сказал завгар. — Ну-ну, отличненько. Вон «ГАЗ-51» на «яме» стоит. Твой. И твоей напарницы. Чукреевой, кажется?

— Чукреевой.

— Отличненько. Задача перед вами какая? Простая. Подготовить технику к техосмотру.

Все просто выходило по словам завгара. Но когда Валька обошла вокруг машины, когда открыла капот и покопалась в моторе, — растерянно потерла ладонью лоб. «Старушка» тети Тони выглядела куда как привлекательней. Настроение у Вальки подпортилось крепко. Присела на подножку. Припомнила прошлогодние директорские слова: «Машину дадим поновей. Для начала — одну на двоих. Хорошо сезон поработаете — каждой по новой выделим. К тому времени парочку должны нам подбросить»...

Напарница Калугиной приехала на другой день, так же на попутке, и, так же, как Валька, расстроилась сильно. А может быть, еще сильней, поскольку постояла, постояла возле машины и, блеснув слезой, домой засобиралась (Калугина, скрепя сердце, поработала прошедшим днем). Засобиралась, значит, напарница, но тут вошла в гараж Антонида Чукреева, приблизилась крепкой, неспешной походкой, пожала девчонкам руки.

— Хорошо, — сказала.

— Мало, тетя Тонь, хорошего-то. Вон какую развалюшку подсунули, — начала Калугина, но Чукреева перебила ее:

— Ерундистика. Отремонтируем. Хорошо — другое. Бабий коллектив у нас теперь... Подхожу я сейчас к мастерским. Механик навстречу. Здорово, говорит, Антонида. Я у него спрашиваю: чего это ты меня Антонидой, а не «хлеборобшей» зовешь? А он рукой махнул: много вас, говорит, стало, чтобы хлеборобшами называть. Без имен, мол, запутаешься... А вы мне нюни тут...

Чукреева с усмешкой взглянула на девчат.

— Машина у меня на ходу. Но в слякоть сейчас все равно никуда не выберешься. Так что я — подмогу вам.

НЕПРИМЕТНО — за ежедневной ремонтной морокой — подкатил техосмотр. «Девчоночью» машину завгар велел поставить последней в ряду: утомится комиссия (все же не один десяток грузовиков осмотреть надо), проверит на скорую руку. Но Вальке с Веркой не было от этого легче. Один за другим, по-непривычному возбужденно говоря меж собой — спал с души камень, — шоферы расходились по домам, а Калугина с Чукреевой все стояли и стояли среди курящих, ждущих своей очереди мужчин. Но — наконец...

— А это что за машина? — спросил директор, Николай Васильевич Киселев. — Лишняя, вроде... Или я просчитался?

Ожидания завгара не сбылись, пришлось объясняться:

— Которую, значит, списать собирались... Стипендиатки наши отремонтировали.

— А-а! Интересно, интересно. Посмотрим, товарищи, — это уже он к приемной комиссии обратился. И «смотрины» начались.

— Неплохо, по-моему, — сказал директор, вытирая платком выпачканные руки.

— Чего там неплохо. Отлично, — сказал высокий, худощавый мужчина, из района, видно. — На ней же работать можно будет. Я, например, такого мнения. При таком старании надо девчатам получше технику доверить.

— Думаем, — сказал директор коротко.

А несколькими минутами позже у Калугиной с Чукреевой разговор был.

— Надо отозвать Николая Васильевича, спросить.

— Да ты что, Валька! Там же люди. Чужих половина...

— Ну и что? Надо же узнать — когда.

— Неудобно. Потом как-нибудь.

— Ну, ладно. Я сама. Подожди тут.

Валька окликнула Киселева, подошла к нему, спросила погромче (а у самой сердце в пятки ушло):

— Николай Васильевич, когда, конкретно, поновей-то? Помните, в прошлом году вы говорили...

— Что, сразу поновей дадим? Не вышло, понимаешь. Но вот о двух машинах, что на подходе, — подумаем. Это я могу гарантировать. Так уж вы на севе... ну, как на ремонте, — не подкачайте.

И НАСТУПИЛ сев. Закрутились карусельно дни и ночи, и трудно их было отделить друг от друга. Днем грезились тихие, без гнетущих забот сны, а по ночам снилась дорога, снились со сцепками сеялок трактора, пыльные — глаза да зубы — лица трактористов и сеяльщиков. Поля снились. И все. Других снов не было.

К концу сева, когда механизаторы стали прихватывать ночные часы (дни наладились по-летнему жаркие; пашни быстро сохли), во время пересменки Валька Калугина не вылезла из кабины, а лишь вправо от руля передвинулась.

— Ты чего? — спросила сменщица.

— Сегодня всю ночь сеять собираются. Одной ночью трудно. Меняться будем. Я тут посплю.

Так и ездили всю ночь — то Калугина, то Чукреева за руль садилась, зато трактористы не могли нарадоваться на девчат: работа шла, как по маслу. В самую пору поспевал их грузовик к посевным агрегатам... Но под утро, когда поехали за зерном, километров за десять от склада остановились. Перемазались в масле и копоти, а что стряслось, так и не поняли.

— Ну вот, — махнула рукой Верка. — Позору-то... Увидят, разнесут по всему совхозу.

К счастью, первым, кто их увидел, была Чукреева-старшая (не успела Антонида и двух дней прожить, как к ней новое прозвище пристало). Так вот, осмотрела Чукреева-старшая машину девчат, сплюнула сквозь зубы, сказала:

— Все, бабы, отъездились. Я еще удивляюсь, как вы на этой «старушке» чуть не сезон отмахали. Цепляйте буксир. С ветерком доброшу...

По случаю посевной никого, кроме сторожихи, в мастерских не оказалось. Валька и Верка, посоветовавшись с Чукреевой-старшей, приступили к ремонту. Сторожиха, принесшая им ключ от слесарки, осталась тут же; куталась в телогрейку, посматривала на девчат.

— А чо, девки, поди трудновато? — начала она давно затеваемый разговор.

— Что, бабуся, ремонтировать-то? — откликнулась Верка.

— Ну, и ремонтировать... Я вот говорю, стали вы автобилистами. Работаете без году неделю. А я тут, считай, от царя Гороха. Дак вить мужики от такой работы матюгаются. Оскомину не набило ишо?

— Да нет, бабуля. Работа — хорошая, — из-под мотора ответила Калугина. — Вот бы, правда, машину поновей...

Сторожиха помолчала, обошла грузовик, снова остановилась возле Валькиных ног, торчащих из-под грузовика.

— А-то я, девки, такое слышала. Приезжала тут одна, вроде вас, от соседей. У нас, говорит, бригада ремонтная создана. Там женщины не ремонтируют, только ездят.

— Ничего, — раскручивая гайки, — сказала Калугина. — Пообещали нам новые машины. Недолго со «старушкой» маяться осталось.

ТАК сказала Валька Калугина, а вышло вот что. Лето уже к середине подбиралось, когда пригнали в Чирково два новых «газика». Приятно было посмотреть на них — блестящие, без единой царапинки. Стояли они в гараже с запертыми дверцами, но Калугина и Чукреева уже не по разу, когда народу не было, поднимались на подножки, заглядывали в кабины, присматривались к тому, как там — внутри.

Все ждали завгара, уехавшего к директору на совещание. О том, какое там совещание, посыльный не сказал, но и без того было ясно — решалось, кому машины водить.

На девчат, вернувшись, завгар не взглянул.

— Машины уже распределены.

— Как так? — чуть ли не в голос спросили Валька и Верка.

— Для солдат, уволенных в запас, машины. Парни уже на подъезде. Такие пироги, значит.

Из мастерских Калугина с Чукреевой шли молча. Говорить не хотелось — о чем тут говорить? Но и расходиться не хотелось тоже.

— Уйду я, Валька, — сказала вдруг Чукреева.

— Куда это? — удивилась Калугина.

— В соседнее хозяйство. Что тут выжидать? Была я там недавно. Все так, как сторожиха говорила. И бригады ремонтные, и машины новые.

— Да ты что, Вер? — еще больше удивилась Валька. — Мы уже тут, втроем-то, сработались... А машины — нам все равно дадут. Завтра с утра сходим в дирекцию. Ты чего это надумала?

— Да я ничего. Так просто. Ерундистика, как тетя Тоня говорит.

— Ну вот, — улыбнулась Калугина. — Так-то лучше.

На этом они расстались. А поутру Валька спешила к домику дирекции. У кабинета Киселева, где встретиться договаривались, Чукреевой не оказалось. «Ладно, — подумала Валька, — сама поговорю». И вошла в кабинет.

— Ого, — удивился Николай Васильевич, вставая с места. — Легка на помине! Я тут сидел, о вас думал... В крепкой обиде на меня?

— А как же, — неожиданно для себя, напористо, сказала Калугина. — Ведь обещали.

— Виноват, виноват, — говорил Киселев, вышагивая по комнате. — Но парни тут дельные подвернулись, понимаешь. Письма из армии написали. Вы-то у нас свои, договоримся. А тут откажи — не приедут парни... Но — весной машины вам будут. Целых пять штук получаем.

— Не верится что-то, Николай Васильевич, что машины нам будут.

— А вот смотри. Видишь, что это? Подойди, подойди к столу. Ну, что?

— Заявления, вроде. На механизаторские курсы.

— Во! Еще трое девчат на шоферов заявления подали. Думай. Следующей весной женскую бригаду можно будет комплектовать. Так? Так. Ну, а бригаде — добрую технику подавай. Так? Иначе какая бригада будет?

Валька вышла из домика дирекции и только ступила на тротуар — услышала хрипловатый сигнал машины Чукреевой-старшей.

— Ты чего тут? — крикнула Антонида. — В гараж идешь? Садись, с ветерком доброшу.

Валька рассказала о разговоре с директором, посмотрела на пробегающие дома, улыбнулась: представился апрельский день — солнце в сосульках, перезвон капели, новенькая машина, шины шуршат по изрядно подтаявшей дороге...

Так думалось Вальке. И тепло улыбалось. Она еще знать не знала о том, что ее напарница, с чемоданом, собранным на скорую руку, пылится в попутке, все дальше и дальше уезжая от Чирково...

Б. ЕФРЕМОВ.

Туринский район.

МИР СЕГОДНЯ

В БРАТСКИХ СТРАНАХ СОЦИАЛИЗМА

ПУЛЬС ДАРХАНА

По пути в Дархан, где должна была состояться встреча с монгольскими сторонниками мира, посвященная 60-летию Великого Октября, мы разговорились с ответственным секретарем Монгольского комитета защиты мира Хуушааном.

— Что значит слово «дархан»?

Хуушаан рассказал, что название Дархан настолько точно отражает то, что собой представляет город, что точнее не придумаешь. В переводе это слово значит — «кузнец».

В сгустившихся сумерках степь поблекла, перед нами золотистой россыпью заискрились огни степного города.

— Дархан! — словно по команде, вздохнул весь автобус.

Мы вглядывались в переливающийся огнями молодой город, а Хуушаан продолжал рассказывать:

— А здесь жил мой знакомый Дамдин. Его юрта была на самом краю поселка. Теперь он председатель исполнительного управления хурала народных депутатов Дархана. Да вы с ним завтра познакомитесь.

О Дамдине я слышал и до этого уже много раз. Известный в республике человек. Бывший арат стал председателем хурала второго по значению города страны. Пока рос и развивался родной Дархан, Дамдин окончил Высшую партийную школу в Москве, стал видным государственным работником, депутатом Великого Народного хурала. Мы действительно встретились с ним на следующий день.

— В этом году Дархану исполняется 16 лет, — рассказал Дамдин.

Мы проехали по улицам Дархана, побывали на его предприятиях. Первым из них на нашем пути была тепловая электростанция, сердце этого степного богатыря. Как и многие другие объекты, ТЭЦ построена с помощью Советского Союза. Ее значение поистине трудно переоценить. Она не только снабжает город энергией, здесь учатся и получают необходимые производственные навыки монгольские энергетики. В столетний юбилей со дня рождения В. И. Ленина станция названа его именем.

За минувшие 11 лет на предприятии сложился замечательный трудовой коллектив. Уже есть и свои ветераны. Например, делегат XVII съезда МНРП, слесарь котельного цеха Цегмид, неоднократный победитель конкурсов на лучшего по профессии, слесарь турбинного цеха Лажав, наставники молодых рабочих электромонтер Доржху и слесарь Дуламжав.

Вторая достопримечательность — завод силикатного кирпича. Он, как говорят дарханцы, дал плоть их городу. Сейчас полным ходом идет сооружение домостроительного комбината мощностью 70 тысяч квадратных метров жилья в год. Строители взяли обязательство сдать его в эксплуатацию на год раньше срока — к 60-летию Великого Октября. С вводом комбината в строй темпы городского жилищного строительства утроятся.

Дархан по праву называют городом интернациональной дружбы. Здесь работали и работают специалисты многих братских стран.

Возведенный при содействии ЧССР, цементный завод дает строительный «хлеб» не только дарханским, но и другим новостройкам республики.

Овчинно-шубную фабрику помогали строить специалисты из Болгарии. Продукция этой фабрики, обрабатывающей за год 700 тысяч шкур, нашла спрос на многих зарубежных рынках. Дарханские меховщики одними из первых в Монголии поддержали почин челябинских металлургов и машиностроителей, вызвав на предоктябрьское соревнование тружеников легкой и пищевой промышленности страны.

С помощью Советского Союза построен и оснащен современным оборудованием Дарханский пищекомбинат — высокомеханизированное и автоматизированное производство.

В сооружении многих дарханских промышленных, учебных и культурно-бытовых объектов, в освоении оборудования и машин приняли участие также специалисты из Венгрии и ГДР..

Ныне Дархан живет полнокровной жизнью современного социалистического города, характерные черты которого — быстрые темпы промышленного и культурного развития. За прошлую пятилетку, например, объем выпуска продукции его предприятий возрос в 2,5 раза, а в текущей пятилетке он удвоится. Этот город действительно молод не только корпусами своих промышленных предприятий и жилых кварталов, но и возрастом горожан. Средний возраст его жителей — 30 лет. Как и полагается молодости, он хочет быть красивым. Именно поэтому в последние годы городские власти уделяют большое внимание благоустройству города-кузнеца. Только за годы прошлой пятилетки на его проспектах и улицах было высажено более миллиона деревьев, кустарников, создан питомник, в котором ежегодно выращивается 50 тысяч саженцев.

В нынешней пятилетке на развитие промышленности и культурно - бытовых учреждений города выделено 65 миллионов тугриков. Это значит, что еще шире развернется строительство новых и уже действующих предприятий, новых школ, детских учреждений, центров бытового обслуживания.

М. ПОПОВ, спец. корр. АПН.

Дархан — Москва.

Интервью президента США

ВАШИНГТОН, 16. (ТАСС). Президент США Дж. Картер дал интервью представителям американской печати, в котором затронул перспективы достижения между Советским Союзом и Соединенными Штатами нового соглашения об ограничении стратегических наступательных вооружений. «Я считаю, — сказал президент, — что мы приближаемся к урегулированию с русскими».

Говоря о переговорах между двумя странами по другим проблемам, президент выделил обсуждение мер в области полного запрещения испытаний ядерного оружия, ограничения вооружений в Индийском океане, запрещения химического, биологического и радиологического оружия.

Дж. Картер заявил, что он «настроен оптимистически» в отношении перспектив ближневосточного урегулирования, подчеркнув при этом: «Мы считаем, что недавнее совместное советско-американское заявление стало очень конструктивным фактором, и мы добиваемся, пусть медленно и нелегко, прогресса в отношении созыва Женевской конференции. Нам необходимо вести переговоры с русскими, которые с 1973 года являлись и являются сопредседателями на конференции».

Президент далее сказал, что урегулирование на Ближнем Востоке может быть достигнуто только на основе согласия всех заинтересованных сторон. В то же время из выступления Дж. Картера стало ясно, что Соединенные Штаты по-прежнему ставят решение ближневосточной проблемы в зависимость от удовлетворения притязаний правительства Израиля.

Значительное внимание в выступлении президента было уделено возможностям контроля за соблюдением соглашений в области стратегических вооружений. «У нас есть адекватные средства контроля за соблюдением ядерных соглашений», — подчеркнул он, признав в то же время, что разрабатываемая Соединенными Штатами крылатая ракета создала бы серьезные трудности в этой области. «Следя за крылатой ракетой со спутника, — сказал Дж. Картер, — трудно определить дальность ее действия. И со спутника трудно определить, несет ли крылатая ракета ядерную или обычную боеголовку. Это новая технологическая эра, к которой мы как раз приближаемся, и это одна из трудностей нынешних переговоров об ограничении стратегических вооружений».

Президент отметил важное значение сохранения взаимного доверия сторон, их стремления неукоснительно соблюдать достигнутые соглашения. В этой связи Дж. Картер сообщил, что вскоре после своей победы на президентских выборах в 1976 году он спросил тогдашнего государственного секретаря США Г. Киссинджера о том, известен ли ему хоть один случай нарушения Советским Союзом какого-либо конкретного советско-американского соглашения. Киссинджер сказал, что он «не знает о подобном случае».

Доклад Генерального секретаря ЦК КПСС, Председателя Президиума Верховного Совета СССР, Председателя Конституционной Комиссии тов. Л. И. Брежнева «О проекте Конституции (Основного Закона) Союза Советских Социалистических Республик и итогах его всенародного обсуждения» на сессии Верховного Совета СССР — в центре внимания западногерманской печати.

На снимке: жительница Бонна читает речь Л. И. Брежнева.

Телефото В. Глухова и А. Урбана.

Фотохроника ТАСС.

СПОРТ

◆ БАСКЕТБОЛ

ТРУДНЫЙ ЭКЗАМЕН

Сегодня в Алма-Ате начались игры очередного чемпионата СССР по баскетболу среди женских команд высшей лиги. Спортсмены «Уралмаша» матчи стартового тура, первого круга проводят в столице Казахстана. Сегодня они померяются силами с хозяйками площадки, баскетболистками спортклуба «Университет». Среди соперников свердловчанок московские команды «Динамо» и «Спартак», спартаковки из Московской области, «Сталь» Днепропетровск.

К сожалению, на старте чемпионата нашим спортсменкам предстоит выступать в ослабленном составе. По разным причинам не будут играть в Алма-Ате Татьяна Шнюкова, Вера Остапенко и лидер атак «Уралмаша» Людмила Швецова. Их места в команде заняли молодые баскетболистки, воспитанники заводского спортклуба.

Перед началом всесоюзного чемпионата свердловчанки уже приняли участие в различных турнирах: в финале первенства Российской Федерации они заняли 2-е место, третьими были в розыгрыше кубка ВЦСПС, завоевали также звание чемпионок Центрального совета ДСО «Труд». В этих соревнованиях наши молодые спортсменки зарекомендовали себя с хорошей стороны, но, конечно, впереди у них — самый трудный и ответственный экзамен — матчи с клубами высшей лиги в рамках чемпионата СССР в Алма-Ате.

В. ИВАНОВ.

◆ ХОККЕЙ. ВТОРАЯ ЛИГА

ИГРЫ НАЧАЛИСЬ

В субботу и воскресенье вступил в борьбу последний эшелон класса «А» — начали игры команды второй лиги, в рядах которой выступают три команды Свердловской области: «Спутник» из Нижнего Тагила, «Старт» из Верхней Салды и армейцы Свердловска. Все наши команды выступают в восточной зоне.

В первом спаренном туре хоккеисты свердловского СКА принимали соперника из Нижнего Тагила. Матчи земляков-хоккеистов прошли несколько нервозно, с оплошностями, характерными для стартовых встреч, и принесли успех обеим командам с минимальным преимуществом в счете.

Первая шайба этого турнира была забита армейским нападающим Вячеславом Деменьшиным на 13-й минуте встречи. Это преимущество свердловчан продержалось до третьего периода, когда Виктор Нехаенко удвоил счет — 2:0. Лишь на последней минуте встречи тагильчанин Александр Саблин забросил шайбу престижа. Первый матч за армейцами — 2:1 (1:0, 0:0, 1:1).

Во втором поединке ситуация несколько изменилась, счет открыли тагильчане, сделал это на 15 минуте Виктор Иваненко. Но на последней минуте периода Виктор Нехаенко сравнивает счет. Однако Евгений Климов выводит «Спутник» вперед (23 минута), а его одноклубник Анатолий Козлов закрепляет успех команды (58 минута). На последней минуте встречи армеец Юрий Федоров сокращает разрыв до минимума. Побеждает «Спутник» — 3:2 (1:1, 1:0, 1:1).

Верхнесалдинский «Старт» начал чемпионат в Тюмени, выступая против «Рубина». Здесь зафиксирован результат — 7:1, 7:2 в пользу «Рубина». Следующий тур у команд восточной зоны состоится с 19 по 22 октября. «Спутник» 19 и 20 октября играет в Тюмени с «Рубином», а 21 и 22 октября в свердловском Дворце спорта встречаются местные армейцы и «Старт» из Верхней Салды.

Н. МАРКОВ.

◆ ХОККЕЙ. ВЫСШАЯ ЛИГА

«ХАРАКТЕР, КОТОРЫЙ НАМ НУЖЕН»

Минувший тур чемпионата страны переместил свердловский «Автомобилист» с шестого места в турнирной таблице на пятое. Для уральских хоккеистов матч с волжанами был очень важен — «Торпедо» имеет перед «Автомобилистом» ряд преимуществ, одно из которых (очень значимое) — многолетний опыт выступления в кругу самых сильных команд Союза, но это команда, с которой свердловчане не только могут, но и должны вести борьбу на равных, ибо волжане —

это одна из тех команд, в споре с которыми «Автомобилист» будет оспаривать свое право утвердиться в высшей лиге. С каждой из них свердловчанам приходится играть трудно.

«Автомобилист» (Свердловск) — «Торпедо» (Горький) — 6:5 (1:4, 1:1, 4:0).

Шайбы забросили: у свердловчан — Михаил Малько (9, 41 и 47), Аркадий Рудаков (35), Виталий Ермишин (51), Виктор Кутергин (53); у горьковчан — Алексей Мишин (8 и 13), Виктор Доброхотов (14), Владимир Вязов (19 и 34).

Штрафное время: по две минуты штрафа получила каждая команда за умышленное неведение игры, кроме этого уральцы были оштрафованы на 6 минут, а волжане — на 4 минуты. Численное преимущество один раз реализовали торпедовцы, сделал это Владимир Вязов, когда на скамейке штрафников находился Александр Карцев.

Матч начался довольно редким в хоккее событием: судьи отправили на скамейку штрафников двух игроков из обеих команд, штраф был назначен за умышленное неведение поединка командами. Такую квалификацию получили у арбитров действия тренеров команд, которые начали свой поединок сразу же до выхода игроков на лед, пытаясь «притереть» в наиболее выгодном для себя варианте свои тройки к звеньям соперников, так и получилось, что в течение менее чем полутора минут наставник волжских хоккеистов И. Б. Чистовский трижды обновил состав на льду. Естественно, что старший тренер «Автомобилиста» А. П. Данилов имел на это свой резон и выставлял свои тройки так, как считал лучше для своей команды...

Игру «Автомобилист» начал, как обычно, четырьмя составами, но в двух тройках свердловчан на этот раз произошли изменения: Аркадий Рудаков и Виталий Краев поменялись местами. Так и повели свердловчане встречу. Поначалу перестановка в рядах уральцев, казалось, не приносит пользы. Наоборот, свердловчане в первом периоде играли не лучшим образом, допустили ряд ошибок, в частности, защитники позволили дважды Мишину с близкого расстояния поразить ворота Владимира Коршакевича, а к концу периода волжане вели в счете с преимуществом в три шайбы!

Во втором периоде свердловчане еще более широко начали использовать свой основной козырь — скорость, защитники гостей все реже успевают уследить за перемещением хозяев льда, и те все чаще угрожают воротам волжан. Селиванов и Карцев выходят на ворота торпедовцев... Краев уложил на лед вратаря горьковчан Афонина, но не смог перебросить через него шайбу... Не попадают свердловчане в пустые ворота... Таких моментов — изобилие, а счет не меняется. За семь минут до окончания периода на скамейку штрафников отправляется защитник свердловчан Карцев, и уже через минуту волжанин Вязов сильным броском издалека застает врасплох Коршакевича — на табло вспыхивают цифры — 1:5.

Честно говоря, многим показалось, что торпедовцы уже решили основной вопрос матча в свою пользу. Еще бы, к исходу второго периода такое преимущество — четыре шайбы. Правда, за пять минут до перерыва Рудаков сократил разрыв в счете, причем сделал он это мастерски: легко отыграл шайбу у соперников у самой синей линии, спокойно прошел к воротам и поразил цель. Через три минуты ситуация повторилась, но с той разницей, что центровой игрок свердловчан не смог завершить ее голом.

Уже во втором периоде можно было заметить пользу от той перестановки, которую свердловчане произвели в начале встречи, поменяв двух центровых. Очень активно было первое звено, где явно приносила пользу команде старая сыгранность связки: Малько — Краев, которые выработали взаимопонимание и надежные связи, выступая в одном звене еще в прошлом сезоне. Им активно и очень полезно «ассистировал» Татаринов (кстати, с его подач в этом матче было заброшено три шайбы). Особенно неутомимо действовал в этом поединке Малько, он успевал везде, а в атаках действовал беззаветно и остро. Михаила, казалось, ничуть не смущало преимущество соперника в счете, он верил в победу и утверждал эту веру своими действиями. И первое звено стало в этом матче задавать тон, оно повело за собой всю команду.

При такой ситуации гол, забитый Малько в начале третьего периода, как бы стал сигналом для мощного наступления свердловчан. Именно в это время «Автомобилист» перешел на игру тремя составами, заменив в звене Кутергина крайнего игрока Щеглова центровым четвертого звена Ермишиным. Свердловчане заиграли решительно, сумели полностью перехватить инициативу и подавить соперника. Здесь все свердловчане действовали самоотверженно, отдавая игре все силы, за этот матч весь состав команды свердловчан достоин добрых слов. Но особенно нужно отметить «работу» Кутергина и Ермишина, которые в трудном завершающем и решающем этапе встречи сыграли уверенно и несомненно внесли свою весомую лепту в победу команды. И свердловчане сделали почти невозможное: проигрывая встречу, сумели в заключительном периоде провести четыре безответные шайбы! Такая самоотверженность была вознаграждена победой.

— Это был наглядный урок, как нам надо играть с нашими соперниками, — подытожил матч Альберт Петрович Данилов. — Я имею в виду вторую часть встречи, когда наши игроки проявили бойцовский характер, такой характер, который нам нужен в борьбе с сильными соперниками. Мне бы хотелось, чтобы наши хоккеисты были верны такой игре.

В остальных матчах пятого тура зафиксированы следующие результаты: ЦСКА — СКА (Ленинград) — 8:5, «Динамо» (Москва) — «Спартак» — 4:1, «Трактор» — «Крылья Советов» (Москва) — 5:6, «Динамо» (Рига) — «Химик» (Воскресенск) — 3:3.

Н. БОРИСОВ.

Таблица розыгрыша

положение на 17 октября

	И	В	Н	П	Ш	О
«Динамо» (Москва)	5	5	0	0	23—9	10
ЦСКА (Москва)	5	4	0	1	26—13	8
«Химик» (Воскресенск)	5	3	1	1	19—13	7
«Динамо» (Рига)	5	3	1	1	17—13	7
«Автомобилист» (Свердловск)	5	2	1	2	20—18	5
«Торпедо» (Горький)	5	2	0	3	20—25	4
«Трактор» (Челябинск)	5	1	1	3	13—14	3
«Крылья Советов» (Москва)	5	1	1	3	19—26	3
«Спартак» (Москва)	5	1	0	4	11—25	2
СКА (Ленинград)	5	0	1	4	16—28	1

РЕПОРТЕРСКИЕ МАРШРУТЫ

КОНСТРУИРУЮТ... КАСТРЮЛЮ

Привычно, когда говорят о том, что кто-то конструирует новый прокатный стан, автомобиль... Но вот на нашей газовой или электроплите стоит примелькавшаяся кастрюлька или сковородка. Как правило, нас не столько интересуют эти предметы, сколько то, что находится в них. Такова логика обыденного восприятия. А если у тебя в доме гости — хозяйка старается, чтобы никто из них не знал, в чем и на чем жарятся и парятся ее кулинарные сюрпризы. Право, мы стесняемся выставить на общий стол чугунную сковороду или алюминиевую кастрюлю. Неприлично. Не очень гармонирует с нашей праздничной одеждой, мебелью квартиры, хрустальными бокалами.

Недавно я побывал на Лысьвенском металлургическом заводе Пермской области. И в массе уже известных лозунгов, которые поддерживают наше рабочее вдохновение, услышал еще один: «С плиты — на стол». Смысл его понял чуть позже, когда попал в заводской музей кухонной посуды. Окажись она на праздничном столе, честное слово, не уступит по красоте ни английским, ни японским сервизам.

Оказывается, у кастрюлек, сковородок, чашек тоже есть конструкторы. Химики, технологи и т. д. Более того, в Свердловске при НИИ черных металлов существует специальная опытно - экспериментальная лаборатория Министерства черной металлургии СССР по конструированию посуды. А опытная база находится в Лысьве. И есть у этого конструирования свои принципы, законы, творческие поиски.

Руководитель группы конструирования на Лысьвенском заводе А. Н. Николаенко и познакомил с конструкторской работой по созданию посуды. Разговор начинается с недостатков. Положим, в вашем доме родился малыш. Он подрастает, и ему потребовалась посуда. Заметим, первая в жизни. Вот и бегают родители по магазинам. В одном купят подходящую кружечку, в другом — тарелочку. Еще где-то кастрюльку. Другой пример. Новосел тоже нуждается в посуде. И тоже покупает ее с разных полок, из разных магазинов. А нельзя ли так: пришел в магазин, и тебе в одной коробке продают набор для малыша или для хозяйки. Не только можно, но и нужно, считают конструкторы. Комплектность — один из основных принципов конструирования новой посуды. Разработан и внедрен в производство набор «Малыш», удостоенный государственного Знака качества. В него входят кастрюлька, пароварка, кружечка, мисочка, тарелочка. Для хозяек разработан и производится подарочный набор «Лысьва» из четырех кастрюль, тоже со Знаком качества, а также набор из трех кастрюль.

Возьмем другую проблему — качество приготовления. Какой хозяйке не знакома беда, когда в кастрюле пригорела каша, а на сковороде яичница, закипевший суп льется через края прямо на плиту. Виновата хозяйка? Конструкторы отвечают: не всегда. Чаще всего дело в конструкции посуды. Посмотрите на ее старые образцы. Как правило, дно неровное, полукруглое. Неплотно прилегает к конфорке, особенно электрической печи. Вот и получается, что яичница в середине уже пригорает, а по краям — сырая. Отсюда мысль о создании посуды с утолщенным дном. Такое дно при производстве можно сделать абсолютно ровным, оно будет нагреваться равномерно и избавит хозяйку от неприятностей. А чтобы закипевший суп не бежал из кастрюли? Выход также найден. При конструировании новых изделий используется так называемая «вкладная крышка». Она уже не покрывает кастрюлю сверху, а входит внутрь.

Посуда, конечно же, прежде всего должна быть удобной. Но она, таков уж закон нашего времени, должна быть еще и красивой. Это тоже забота лаборатории. Вспомните цвет старого эмалированного ведра — темно-зеленый. А цвет чайника? Темно-синий. Сегодня вся посуда Лысьвенского завода выпускается в светлых, нежных эмалевых красках. Чтобы создать такие эмали, приходится использовать до 30 химических компонентов. Это тоже конструкторское дело. Но на посуде делается еще и украшение. Оно и раньше было. Что-то наподобие красного мака или розы. Это старина. Теперь для украшения используются, так называемые деколи: наши отечественные — дулевские, голландские, итальянские. На детском наборе вы можете увидеть зайчиков, оленят, ежей... На посуде для взрослых красивые орнаменты. Края посуды обделаны нержавеющей сталью, ручки пластмассовые.

Создают такую посуду, в основном, молодые люди. В. Брагин, Н. Шулина, Т. Усольцева удостоены за эту работу диплома на Всесоюзной выставке научно-технического творчества.

Однако при чтении этих заметок у читателя возникнет и такой вопрос: а когда же такую посуду мы в достатке увидим на своих столах? Пока она делается на общем конвейере. И статистика такова: за половину прошедшего года выпущено 28 тысяч наборов «Малыш», более четырех тысяч наборов «Лысьва». Только тысячи. Но на заводе уже оборудуются специальные площади, где будут выпускать только высококачественную посуду. В ближайшей перспективе — новый цех, который уже будет производить в год пять миллионов ожидаемых нами изделий.

Т. СТАСОВ.

НАШЕ СПРАВОЧНОЕ БЮРО

Свердловское ГПТУ № 3

объявляет прием девушек (не моложе 17 лет) с образованием 8—10 классов для обучения специальности **ШТАМПОВЩИЦЫ.**

Принятые обеспечиваются благоустроенным общежитием и на период обучения стипендией в сумме 80 рублей.

За справками обращаться по адресу: г. Свердловск, ул. Малышева, 35, ГПТУ № 3, телефоны: 54-57-27, 24-81-40.

Здесь же принимаются юноши в группу **СЛЕСАРЕЙ-РЕМОНТНИКОВ** с образованием 8—10 классов (на общих основаниях, без предоставления общежития).

Свердловский городской клуб туристов

ОТКРЫВАЕТ ШКОЛУ ИНСТРУКТОРОВ ТУРИЗМА: ПЕШЕГО, ЛЫЖНОГО, ГОРНОГО, ВОДНОГО, ВЕЛОСИПЕДНОГО.

Занятия один раз в неделю по понедельникам в течение трех месяцев.

Слушатели школы освоят технику и тактику этих видов туризма, познакомятся с их особенностями.

Во время практических занятий научатся ориентироваться на местности, оказывать доврачебную медицинскую помощь, получат много практических навыков, участвуя в учебно-тренировочных походах.

За справками обращаться в городской клуб туристов по адресу: ул. Челюскинцев, 80, тел. 57-11-33.

Свердловское ГПТУ № 66

И УЧЕБНЫЙ ПУНКТ ТРЕСТА «СВЕРДЛОВСКТРАНССТРОЯ».

ПРИГЛАШАЮТ МОЛОДЕЖЬ в возрасте 15—16 лет (для обучения в учебном пункте — 17 лет и старше), с образованием 8—10 классов для обучения специальностям: **КАМЕНЩИК-МОНТАЖНИК, ПЛОТНИК, СТОЛЯР СТРОИТЕЛЬНЫЙ, ШТУКАТУР, МАЛЯР, МОНТЕР ПУТИ, АРМАТУРЩИК-СВАРЩИК, СЛЕСАРЬ-САНТЕХНИК, СЛЕСАРЬ ПРОМЫШЛЕННОЙ ВЕНТИЛЯЦИИ, ФОРМОВЩИК ЖБИ, МАШИНИСТ КРАНА** (башенного, мостового, козлового).

Прием производится ежемесячно. Приглашаются также уволенные в запас из рядов Советской Армии.

Срок обучения в учебном пункте — 3-6 месяцев, в ГПТУ № 66 — 1—2 года.

Курсантам учебного пункта выплачивается стипендия 76 рублей, учащиеся училища находятся на государственном обеспечении. Нуждающимся предоставляется благоустроенное общежитие.

Окончившие курсы и училище направляются для работы в организации треста и пользуются бесплатным железнодорожным билетом в период отпуска. К основному заработку выплачивается от 15 до 45% надбавки.

Для поступления необходимо предъявить паспорт с выпиской по месту жительства или свидетельство о рождении, трудовую книжку (для работающих на производстве), документ об образовании, три фотокарточки (3×4 см).

За направлением обращаться в учебный пункт (Свердловск, Ж-46, ул. Армавирская, д. 26, тел. 33-24-07, 58-43-84).

Проезд автобусом № 33 от ж.-д. вокзала до ост. «Звезда».

УРАЛЬСКИЙ ЛЕСОТЕХНИЧЕСКИЙ ИНСТИТУТ

ОБЪЯВЛЯЕТ ПРИЕМ НА ВЕЧЕРНИЕ ВОСЬМИМЕСЯЧНЫЕ И ЗАОЧНЫЕ ПОДГОТОВИТЕЛЬНЫЕ КУРСЫ

для желающих поступить в институт.

Стоимость обучения на восьмимесячных курсах 22 рубля (за весь курс обучения), на заочных курсах — 12 рублей.

Занятия будут проводиться по математике, физике, химии, русскому языку и литературе.

Желающие поступить на восьмимесячные курсы предъявляют документ о среднем образовании и одну фотокарточку (3×4 см).

Прием на курсы производится ежедневно с 9 до 18 часов, в субботу с 9 до 14 час. по адресу: Свердловск, Сибирское шоссе, 37, главный учебный корпус, комн. 106, тел. 24-23-77.

ЗАНЯТИЯ НА ВОСЬМИМЕСЯЧНЫХ ПОДГОТОВИТЕЛЬНЫХ КУРСАХ БУДУТ ПРОВОДИТЬСЯ В УЧЕБНОМ ЗДАНИИ ИНСТИТУТА НА ПР. ЛЕНИНА, 79.

Поступающие на заочные подготовительные курсы должны перечислить 12 рублей почтовым переводом в Октябрьское отделение Госбанка Свердловска на расчетный счет № 00141004. Квитанцию об уплате за обучение и заявление выслать по адресу: 620032, г. Свердловск, Б-32, Сибирское шоссе, 37, комн. 106, подготовительные курсы УЛТИ.

УРАЛЬСКИЙ ОРДЕНА ТРУДОВОГО КРАСНОГО ЗНАМЕНИ ПОЛИТЕХНИЧЕСКИЙ ИНСТИТУТ им. С. М. КИРОВА

объявляет набор в школу «Юный политехник»

при физико-техническом, металлургическом, химико-технологическом, технологии силикатов, радиотехническом, электротехническом, тепловэнергетическом, механическом, инженерно-экономическом и строительном факультетах.

Принимаются учащиеся 9 и 10-х классов.

Техникум общественного питания

ОБЪЯВЛЯЕТ ПРИЕМ НА ВЕЧЕРНИЕ ПОДГОТОВИТЕЛЬНЫЕ КУРСЫ.

Приглашаются лица, окончившие 8 или 10 классов.

Плату за обучение в сумме 10 рублей следует платить переводом на расчетный счет 141808 в Ленинском отделении Госбанка г. Свердловска.

Поступающие на курсы подают заявление, к которому прилагается документ об образовании, квитанция об уплате.

Прием заявлений с 9 до 17 часов по адресу: г. Свердловск, ул. Большакова, 65, комната 209. Тел. 22-53-22.

ДЛЯ ТЕХ, КТО ЖЕЛАЕТ БЕЗ ОТРЫВА ОТ ПРОИЗВОДСТВА ПОЛУЧИТЬ ВТОРУЮ СПЕЦИАЛЬНОСТЬ ИЛИ ПОВЫСИТЬ РАЗРЯД.

городское профтехучилище № 85

ОБЪЯВЛЯЕТ ПРИЕМ УЧАЩИХСЯ

на вечернее сменное отделение для обучения специальности **ЭЛЕКТРОГАЗОСВАРЩИКА.**

Срок обучения — 10 мес. Для поступления необходимы документы: направление из отдела кадров, документ об образовании, паспорт, 2 фотокарточки (3×4 см), медицинская справка (ф. № 286).

Наш адрес: Свердловск, площадь Центрального рынка, 6, 3-й этаж. Телефон 51-34-92.

Автобусы № 28, 30, 33, 39, троллейбусы № 2, 3, 7, остановка — «Центральный рынок».

Свердловское СПТУ № 24

имени 50-летия Ленинского комсомола и ордена Ленина трест «СВЕРДЛОВСКХИМСТРОЙ»

объявляют дополнительный прием юношей-восьмиклассников на льготных условиях для обучения специальностям:

СТОЛЯРА СТРОИТЕЛЬНОГО и МОНТАЖНИКА КОНСТРУКЦИЙ — КАМЕНЩИКА.

Кроме полного государственного обеспечения (бесплатное питание, общежитие, одежда, обувь) учащимся выплачивается стипендия в размере **20 рублей в месяц.**

За три года обучения учащиеся получают специальность и полное среднее образование. Диплом, выдаваемый выпускникам, дает право работать по 3-му разряду и учиться в техникуме или институте.

Прием учащихся без экзаменов, по свидетельству о восьмилетнем образовании и медицинской справке (ф. № 286).

Наш адрес: Свердловск, Н-23 (Уктус), ул. Корейская, 6, ГПТУ № 24. Тел. 25-04-93 и 25-02-22. Троллейбусы № 1, 4, 6, остановка — «Уктус».

НОВОСЕЛЬЕ

Комплекс вступил в строй

Несколько лет назад строители из СУ-16 треста «Свердловскпромстрой» и многие специализированные организации приступили к возведению первой очереди комплекса зданий и сооружений Свердловского института сельского хозяйства.

Сейчас на углу улиц Клары Цеткин и Тургенева, по южной красной линии Комсомольской площади, уже возведен пятиэтажный главный учебно-лабораторный корпус, привлекающий своим светлым фасадом, облицованным плиткой «ИРИС», цоколем, отделанным рваным камнем, оконными переплетами, заполненными крупно-размерным стеклом, и другими архитектурными элементами. Общая площадь этого здания составляет около 5000 квадратных метров. В лабораториях, аудиториях, холлах, вестибюле главного входа просторно, светло. Для отделки интерьеров использованы новейшие стройматериалы. Здание оборудовано двумя пассажирскими лифтами.

В двухэтажном блоке, вплотную пристроенном к главному зданию, размещены столовая на 200 мест, спортивный зал, фойе и актовый зал на 600 мест. Есть здесь кинопроекционная с двумя киноустановками для показа широкоэкранных и обычных фильмов. Из фойе площадью 600 квадратных метров, с полом, настланным из паркетной доски, специально рассчитанным на организацию молодежных вечеров, можно выйти на балкон, сооруженный на южном фасаде здания. Столовая, расположенная на первом этаже, имеет выход на широкую террасу, устроенную в саду имени Вайнера. Летом на ней будет работать вечернее кафе.

Государственная комиссия приняла комплекс зданий сельскохозяйственного института в эксплуатацию. В ближайшие дни аудитории и лаборатории заполнят будущие специалисты сельского хозяйства.

В строительстве новых зданий института активное участие принимали студенты.

С. ШАФРАН.

ДОБРЫЙ ДЕНЬ, УРАЛЬЦЫ!

Василию Шукшину посвящается

В городском кинотеатре «Юбилейный» в Серове с большим успехом у зрителей проходит неделя творчества писателя, актера и режиссера Василия Шукшина.

Зрители вновь встретятся на экране уже с полюбившимися героями фильмов «Калина красная», «Печки-лавочки», «Ваш сын и брат», и, конечно, большой интерес у молодежи вызовут киновечера, посвященные творчеству В. Шукшина. В программе их — знакомство с творчеством лауреата Ленинской премии Василия Шукшина, его жизнью, работами в кино. Рассказ будет сопровождаться фрагментами из кинофильмов «Они сражались за Родину», «Когда деревья были большие», «У озера», «Даурия», «Мужской разговор». И в заключение вечера — премьера нового художественного фильма «Странные люди».

А. АФАНАСЬЕВ.

ВЫСТАВКА

Творчество шахтеров

Хорошее впечатление оставила у жителей поселка Калья выставка народного творчества шахтеров, посвященная 60-летию Великого Октября. По предложению парткома Североуральского бокситового рудника, ее организовал художник шахты № 13-13 бис В. Калыгин. Сам организатор, лауреат областной выставки народного творчества, представил вниманию посетителей несколько картин на местные темы. Родную природу запечатлели на своих фотографиях В. Кузнецов, В. Караваев, М. Обухов. Волшебством рукоделия поразили зрителей А. Тряпицина, В. Зайцева, Н. Савельева и другие. Кальинцы остались довольны выставкой, которая помогла им лучше узнать об увлечении и мастерстве товарищей по работе.

К. ГРИГОРЬЕВ.

КИНО

На благо советских людей

Этот документальный фильм создан по заказу международного отдела ВЦСПС. Съемки картины прошли на уральских заводах и в городе-курорте Сочи.

Картина наглядно рассказывает, как в нашей стране выполняются статьи Основного Закона страны — Конституции — о праве на труд и праве на отдых.

Благо советских людей — главная цель профсоюзов, — подчеркивают авторы фильма.

Картина режиссера Юрия Дубровина будет демонстрироваться у нас и в странах социалистического содружества.

Б. ЕФИМОВ.

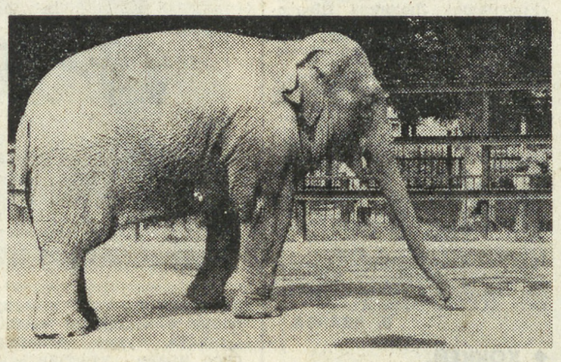

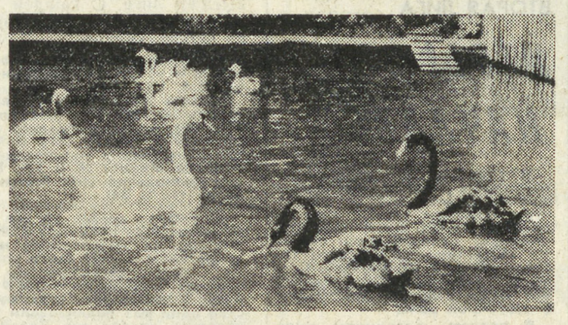

В Свердловском зоопарке

ВЕСЕЛАЯ СЛОНИХА МАКСИ

Свердловский зоопарк имеет большую коллекцию млекопитающих и птиц, и посетителям есть чему подивиться. Здесь — представители всех континентов и зон, начиная от тропических и кончая приполярными. Среди них и такие, которые занесены в Красную книгу видов, находящихся под угрозой исчезновения. Например, белый медведь, тигр, тапир, джейран, орел-бородач, орлан-белохвост, фламинго, пеликан, горный гусь и другие.

Каждое животное по-своему привлекает к себе внимание: некоторые своими размерами, окраской, изяществом, а некоторые еще и своими повадками. Взять, к примеру, слониху Макси, она при своих внушительных размерах довольно подвижна. То покачиванием головы и размахиванием хобота приветствует внимательно рассматривающих ее детей и взрослых, то, переминаясь с ноги на ногу, приплясывает нечто, напоминающее старинный чарльстон. А вот в бассейне грациозно плывут лебеди, как будто пришедшие из сказки...

Количество зверей и птиц в зоопарке пополняется. Только за последнее время появились венценосные голуби, абиссинский черный (рогатый) ворон, птица-секретарь.

М. ТУБМАН.

НА СНИМКАХ: слониха Макси; молодая львица Люда (родившаяся в Свердловском зоопарке) за завтраком; белый и черные лебеди.

Снимки автора.

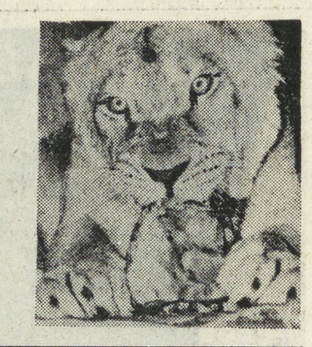

СТРАНА ФИЛАТЕЛИЯ

ДРУЖБА — ФРОЙНДШАФТ!

Каждый год в октябре Германская Демократическая Республика празднует «День освобождения».

Германия дала человечеству Карла Маркса и Фридриха Энгельса, основоположников научного коммунизма и таких пламенных несгибаемых революционеров, какими были Карл Либкнехт, Роза Люксембург, Эрнст Тельман, Вильгельм Пик, Вальтер Ульбрихт.

После второй мировой войны все лучшее и прогрессивное в немецком народе сосредоточилось в Германской Демократической Республике, влившейся в лагерь социализма.

Нерушима дружба между народами СССР и ГДР.

Предлагаем вниманию читателей почтовую марку, выпущенную в ГДР в 1972 году к 25-летию Общества советско-германской дружбы, на которой запечатлено крепкое рукопожатие глав дружественных государств Леонида Ильича Брежнева и Эриха Хоннекера.

К. АЛЕКСАНДРОВ.

Снимок В. ПОНОМАРЕВА.

Чему учит чашка чая

ПРЕСС-СЛУЖБА «НА СМЕНУ!»

Задумывались ли вы когда-нибудь над тем, что происходит, когда вы дуете на горячий чай? Как только вы сдули облачко пара с жидкости, на его место притекает со всех сторон холодный воздух. Снова образуется облачко пара над вашим стаканом или чашкой чая, и вы снова его сдуваете. Так создается постоянное движение воздуха.

На земле оно помогает вам остудить чай и не обжигать язык и губы. Значительно важнее роль движения воздуха в космосе. В просторах Вселенной от него зависит сама жизнь космонавта. Не удивляйтесь... именно жизнь.

Представьте себя в кабине космического корабля. Вы дышите, а перед вами, как над чашкой чая, образуется небольшое облачко — собирается выдохнутый вами воздух. На Земле это никого не беспокоит. Выдыхаемый воздух — теплый. Он легче холодного и поэтому сразу же поднимается вверх.

В состоянии невесомости все происходит по-иному. Независимо от того, теплый воздух или холодный, он не имеет веса и не поднимается вверх. Поэтому, если своевременно выдыхаемый воздух не удалить от лица космонавта, то он задохнется.

Когда в комнате душно и воздух спертый, то открывают окно. Свежий воздух с улицы приносит нам нужный для дыхания кислород, и снова в комнате дышится легко и свободно. В космическом корабле окно не откроешь, поэтому на помощь космонавтам приходят мощные вентиляторы, которые прогоняют испорченный воздух через специальные установки, где он очищается.

Вот чашка чая и помогает нам понять, что происходит в кабине космонавта.

Растение — соперник компаса

В древних китайских рукописях есть указание, что еще за 300—400 лет до нашей эры моряки использовали магнитную стрелку в своих плаваниях. Однако лишь в XI веке итальянец Флавио Джойн изготовил компас с диском и делениями, похожий по форме на современный.

Компас прочно вошел теперь в наш обиход. Он нужен морякам и геологам, географам и туристам.

Но если даже придется очутиться в лесу или в далекой безбрежной степи без компаса, то найти дорогу и ориентироваться на местности помогут растения. Природа наградила некоторые из них способностью в любое время суток определять направление.

В Прибалтике, в центральных областях России и дальше на восток до границ Башкирии растет в лесах и на полях дикий салат, или, как его называют ботаники, латук комплексный.

Листья этого сорняка повернуты вверх ребром. Такое положение листьев защищает растения от чрезмерного нагревания в жаркие дни. Если вы внимательно присмотритесь к латуку, то заметите еще одну особенность. Листья у него всегда направлены параллельно меридиану. А это уже дает возможность воспользоваться им как своеобразным компасом.

Б. РОЗЕН.

Происшествие

ТУРИСТ-ТУНЕЯДЕЦ

Гражданин В. В. Саломатов к своим 32 годам был четырежды судим и приговорен в общей сложности к 10 годам лишения свободы. Он любил путешествовать, разъезжал по разным городам страны, проживал без прописки и вел антиобщественный образ жизни. Тунеядствующий турист неоднократно задерживался милицией и предупреждался о прекращении бродяжничества. Однако Саломатов продолжал свое турне. Но весной этого года его круиз прервался в Свердловске. Путешественник, находясь в нетрезвом состоянии, тайно похитил в зале ожидания аэропорта Кольцово у пассажира портфель с вещами и документами. После этого он сел в рейсовый автобус и пытался скрыться, но милицией был задержан.

А. ВЛАСОВ,
народный судья Октябрьского района.

Редактор Г. ЧУКРЕЕВ.

НАШЕ СПРАВОЧНОЕ БЮРО

ТВ

Среда, 19

«ВОСТОК»

9.00 — МОСКВА. Новости.
9.10 — Утренняя гимнастика. (Цв.).
9.30 — «Ребята настоящие». (Цв.).
10.05 — Концерт Государственного ансамбля песни и пляски донских казаков. (Цв.).
10.50 — «Клуб кинопутешествий». (Цв.).

* * *

14.30 — «Твой труд — твоя высота». Программа документальных фильмов: «Серьезное дело», «Его звезда», «Крылья». (Цв.).
15.15 — Гете. «Фауст».
15.45 — «Наука сегодня». (Цв.).
16.15 — Фильм — детям. «Алешкина охота». Художественный фильм.
17.15 — «Творчество народов мира». (Цв.).
17.45 — «Великая книга жизни». (Цв.).
18.00 — Новости.
18.15 — «Юбилейной вахте — ударный финиш». Рапортуют трудящиеся Ташкентской области. В передаче принимает участие первый секретарь Ташкентского обкома КП Узбекистана М. М. Мусаханов. (Цв.).
19.00 — «Мираж» из цикла «В мире бизнеса». Ведущий — политический обозреватель В. Дунаев. (Цв.).
19.30 — Премьера многосерийного художественного телефильма «Хождение по мукам». 1-я серия. (Цв.).
21.00 — «Время».
21.30 — Кубок обладателей Кубков по футболу. «Динамо» (М) — «Университатя» (Румыния). Трансляция со стадиона «Локомотив». (Цв.). В перерыве — тираж «Спортлото». (Цв.). По окончании — Новости.

ВТОРАЯ ПРОГРАММА

11.10 и 13.10 — МОСКВА. Учащимся ПТУ. В. И. Ленин о Л. Н. Толстом. II курс. (Цв.).
11.40 — М. Ю. Лермонтов. «Песня про купца Калашникова». 7-й класс.
12.10 и 15.00 — Немецкий язык. (Цв.).
12.40 и 13.40 — «Русская правда». История. 7-й класс.
14.10 — Студентам - заочникам. Политическая экономия капитализма. Всеобщий закон капиталистического накопления.
15.30 — Экран — врачу. (Цв.).
16.00 — Машиностроение СССР. География. 8-й класс.
16.30 — Экран — учителю. Изучение произведений В. И. Ленина и документов КПСС в средней школе. (Цв.).
17.00 — Поступающим в вузы. Математика. Бином Ньютона. (Цв.).

* * *

19.00 — Свердловск. Новости.
19.10 — «Экран службы 01». (Цв.).
19.30 — «Дарю тебе песню».
20.00 — «Товары — народу». (Цв.).
20.30 — Для вас, малыши! (Цв.).
20.45 — Реклама.
21.00 — МОСКВА. «Такие простые сложные истины». Передача пятая. (Цв.).
21.30 — Концерт филиппинского хора «Мадригал». (Цв.). В перерыве — Свердловск. Новости.
23.15 — МОСКВА. «Чем наше слово отзовется». Документальный телефильм.

РАДИО

СРЕДА, 19 ОКТЯБРЯ

6.30 — Программа передач. 6.35 — Областные известия. 6.45 — Встреча с депутатом Верховного Совета СССР дояркой колхоза «Россия» Ирбитского района М. В. Машковцевой. 7.30 — Объявления. 7.40 — Беседы об атеизме. 7.55 — Обзор областных газет. 8.15 — Досуг ваших друзей. Выступает самодеятельность ДК «Строитель» (г. Краснотурьинск). 9.10 — Объявления. 10.25 — Производственная гимнастика. 10.35 — Областные известия. 16.45 — Обзор газеты «Вечерний Свердловск». 16.50 — Дневник зрителя и объявления. 20.00 — Передача для старшеклассников «Компас». 20.30 — Областные известия. 20.40 — Передачи из Москвы.

СВЕРДЛОВСКИЙ АКАДЕМИЧЕСКИЙ ТЕАТР ОПЕРЫ И БАЛЕТА им. А. В. ЛУНАЧАРСКОГО

Сегодня ЕВГЕНИЙ ОНЕГИН
19-Х СЛУГА ДВУХ ГОСПОД

СВЕРДЛОВСКИЙ АКАДЕМИЧЕСКИЙ ТЕАТР ДРАМЫ

Сегодня ПРОДЕЛКИ
ХАНУМЫ
19-Х ГАМЛЕТ
20-Х ДРАМА ИЗ-ЗА ЛИРИКИ

СВЕРДЛОВСКИЙ ТЕАТР МУЗЫКАЛЬНОЙ КОМЕДИИ

19-Х ПРЕКРАСНАЯ ЕЛЕНА
20-Х ТЕТКА ЧАРЛЕЯ
21-Х ДАРЮ ТЕБЕ ЛЮБОВЬ

СЕГОДНЯ В КИНОТЕАТРАХ:

ОКТЯБРЬ — **Мама.**
СОВКИНО — **Опасная погоня** (две серии).
УРАЛ — **Несовершеннолетние. Аты-баты, шли солдаты.** В зале документальных фильмов: **«Ра», Город, осень, ритмы.**
ТЕМП — **Белый Бим Черное ухо** (две серии).
МИР — **Опасная погоня** (две серии). **Мама.**
ЭКРАН — **Юный Робин Гуд.**
АВИАТОР — **Опасная погоня** (две серии).
ЗАРЯ — **Несовершеннолетние.**
ЗНАМЯ — **Это настоящий мужчина. Лихорадка на белой полосе.**
ПРОГРЕСС — **Ульзана.**
ЮЖНЫЙ — **Опасная погоня** (две серии). **Пропал и нашелся.**
Им. МАЯКОВСКОГО — **Кругосветное путешествие Кота в сапогах. Над Тиссой.**

ПОГОДА

18—19 октября по области ожидается переменная облачность, местами кратковременный снег, ветер северо-западный, 5—10 метров в секунду. Температура воздуха ночью 10—15 градусов мороза, при прояснениях 15—20 градусов, днем 4—9 градусов мороза.

Звоните: Редактор — 51-28-61. Зам. редактора — 51-38-75. Ответственный секретарь — 51-74-67. Секретариат — 51-47-26 и 58-95-48. Отдел рабочей и инженерной молодежи — 58-96-11. Отдел коммунистического воспитания — 51-60-33. Отдел комсомольской жизни и молодежных проблем — 58-92-41. Отдел сельской молодежи — 51-34-22. Отдел военно-спортивный — 51-39-09. Отдел учащейся молодежи — 58-93-89. Отдел литературы и искусства — 51-28-32. Отдел информации — 51-16-81, 58-92-37. Отдел писем — 51-56-69. Фотокорреспондент — 51-38-28.

Пишите: 620219 Свердловск, ГСП 153, ул. 8 Марта, 8. Редакция газеты «На смену!».

НС 22713. Заказ № 8148. Тип. изд-ва «Уральский рабочий», г. Свердловск, проспект Ленина, 49. Индекс 51050. Тираж 150.000