ПРОЛЕТАРИИ ВСЕХ СТРАН, СОЕДИНЯЙТЕСЬ!

НА СМЕНУ

ОРГАН СВЕРДЛОВСКОГО ОБКОМА ВЛКСМ

ГАЗЕТА ОСНОВАНА 18 ИЮНЯ 1920 ГОДА

№ 147 (10520) ◆ ЧЕТВЕРГ, 28 ИЮЛЯ 1977 г. ◆ ВЫХОДИТ ЕЖЕДНЕВНО, КРОМЕ ВОСКРЕСЕНЬЯ И ПОНЕДЕЛЬНИКА ◆ Цена 2 коп.

СЕГОДНЯ В НОМЕРЕ:

2-я стр. ● «СТУДЕНЧЕСКАЯ СТРОЙКА-77»

3-я стр. ● СОБЫТИЯ ЗА РУБЕЖОМ

4-я стр. ● КУДА ПОЙТИ УЧИТЬСЯ?

Обсуждаем проект Конституции СССР

РАСТИТЬ ДОСТОЙНУЮ СМЕНУ

В статье 66-й проекта новой Конституции СССР говорится о том, что граждане СССР обязаны заботиться о воспитании детей, готовить их к общественно полезному труду, растить достойными членами социалистического общества. Задача, которая ставится перед каждым из нас в этой статье проекта Основного Закона, имеет громаднейшее значение. **И, по-моему, статью 66-ю проекта Конституции СССР необходимо дополнить следующим: «Патриотический и гражданский долг каждого человека, имеющего большой жизненный и профессиональный опыт, — участвовать в коммунистическом воспитании молодежи».**

Л. ВАСЕНИНА,
инженер-технолог отдела главного механика Нижнетагильского металлургического комбината.

В ЗАЩИТУ ПРИРОДЫ

В настоящее время проблема охраны природы стоит очень остро, и от ее скорейшего решения, по-моему, во многом зависит будущее человечества. **Я предлагаю статью 18-ю, в которой говорится о том, что в интересах настоящего и будущего поколений в СССР принимаются необходимые меры для охраны природы, дополнить следующим положением: «Сохранение и улучшение окружающей среды — одно из центральных условий эффективности экономической системы социалистического общества».**

Н. ОСТАПЧУК,
секретарь комитета ВЛКСМ Свердловского юридического института.

* * *

Проблемы охраны и сохранения окружающей среды сегодня особенно актуальны. И вполне оправданна в проекте Конституции статья 67-я, в которой говорится о том, что граждане СССР обязаны беречь природу, охранять ее богатства. Я считаю, что необходимо строже подходить к тем людям, которые наносят вред окружающей среде, к врагам природы. **Поэтому предлагаю статью 67-ю проекта Конституции СССР дополнить так: «Лица, виновные в отравлении водоемов и окружающей среды, привлекаются к уголовной ответственности».**

В. ПОЛОВНИКОВ,
мастер-электрик цеха № 4 Первоуральского новотрубного завода, член заводского комитета ВЛКСМ.

К НОВЫМ ТРУДОВЫМ УСПЕХАМ!

В Свердловске состоялось областное собрание представителей трудящихся. На собрании были обсуждены итоги работы промышленности, строительства, транспорта, сельского хозяйства в первом полугодии и задачи производственных коллективов по выполнению планов и социалистических обязательств 1977 года.

Собрание открыл первый секретарь обкома КПСС Б. Н. Ельцин.

С докладом выступил председатель областного совета профсоюзов Е. А. Коровин.

Промышленность области полугодовой план по реализации продукции и выпуску большинства видов изделий выполнила досрочно, 29 июня, сообщил докладчик. Сверх плана страна получила от уральцев на миллионы рублей продукции повышенного качества. Е. А. Коровин отметил, что у тружеников Среднего Урала имеются большие резервы дальнейшего подъема и укрепления экономики области.

Прения по докладу начались выступлением второго секретаря Свердловского горкома КПСС О. Л. Подберезина.

Директор опытно-производственного хозяйства «Трифоновское» Пышминского района В. А. Юдин рассказал об успехах своего коллектива.

Опытом борьбы за высокую производительность труда поделился на собрании бригадир треста «Свердловскгражданстрой», лауреат Государственной премии СССР В. В. Десятов.

В прениях по докладу выступили также председатель обкома профсоюза рабочих металлургической промышленности Ф. Т. Селянин, машинист экскаватора Центрального рудоуправления комбината «Уралеcбест», Герой Социалистического Труда М. П. Коровин и другие.

Труженики Свердловской области высокими показателями встретят юбилей Родины, сделают все для досрочного выполнения планов второго года десятой пятилетки — такие заверения сделали все, выступившие на собрании.

ДРУЖЕСКАЯ ВСТРЕЧА Л. И. БРЕЖНЕВА С Я. КАДАРОМ

26 июля в Крыму Генеральный секретарь ЦК КПСС, Председатель Президиума Верховного Совета СССР Л. И. Брежнев встретился с прибывшим по приглашению ЦК КПСС на отдых в Советский Союз Первым секретарем ЦК Венгерской социалистической рабочей партии Я. Кадаром.

Товарищи Л. И. Брежнев и Я. Кадар проинформировали друг друга о том, как решаются актуальные вопросы коммунистического и социалистического строительства в СССР и Венгрии. Л. И. Брежнев рассказал, в частности, о ходе всенародного обсуждения проекта новой Конституции СССР. Я. Кадар заявил, что трудящиеся народной Венгрии видят в этом проекте исторический документ, отражающий достижения развитого социализма.

Товарищи Л. И. Брежнев и Я. Кадар выразили удовлетворение развитием всесторонних советско-венгерских связей, их подлинно интернационалистским характером. При этом обращалось внимание на широкие возможности дальнейшего углубления специализации и кооперирования в важнейших отраслях экономики обеих стран наряду с их участием в развертывании процесса социалистической экономической интеграции в рамках СЭВ.

Состоялся обмен мнениями о международном положении. Товарищи Л. И. Брежнев и Я. Кадар с озабоченностью встретили сообщения о возникновении военных столкновений в некоторых районах Африки. Советский Союз и Венгерская Народная Республика являются убежденными противниками решения межгосударственных споров с помощью силы. Такого рода конфликты идут во вред не только интересам втянутых в них народов, но и во вред интересам всего национально-освободительного движения, интересам мира на земле. Была выражена надежда, что конфликтующие государства сделают все необходимое для прекращения огня и восстановления мира на своих границах.

В ходе беседы указывалось, что страны социалистического содружества за последнее время неоднократно выступали с призывами к упрочению мира и международной безопасности и выдвинули ряд конкретных предложений, направленных на достижение этой цели. Вместе с тем со стороны соцстран найдут положительный отклик и предложения других государств, если они будут способствовать дальнейшей разрядке международной напряженности, конструктивному урегулированию назревших проблем и развитию мирного сотрудничества между государствами.

Обсудив вопросы развития коммунистического и рабочего движения, товарищи Л. И. Брежнев и Я. Кадар подчеркнули жизненность выводов берлинской конференции коммунистов Европы. При этом было особо отмечено важное значение в современных условиях упрочения интернациональной солидарности социалистических государств, коммунистических и рабочих партий, а также всех сил, выступающих за мир и социальный прогресс.

Встреча прошла в обстановке полного единодушия, теплоты и сердечности.

В тридцать шесть стран мира отправляет свою продукцию Свердловский завод «Радиатор». Только здесь выпускают радиаторы для тракторов Т-100. Почти на всех тракторах, которые изготавливаются на Челябинском тракторном заводе, стоят радиаторы, изготовленные в Свердловске.

Важное значение для предприятия имеет механоштамповочный участок. Здесь изготавливаются детали радиаторов. И коллектив этого участка лидирует в заводском социалистическом соревновании.

НА СНИМКАХ: наладчик прессов, молодой коммунист, член штаба «КП» завода Леонид Боярских; на участке сборки качество продукции проверяют контролер ОТК Валентина Ананьина и слесарь-сборщик Иван Гузенко.

Снимки Л. БАРАНОВА.

ТРУДОВОЙ ТУРНИР-77

БЫСТРОТА ЕСТЬ. А КАЧЕСТВО?

В ПРОШЕДШУЮ субботу на строительной площадке будущей школы в районе «Академический» взвился флаг областного конкурса молодых маляров. Почетное право поднять флаг было предоставлено самым молодым участникам состязаний — Гульфие Багаутдиновой из треста «Уралалюминстрой» и Нине Балакиной из треста № 88, а также члену жюри Татьяне Петровне Отрадновой, заслуженному строителю РСФСР, бригадиру маляров СУ № 26 треста «Свердловскгражданстрой».

На конкурс съехались представители четырнадцати строительных трестов области. Правда, из «Качканаррудстроя» прибыла одна Гульзада Коробейникова, ее напарница не смогла приехать по уважительной причине. Жюри приняло решение допустить к участию в турнире сборное звено — вместе с Коробейниковой выступала Валентина Репина из треста «Свердловскгражданстрой».

Практические задания у участников конкурса были сложными, рассчитанными на 5—7 часов работы. В задания входили улучшенная клеевая окраска потолков, стен, оконных откосов, приготовление клеевого колера, огрунтовка прошпаклеванных поверхностей стен валиком со шлифовкой прошпаклеванных поверхностей, улучшенная масляная окраска труб отопления, окон.

Девушки работали споро. Рекорд дня поставили молодые маляры из треста «Тагилстрой» Вера Кошман и Людмила Букарева. Их производительность — 313 процентов. Второй результат по производительности труда был у Антонины Лобачевой и Алевтины Теплой из треста «Уралмашстрой» — 267,7 процента.

А вот о качестве участники областного конкурса молодых маляров явно забыли. Большинство из них наряду с недоброкачественным выполнением того или иного вида работ допускали и явный брак. Например, вообще не красили створки оконной рамы снизу, трубы отопления и канализации со стороны стенок, допускали пропуски в окраске, подтеки, неважно выполняли шпаклевку.

Особенно плохим оказалось качество работ, выполненных молодыми малярами из треста «Тагилстрой» Верой Кошман и Людмилой Букаревой. Хозяин объекта — начальник участка № 3 СУ № 26 треста «Свердловскгражданстрой» Василий Евтихеевич Загнибеда, осмотрев комнату, где трудились тагилстроевцы, покачал головой и оценил качество коротко:

— Многое, к сожалению, придется переделывать.

Плохое качество и «помогло» девушкам из треста «Тагилстрой», которые показали наивысшую производительность, не войти в число призеров. Не оказались среди победителей и уралмашстроевцы, которым конкурсная комиссия еле-еле «тройку» за качество поставила. Вообще, оценок «удовлетворительно» за качество было много. И это беспокоит. Ведь на областной конкурс собрались лучшие из лучших молодых маляров нашей области.

Приз за лучшее качество получили Надежда Полюхова и Галина Калясева из треста «Свердловскгражданстрой». Они показали высокую производительность — 228,6 процента, были в числе лучших по культуре производства, выполнению требований техники безопасности, хорошо ответили на теоретические вопросы. И в конечном результате по общей сумме баллов заняли первое место. Второе завоевало сборное звено — Гульзада Коробейникова из «Качканаррудстроя» и Валентина Репина из «Свердловскгражданстроя». Третье место было присуждено Валентине Степановой и Рашиде Насыровой из «Свердловскхимстроя».

Победители награждены Почетными грамотами Главсредуралстроя, обкома профсоюза рабочих строительства и промышленности стройматериалов, обкома ВЛКСМ и денежными премиями.

В. АНДРЕЕВ.

СТИЛЬ НАШЕЙ РАБОТЫ

3. СЕНОКОС ИНКОГНИТО

ПО ЛУГАМ и угодьям Белоярского района шествует сенокос. Путь его не устелен розовыми лепестками, случаются срывы и прочие неприятности. Над проблемами страды ломают головы партийные, хозяйственные и профсоюзные руководители. И только для райкома комсомола сенокос пришел на поля инкогнито, этаким таинственным незнакомцем.

Спросите у первого секретаря райкома Н. Панкратьева:

— Как в районе с заготовкой кормов?

Он сбегает в соседний кабинет, посмотрит сводку и, вернувшись, четко, как на плацу, отрапортует:

— По плану надо заготовить 4900 тонн травяной муки и 7323 тонны сена. На сегодняшний день есть около тысячи тонн сена и двух тысяч тонн муки.

Услышав этот бодрый ответ, я слегка удивился:

— Что-то мало. Сезон-то кончается.

Секретарь тревожно посмотрел на меня и произнес длинную фразу, смысл которой, впрочем, сводился к двум, годящимся на все случаи жизни, словам: нет людей.

— А как участвуют в страде комсомольцы и молодежь?

Последовала более длинная тирада. В ней было все: и то, что в районе идет организация поездки в Польшу молодых передовиков; и то, что приехали чешские пионеры, и то, что санэпидстанция к чему-то там «придралась» в трудовом лагере и грозит оный закрыть, и еще многое. Не было только ответа на вопрос.

Еще один эпизод. Не так давно я пытался выяснить у заведующей орготделом Сухоложского горкома комсомола В. Касьян, как идет у них в районе сенокос.

— Он вообще-то начался с месяц назад. Да все, знаете, как-то некогда им заняться. Вот завтра поеду по хозяйствам, тогда и спрашивайте, — сказала Валентина.

Недели через полторы наш сотрудник позвонил в Сухой Лог, но ничего толком так и не услышал.

Я осведомился у секретаря, где комсомольцы и молодежь наиболее активно участвуют в страде, и отправился в хозяйства искать, который из ответов соответствует истине.

Первая поездка еще раз подтвердила то, что «зеленая жатва» в районе для Н. Панкратьева — китайская грамота. Секретарь парткома совхоза «Косулинский» В. Д. Шестак очень удивился, узнав, что я хочу поговорить с комсомольцами, участвующими в сенокосе.

— У нас заготовкой кормов занимается один механизированный отряд. В его составе комсомольцев нет,— сказал он.

Дело прояснилось только в совхозе «Белоярский». Там около двух десятков молодых механизаторов. Многие из них участвуют в страде. Соревнование между ними вполне бы можно организовать. Возможно оно и в районе.

Директор совхоза В. К. Гаффнер — в прошлом комсомольский работник.

— Не в полную силу работает наша комсомольская организация, — говорит он, — а могла бы немало сделать на заготовке кормов. Можно было бы, например, провести несколько субботников и выкосить сено в местах, где техника не пройдет. Там тонн 200 сена пропадает.

Итак, с одной стороны — никакой комсомольской работы на сенокосе нет, с другой — поле деятельности для молодежи налицо. И, значит, надо искать какой-то ответ на вопрос: почему в райкоме ничего не знают о сенокосной страде.

Искать долго не пришлось. Как-то сам собой вспомнился один момент из разговора с секретарем райкома ВЛКСМ.

— Не занимаемся мы сенокосом, — сокрушенно покачивая головой, признавался он, — мимо нас как-то проходит эта кампания.

Откровенность обезоруживающая. Но не будем умиляться по ее поводу, ибо она вскрывает такой факт: за неосведомленностью, в данном случае, — бездеятельность. Комсомольские руководители в районе ничего не знают о страде потому, что палец о палец не ударили для ее успеха. Это отношение к «зеленой жатве» распространилось и на комсомольские организации хозяйств. И, пожалуй, таинственным незнакомцем проходит по полям сенокос. «Не знаем», «не слышали», «не видели», — отвечают на все вопросы о нем в Богдановичском горкоме, в Тугулымском райкоме и в некоторых других комитетах ВЛКСМ.

А страда нуждается в комсомольской инициативе. Сенокос вот-вот вступит в свою последнюю фазу. Неужели он так и пройдет для тех, о ком здесь говорилось, инкогнито?

А. ДЖАПАКОВ.

«ЗЕЛЕНАЯ ЖАТВА»-77

ИДЕТ ОБЛАСТНОЙ УДАРНЫЙ ДЕКАДНИК ПО ЗАГОТОВКЕ КОРМОВ

ТРИ ПЛАНА ЗА ОДИН СЕЗОН

В совхозе «Победа» Пригородного района выполнен годовой план по заготовке сена. Недавно рабочие совхоза на своем собрании взяли обязательство — до конца сезона еще уложить в стога сено, количество которого будет равняться двум годовым планам. Это их трудовой подарок к 60-летию Великого Октября.

Весомый вклад в общее дело вносит и совхозная молодежь. Успешно работает конно-ручное звено, возглавляет которое комсомолец Сергей Паншин. Звено ежедневно перевыполняет задания, и при этом качество заготовленного сена отличное.

ЕЖЕДНЕВНО ПЕРЕВЫПОЛНЯЯ НОРМУ

В Ирбитском районе в соревновании на заготовке кормов впереди колхоз «Дружба».

Здесь хорошо зарекомендовало себя комсомольско-молодежное звено из двадцати четырех человек. Возглавляет звено кандидат в члены КПСС, член райкома комсомола Анатолий Коморников.

Ежедневно перевыполняя норму, косит траву на сенаж комбайнер Валерий Суриков. В прошлые годы он работал штурвальным на агрегате своего отца-механизатора. А нынче, после окончания восьмилетней школы, пришел в родной колхоз. Ему доверили самостоятельно управлять техникой и не ошиблись — доверие молодой механизатор оправдывает.

Большую помощь колхозу в заготовке кормов оказывают школьники. Их можно встретить и на покосе, и у агрегата искусственной сушки травы. Особенно старательно работают на АИСТе Леня Аксенов, Сережа Ходоков, Коля Глухов.

ВПЕРЕДИ КОЛЛЕКТИВ ФОМИНА

Самая высокая производительность на АИСТе в Режевском районе у комсомольско - молодежного коллектива совхоза «Глинский». В среднем здесь производят за сутки двадцать тонн витаминной муки, а на днях установили рекорд — 26,5 тонны.

Первый сезон работают на заготовке травы искусственной сушки молодые операторы Валерий Фомин и Михаил Иванцов. Но рядом с ними опытные помощники — коммунисты Леонид Степанович Борщанинов и Вениамин Степанович Маньков. И совместными усилиями они добиваются трудовых побед.

Скучать операторам не приходится — зеленая масса поступает беспрерывно. На скашивании и подборке травы отлично работают комсомольцы Игорь Крашенинников и Геннадий Абсобиров. Молодые механизаторы Леонид Некрасов и Сергей Сохарев на МТЗ-50 быстро подвозят траву к агрегату.

Сейчас уже на АИСТе произведено более пятисот тонн травы. А за сезон комсомольско - молодежный коллектив обязался заготовить 1600 тонн.

Этот коллектив включился в общесовхозное соревнование за звание коллектива имени 60-летия Великого Октября, ведется соревнование между сменами. Сейчас впереди смена Валерия Фомина.

от полюса

БЕГСТВО БЕЛЫХ КОЛОНИСТОВ ИЗ РОДЕЗИИ ● РЕКЛАМА ДОРОЖЕ ЗДОРОВЬЯ? ● НА ПОРОГЕ ЭКОНОМИЧЕСКОЙ ВОЙНЫ

до полюса

На грани краха

НЬЮ-ЙОРК. Атмосферу тревоги и растерянности, царящую среди родезийских расистов, рисует в корреспонденции из Солсбери газета «Нью-Йорк таймс».

Характерным для нынешней Родезии, пишет газета, являются рост партизанского движения, «ухудшающееся состояние экономики» и раздоры в лагере белого меньшинства.

В обстановке растущего освободительного движения, отмечает «Нью-Йорк таймс», все белое мужское население Родезии в возрасте до 50 лет призвано на обязательную военную службу. Власти Родезии усиливают карательные операции против партизан.

Однако паника все больше охватывает белое население, которое, несмотря на воинственные призывы главаря расистов Смита, покидает Родезию. По данным газеты, ежемесячно из страны выезжают до 1000 белых. «Нью-Йорк таймс» вынуждена констатировать, что эмиграция начинает напоминать повальное бегство. Белые колонисты под любыми предлогами уклоняются от действительной военной службы.

Бизнес на болезнях

ПАРИЖ. Погоня частных предпринимателей за прибылью нередко ставит под угрозу здоровье и даже жизнь людей. Еще одним подтверждением этого стало дело о парижском кардиологическом центре, деятельность которого привлекла к себе внимание судебных органов.

Центр был создан три года назад французским врачом Антуаном Набаном после того как, проработав несколько лет в столичных больницах, он убедился в неэффективности службы скорой помощи, испытывающей хроническую нехватку средств. Таким образом родилась параллельная частная служба, которая по замыслу должна была обеспечивать за определенную плату срочную врачебную помощь страдающим сердечными болезнями.

Очень скоро, однако, А. Набан убедился, что дельцы, взявшие на себя финансирование предприятия, тратили намного больше средств на рекламу практически еще не существовавшего центра, чем на его оборудование. Сотни больных, поверивших в лживую рекламу, вносили в кассу залог за обещанную им помощь.

Серьезные противоречия

БРЮССЕЛЬ. Не находятся ли «Общий рынок» и США на грани новой экономической войны? Этот вопрос задают обозреватели после того, как заседающий здесь совет министров ЕЭС на уровне министров иностранных дел пригрозил сегодня Соединенным Штатам принять энергичные меры как в промышленности, так и в сельском хозяйстве в ответ на планы Вашингтона ввести ограничительные барьеры на импорт стали из стран «девятки».

Эта угроза содержится в принятом советом заявлении. Министры «девятки» подчеркнули в этом документе, что будут вынуждены прибегнуть к репрессалиям, если администрация Картера уступит давлению влиятельных сталелитейных монополий США во главе с «Ю. С. стил».

Заявление совета министров ЕЭС — новое доказательство глубоких и серьезных противоречий, существующих между «Общим рынком» и США.

(ТАСС).

СТУДЕНЧЕСКАЯ СТРОЙКА-77

Выпуск № 4 (108)

«Обязанность и дело чести каждого способного к труду гражданина СССР — добросовестный труд в избранной им области общественно полезной деятельности...» (Из проекта Конституции СССР, раздел II, глава 7, статья 60).

РАБОТА НА СОВЕСТЬ — ЗАКОН

У директора Чатлыковского совхоза Анатолия Ивановича Резанова весь день занят неотложными делами. Но время для общения со студентами он всегда находит. Так получилось, что с первых дней работы бойцы ССО УПИ «Планета» стали в Чатлыке своими. Директору легко и приятно иметь дело с этими ребятами: можно быть спокойным за судьбу доверенных «Планете» объектов:

— Добросовестность в первую очередь отличает этих ребят. И еще, пожалуй, то, что они никогда не ждут, а всегда ищут работу сами.

У «Планеты» три объекта. Восемнадцатиквартирный дом — это первый, овощехранилище, где надо сделать кровлю и каналы вентиляции, — второй. Фундамент дома и кладка каналов вентиляции продвигаются быстро, а вот с кровлей приходится повозиться. Сколько сил и выдумки вложил в это дело Саша Селицкий и его ребята, но все же проседает под тяжестью раствора капризная фибролита. Многие опытные люди побывали на этой кровле. Главный инженер ПМК-447 М. В. Козак работой остался недоволен, директор совхоза сказал, что можно исправить. Главный инженер зонштаба Леонид Зуев подтвердил правильность технологии и предложил сменить опалубку.

Выход нашли сами «планетяне»: различными комбинациями в расположении фибролиты добились того, что раствор лег на кровлю ровным слоем. Пригодился и совет Зуева: жесткая опалубка позволила повысить производительность труда и равномерность укладки. Конечно, можно было бы и не мучиться в раздумьях, а просто потом, ближе к концу, взять да и сровнять бугорки, залить ямки: чуть больше раствора, чуть похуже качество. Но это не для них, они хотели по-другому: добротно, по-студенчески. И добились своего.

Впрочем, в данном случае несправедливо отдать все лавры только бригаде Саши Селицкого. Эту черту можно отметить в каждом бойце отряда и во всей его деятельности.

Именно так я говорю о третьем объекте «Планеты», на который уходит едва ли не больше всего инициативы и творчества отряда. Его нельзя сдать под ключ, но он так же осязаем, так же любим и так же конкретен. Его строят по строгому плану и относятся к нему как к основному: добросовестно, с заинтересованностью в результатах.

Этот «третий объект» — комиссарская работа.

Командир Красноуфимского зонального ССО Сергей Мокрушин так знакомил меня с «Планетой»:

— Недавно с комиссией зонштаба приехали мы в Чатлык. Был вечер, и мы решили искать отряд в клубе. Там скопление народа — не пробиться. Так в зал и не попали. Думали, они там концерт дают, оказалось, нет — лекцию о проекте новой Конституции читают.

Командир «Планеты» Саша Бусыгин на заседании штаба заявил, что отряд будет бороться за первое место в зоне. В честь 60-летия Октября, года принятия новой Конституции и десятилетнего юбилея отряда.

Почти каждое утро запыленный «Москвич» парторга совхоза Леонида Александровича Котова отвозит Андрея Ремпеля, одного из лекторов «Планеты», куда-нибудь в отделение или на МТМ. В активе отряда появляется очередное «очко» — прочитана еще одна лекция. Но об этом не думает Андрей, когда ведет с рабочими разговор. Потому что бойцы «Планеты» рассчитывали на большой интерес рабочих к проекту Основного Закона страны, который создан их коллективным трудом, является следствием всей их жизни и наиболее полно отражает их будущее. И с самых первых выступлений лекторской группы работа по его пропаганде стала процессом двусторонним: студент делится своими знаниями, рабочий — своим опытом. И польза от этого обоюдная.

«Планета» не ждет, когда ее попросят помочь. Надо отремонтировать клуб — делают, надо дать концерт — едут. В селе живут старушки, которым не обойтись без помощи — идут помогать. Дров наколют, поправят калитку. Конечно, эта помощь не столь уж велика. Но ведь в таком деле важен даже не материальный результат, а скорее то, что остается в людях, которым помогают «планетяне».

Леша Давыдов, комиссар «Планеты», высказал такую мысль:

— Мало повесить плакат с надписью: «Проект Конституции одобряем!». Надо доказать это одобрение работой, отношением друг к другу, вообще к людям. Целина не только проверяет людей, она их делает, здесь по-своему закладывается будущее каждого бойца. И первое, чему учат в «Планете», — это хранить честь отряда и его основной закон: работать и жить на совесть.

О. ЛОГИНОВ.

Красноуфимский район.

КОМСОМОЛ — СЕЛЬСКОЙ ШКОЛЕ

ДЕВЧОНКИ, МАЛЬЧИШКИ...

НАДЯ Боровкова заметно волнуется: никогда еще не приходилось ей быть в роли «учителя». Да и аудитория — особенная. Десятки внимательных любопытных глаз мальчишек и девчонок из дворовых команд «Факел» следят за каждым ее словом, движением. Наташа Москвина, Марина Котлярова, Таня Крапивина осторожно прикладывают пальцы к оштукатуренной стене, дотошно осматривают нехитрое «хозяйство» девчат из строительного отряда «Грин». А семиклассник Володя Ляпин, уже вполне освоившись на этой стройке, берет в руку чей-то мастерок, рывком бросает на стенку раствор и, улыбаясь, смотрит на Надю: «Получается?».

Около двухсот таких вот мальчишек и девчонок объединены этим летом в 11 дворовых команд микрорайона школы № 1 Талицы. Возраст? От восьми до тринадцати лет. Свой штаб. Свои капитаны. И планы тоже. Галина Николаевна Кузнецова, работающая с детьми уже не первый год, говорит, что создание дворовых команд — отличная форма организации летнего досуга. Ребята с увлечением участвуют в многочисленных мероприятиях штаба «Факел». Но если одно и то же повторяется несколько раз — детям становится скучно. И так было бы нынешним летом, если бы не приехал «Грин»...

— Мы не ожидали, что работа с детьми может так заинтересовать, — рассказывает комиссар отряда Галя Савина. — А сейчас и подумать страшно: что, если бы ничего этого не было? Этой «Планеты», «Чебурашки», «Гномика»...

А началось все с Гали. Нашла штаб, познакомилась с ребятами, их делами и планами, пригласила в гости. Потом, после встречи со студентками, «счастливчики» охотно рассказывали товарищам об этой поездке, а в дневниках команд впервые появилась запись: «Встречались с «Грином». Это здорово!».

Девчата, конечно, были рады продолжить знакомство с маленькими друзьями. Однако к подобной работе специально не готовились... Решили опереться на план штаба «Факел», дополнив его новыми «пунктами». Недавно Лена Логинова, Ольга Степанова и Наташа Власова провели со школьниками спортивный праздник «Веселые старты».

— Как-то поговорила я с мальчишками, — говорит комиссар, — предложила организовать «Зарницу». И вижу — оживились. Должно получиться у нас, а?

Она не то обращается ко мне, не то спрашивает у самой себя, но в глазах ее я вижу уверенность, веру в собственные силы. И я знаю: когда она говорит, что надо бы связаться с комитетом ветеранов войны и оживить тимуровскую работу или провести с ребятами новую игру «Один за всех и все за одного», она тоже верит в исполнение своих начинаний. Потому, что знает — в отряде она всегда найдет поддержку. Поговорили, например, недавно о трудовых десантах школьников из талицких команд, а кто-то из девчат предложил: «Давайте их на дни ударного труда пригласим!» И все загорелись: работа посильная найдется.

А однажды Галя подумала: «Почему бы нам с ребятами не наладить совместную следопытскую деятельность?» Поделилась мыслями с Г. Н. Кузнецовой. Учительница вспомнила, что в школе велась когда-то работа по изучению истории улиц города. А если поинтересоваться историей дома, в котором ты живешь? Дома разные: старые, с потемневшими бревнами и совсем еще новые пятиэтажки. И люди в них живут разные. А кто они? Случайно узнали ребята, что в доме № 40а по улице Ленина живет комсомолка 30-х годов, участница строительства Магнитки Н. А. Корпачева. Значит, поиск? Да!

Конечно, триновцы только начинают настоящую работу с детьми, по ходу дела решая различные организационные вопросы, но сам факт участия студентов в жизни талицких школьников очень примечателен. И почин этот важен еще потому, что учителям средней школы № 1 трудновато порой сладить с неугомонной детворой. Студентам найти с ребятами общий язык гораздо проще.

Среди дворовых команд и раньше было соперничество за право называться лучшей. Но дальше этого дело не шло. Не было гласности, наглядности. А именно такое подтверждение своей победы для ребят особенно важно. «Грин» установил приз для лучшей дворовой команды. А еще один приз, изготовленный руками ребят, будет вручен бригаде — победительнице социалистического соревнования в отряде «Грин».

...С Галиной Николаевной и Галей Савиной мы идем по вечерним улицам города.

— Вера Васильевна, — обращается учительница к сидящей возле деревянного домика женщине, — вашей внучке завтра к девяти в школу.

— Знаю, знаю. Обязательно придет...

— Едем в деревню Зырянка. Местный музей просил нас привезти земли с родины Н. И. Кузнецова, — поясняет Галина Николаевна.

С. ПАРФЕНОВ.

Талица.

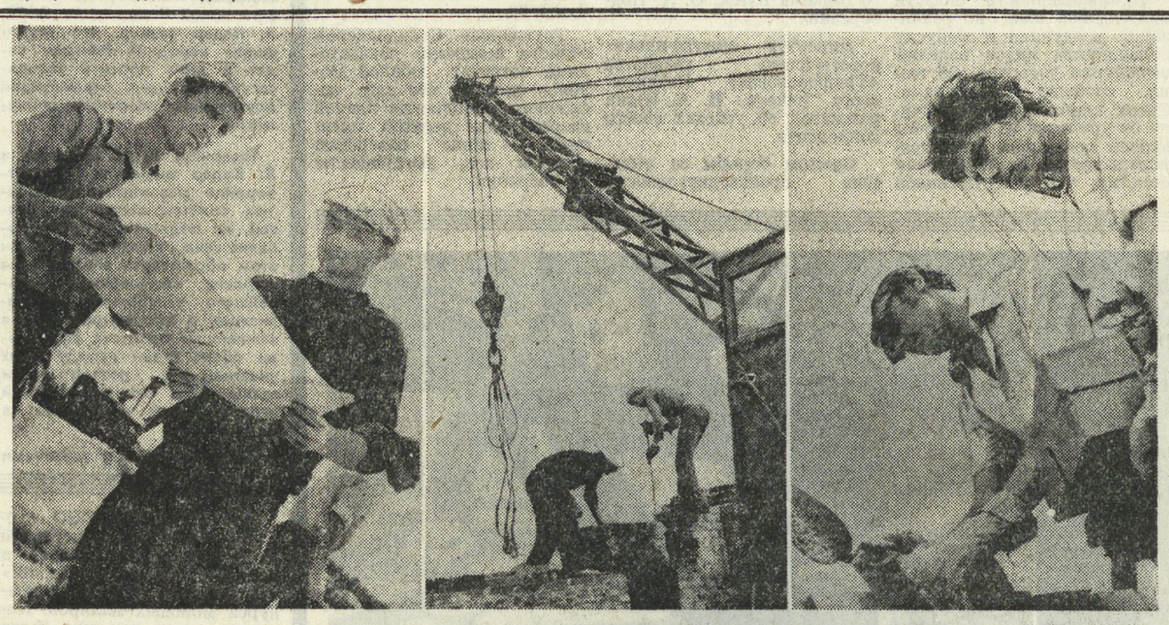

Нехитрое вроде строение — птичник. Но не назначение объекта определяет качество его стен, красоту линий — а отношение к работе тех, кто строит его.

— Давай посмотрим, как здесь лучше сделать, — советуются мастер ПМК-15 Г. А. Татариков и бригадир отряда «Альтаир», студент УПИ А. Юрпалов (снимок слева). Надо все проверить: соблюдаются ли технические условия, как организована работа...

А это что такое? Похоже, сейчас ребятам сильно попадет от отрядного инспектора по технике безопасности (снимок в центре). И поделом: не стой под стрелой! Темп — темпом, но лучше подождать, пока кран повернется в другую сторону.

В самом разгаре лето. В самом разгаре трудовой семестр. «Альтаир» строит объекты птицефабрики. Его целина в этом году — на уральском Нечерноземье.

Снимки Л. ДЫМОВА.

...И МОЙТЕ РУКИ!

На дворе — настоящая «среднеазиатская» жара. По двору летают... среднеуральские мухи.

В жару голова работает вяло — это всякий знает; настолько вяло, что настойчивый призыв врачей «Мойте руки перед едой!» как-то не очень хорошо усваивается.

Из года в год, из лета в лето «Студенческая стройка» повторяет свою просьбу не быть глухими к советам отрядных эскулапов. Ведь они так просты, так обкатаны многолетней практикой, что доступны даже детям из детского сада. Но почему-то доходят далеко не до всех с незаконченным высшим или средним специальным образованием...

Мойте овощи и фрукты перед употреблением, мойте руки перед едой, не забывайте чистить зубы и ходить в баню — чего уж проще!

Ну, само собой, и это самое, как выражается изящная словесность, те места, «куда царь пешком ходил», — тоже не забывайте держать в чистоте. Эти места очень любит крылатая нечисть. И вместо того, чтобы с убийственной брезгливостью выкидывать мух из своей тарелки и вешать полные юмора, крылатые изречения типа «Уничтожайте мух — разносчиков заразы!», лучше всерьез взяться и свести под корень мушиное племя на территории лагеря и поселка, в котором вы живете.

Шутить будем потом, когда благополучно вернемся домой, миновав так называемые «желудочно-кишечные заболевания», как не очень благозвучно, но реалистично именует их медицина.

Сейчас жара, сейчас не до шуток. Продукты могут быстро испортиться, самый распоследний микроб в такой теплой атмосфере чувствует себя как в раю. Он ждет не дождется подходящего момента, чтобы персонально тебе, а не кому-нибудь другому устроить приличную пакость с температурой и хватанием за живот... Он не только тебя, он пол-отряда может уложить, повесив на добротную вывеску «Здесь живет отряд такой-то» неумолимую табличку «Карантин». Так случалось в прошлом и позапрошлом годах с некоторыми отрядами.

Вернулись они домой без славы, без выполненного договора и даже без зарплаты. Вот до чего зловредна муха. Невелик зверь, а коварен.

Не хочешь, чтобы с твоим отрядом повторилась такая же история — уничтожай мух.

Да, после этого не забудь вымыть руки.

ПЛАНЕТА.

ФРОНТОВИКИ, НАДЕНЬТЕ ОРДЕНА!

Когда «Орион» проводит вечер встречи «Давайте с вами познакомимся» — на нем весело, когда в клубе обсуждается проект новой Конституции — там интересно. Сотрудничество студентов с местными комсомольцами с первых же дней стало прочным и постоянным. И если хозяевами первой встречи были бойцы ССО, тему следующего совместного мероприятия намечали уже вместе. Вместе готовили сцену, вместе репетировали номера, рисовали плакаты, заранее рассылали пригласительные билеты бывшим фронтовикам.

Человеческое внимание, человеческая доброта не «приедаются». Искренность всегда волнует, задевая самые сокровенные струны души. Должно быть, поэтому не раз участвовавшие в подобных встречах почетные гости были заметно взволнованы.

Вечер назвали «Фронтовики, наденьте ордена!». На нем бойцу отряда Сергею Сысоеву поручили вручить бывшим воинам юбилейные медали «30 лет победы в Великой Отечественной войне», по чьей-то нерадивости так долго шедшие в сельсовет из района. В президиуме сидели люди, чья, может быть, не очень громкая ратная служба ручейком вливалась в грозный поток Великой Отечественной войны, который смел захватчиков, отстояв наше право жить, работать, учиться.

Говорили о памятных боях, о наградах и ранениях, вспоминали товарищей, живых и тех, кто не дошел до Победы... Семен Григорьевич Хохряков рассказал о Дне Победы.

Нужно было видеть лица гостей, когда из затемненной глубины сцены вышла Тамара Суровцева с песней «Темная ночь». Притих зал, стали строже лица, только красные огоньки папирос на сцене выхватывают на мгновение зеленые защитные куртки. Как все это было похоже на короткий привал в лесу после многокилометрового дневного перехода...

Расставались поздно и совсем ненадолго: завтра — новый трудовой день. Снова студенты и их сегодняшние гости станут в один рабочий строй.

В. БОЛОТНИКОВ.

д. Савиново,
Новолялинский район.

МЕЛКИМ ПОЧЕРКОМ

ДРУЖИМ С «ЛЮБАВОЙ»

Здравствуй, дорогая редакция! Пишут тебе бойцы студенческого строительного отряда «Сольвейг» УПИ. Хотя у нас нет жгучих нерешенных проблем и наболевших вопросов, мы все же решили тебе написать и рассказать о нашей дружбе с ССО «Любавой» металлургического факультета УПИ.

Сначала немного о себе. Наш отряд и молодой, и старый: нам пять лет, в отряде одиннадцать новичков и 24 «старых» целинника. И вот, наверное, поэтому еще в подготовительный период к нам за помощью обратился отряд «Любава». Из 30 девчонок никто не умел штукатурить. Зато все горели желанием работать, сделать свою целину собственными руками.

— Помогите нам, научите, — просили они.

И вот пять «стариков» из «Сольвейга» поехали в отряд. Их встретили тепло и приветливо. Девчата ловили каждое слово, каждый жест. И уже на второй день пытались сами затереть стенку, сделать откос. Получалось неплохо. Главное: было желание.

«Любава» штукатурит теперь сама, а наши девочки уезжают домой, в «Сольвейг». Прощались как старые и хорошие друзья:

— Спасибо, до встречи на фестивале, всего вам самого наилучшего! Мы верим, что родившейся дружбе — крепнуть.

«Любава» уверенно продолжает свой путь. Недавно на заседании зонального штаба было отмечено хорошее качество ее работ. Это для нас лучшая награда.

Т. КАСЬЯНОВА,
боец ССО «Сольвейг».

ОЧНОЕ... НЕЗНАКОМСТВО

СТРАТЕГИЯ И ТАКТИКА ССО

ПО-МОЕМУ, лучше отрядам дружить на расстоянии. Вот в прошлом году: наш отряд жил в Верхней Синячихе, а ребята — на станции Ясашная, вроде бы и далеко, а все равно за лето нашли время три раза встретиться — сколько интересных мероприятий провели, сколько общих тем для разговора нашли... не то, что сейчас: живем рядом, а словно стеной отгорожены...

(Из разговора с комиссаром ССО «Эдельвейс» Верой Самсоновой).

Отряды «Эдельвейс» и «Искатель», сформированные в лесотехническом институте, — соседи: и по работе, и по месту расположения отрядов. Рядом висят в «красном уголке» и отрядные социалистические обязательства. Правда, здесь уже соседство неравноправное: написанные на небольшом листе ватмана, они выглядят у «Эдельвейса» невзрачно рядом с роскошно оформленными отрядными и бригадными соцобязательствами «Искателя». Над всеми обязательствами — плакат: «Бойцы ССО «Искатель», трудовой семестр — на «отлично»!»

— А что, у вашего отряда иная задача? — спрашиваю Веру. Мой вопрос явно смутил комиссара.

— Нет, конечно, просто... просто ребята про нас... Вера замялась, подыскивая синоним слову «забыли», чувствуя, что сейчас само оно прозвучит слишком нелепо...

Потом мы говорили с Верой об организации социалистического соревнования в ее отряде. Собственно, соревнования, как такового, и не было. Были приняты обязательства, то есть то, с чего оно начинается, и тем все и кончилось. Причины? Первым пунктом отрядных соцобязательств записано: «На рабочих местах организовать школу передового опыта, организовать показ рациональных приемов работы». Так записано. А на самом деле ни о каком передовом опыте и разговора быть не могло. Единственным опытным штукатуром в отряде была Света Мальцева. Она и «бегала» из бригады в бригаду, показывая, как держать инструменты. Так что комиссару, вместе с командиром, приходилось, вместо «широкого освещения хода социалистического соревнования в отрядной печати», «борьбы за повышение качества работы и экономии материалов», как записано в обязательствах, заниматься элементарным «натаскиванием» девчонок... Минули первые суматошные дни, сданы уже два объекта, а соревнование по-прежнему сводится лишь к тому, что на вечерней линейке называют бригаду, выполнившую бо́льший объем работ.

— Какая же бригада передовая за прошедшую неделю? — спрашиваю Веру. В ответ — молчание.

Комиссару «Искателя» Мише Балашу, в отличие от Веры, было что рассказать об организации отрядного соревнования. Мы стояли у отрядных обязательств, и Миша подробно, по пунктам, рассказывал, что уже выполнили, что еще предстоит выполнить и когда. Ежедневно подводимые итоги соревнования в бригадах и в отряде в целом, борьба за звание лучшего по профессии — все это было не только на бумаге; чувствовалось, что это волнует его и важно для всего отряда. «Искатель» жил в напряженном трудовом ритме, и социалистическое соревнование было одной из составляющих этого ритма.. Все было прекрасно, но мне не давали покоя Верин рассказ об «очном незнакомстве» и плакат, висящий над отрядными обязательствами. Спрашиваю Мишу об истории происхождения плаката.

— А это как бы обобщенный пункт наших обязательств...

— Почему же только «Искателя»? Ведь здесь же висят и соцобязательства «Эдельвейса»? — спрашиваю.

— Что же у них своих художников нет, что ли?.. У «Эдельвейса» и «экрана соревнования» нет, так что мы, за них чертить его будем?

Миша не «взорвался», говоря это. Все было сказано спокойным, деловым тоном. Точно так же спокойно оба комиссара в один голос утверждали, что между отрядами «установлен тесный дружеский контакт». Попытался я выяснить, в чем же этот контакт проявляется? Назвали в числе общих мероприятий танцы, митинг по обсуждению проекта новой Конституции. Больше вспомнить ничего не смогли.

С первых дней отряды жили каждый своей жизнью: свои радости, свои огорчения. До соседей дела не было. Повесили соцобязательства рядом, а что они представляют собой у соседнего отряда, никто и не поинтересовался. Зачем? Ведь это будут делать они, а это — мы. Не проведено и не запланировано ни одного совместного заседания штабов отрядов. Тоже зачем? — Ведь отряды работают на разных объектах, о каких взаимных точках соприкосновения интересов можно говорить... Так или примерно так, как я понял из разговора с комиссарами отрядов и просто с бойцами, рассуждали все. А когда понадобилось организовать совместное выступление агитбригад — ничего не получилось: отрядные таланты узнали о существовании друг друга за полчаса до выступления. Общий сценарий некогда уже было писать...

Так постепенно, камешек к камешку и была незаметно построена глухая стена непонимания, помешавшая одним увидеть явные недостатки соседей и, главное, помочь им, а другим — поучиться организации и организованности.

Говорят, не поступок, как таковой, а намерения определяют нравственный характер взаимоотношений. Между «Эдельвейсом» и «Искателем» какой-либо характер взаимоотношений определить вообще трудно. Не было никаких намерений: ни хороших, ни плохих — было безразличие к жизни соседей — товарищей по трудовому семестру, по учебе в институте.

В. ОЛЕШКО.

п. Андриановичи,
Серовский район.

ЭТО НАША СУДЬБА

ССО НА ВАХТЕ ОКТЯБРЯ

Ты слышишь, товарищ, напряженный пульс страны, четкий ритм производства, горячее дыхание жатвы. Миллиарды киловатт Усть-Илимской ГЭС, рекорды ивановских ткачих, наивысшие показатели производительности комбайнеров Запорожья. Страна новыми трудовыми успехами заканчивает 45-ю неделю ударной вахты Октября. Сегодня 28-й день студенческой ударной вахты. Первые строчки трудовых рапортов. Вот некоторые из них.

СЕРОВ

Приближается к финишу многодневная эстафета «Революционный держите шаг». В Оусе, Содрино, п. Красный Яр с участием бойцов «Прометея», «Факела» и «Ровесника» уже прошли митинги с представителями местных партийных, хозяйственных и общественных организаций. В отрядах «Прометей» и «Факел» они совпали со сдачей «под ключ» четырех 2-квартирных домов, отличное качество которых — ответ студентов на всенародное движение за качество продукции.

АРТЕМОВСКИЙ

Обсуждение проекта Конституции, закрепившей завоевания советского народа в прошедшие 60 лет, прошло во всех линейных отрядах. Членами отрядных лекториев прочитано 26 лекций для местного населения, организованы вечера вопросов и ответов.

Успешно выполняется в зоне и производственная программа. Сдан первый жилой дом в с. Покровское (отряд «Прометей»), закончено возведение здания УВД в Артемовском (отряд «Сириус»), заканчивает отделку 16-квартирного дома ССО «Ромашка». В отряде «Товарищ» продолжается разработка системы управления качеством.

ТАВДА

Отряды Тавдинской зоны активно включились в социалистическое соревнование за почетное право подписать Рапорт комсомола Центральному Комитету партии, инициатором которого выступил «Свердловский медик». Соревнование идет под девизом: «Это наша судьба, это наша дорога». Вся работа отрядов проходит по этапам: шести десятилетиям Великого Октября соответствуют шесть целинных недель. Каждая неделя начинается с торжественной линейки, с подведения итогов. Лучшая бригада, лучшие бойцы получают право сфотографироваться у отрядного знамени, у знамени Тавдинской городской парторганизации. На каждом этапе соревнования бойцы знакомятся с историей, с задачами Советской власти в этот период.

ТЕЛЕГРАФ

НАИВЫСШЕЙ производительностью отметили день ударного труда бойцы Нижнетагильского ЗССО. Детальная программа дня была разработана совместно с представителями местных хозяйственных и комсомольских организаций.

* * *

В отряде «Эос» (УрГУ) в день ударного труда провели конкурс лучшего по профессии. Победители занесены в «Летопись жизни отряда».

* * *

ССО «Малахит» в день ударного труда вышел на работу с развернутыми знаменами. После работы состоялся митинг, на котором были подведены итоги. На митинге присутствовали представители заказчика — Куяровского совхоза.

* * *

Каким образом исчисляется трудовой стаж? Как правильно оформить документы на наследование?

На эти и многие другие вопросы обстоятельно ответят студенты-юристы из ССО «Оптимист» в открывшейся недавно юридической консультации в д. Никитино Верхнесалдинского района.

* * *

Принятие социалистических обязательств на день ударного труда, высокий ритм и подведение итогов соцсоревнования на вечерней торжественной линейке между отрядами «Орфей» и «Свердловский медик», «Авиценна» и «Юность» — одна из новых добрых традиций Тавдинского ЗССО.

* * *

Посвящение, которое прошло в «Ассоли» — УПИ, — не только целинная традиция, но и проба сил молодых бойцов. «Первокурсники» прошли через юмористические испытания профессионального мастерства, забавные творческие конкурсы. В конкурсе на самого веселого «молодого» победила команда А. Кощеева. Кстати, по производственным показателям Алексей уже дважды заслужил право поднять отрядный флаг.

* * *

Развеваются алые галстуки пионеров, выстроившихся в ровные колонны. Детский фестиваль лагерей-спутников ССО и пионерских лагерей, посвященный международному детскому фестивалю «Пусть всегда будет солнце!», — открыт. Над парком развевается алый флаг, идет торжественная линейка...

Около 200 детей приняли участие в фестивале, проводимом Тавдинским ЗССО впервые. Песни, смех заполнили все уголки парка. Смотр концертных бригад, конкурс рисунка, политического плаката, викторины, игры задали ритм фестивалю.

Фестиваль завершился митингом солидарности, мира и дружбы. В адрес международного детского фестиваля в «Артеке» направлена приветственная телеграмма.

* * *

В четвертый рейс отправляются бойцы специализированного отряда «Экспресс». Рейс не простой — тематический: «Октябрю — 60!». В плане работы — подготовленные радиопередачи, лекции, оформление наглядной агитации, интересные конкурсы среди пассажиров на лучшее знание истории нашей страны.

В ЦЕНТРЕ ВНИМАНИЯ

ЛЕНИНСКИМ КУРСОМ

Советская миролюбивая политика нашла свое подтверждение в принятой XXIV съездом КПСС Программе мира, в документах XXV съезда КПСС. Теперь эта политика будет закреплена в новой Конституции СССР.

Проект новой Конституции СССР определяет принципы внешней политики Советского государства, следующего ленинским курсом мира. Советский Союз выступает за упрочение безопасности, поддерживает борьбу за национальное освобождение и социальный прогресс народов. Проект вновь подтверждает, что внешняя политика СССР направлена на предотвращение агрессивных войн и последовательное осуществление принципов мирного сосуществования государств с различным социальным строем. В проекте Конституции записано, что в СССР пропаганда войны запрещена законом.

Мы знаем, что одним из первых декретов Советской власти был подписанный Лениным Декрет о мире. Но сам по себе этот декрет не мог предотвратить войн, навязываемых Советскому Союзу. Вот почему мы говорим, что мир зиждется не только на принципах миролюбия, но и на мощи, способной отстоять эти принципы.

Азиз ШЕРИФ,
Генеральный секретарь Национального совета мира и солидарности Иракской Республики.

Багдад.

ГАРАНТИЯ ДЕМОКРАТИЗМА

О подлинной демократии в Советском Союзе говорит тот факт, что проект новой Конституции СССР широко и открыто обсуждается всем советским народом. Широкое всенародное обсуждение — надежная гарантия демократизма Советской Конституции. Каждый может высказать свое мнение по ее проекту, предложить любые изменения и поправки. Чрезвычайно важно, что в проекте нашли свое дальнейшее развитие гарантии личной свободы и прав граждан.

Испания тоже находится сейчас на пороге принятия конституции. Конечно, условия в наших странах абсолютно разные: ведь мы только что освободились от сорокалетнего гнета фашистской диктатуры. Какой будет конституция в Испании, зависит от расстановки и соотношения политических сил. Мы будем стремиться, в частности, к тому, чтобы в нашей конституции была провозглашена политика мира и мирного сосуществования, а также решена национальная проблема Испании — проблема басков, каталонцев и галисийцев. В Советском Союзе этих проблем нет: они уже давно решены в интересах всех наций и народностей страны.

Армандо ЛОПЕС САЛИНАС,
член Исполкома ЦК КП Испании.

Мадрид.

ПРИМЕР РЕШЕНИЯ ЖЕНСКОГО ВОПРОСА

Уже шесть десятилетий пример решения женского вопроса в СССР революционизирует женское движение во всем мире. Успехи советских женщин в труде, образовании, их большая роль в развитии науки и культуры, здравоохранения, физкультуры и спорта, высокая общественная активность, участие в управлении государством и народным хозяйством, а также забота Советского государства о женщине-матери и детях являются животворным примером для женщин социалистических стран и предметом восхищения и удивления женщин и вообще всех трудящихся капиталистических и развивающихся государств.

То внимание, которое уделяется в проекте новой Конституции дальнейшему развитию личности женщины и повышению роли семьи, показывает целому свету гуманизм и демократизм советского общества.

Е. ЛИВАЙЕВА,
председатель Союза словацких женщин, член Президиума ЦК Компартии Словакии.

Братислава. (АПН).

ЗАРУБЕЖНЫЕ ОБЩЕСТВЕННЫЕ ДЕЯТЕЛИ О ПРОЕКТЕ КОНСТИТУЦИИ СССР ● БРАТИСЛАВСКИЕ «ВЕЧЕРА У САМОВАРА». ● В БОРЬБЕ ЗА ПРОФСОЮЗНЫЕ ПРАВА ● РАСТЕТ КОЛИЧЕСТВО... НИЩИХ

МИР СЕГОДНЯ

ДОМ, ГДЕ ВСТРЕЧАЮТСЯ ДРУЗЬЯ

В БРАТСКИХ СТРАНАХ СОЦИАЛИЗМА

Когда на столе возвышается огромный самовар и из его краника, журча и дымясь паром, непрерывно льется в чашки кипяток, разговор получается непринужденным и интересным. «Кипяток» по-словацки означает чай. В программе работы братиславского Дома дружбы так и стоит: «Вечер у самовара с кипятком».

Встречи со знатными людьми Словакии, с гостями из Советского Союза за чашкой душистого чая стали в этом доме традиционными. Кстати, и сам самовар подарил Дому дружбы один из советских гостей. Но, конечно, не только чаепитие привлекает многочисленных посетителей. Часто на деловой разговор приходят сюда члены бригад социалистического труда, работники культуры и искусства. Самым маленьким регулярно показывают фильмы-сказки, а учащимся — научно-популярные фильмы. Многие взрослые жители Братиславы пользуются библиотекой, насчитывающей около десяти тысяч томов и 250 названий газет и журналов. Уникальным является собрание грампластинок с записями произведений советской музыки.

В ноябре прошлого года братиславскому Дому дружбы исполнилось 15 лет. Небольшая статистика, составленная по этому случаю, весьма красноречива — за это время его порог переступило семь с половиной миллионов человек, для которых было проведено около 22 тысяч различных мероприятий. Особенно большой интерес вызывают организуемые в Доме дружбы выставки. Для этой цели служат два выставочных зала, в одном из которых в летние месяцы проводятся так называемые музыкально-поэтические «Вечера у фонтана».

В книге посетителей братиславского Дома дружбы есть записи, сделанные Генеральным секретарем ЦК КПСС Леонидом Ильичом Брежневым, советскими космонавтами Алексеем Леоновым, Павлом Беляевым, Борисом Волыновым, Георгием Шониным, композитором Арамом Хачатуряном, киноактером Вячеславом Тихоновым и многими другими знаменитыми гостями.

Богата и разнообразна программа мероприятий Дома дружбы, посвящаемых 60-летию Великого Октября. За чашкой чая пройдут встречи «Среди нас», «Слово и мелодия», «Голос времени». Подготовлен цикл лекций о Советском Союзе и о связях между социалистическими странами. Любителям кино будет предложена серия кинофильмов, посвященных Октябрю и Стране Советов: «Ленин и искусство кино», «Национальные кинематографии СССР» и другие. В библиотеке подготовлена выставка на тему «Великая Октябрьская социалистическая революция в литературе и искусстве». Лекции и кинофильмы включены также в программу традиционных Дней советской науки и техники. Для филателистов подготовлена выставка почтовых марок СССР и ССР. Откроется также экспозиция русского плаката и выставка «20 лет советской космонавтики».

А. МАЙКУТОВА,
чехословацкая журналистка.
(Прагопресс — АПН).

Работницы одного из предприятий Фурнона во французском городе Алес вышли на демонстрацию протеста (на снимке) против увольнения почти 50 процентов их сотрудников только за то, что они стали членами профсоюза ВКТ (Всеобщая Конфедерация Труда).

Пытаясь сломить боевой дух трудящихся, отнять у них завоеванные в упорной борьбе профсоюзные права и свободы, крупный капитал применяет различный арсенал средств — от составления «черных списков» профсоюзных активистов и их увольнений, до найма специальных банд для подавления забастовок.

Фотохроника ТАСС.

ИМПЕРИАЛИЗМ БЕЗ МАСКИ

Чем не «государство благоденствия»...

Трудно поверить, что в «государстве всеобщего благоденствия», каким считает себя Великобритания, может существовать нищета. Тем не менее в Англии, еще в 1946 году причислившей себя к самым передовым странам Западной Европы, почти четыре миллиона человек, или четырнадцатая часть населения, живут в условиях крайней нищеты и лишений. Об этом официально сообщается в правительственном докладе о положении трех крупных городов — Лондона, Ливерпуля и Бирмингема. Кроме того, результаты своих исследований опубликовали и другие организации, такие, например, как «Группа по борьбе с детской нищетой» и «Приют», занимающаяся проблемами бездомных. По оценке «Группы по борьбе с детской нищетой», количество нищих в Англии лишь за один год возросло наполовину, а число лиц, живущих на грани нищеты, к концу прошлого года достигло 13 миллионов. Главная причина — потеря работы кормильцем семьи. Большинство родителей отдает свою пищу детям. По словам одного мужчины, его жена по-настоящему ест лишь раз в неделю — в воскресенье. «Каждая четвертая семья Большого Лондона живет в страшной нищете», — заявляет член совета по вопросам труда Большого Лондона Хэррингтон.

Стремясь добиться принятия закона о налоге с имущих, который нынешнее лейбористское правительство обещало ввести после своего прихода к власти, Британский конгресс тред-юнионов недавно издал брошюру под названием «Распределение доходов и богатства», в которой говорится: «Половина богатств Англии находится во владении пяти процентов населения».

Беатрис ХАММЕРЛИНГ,
английская журналистка.
(АПН).

Лондон.

ДОБРЫЙ ДЕНЬ, УРАЛЬЦЫ!

НОВОСЕЛЬЕ

Подарок к дню города

К дню города, который тагильчане отметят в августе, жители рабочего поселка Старатель получили подарок. Новоселье в уютном здании справил коллектив магазина № 39 горпромторга «Промышленные товары».

Раньше он размещался в тесном помещении, где не было возможности хорошо показать посетителям товар, быстро и культурно обслужить.

Теперь дела обстоят иначе. В светлом, просторном помещении разместились многие отделы, где жители поселка найдут одежду, обувь и ткани, парфюмерию и другие предметы хозяйственного обихода.

Магазин работает по прогрессивному методу обслуживания — доступ к витринам, которые расположились в торговом зале площадью около 600 квадратных метров, свободный.

П. ГНЕЗДЮКОВ.

КИНО

«Вторая молодость Кузбасса»

Так будет называться полнометражный цветной фильм, к съемкам которого приступил режиссер Иосиф Богуславский — лауреат премии Свердловского обкома комсомола.

Новая документальная киноповесть рассказывает о большом районе сибирской земли.

Так как фильм готовится к Октябрьским торжествам, он напомнит с экрана о славном пути Кузбасса за шестьдесят лет Советской власти.

В фильме будет много архивного материала. Исторические кинокадры расскажут о Кузнецкстрое.

Основные съемки пройдут в Кемерово, Прокопьевске и Новокузнецке.

Среди знаменитых людей Кузбасса мы увидим и дважды Героя Советского Союза летчика-космонавта Бориса Волынова — сына врача из шахтерского города Прокопьевска.

Б. ЕФИМОВ.

ПОД „РЕДАКЦИЕЙ“ РЕЖИССЕРА

Гастроли Красноярского театра музыкальной комедии

КТО-ТО в шутку назвал Красноярский театр музыкальной комедии «филиалом Свердловской оперетты». До некоторой степени так оно и есть, если судить по количеству знакомых свердловчанам имен в труппе красноярцев. Особенно, если учесть, что главный режиссер театра Ю. Гвоздиков несколько лет назад тоже был актером в Свердловске и именно здесь делал свои первые режиссерские опыты. Так что к гастролям Красноярского театра мы испытывали особый интерес.

Трудно утверждать с полной определенностью, но очень хотелось бы верить, что именно традициям Свердловского театра обязан Ю. Гвоздиков особым пристрастием к советской оперетте: произведения советских авторов занимают больше половины гастрольного репертуара.

Что греха таить, оперетта сегодня — не самое заманчивое поприще для молодых выпускников режиссерских курсов, воспитанных на опыте современного театра и не испытывающих привычного для ветеранов жанра пиетета перед «Баядерой» и «Сильвой». В то же время, именно молодой режиссер, охваченный пафосом утверждения и разрушения (а то, что в оперетте ломать надо много и решительно, — давно стало очевидным), может порой отыскать в недрах этого жанра или, напротив, за пределами его нечто привлекательное и, главное, перспективное.

Скажем сразу: Ю. Гвоздиков и его коллега С. Ключко (тоже, кстати, свердловчанин) пафосом разрушения отнюдь не одержимы. И юношеским стремлением «перевернуть мир» они переболели, судя по всему, довольно быстро, во всяком случае — достаточно незаметно. Гастрольные спектакли красноярцев, как правило, отмечены известным опереточным академизмом, последовательным соблюдением «классических» канонов жанра (мы не говорим о композиции «Опаленные строки», которую театр должен показать сегодня, и о «Левше», внезапно исчезнувшем из репертуара в первые дни).

Но, так или иначе, желание доказать современность оперетты чувствуется у гостей весьма отчетливо.

Ю. ГВОЗДИКОВ поставил «Женихов» И Дунаевского целиком. Кажется, с двадцатых годов, когда родилась эта первая советская оперетта, никто больше не отваживался на это. Тогда, в двадцатых, опасность «нэпмановщины» была живой и зримой, сатирические персонажи комедии узнавались сразу. Со временем, казалось, объект сатиры исчез, и оперетта утратила свою злободневность. Периодически появлялись разнообразные композиции, свободно укладывавшие в одноактный спектакль весь нехитрый сюжет о мнимой смерти хозяина трактира и похождениях «веселой вдовы» Аграфены. Авторы таких композиций стремились прежде всего сохранить лучшие музыкальные номера И. Дунаевского.

Красноярский театр не только восстановил все перипетии этой пикантной матримониальной истории, но даже добавил в спектакль новые сцены. По сценической редакции театра, быту и нравам всевозможных трактирщиков, гробовщиков, маркеров и прочей «нечисти» должно было противостоять некое ощутимое положительное начало в лице бравых «синеблузников», предваряющих каждое из трех действий спектакля. Поначалу это обнадеживает, и ждешь, что вся «нэпмановщина» будет стилизована под сатирических персонажей «синей блузы» со всей самоотверженной и прекрасной наивностью, присущей этому искусству.

Но благие намерения режиссера вдруг обернулись своей прямой противоположностью: простенькие «пирамиды» синеблузников под неизменное: «Делай — раз!.. Делай — два!.. Делай — три!..» оказались такими жалкими, такими виновато-беспомощными перед разудалой нэпмановской экзотикой.

Долго-долго и страшно красиво разлагается в спектакле буржуазия. С бесконечными вечеринками и попойками, фокстротом и танго «апаш», целомудренно названным в спектакле — «Ревность». И куда бедной «Синей блузе» тягаться в лихости с разбитными девицами из заведения мадам Пендрик. Есть в «Женихах» интересно схваченные характеры: Маркер (В. Полубоярцев), сохранивший от старого режима блестящую военную выправку и приобретший в новой ситуации лакейски-подобострастные манеры. Гробовщик (В. Ожерельев), который сам готов в гроб лечь, лишь бы получить выгоду.

Но дело ведь не в частных удачах. Режиссер не смог понять, что положительный пафос спектакля необязательно искать «на стороне», он может проявиться в самой позиции художника, взгляде его на ситуации и характеры комедии. Незаметно для самого себя Гвоздиков подменил злую и беспощадную сатиру, пародию — скрупулезной, детальной реставрацией нэпмановской «малины».

СЦЕНИЧЕСКАЯ редакция Красноярского театра» — эта строчка стоит под многими названиями гастрольной афиши. Но ведь «редакция» — это не просто перекомпоновка текста, новый пролог к спектаклю, не просто «визитная карточка» режиссера, которую можно предъявить в начале и напомнить о ней в конце. Это — собственное, оригинальное решение всей постановки, собственный ответ на вечный вопрос, без которого нет ни режиссуры, ни театра, — «Ради чего?».

Хотя, при чем же тут «редакция»? Это элементарное требование к любой режиссерской работе. Так что в идеале любой спектакль — собственная «редакция» режиссера и театра данной пьесы. Об этом снова и снова приходилось задумываться на спектаклях гостей.

В народной музыкальной комедии Е. Птичкина «Бабий бунт» (по рассказам М. Шолохова) есть эпизод, решительно не имеющий отношения к сюжету. Просто-напросто авторы вставили в пьесу целиком рассказ «Председатель реввоенсовета республики». Причем весь этот эпизод идет без всякой инсценировки, «в третьем лице» — сплошным огромным вставным монологом.

Ю. Гвоздиков, очевидно, почувствовав чужеродность этого эпизода всей пьесе, принял весьма смелое решение перенести рассказ в самое начало спектакля. По всей вероятности, этим режиссер хотел выделить в спектакле героическую тему. Статичный, бездейственный эпизод должны были скрасить цветные диапозитивы, проецируемые прямо на писаный задник, и «скульптурная группа» белобандитов, возникающая вокруг рассказчика.

С окончанием рассказа совсем исчезает из спектакля и героическая тема. И где-то с середины первого действия завязывается собственно сюжет о том, как ушли от своих зарвавшихся мужей гордые казачки. Спектакль переходит на накатанные рельсы бытовой комедии.

Как в «Женихах» режиссер не смог добиться «утверждения через осмеяние», так и здесь за проделками вечно пьяных казаков, за цепью неизбежных опереточных дуэтов совершенно пропадает мысль о победе новой морали в человеке, столь же важной, как и победа над бандитами. Может быть, в этом и заключалась возможность связи героической и комедийной стихий спектакля? Но вопрос этот остается вопросом. А на сцене будет то и дело появляться некий бессловесный, вдрызг пьяный старик-казак с Георгиевским крестом на груди — невинное дитя режиссерской фантазии...

КОГДА в оперетте-детективе А. Флярковского «Золотой человек», произведении бесцветном как по музыке, так и по драматургии, каждый впервые появившийся актер станет впрямую, выходя из образа, представлять себя и своего героя, мы задумаемся: что это — прием актерской игры? Самоотчуждение в образе? Театр в театре? Ни то, ни другое, ни третье: представившись, актеры начинают существовать в спектакле так же, как и в любой другой оперетте. Просто таким способом режиссер напоминает о себе. Другим самовыявлением постановщика будут два громадных родимых пятна (символ!) на лице шкурника и изменника Модеста Павловича! Более последовательных режиссерских проявлений мы в этом спектакле не найдем.

Случайность постановочных приемов без общего режиссерского решения спектакля и характеров его героев — пожалуй, главная беда театра, определяющая и многие другие его просчеты. Отсюда и детали, благополучно кочующие из спектакля в спектакль. О прямых обращениях к залу в «Золотом человеке» мы уже говорили. В «Дамах и гусарах» Л. Солина (режиссер С. Ключко) персонажи свободно общаются через рампу с дирижером. И в «Акулине» И. Ковнера (режиссер В. Магонет) помещик Муромский непринужденно бросит дирижеру по-английски: «Прошу Вас!» Попутно вспомним и столь любимых театром шутов и клоунов, которыми переполнены классические спектакли красноярцев (об этом уже писала свердловская пресса).

Режиссура Красноярского театра существует, кажется, в отрыве от всех изобразительных средств театра и прежде всего — от музыки. Ритм действия, мизансцены строятся здесь вне всякой зависимости от стилистики музыкальной драматургии.

А художественное оформление большинства спектаклей вообще критики не выдерживает. Оно столь же архаично, сколь и необязательно.

ИЗ актеров театра более интересно показались уже названный В. Полубоярцев, обнадеживающе-искренний В. Вавилов и в первую очередь, бесспорно, В. Ожерельев, ведущий мастер театра, актер высокой сценической культуры, тонкого вкуса, владеющий редким для опереточного артиста умением находить второй план роли. Вот почему почувствуем мы вдруг такую неожиданную и такую понятную грусть в лихом Майоре («Дамы и гусары»), трагикомическая обреченность ничтожества откроется в Гробовщике («Женихи»), иступленная ненависть вспыхнет в скользком Модесте Павловиче («Золотой человек»). Уже одно присутствие в труппе актера таких возможностей дает дополнительные средства режиссеру для поисков глубоких, неожиданных.

Пока же приходится заметить, что круг выразительных средств большинства актеров Красноярского театра исчерпывается испытанными приемами опереточной типажности.

В Свердловске мы видели первые ученические работы Ю. Гвоздикова. Сейчас мы встретились с ним уже в качестве главного режиссера, художественного руководителя театрального коллектива. Что ж, к сожалению, административная самостоятельность не всегда приходит вместе с самостоятельностью творческой.

С. МАРГУЛИС.

спорт

● БОКС

ПОБЕДИЛ «ЛОКОМОТИВ»

Пять дней во Дворце спорта «Металлург» в Серове продолжалось лично-командное первенство Свердловской области по боксу. В состязаниях приняли участие боксеры семи спортивных обществ, среди них два мастера спорта, 18 кандидатов в мастера спорта и 35 перворазрядников. Большинство спортсменов продемонстрировали хорошую физическую и тактическую подготовку, а закончившиеся в Серове встречи позволили выявить тренерам наиболее способных боксеров. Лучше других выступили воспитанники тренеров Л. Добрушина («Локомотив»), А. Богданова («Калининец») и А. Засухина («Буревестник»).

Победителями в личном зачете в порядке весовых категорий стали: В. Шишкин («Старт», Верхняя Салда), Н. Игнатьев («Локомотив», Нижний Тагил), Н. Коробкин («Трудовые резервы», Нижний Тагил), а также свердловчане П. Морилов («Трудовые резервы»), В. Фирсов, А. Костюк, Н. Кривоногов (все — «Локомотив»), Н. Бедняков («Буревестник»), В. Ищенко («Труд», Ревда), А. Селиванов, Ю. Воробьев — оба из спортклуба «Калининец» (Свердловск).

В командном зачете первое место заняли боксеры «Локомотива», совсем немного уступили им вторые призеры, спортсмены СК «Калининец», а третье место заняли представители «Труда».

Успешному проведению первенства области по боксу способствовало хорошее судейство. Добрые слова нужно сказать и в адрес организаторов соревнований, работников серовского Дворца спорта «Металлург». Они сделали все возможное для того, чтобы состязания сильнейших боксеров области прошли на высоком уровне.

Е. ЦИГЛЕР,
инструктор облспорткомитета.

● ФУТБОЛ. ПЕРВАЯ ЛИГА

НЕ СПРАВИЛАСЬ ОБОРОНА

«Кузбасс» (Кемерово) — «Уралмаш» (Свердловск) — 3:1 (0:0).

Голы: у «Кузбасса» — Шель, Рыжков, Раздаев; у «Уралмаша» — Рязанов.

Думается, не случайно кемеровский «Кузбасс» после этой победы над «Уралмашем» вышел на второе место в турнирной таблице. Тренеру Юрию Забродину удалось создать в этом году интересный ансамбль, особенно в линии атаки команды. Мы помним, что в матче первого круга, хотя «Кузбасс» и проиграл в Свердловске — 0:1, во втором тайме уралмашевцам с большим трудом удалось удержать победный счет. Раздаев, Новиков, Шель, Рыжов, Жаворонков, комбинируя на высокой скорости в центре, не раз открывали бреши в обороне соперника. Вот почему кемеровцы так успешно играют на выезде (вспомним их недавние победы в Казани, Ивано-Франковске, Ростове), и, конечно, грозную силу представляют они и на своем поле.

Свердловчане первый тайм в Кемерово провели хорошо. Не было заметно преимущества ни той, ни другой команды, хотя опасные моменты были у обоих ворот. Имея возможность добиться дважды успеха свердловчанин Калашников, но в последние моменты вратарь и защитники хозяев спасали положение.

Но вот во втором тайме, где-то к его середине, форварды «Кузбасса» все чаще стали перенгрывать стопперов гостей Голубкова и Забышного. На 21-й минуте Шель открывает счет, и затем в считанные минуты «Кузбасс» доводит его до 3:0 в свою пользу.

В конце матча свердловчане, оправившись от шока, провели несколько острых атак, одну из которых завершил Рязанов.

В прошедшем туре особый интерес представлял матч в Минске, где встречались два лидера — «Динамо» и «Пахтакор». Ташкентские футболисты в гостях одержали победу — 2:0 и вышли на первое место в турнирной таблице.

Одержали победы и все остальные команды из верхней половины таблицы, исключая «Нистру», проигравшую в Орджоникидзе — 0:2.

Остальные результаты: «Спартак» (М) — «Торпедо» — 4:3, «Шинник» — «Колхозчи» — 2:1, «Таврия» — «Металлург» — 2:0, СКА — «Кривбасс» — 5:0, «Терек» — «Спартак» (И-Ф) — 3:0, «Звезда» — «Рубин» — 1:3.

Л. ШИШКИН.

Положение команд

на 28 июля

	И	В	Н	П	М	О
«Пахтакор» (Ташкент)	21	10	9	2	31—13	29
«Кузбасс» (Кемерово)	21	13	2	6	36—22	28
«Динамо» (Минск)	20	11	5	4	26—11	27
«Спартак» (Москва)	21	11	5	5	43—30	27
«Таврия» (Симферополь)	21	10	6	5	27—14	26
«Терек» (Грозный)	21	10	5	6	39—24	25
«Нистру» (Кишинев)	21	8	9	4	26—22	25
«Шинник» (Ярославль)	21	7	10	4	28—21	24
«Уралмаш» (Свердловск)	21	10	4	7	32—30	24
«Памир» (Душанбе)	19	10	1	8	28—21	21
СКА (Ростов)	21	6	8	7	22—23	20
«Спартак» (Орджоникидзе)	21	7	4	10	25—31	18
«Торпедо» (Кутаиси)	21	7	4	10	19—29	18
«Спартак» (Ивано-Франковск)	21	4	9	8	20—29	17
«Динамо» (Ленинград)	20	4	8	8	24—32	16
«Металлург» (Запорожье)	21	4	8	9	13—23	16
«Рубин» (Казань)	21	5	6	10	21—35	16
«Кривбасс» (Кривой Рог)	21	6	3	12	25—35	15
«Колхозчи» (Ашхабад)	21	6	3	12	22—41	15
«Звезда» (Пермь)	21	1	7	13	14—35	9

● ВОЛЕЙБОЛ

ЧЕМПИОНКИ ПРОИГРЫВАЮТ

В июне женская сборная СССР по волейболу совершала турне по Японии, где провела четыре матча с олимпийскими чемпионками — волейболистками национальной команды этой страны. Напомним, тогда наши спортсменки два матча выиграли и два — проиграли. В составе сборной СССР выступали и три свердловских волейболистки: Н. Радзевич, С. Никишина и И. Колодяжная. Одним из наставников сборной страны является заслуженный тренер РСФСР Н. Карполь, тренер свердловской «Уралочки».

И вот сборная Японии прибыла в нашу страну с ответным визитом. В Одессе олимпийские чемпионки провели два матча с национальной командой Советского Союза, которая после Олимпийских игр 1976 года создана почти заново. Наши волейболистки дважды победили. Причем первая встреча закончилась со счетом 3:2 (15:9, 6:15, 12:15, 15:11, 15:9). А вот во второй игре нашим девчатам понадобилось уже меньше времени, чтобы доказать свое превосходство. Они победили со счетом 3:1. Счет партий — 15:12, 15:11, 3:15, 15:3.

Олимпийские чемпионки проведут в нашей стране еще два матча.

Редактор Г. ЧУКРЕЕВ.

КУДА пойти учиться

СВЕРДЛОВСКИЙ ИНДУСТРИАЛЬНО-ПЕДАГОГИЧЕСКИЙ ТЕХНИКУМ ПРОФТЕХОБРАЗОВАНИЯ

ОБЪЯВЛЯЕТ ПРИЕМ

на 1977/78 учебный год
ТЕХНИКУМ ГОТОВИТ:

ТЕХНИКОВ-ТЕХНОЛОГОВ, МАСТЕРОВ ПРОИЗВОДСТВЕННОГО ОБУЧЕНИЯ ОБРАБОТКИ МЕТАЛЛОВ РЕЗАНИЕМ (принимаются токари, фрезеровщики);
ТЕХНИКОВ-МЕХАНИКОВ, МАСТЕРОВ ПРОИЗВОДСТВЕННОГО ОБУЧЕНИЯ ПО МОНТАЖУ И РЕМОНТУ ПРОМЫШЛЕННОГО ОБОРУДОВАНИЯ (принимаются слесари по ремонту промышленного оборудования);
ТЕХНИКОВ-ЭЛЕКТРИКОВ, МАСТЕРОВ ПРОИЗВОДСТВЕННОГО ОБУЧЕНИЯ ПО ЭЛЕКТРООБОРУДОВАНИЮ ПРОМЫШЛЕННЫХ ПРЕДПРИЯТИЙ И УСТАНОВОК (принимаются электромонтеры и электрослесари);
ТЕХНИКОВ-СВАРЩИКОВ, МАСТЕРОВ ПРОИЗВОДСТВЕННОГО ОБУЧЕНИЯ ПО ТЕХНОЛОГИИ СВАРОЧНОГО ПРОИЗВОДСТВА (принимаются электрогазосварщики, газосварщики, наладчики сварочного оборудования).

В техникум принимаются лица в возрасте до 30 лет с образованием 8, 9, 10 классов и имеющие третий разряд тарифной сетки: окончившие профтехучилище со стажем работы на производстве не менее одного года по специальности, соответствующей профилю техникума; окончившие профтехучилище с отличием в 1977 году—без производственного стажа, из рабочей молодежи, имеющей соответствующую специальность и стаж работы по специальности не менее 2 лет.

Техникум имеет дневное и заочное отделения. На заочное отделение принимаются лица, работающие в системе профтехобразования.

Заявления о приеме подаются на имя директора техникума с указанием специальности, с приложением автобиографии, свидетельства (аттестата) об образовании (в подлиннике), аттестата об окончании профтехучилища, копии трудовой книжки, направления на учебу в техникум, выданного училищем или местным управлением профессионально-технического образования или Государственным комитетом; медицинской справки (форма № 286), 6 фотокарточек разм. 3×4 см (без головного убора). По прибытии в техникум кандидат предъявляет лично свидетельство о рождении или паспорт, военный билет (для военнообязанных) или приписное свидетельство и сдает трудовую книжку в учебную часть.

Приемные экзамены по 20 августа. Принятые в техникум находятся на полном государственном обеспечении (бесплатное питание, обмундирование, общежитие).

Срок обучения — 4 года, на базе 10 классов — 2 года 10 месяцев.

Начало занятий — 1 сентября.

Адрес техникума: гор. Свердловск, Д-12, ул. Машиностроителей, 11. Тел. 31-93-39, 31-91-48. Трамваи № 5, 12, 19, троллейбус № 3, остановка — «Уралмаш» (конечная).

СВЕРДЛОВСКИЙ ОРДЕНА ТРУДОВОГО КРАСНОГО ЗНАМЕНИ

ГОРНО-МЕТАЛЛУРГИЧЕСКИЙ ТЕХНИКУМ

им. И. И. ПОЛЗУНОВА
ОБЪЯВЛЯЕТ ПРИЕМ УЧАЩИХСЯ

на дневное отделение на базе 8 и 10 классов по специальностям: **РАЗРАБОТКА РУДНЫХ И НЕРУДНЫХ МЕСТОРОЖДЕНИЙ, МАРКШЕЙДЕРСКОЕ ДЕЛО, ГОРНАЯ ЭЛЕКТРОМЕХАНИКА, МЕТАЛЛУРГИЯ РЕДКИХ И ТЯЖЕЛЫХ ЦВЕТНЫХ МЕТАЛЛОВ, ЭКСПЛУАТАЦИЯ АВТОМАТИЧЕСКИХ УСТРОЙСТВ В МЕТАЛЛУРГИИ, АНАЛИТИЧЕСКАЯ ХИМИЯ.**

Кроме того, на базе 8 классов по специальности — **ЭЛЕКТРООБОРУДОВАНИЕ ПРОМЫШЛЕННЫХ ПРЕДПРИЯТИЙ И УСТАНОВОК;**

на заочное отделение на базе 8 и 10 классов по специальностям: **ОБОРУДОВАНИЕ ЗАВОДОВ ЦВЕТНОЙ МЕТАЛЛУРГИИ, ГОРНАЯ ЭЛЕКТРОМЕХАНИКА, РАЗРАБОТКА РУДНЫХ И НЕРУДНЫХ МЕСТОРОЖДЕНИЙ.**

На базе 10 классов по специальностям **ЭЛЕКТРООБОРУДОВАНИЕ ПРОМЫШЛЕННЫХ ПРЕДПРИЯТИЙ И УСТАНОВОК, МЕТАЛЛУРГИЯ РЕДКИХ И ТЯЖЕЛЫХ ЦВЕТНЫХ МЕТАЛЛОВ, ПЛАНИРОВАНИЕ НА ПРЕДПРИЯТИЯХ МЕТАЛЛУРГИЧЕСКОЙ ПРОМЫШЛЕННОСТИ.**

Вступительные экзамены на базе 8 классов: **математика** (устно), **русский язык** (диктант).

На базе 10 классов: **математика** (устно), **русский язык и литература** (сочинение).

Поступающие на специальность **«Аналитическая химия»** и **«Металлургия редких и тяжелых цветных металлов»** на базе средней школы сдают экзамены по **химии** (устно), **русскому языку и литературе** (сочинение).

Зачисление на дневное отделение на специальность **«Разработка рудных и нерудных месторождений»** на базе 8 классов без вступительных экзаменов, если в свидетельстве об окончании 8-летней школы нет оценок ниже «четыре».

Адрес: 620374 Свердловск, пр. Ленина, 28, приемная комиссия. Телефоны: 51-86-54, 51-24-07.

ЮНОШИ И ДЕВУШКИ!

ВЫПУСКНИКИ 8 и 10-х КЛАССОВ!

СВЕРДЛОВСКОЕ ГОРОДСКОЕ ПРОФТЕХУЧИЛИЩЕ № 25 И УРАЛЬСКИЙ ТУРБОМОТОРНЫЙ ЗАВОД им. К. Е. ВОРОШИЛОВА

приглашают вас учиться специальностям:
ТОКАРЯ-УНИВЕРСАЛА, ФРЕЗЕРОВЩИКА-УНИВЕРСАЛА, СЛЕСАРЯ-РЕМОНТНИКА промышленного оборудования, **СЛЕСАРЯ-ИНСТРУМЕНТАЛЬЩИКА, СЛЕСАРЯ** механосборочных работ, **ЭЛЕКТРОМОНТЕРА** по обслуживанию электрооборудования, **ЭЛЕКТРОГАЗОСВАРЩИКА, КОТЕЛЬЩИКА** — образование 10 классов, срок обучения — 1 год; **РАДИОМЕХАНИКА** по установке и ремонту телевизоров — образование 10 классов, из числа демобилизованных воинов, срок обучения — 2 года.

Срок обучения всем специальностям — 1 или 2 года. В группы с однолетним сроком обучения, а также на специальность электромонтера, электрогазосварщика принимаются лица 16,5 лет.

Девушки принимаются по специальностям:
ТОКАРЬ, ФРЕЗЕРОВЩИК, ЭЛЕКТРОМОНТЕР, ЭЛЕКТРОГАЗОСВАРЩИК. Все зачисленные в училище обеспечиваются бесплатным питанием и обмундированием. Учащимся с образованием 10 классов выплачивается стипендия 30 руб. в месяц.

В период производственной практики учащимся выплачивается 33 проц. от заработанной суммы.

Иногородним учащимся предоставляется благоустроенное общежитие или выплачивается 10 рублей квартирных проживающим в частном секторе.

После окончания училища учащиеся направляются на Уральский турбомоторный завод им. К. Е. Ворошилова или завод «Уралэлектротяжмаш» им. В. И. Ленина.

Отличники учебы по окончании училища могут быть направлены в Свердловский индустриально-педагогический техникум

НАЧАЛО ЗАНЯТИЙ — 1 СЕНТЯБРЯ.

Приемная комиссия работает ежедневно, кроме воскресенья, с 9 до 18 часов.

Для поступления необходимо лично представить документы: свидетельство или аттестат об образовании, паспорт или свидетельство о рождении, 6 фотографий (разм. 3×4 см), медицинскую справку ф. № 286, справку с места жительства и о составе семьи.

Адрес училища: Эльмаш, ул. Красных Командиров, 11а. Проезд трамваями № 2, 7, 14, 16, 17, 25, остановка «Энтузиастов» троллейбусом № 5, остановка «Красных Командиров». Телефоны: 33-18-25, 33-18-34.

Свердловский монтажный техникум

МИНМОНТАЖСПЕЦСТРОЯ СССР
ПРОДОЛЖАЕТ ПРИЕМ УЧАЩИХСЯ НА 1977/78 УЧЕБНЫЙ ГОД
НА ПЕРВЫЙ И СТАРШИЕ КУРСЫ ДНЕВНОГО, ВЕЧЕРНЕГО И ЗАОЧНОГО ОТДЕЛЕНИЙ

На базе 8—10 классов техникум готовит:
ТЕХНИКОВ-ЭЛЕКТРОМЕХАНИКОВ по монтажу и наладке систем контроля и автоматики;
ТЕХНИКОВ-ЭЛЕКТРИКОВ по монтажу электрооборудования промышленных предприятий;
ТЕХНИКОВ-САНТЕХНИКОВ по санитарно - техническим устройствам зданий;
ТЕХНИКОВ-СТРОИТЕЛЕЙ по монтажу промышленных печей;
ТЕХНИКОВ-МЕХАНИКОВ по монтажу подъемно-транспортных машин и оборудования.

Условия приема общие для всех техникумов.
Вступительные экзамены с 1 по 20 августа.
Иногородним учащимся предоставляется общежитие.
Адрес техникума: Свердловск, ул. Декабристов, 83.
Трамваи: № 1, 4, 5, 9, 14, 15, 25; автобусы № 16, 30, 37, 38, остановка — ул. Декабристов.
Телефоны для справок: 22-44-48, 22-27-26, 22-47-46, заочное отделение — 22-30-41.

СВЕРДЛОВСКОЕ ПЕДАГОГИЧЕСКОЕ УЧИЛИЩЕ № 1 им. М. ГОРЬКОГО

ОБЪЯВЛЯЕТ ПРИЕМ УЧАЩИХСЯ
на дневное обучение по специальностям:

УЧИТЕЛЬ НАЧАЛЬНЫХ КЛАССОВ, СТАРШИЙ ПИОНЕРСКИЙ ВОЖАТЫЙ (на базе 8 классов, срок обучения — 4 года), на базе средней школы готовятся учителя начальных классов, срок обучения — 2 года);
УЧИТЕЛЬ ФИЗИЧЕСКОГО ВОСПИТАНИЯ ОБЩЕОБРАЗОВАТЕЛЬНОЙ ШКОЛЫ (на базе 8 классов, срок обучения — 3 года, на базе средней школы принимаются юноши только после службы в рядах Советской Армии, срок обучения — 2 года);
ВОСПИТАТЕЛЬ ДЕТСКОГО САДА (на базе 8 классов срок обучения — 4 года, на базе средней школы — 2 года 6 месяцев).

Прием заявлений и документов в группы на базе восьмилетней школы до 30 июля, в группы на базе средней школы до 14 августа.

Вступительные экзамены в группы на базе восьмилетней школы с 1 по 20 августа, в группы на базе средней школы с 1 по 21 августа.

Поступающие по специальности **учителя начальных классов, пионерского вожатого** и **воспитателя детского сада** при сдаче документов проходят проверку музыкально-слуховых данных, а **учителя физкультуры** — на степень физического развития.

На физкультурное отделение со средним образованием принимаются девушки, имеющие 1, 2-й спортивные разряды.

Вступительные экзамены на школьное, дошкольное и физкультурное отделения (на базе 8 классов): по русскому языку (диктант) и математике (устно). На базе средней школы: на школьное отделение — по русскому языку (диктант) и математике (устно); на дошкольное отделение — по русскому языку (сочинение) и истории СССР; на физкультурное отделение — по русскому языку (сочинение) и истории СССР.

Приемная комиссия работает ежедневно, кроме воскресенья, с 10 до 18 часов.

Адрес училища: ул. Юмашева, 20, тел. 51-45-72, 51-52-46, 51-57-63, 51-07-88, 51-10-20.

СВЕРДЛОВСКИЙ МАШИНОСТРОИТЕЛЬНЫЙ ТЕХНИКУМ

ОБЪЯВЛЯЕТ ПРИЕМ УЧАЩИХСЯ
на 1977-78 учебный год
по специальностям:

ДНЕВНОЕ ОТДЕЛЕНИЕ

обработка металлов резанием (на базе восьмилетней и средней школы), **турбиностроение** (на базе восьмилетней и средней школы), **литейное производство черных металлов** (на базе восьмилетней и средней школы), **эксплуатация и наладка станков с программным управлением** (на базе восьмилетней школы);

ВЕЧЕРНЕЕ ОТДЕЛЕНИЕ

обработка металлов резанием (на базе восьмилетней и средней школы), **турбиностроение** (на базе средней школы), **технология сварочного производства** (на базе средней школы);

ЗАОЧНОЕ ОТДЕЛЕНИЕ

обработка металлов резанием (на базе восьмилетней и средней школы), **планирование на предприятиях машиностроительной промышленности** (на базе восьмилетней и средней школы).

Условия приема — общие для всех технических средних специальных учебных заведений.

Прием заявлений на дневное отделение — по 31 июля, на вечернее отделение — по 6 августа (в группы на базе восьми классов), по 15 ноября (в группы на базе 10 классов), на заочное отделение — по 10 августа.

Справки по телефонам: дневное отделение — 31-93-23, вечернее отделение — 31-92-81, заочное отделение — 39-34-20.

Адрес техникума: гор. Свердловск, Д-12, ул. Машиностроителей, 9.

СВЕРДЛОВСКИЙ ТЕХНИКУМ СОВЕТСКОЙ ТОРГОВЛИ

ОБЪЯВЛЯЕТ ПРИЕМ УЧАЩИХСЯ
НА ДНЕВНОЕ И ЗАОЧНОЕ ОТДЕЛЕНИЯ:

НА ДНЕВНОЕ для обучения следующим специальностям: **ТОВАРОВЕДЕНИЕ И ОРГАНИЗАЦИЯ ТОРГОВЛИ ПРОДОВОЛЬСТВЕННЫМИ ТОВАРАМИ** (на базе восьмилетней и средней школы), **ТОВАРОВЕДЕНИЕ И ОРГАНИЗАЦИЯ ТОРГОВЛИ ПРОМЫШЛЕННЫМИ ТОВАРАМИ** (на базе восьмилетней школы), **БУХГАЛТЕРСКИЙ УЧЕТ** (на базе средней школы)

НА ЗАОЧНОЕ: ТОВАРОВЕДЕНИЕ И ОРГАНИЗАЦИЯ ТОРГОВЛИ ПРОДОВОЛЬСТВЕННЫМИ И ПРОМЫШЛЕННЫМИ ТОВАРАМИ, БУХГАЛТЕРСКИЙ УЧЕТ (на базе восьмилетней и средней школы).

Заявления о приеме подаются на имя директора техникума с указанием избранной специальности.

К заявлению прилагаются: документ об образовании (в подлиннике), медицинская справка (форма № 286), 4 фотокарточки (без головного убора, размером 3×4 см), выписка из трудовой книжки (имеющим трудовой стаж). Лица, командируемые в установленном порядке на обучение в техникум организациями, предприятиями, учреждениями, дополнительно представляют направление по единой форме.

Прием заявлений на **ДНЕВНОЕ ОТДЕЛЕНИЕ** для восьмиклассников — до 31 июля, для десятиклассников — до 14 августа.

На **ЗАОЧНОЕ ОТДЕЛЕНИЕ** — до 10 августа.

Правила приема — общие для всех техникумов.

Принятые на дневное отделение отличники и лица, выдержавшие приемные экзамены на «ХОРОШО» и «ОТЛИЧНО», зачисляются на стипендию.

Техникум имеет благоустроенное общежитие.

Заявления с документами направлять по адресу: 620026, Свердловск, Б-26, ул. Декабристов, 20, телефон 22-26-02 — дневное отделение, 22-21-41 — заочное отделение.

СВЕРДЛОВСКОЕ ГОРОДСКОЕ ПРОФТЕХУЧИЛИЩЕ № 46

ПРИГЛАШАЕТ

на учебу для получения профессий и общего среднего образования.

Училище готовит квалифицированные кадры для треста «Свердловскгражданстрой», который ведет строительство таких объектов, как ЦИРК, ТЕАТР ЮНОГО ЗРИТЕЛЯ, ГОСТИНИЦА «ИНТУРИСТ», ПОЛИКЛИНИКА ЛЕНИНСКОГО р-на и др. В училище вы можете получить специальности: **КАМЕНЩИК-МОНТАЖНИК** конструкций, **ШТУКАТУР-ОБЛИЦОВЩИК-ПЛИТОЧНИК, СТОЛЯР-СТАНОЧНИК, МАЛЯР** строительный, **СТОЛЯР** строительный, **ЭЛЕКТРОГАЗОСВАРЩИК, ЭЛЕКТРОМОНТАЖНИК** по силовым и осветительным линиям, **АВТОСЛЕСАРЬ, АРМАТУРЩИК-СВАРЩИК, СЛЕСАРЬ-ВЕНТИЛЯЦИОННИК, СЛЕСАРЬ** по ремонту автомашин и механизмов (срок обучения — 3 года, образование 8 классов).

МАЛЯР строительный, **ОБЛИЦОВЩИК-ПЛИТОЧНИК-МОЗАИЧНИК, ЭЛЕКТРОМОНТАЖНИК** по силовым и осветительным линиям, **ЭЛЕКТРОСВАРЩИК** ручной сварки (срок обучения — 1 год, образование 10 классов).

Зачисленные в училище находятся на полном государственном обеспечении. Всем поступающим предоставляется благоустроенное общежитие (комнаты на 2—3 человека).

Для поступления в училище необходимо представить заявление от родителей и поступающего, документы об образовании, паспорт или свидетельство о рождении, характеристику из школы, справку с места жительства, 6 фотографий (разм. 3×4 см), медицинскую справку.

Приемная комиссия работает с 9 до 17 часов. Обращаться по адресу: 620103, Свердловск, ул. Умельцев, 5, СГПТУ № 46. Телефон 25-86-79. Проезд трамваем № 25, остановка «Эскадронная», автобусом № 26, остановка «Умельцев».

НАЧАЛО ЗАНЯТИЙ С 1 СЕНТЯБРЯ.

Свердловское ГПТУ № 20

ОБЪЯВЛЯЕТ ПРИЕМ УЧАЩИХСЯ

в группы киномехаников широкого профиля.

Начало занятий—1 сентября. Срок обучения — 12 месяцев.

На базе 10 классов организуются группы повышенной квалификации (киномеханик I категории).

Принимаются юноши и девушки не моложе 15 лет, с образованием не ниже 8 классов. Учащиеся обеспечиваются питанием, обмундированием, постельными принадлежностями и размещаются училищем на частных квартирах.

Прием производится по направлениям дирекций киносети и кинотеатров, куда и следует обращаться.

Адрес училища: 620100, г. Свердловск, ул. Восточная, 2/25, тел. 24-28-02; 24-07-57; 54-12-02.

СРЕДНЕЕ ГОРОДСКОЕ ПРОФЕССИОНАЛЬНО-ТЕХНИЧЕСКОЕ УЧИЛИЩЕ № 128 г. МОСКВЫ,

действующее на базе треста «Центрэнергомонтаж».

объявляет прием юношей и девушек,

окончивших 8 классов, для обучения специальностям:
СЛЕСАРЬ-МОНТАЖНИК по оборудованию котельных установок,
СЛЕСАРЬ-МОНТАЖНИК по турбоагрегатам и синхронным компенсаторам,
СЛЕСАРЬ-МОНТАЖНИК по оборудованию атомных электростанций,
ЭЛЕКТРОГАЗОСВАРЩИК.

Срок обучения — 3 года.

Иногородним предоставляется общежитие. Учащиеся средних профтехучилищ обеспечиваются питанием, обмундированием и спецодеждой.

ЮНОШИ, окончившие 10 классов, принимаются для обучения СПЕЦИАЛЬНОСТИ:
СЛЕСАРЯ-МОНТАЖНИКА по общемонтажным работам и оборудованию общего назначения, срок обучения — 1 год. Учащиеся этой группы получают стипендию 30 руб. в месяц.

Училище принимает учащихся без экзаменов.

Окончившие училище направляются на работу на предприятия треста «Центрэнергомонтаж», выпускники из Свердловской области — преимущественно на Белоярскую АЭС.

Начало занятий — 1 сентября. Для поступления в училище требуются: заявление на имя директора, паспорт, свидетельство о рождении, свидетельство об образовании (аттестат), 3 фотокарточки (3×4 см), медицинская справка (форма № 286).

Адрес училища: 107143, Москва, Проектируемый проезд 1951, 4, СГПТУ № 128, тел. 167-05-19, 167-24-03.

Проезд до ст. метро «Щелковская», далее авт. № 146 до ст. «Детский санаторий» или «ул. Николая Химушина».

Или до ст. метро «Преображенская площадь», далее тр. № 13, 36 до ост. «Детский сад-ясли».

СВЕРДЛОВСКАЯ ШКОЛА ФЗУ

ОБЪЯВЛЯЕТ ПРИЕМ УЧАЩИХСЯ НА 1977/78 учебный год.

ШКОЛА ГОТОВИТ РАБОЧИХ-ТЕХНОЛОГОВ И ЖЕСТЯНЩИКОВ-СЛЕСАРЕЙ ДЛЯ МУКОМОЛЬНО-ЭЛЕВАТОРНОЙ И КОМБИКОРМОВОЙ ПРОМЫШЛЕННОСТИ.

Срок обучения — один год.

Принимаются в группу жестянщиков юноши, а в группу технологов — юноши и девушки в возрасте от 17 до 25 лет с образованием не ниже 8 классов.

Зачисление производится без экзаменов.

Зачисленные в школу обеспечиваются общежитием, двухразовым питанием с выплатой стипендии в размере от 30 до 38 рублей в месяц.

Отличникам учебы выплачивается стипендия на 20% выше.

Командированным с предприятий выплачивается стипендия и предоставляется общежитие.

После окончания школы учащиеся направляются на предприятия мукомольно-комбикормовой промышленности в города РСФСР и Свердловской области.

Заявления о приеме подаются на имя директора школы с приложением следующих документов: свидетельств о рождении и образовании (в подлинниках), автобиографии, медицинской справки (форма № 286), справки с местожительства, 6 фотокарточек (разм. 3×4 см), характеристики из школы или с места работы.

Паспорт предъявляется лично. Прием заявлений до 1 сентября.

Адрес: 620081, Свердловск, Ж-81, ул. Азина, 18, тел. 58-17-89.

СВЕРДЛОВСКИЙ ВЕЧЕРНИЙ ЭНЕРГЕТИЧЕСКИЙ ТЕХНИКУМ И ЕГО ФИЛИАЛЫ

при Рефтинской ГРЭС, Среднеуральской ГРЭС, Нижнетуринской ГРЭС, Верхнетагильской ГРЭС

ПРОИЗВОДЯТ ПРИЕМ УЧАЩИХСЯ

по специальностям: **ЭЛЕКТРИЧЕСКИЕ СТАНЦИИ, СЕТИ И СИСТЕМЫ; ПАРОГЕНЕРАТОРНЫЕ И ТУРБИННЫЕ УСТАНОВКИ ТЕПЛОВЫХ ЭЛЕКТРОСТАНЦИЙ.**

Принимаются лица без ограничения возраста, имеющие среднее образование.

Прием заявлений до 15 ноября.
Вступительные экзамены:
II поток — с 20 по 30 августа,
III поток — с 10 по 20 ноября.

Заявления направлять по адресу: 620040, Свердловск, ул. Старых Большевиков, 4, телефон 33-19-83 и в филиалы при Рефтинской ГРЭС, Среднеуральской ГРЭС, Нижнетуринской ГРЭС, Верхнетагильской ГРЭС.

ОБЛАСТНОЕ УПРАВЛЕНИЕ КИНОФИКАЦИИ

Загорский кинотехникум

объявляет прием учащихся на дневное и заочное отделения.

В техникум принимаются лица с образованием 8—10 классов. Техникум готовит техников по специальности **«Кинооборудование и его эксплуатация».**

Срок обучения на базе 8 классов — 3 года 10 месяцев, на базе 10 классов—2 года 10 месяцев.

Поступающие сдают вступительные экзамены по математике и русскому языку в объеме 8 и 10 классов.

Адрес кинотехникума: 141300, г. Загорск, Московской обл., пр. Красной Армии, 193.

При областном управлении кинофикации в г. Свердловске по ул. Блюхера, 4, тел. 54-12-02, в августе будет работать выездная приемная комиссия.

В городах области за справками обращаться к дирекции киносети или кинотеатры.

СВЕРДЛОВСКОЕ ГПТУ № 71

ОБЪЯВЛЯЕТ ПРИЕМ УЧАЩИХСЯ НА 1977/78 УЧЕБНЫЙ ГОД

ПО СЛЕДУЮЩИМ СПЕЦИАЛЬНОСТЯМ: **МЕХАНИЗАТОР** торфяных работ, **ТРАКТОРИСТ** (3-го класса), **МАШИНИСТ** экскаватора, **СЛЕСАРЬ** по ремонту автомобилей, **СЛЕСАРЬ-РЕМОНТНИК, ЭЛЕКТРОМОНТЕР** по ремонту электрооборудования, **ЭЛЕКТРОМОНТАЖНИК** по освещению, осветительным и силовым сетям и электрооборудованию.

Срок обучения — 2 года.

Со сроком обучения 1 год — по специальности **ОПЛЕТЧИК-ОБМОТЧИК** проводов и кабеля (принимаются девушки).

По всем специальностям принимаются юноши и девушки с образованием 8 классов, в возрасте не моложе 15 лет.

Все учащиеся обеспечиваются бесплатным питанием, форменной одеждой. Иногородним предоставляется благоустроенное общежитие. При училище работает вечерняя школа.

При поступлении в училище предъявляются документы: заявление от родителей и поступающего, паспорт или свидетельство о рождении, документ об образовании, характеристика, справка с места жительства, школьная медицинская карта, 6 фотокарточек (разм. 3×4 см).

Приемная комиссия работает ежедневно с 9 до 17 часов. Адрес училища: 620905, Свердловск, пос. Широкая Речка, ГПТУ № 71.

Проезд в училище — от площади Коммунаров автобусом № 9 до конечной остановки.

ВЫПУСКНИКИ СРЕДНЕЙ ШКОЛЫ, РАБОЧАЯ МОЛОДЕЖЬ СТРОЕК И ПРЕДПРИЯТИЙ!

Свердловский строительный техникум

Минтяжстроя СССР
ПРИГЛАШАЕТ ВАС УЧИТЬСЯ.

Техникум готовит специалистов по всем формам обучения:

ДНЕВНОЕ ОТДЕЛЕНИЕ

Специальность **«Промышленное и гражданское строительство».** Прием на базе 8 и 10 классов.

Специальность **«Строительные машины и оборудование»** — на базе 10 классов.

Прием документов на базе 8 кл. до 31 июля, на базе 10 кл. — до 14 августа.

ВЕЧЕРНЕЕ ОТДЕЛЕНИЕ

Специальность **«Промышленное и гражданское строительство»** и **«Строительные машины и оборудование».**

Прием документов на базе 10 классов до 10 ноября.

Для подготовки к вступительным экзаменам в техникуме организуются ПОДГОТОВИТЕЛЬНЫЕ КУРСЫ. Общее собрание курсов 1 октября, в 12 час. дня. Плата за обучение — 5 рублей.

ЗАОЧНОЕ ОТДЕЛЕНИЕ

Специальность **«Промышленное и гражданское строительство».** Прием на базе 8 и 10 классов.

Специальность **«Строительные машины и оборудование»** — на базе 10 классов.

Прием документов до 10 августа.

Справки по телефонам: 54-02-73 (дневное отделение), 54-10-84 (вечернее отделение), 54-08-32 (заочное отделение).

Адрес техникума: Свердловск, ул. Малышева, 117. Приемная комиссия.

СВЕРДЛОВСКОЕ ОБЛАСТНОЕ ОБЪЕДИНЕНИЕ МЕЖКОЛХОЗНЫХ СТРОИТЕЛЬНЫХ ОРГАНИЗАЦИЙ

ПРИГЛАШАЕТ УЧИТЬСЯ В

АЛТАЙСКИЙ СТРОИТЕЛЬНЫЙ ТЕХНИКУМ

Техникум имеет дневное и заочное отделения.

На дневном отделении ведется подготовка по специальностям:
«Промышленное и гражданское строительство»; «Строительство и эксплуатация автомобильных дорог»; «Производство строительных деталей и железобетонных конструкций».

На заочном отделении:
«Промышленное и гражданское строительство».

Поступающие в техникум сдают вступительные экзамены: на базе 8 классов — русский язык (диктант), математика (устно); на базе 10 классов — русский язык и литература (сочинение), математика (устно).

Вступительные экзамены с 1 по 20 августа.

Срок обучения: а) на дневном отделении: на базе 8 классов — 3 года 6 месяцев; на базе 10 классов — 2 года 8 месяцев;
б) на заочном отделении: на базе 8 классов — 4 года 6 месяцев; на базе 10 классов — 2 года 6 месяцев.

К заявлению прилагаются: документ об образовании (подлинник), медицинская справка (ф. № 286), четыре фотографии размером 3×4 см, выписка из трудовой книжки, направление на учебу межколхозной строительной организации.

Зачисленные на учебу обеспечиваются стипендией в размере 34 руб. 50 коп. в месяц, иногородние—общежитием.

Документы направлять по адресу: 658663 р. п. Благовещенка, Алтайского края, ул. Химиков, 8. Приемная комиссия.

За справками обращаться в отдел кадров объединения по телефону 22-73-51 или в межколхозные строительные организации по месту жительства.

ГОРОДСКОЕ ПРОФЕССИОНАЛЬНО-ТЕХНИЧЕСКОЕ УЧИЛИЩЕ № 79

ПРИГЛАШАЕТ:

на учебу юношей и девушек, окончивших 8-й, 10-й классы. Училище готовит квалифицированных рабочих для свердловского производственного мебельного объединения «Средуралмебель» и предприятий города по специальностям:

С ДВУХГОДИЧНЫМ СРОКОМ ОБУЧЕНИЯ —

столяры, слесари-наладчики деревообрабатывающих станков, **монтажники радиоаппаратуры** (девушки).

СО СРОКОМ ОБУЧЕНИЯ 1 ГОД —

станочники по деревообработке, **отделочники** мебели, **обойщики, маляры** по окраске металлоизделий, **слесари** механосборочных работ, **монтажники** радиоаппаратуры и приборов (на базе 10 кл.).

Условия обучения — общие для всех профтехучилищ. В группы монтажников радиоаппаратуры и слесарей механосборочных работ принимаются юноши и девушки, имеющие прописку в городе Свердловске. Обучающимся в группе маляров и отделочников предоставляется общежитие или производится оплата за проживание на частных квартирах.

Для поступления нужны документы: свидетельство о рождении или паспорт, свидетельство о восьмилетнем образовании или аттестат, медицинская карта из школы, характеристика, четыре фотокарточки (3×4 см), заявление поступающего и родителей.

Прием заявлений ежедневно с 9 до 17 часов.

Начало занятий с 1 сентября.

Адрес училища: Свердловск, К-66, ул. Сахалинская, 1 (на территории свердловской мебельной фирмы «Авангард»).

Автобусы: № 14, остановка — «Авангард», № 36, остановка — «Институт».

Трамваи № 4, 16, 18, 20, остановка — «Студенческая».

Справки по тел. 54-27-86, 54-81-33.

ИРБИТСКОЕ ГПТУ № 40

объявляет прием молодежи

на 1977/78 учебный год

по следующим специальностям:
СТОЛЯР СТРОИТЕЛЬНЫЙ, МОНТАЖНИК КОНСТРУКЦИЙ, КАМЕНЩИК, ОБЛИЦОВЩИК-ПЛИТОЧНИК, МАЛЯР СТРОИТЕЛЬНЫЙ, ЭЛЕКТРОСЛЕСАРЬ (принимаются лица с образованием 8—10 классов, в возрасте 15—18 лет. Срок обучения 2 года).

АРМАТУРЩИК-ЭЛЕКТРОСВАРЩИК, МАШИНИСТ БУЛЬДОЗЕРА, ПРОДАВЕЦ ПРОДОВОЛЬСТВЕННЫХ ТОВАРОВ (принимаются лица с образованием 8—10 классов, в возрасте 16—18 лет. Срок обучения — 1—2 года).

ПРОДАВЕЦ ПРОМЫШЛЕННЫХ ТОВАРОВ, ЭЛЕКТРОМОНТАЖНИК ПО ОСВЕЩЕНИЮ, ОСВЕТИТЕЛЬНЫМ И СИЛОВЫМ СЕТЯМ И ЭЛЕКТРООБОРУДОВАНИЮ, МАШИНИСТ БАШЕННЫХ КРАНОВ (принимаются лица с образованием 10 классов. Срок обучения — 1 год).

Учащиеся с образованием 8 классов обеспечиваются трехразовым бесплатным питанием и обмундированием: учащиеся с образованием 10 классов обеспечиваются стипендией.

Все учащиеся обеспечиваются общежитием и спецодеждой, при прохождении производственной практики им выплачивается 33 процента от заработка, время обучения засчитывается в трудовой стаж. При училище есть школа рабочей молодежи.

Для поступления в училище необходимы следующие документы: свидетельство или аттестат об образовании, паспорт или свидетельство о рождении, характеристика из школы, фотокарточки размером 3×4 см (6 штук), 5×6 см (6 штук).

Начало занятий с 1 сентября 1977 года.

Документы направлять по адресу: 623800, Свердловская область, гор. Ирбит, ул. Физкультурников, 26, приемная комиссия.

Тел. 25-76 через мотозавод. Часы приема: с 8 до 17 часов.

ГОЛОВНОЙ УЧЕБНО-КУРСОВОЙ КОМБИНАТ

при тресте **«СВЕРДЛОВСКПРОМСТРОЯ»** Главсредуралстроя

приглашает: молодежь на **КУРСЫ ПОДГОТОВКИ** по специальностям:
ШОФЕР III КЛАССА, ШТУКАТУР-ПЛИТОЧНИК, МАШИНИСТ ЭКСКАВАТОРА, КАМЕНЩИК, ЭЛЕКТРОСВАРЩИК, МОНТАЖНИК, ПЛОТНИК, МАЛЯР, МАШИНИСТ КРАНА на пневмогусеничном ходу.

Курсы начнут занятия в августе и сентябре.

Зачисленные на курсы обеспечиваются благоустроенным общежитием и стипендией в размере 76 руб. в месяц.

За справками обращаться по адресу: Свердловск, ГСП-859, ул. Кузнечная, 72, трамваи № 6, 8, 14, 20, 22, 25, остановка—«Шевченко». Телефоны: 55-10-12; 58-60-84; 58-63-72; 58-65-88.

ТРЕСТ «СТРОЙМЕХАНИЗАЦИЯ» № 2 И ГОЛОВНОЙ УЧЕБНО-КУРСОВОЙ КОМБИНАТ

ОБЪЯВЛЯЮТ НАБОР на обучение рабочим профессиям

МАШИНИСТОВ передвижных компрессоров, **МАШИНИСТОВ** и помощников машинистов экскаваторов, **МАШИНИСТОВ** башенных кранов, **МАШИНИСТОВ** самоходных автоскреперов (из числа шоферов), **МАШИНИСТОВ** автомобильных кранов (из числа шоферов), **МАШИНИСТОВ** грузопассажирских лифтов, **МАШИНИСТОВ** пневмогусеничных кранов, **СЛЕСАРЕЙ-МОНТАЖНИКОВ** башенных кранов, **СЛЕСАРЕЙ** по изготовлению и монтажу металлоконструкций, **СЛЕСАРЕЙ** по ремонту строительных машин, **СТАНОЧНИКОВ, ЭЛЕКТРОГАЗОСВАРЩИКОВ.**

Срок обучения 5—6 месяцев с выплатой стипендии в размере 76 рублей в месяц.

Принятые на обучение обеспечиваются благоустроенным общежитием и работой в Свердловске.

Средний заработок после окончания обучения от 160 до 200 рублей в месяц.

За справками обращаться в бюро по трудоустройству: ул. Кировградская, 1, или проспект Космонавтов, 2-й километр. Трамваи: № 2, 5, 7, 14, 25, остановка «завод им. Калинина», отдел кадров треста «Строймеханизация» № 2, тел. 33-47-93.

НАШЕ СПРАВОЧНОЕ БЮРО

ТВ

Пятница, 29

«ВОСТОК»

9.00 — МОСКВА. Новости.
9.10 — Утренняя гимнастика. (Цв.).
9.30 — «Ливень». Художественный фильм. (Цв.).
10.45 — Концерт ансамбля песни и пляски Московского ордена Ленина военного округа под управлением народного артиста РСФСР С. Баблоева. (Цв.).
11.10 — «ВАЗ. Завод и люди». Документальный телефильм из цикла «Отцы и дети». (Цв.).

* * *

14.00 — Программа документальных фильмов. (Цв.).
15.00 — М. Твен. «Приключения Тома Сойера».
15.30 — «Череповцу — 200 лет». В передаче принимает участие