ПРОЛЕТАРИИ ВСЕХ СТРАН, СОЕДИНЯЙТЕСЬ!

НА СМЕНУ!

ОРГАН СВЕРДЛОВСКОГО ОБКОМА ВЛКСМ

ГАЗЕТА ОСНОВАНА 18 ИЮНЯ 1920 года

№ 61 (10434) ◆ ВТОРНИК, 29 МАРТА 1977 г. ◆ ВЫХОДИТ ЕЖЕДНЕВНО, КРОМЕ ВОСКРЕСЕНЬЯ И ПОНЕДЕЛЬНИКА ◆ Цена 2 коп.

ПЯТИЛЕТКЕ ЭФФЕКТИВНОСТИ И КАЧЕСТВА — ЭНТУЗИАЗМ И ТВОРЧЕСТВО МОЛОДЫХ!

Визит завершен

ХЕЛЬСИНКИ, 27. (ТАСС). Вчера находившийся с дружественным визитом в Финляндии Председатель Совета Министров СССР А. Н. Косыгин отбыл на Родину.

На Хельсинкском аэродроме, украшенном государственными флагами СССР и Финляндии, А. Н. Косыгина провожали Президент Финляндии У. К. Кекконен, премьер-министр М. Миеттунен и другие официальные лица, а также посол СССР в Финляндии В. С. Степанов. Были исполнены государственные гимны СССР и Финляндии. А. Н. Косыгин и У. К. Кекконен обошли строй почетного караула.

Вместе с А. Н. Косыгиным на родину отбыли министр внешней торговли СССР Н. С. Патоличев, председатель ГКЭС С. А. Скачков, заместитель министра иностранных дел СССР И. Н. Земсков.

* * *

Председатель Совета Министров СССР А. Н. Косыгин 26 марта возвратился в Москву из Финляндии, где находился с дружественным визитом по приглашению Президента Финляндии.

На аэродроме А. Н. Косыгина встречали Ф. Д. Кулаков, Д. Ф. Устинов, К. Ф. Катушев, первый заместитель Председателя Совета Министров СССР Н. А. Тихонов, заместители Председателя Совета Министров СССР Н. К. Байбаков, В. Э. Дымшиц, В. А. Кириллин, Н. В. Мартынов, В. Н. Новиков, И. Т. Новиков, З. Н. Нуриев, Л. В. Смирнов, министры СССР, другие официальные лица.

Среди встречавших был временный поверенный в делах Финляндии в Советском Союзе Х. Талвитие.

(ТАСС).

„НА СМЕНУ!" — НА ПОДШЕФНЫХ ОБЪЕКТАХ СТРОИТЕЛЬСТВА И РЕКОНСТРУКЦИИ

«ОСТАЕМСЯ ДО ПУСКА!»

С каждым днем растет эффективность работы на Всесоюзной ударной комсомольской стройке — возведении универсально-балочного стана НТМК. На партийно-хозяйственном активе комбината «Тагилтяжстрой», на котором строители взяли обязательство о досрочном пуске стана к 25 декабря, начальник Главсредуралстроя О. И. Лобов еще раз напомнил участникам строительства, что ставку надо делать на производительность труда. Не числом, а умением на современном этапе возводятся уникальные сооружения в короткие сроки.

Результаты двух первых месяцев нового, 1977 года, несмотря на имеющиеся недостатки, показали реальность замыслов. За этот период было допущено отставание по сдаче фундаментов на возведении машинных залов № 2 и № 3. Но построить объект в намеченные сроки можно. Это подтверждают своей хорошей работой целые управления, такие, как «Прокатмонтаж», участки и десятки бригад.

Подводя итоги социалистического соревнования за февраль, штаб стройки и объединенный постройком треста «Тагилстрой» присудили первое место, переходящее Красное знамя и Почетную грамоту коллективу участка № 1 стройуправления «Промстрой» треста «Тагилстрой», который выполнил план на 150 процентов. Среди специализированных участков вперед вышел участок «Союзтяжэкскавации».

Неплохо трудятся рабочие треста «Тагилстрой», готовя фронт работ для смежников. Уже приступили к монтажу конструкций в машинном зале № 2 рабочие треста «Уралэлектромонтаж» из бригады Г. И. Малокатько, выполнившие задание февраля на 193 процента. Среди экипажей отличаются экскаваторщики специализированного участка «Союзтяжэкскавации» А. В. Казаков, В. И. Малиновский, выработка которых достигает 173 процентов.

Начальник штаба ударных комсомольских отрядов Александр Свиридов после митинга, на котором чествовали победителей социалистического соревнования, подвел меня к группе оживленно разговаривающих ребят.

— Знакомьтесь, наши герои труда, члены ударного комсомольского отряда «Металлург».

Шестнадцать человек из Ленинского района Нижнего Тагила во главе с командиром Дмитрием Стычинским и комиссаром Анатолием Дербачевым нашли второе призвание на строительстве универсально-балочного стана.

Это был первый ударный комсомольский отряд, который прибыл на Всесоюзную ударную стройку. Им дали работу «повыше к небу» и сказали: будете делать кровлю. Вначале ребята готовили плацдарм для наступления — сбрасывали с перекрытий снег. И несмотря на морозы, организационную перестройку, отряд выполнил задание февраля на 115 процентов.

Теперь отряд «Металлург» набирает скорость в работе. В социалистическом соревновании среди молодых строителей универсально-балочного стана за право подписать Рапорт Ленинского комсомола Центральному Комитету КПСС в честь 60-летия Великого Октября по итогам 24-й и 25-й недель вахты этот отряд признан победителем. Выработку сейчас парни из «Металлурга» подняли до 200 с лишним процентов.

Недавно шесть бойцов отряда «Металлург» пришли в комсомольский штаб стройки и попросили оставить их на возведении универсально-балочного стана до его сдачи в эксплуатацию. Дмитрий Стычинский, Анатолий Дербачев, Олег Гунов, Владимир Мисюрев, Анатолий Исаев, Виктор Бочков будут трудиться на объекте до конца его строительства и в числе первых увидят, как с конвейера нового стана сойдут первые широкополочные балки и колонны профилей.

Л. АФАНАСЬЕВА.

На снимке: (слева направо) Олег Гунов, Дмитрий Стычинский, Анатолий Дербачев, Владимир Мисюрев, Виктор Бочков, Анатолий Исаев.

Снимок Н. ПУТИЛОВА.

УЧИТЬСЯ УЧИТЬ

В дни школьных каникул в Москве будет проходить совещание председателей советов молодых учителей Нечерноземной зоны. В работе совещания примут участие и посланцы нашей области.

Для молодых учителей Красноуфимского, Талицкого, Тугулымского, Пригородного и других районов области перед отъездом в Москву была организована встреча в обкоме комсомола.

В программе совещания председателей советов учителей — обсуждение проблем адаптации молодых специалистов на селе и совершенствования педагогической деятельности в сельских школах в свете решений XXV съезда КПСС, встречи с учеными Академии педагогических наук СССР, с творческими работниками Москвы.

МИЛЛИОН — РОДИНЕ

Сколько новых книг и тетрадок получится из макулатуры, собранной верхнесалдинскими ребятами?

Наверное, очень много, потому что только за прошлый учебный год пионерами школ города было сдано государству более 240 тонн бумажного сырья.

Пионерская организация Верхней Салды активно участвовала во Всесоюзной пионерской операции «Миллион — Родине» и вышла победительницей областного соревнования.

Но среди победителей есть еще и лучшие из лучших. Это дружина имени Олега Кошевого школы № 1. Только за март ребятами этой дружины было собрано более 8 тонн макулатуры. Председатель совета дружины им. Олега Кошевого И. Гаврина и старшая вожатая школы Т. Порядкова в эти дни находятся в Москве — они принимают участие во Всесоюзном слете победителей соревнования «Миллион — Родине».

ВЕХИ СТАНОВЛЕНИЯ КОМСОМОЛА

Уверенной, могучей поступью идет Страна Советов навстречу юбилею Великого Октября. Шестьдесят лет, словно шестьдесят гигантских шагов по пути невиданных свершений, отделяют нас от исторического выстрела «Авроры». И в те, первые дни социалистической революции, плечом к плечу с отцами и старшими братьями за правое дело пролетариата сражалась молодежь. Это из них, штурмовавших Зимний, громивших белогвардейцев и интервентов, выковывались первые комсомольцы. Славные традиции, заложенные ими, живы и сегодня. Они — в трудовых подвигах комсомольцев 70-х. Обо всем этом рассказывают экспонаты обширной тематической выставки «Октябрь и молодежь», открывшейся 28 марта в Москве на ВДНХ СССР.

На снимках — делегаты первого съезда РКСМ — представители 22-тысячного отряда передовых бойцов молодой Советской республики. Они единодушно приняли программу построения нового справедливого общества, отстаивали ее в нелегких боях.

Экзаменом на верность ленинским заветам стали для советской молодежи незабываемые годы первых пятилеток. Героические вехи на пути комсомола — Кузнецк и Магнитка, Днепрогэс и Турксиб, Уралмаш, Комсомольск-на-Амуре.

Но в мирную, созидательную жизнь Страны Советов ворвалась война. По зову партии на защиту любимого Отечества поднялись все народы нашей многонациональной Родины.

Комсомольские билеты, обагренные кровью, — свидетельства неувядаемого подвига, волнующие документы, представленные в экспозиции выставки. Бесстрастные цифры показывают масштабы народной освободительной борьбы против незваных пришельцев. Каждые девять из десяти комсомольцев Ленинграда ушли на передовую. В первые же дни войны сотни тысяч воинов дал фронту комсомол Москвы. В огневых схватках Великой Отечественной героически бились миллионы членов ВЛКСМ.

И пришел день Победы. В нелегкие послевоенные годы советская молодежь вновь явила собой пример самоотверженности и трудового героизма. Коммунистическая партия поставила перед народом новые задачи по созданию материально-технической базы коммунизма. Фотографии, документы рассказывают об участии молодежи в сооружении Волго-Балтийского канала, каскада гидростанций на Волге, стальной магистрали Абакан — Тайшет, газопровода Бухара — Урал.

Эти традиции живы и сегодня, более трех миллионов юношей и девушек работают ныне на ударных новостройках десятой пятилетки, осуществляя на практике программу созидания, выработанную XXV съездом КПСС. Сегодня комсомол шефствует над 125 важнейшими объектами. Среди них — нефтяные и газовые месторождения Западной Сибири, уникальные богатства Курской магнитной аномалии, строительство Байкало-Амурской магистрали, КамАЗ и многие другие.

В речи на XVI съезде профсоюзов СССР Генеральный секретарь ЦК КПСС товарищ Л. И. Брежнев, говоря о молодежи, подчеркнул:

«...Мы спокойны, у нас надежная, достойная смена». Ярким подтверждением этих слов и является выставка «Октябрь и молодежь».

В торжественном открытии выставки приняли участие первый секретарь ЦК ВЛКСМ Е. М. Тяжельников, секретари Центрального Комитета комсомола и союзных республик, крайкомов и обкомов, ветераны партии и комсомола.

Корр. ТАСС.

Москва.

ПРИЗ УЕЗЖАЕТ В КОЛОМНУ

«СЕРЕБРЯНЫЕ КОНЬКИ». ВСЕРОССИЙСКИЙ ФИНАЛ

Больше десяти часов пришлось лететь в самолете ребятам из далекого поселка Ола, что в Магаданской области, прежде чем попасть в Свердловск. Они первый раз участвовали в финале Всероссийских соревнований «Серебряные коньки» и, как признались сами ребята, увозят с собой из нашего города много приятных воспоминаний и впечатлений. И главное из них — быстрый лед искусственной дорожки спорткомбината «Юность».

На небольшом стадионе возле их школы вмещается всего лишь 250-метровая дорожка, да и заливают ее обычным шлангом, так что лед не всегда получается хорошим. Но конькобежным спортом ребята занимаются с удовольствием. Не случайно юные спортсмены из небольшого рыбацкого поселка стали чемпионами Магаданской области. А недавно ученица девятого класса их школы Марина Кольцова стала чемпионкой страны по конькам среди девушек. В поселке Ола вырос чемпион Европы по боксу Виктор Рыбаков. Так что ребятам есть на кого равняться.

Из 22 дальних и близких городов республики приехали юные конькобежцы в Свердловск — из Москвы и Ленинграда, Благовещенска и Улан-Удэ, Рязани и Коломны. Как всегда, торжественным был парад открытия. Спортсменов приветствовал первый секретарь Свердловского обкома ВЛКСМ В. Андрианов. Представители команд городов-героев, участвовавших в соревнованиях, в этот день возложили цветы к памятнику В. И. Ленину на площади имени 1905 года.

И вот бессменный главный судья этих состязаний — шестикратная олимпийская чемпионка Л. П. Скобликова дает старт. В первый день мальчики и девочки 13—14 лет состязались на дистанциях 300 и 500 метров. Основная борьба сразу развернулась между командой школы № 3 из подмосковного города Коломна и прошлогодним победителем финала «Серебряных коньков» — командой свердловской школы № 11. Причем свердловчане (учитель физкультуры С. А. Перский) выступали на этот раз практически вторым составом. Дело в том, что лучшие конькобежцы школы в это же время принимали участие в первенстве страны среди специализированных конькобежных школ министерства просвещения СССР. Поэтому прошлогодние чемпионы делали ставку на успешное выступление всей команды. (Напомним, что каждая состояла из 13 конькобежцев). И это свердловчанам удалось. После первого дня они шли на втором месте. Лидировали школьники Коломны, а на третьем — были москвичи. Чемпионами на дистанции 300 метров стали Люда Смагина из Коломны и Толя Жданов из Кирова. А на 500-метровой дистанции — архангельский школьник Игорь Трунин — 44,3 сек., и снова Люда Смагина — 48,0 сек. Из свердловчан в этот день отличился Андрей Кашин. Он занял второе место и на первой и на второй дистанциях. А Ирина Зыкова и Сергей Тимофеев были третьими на «трехсотметровке».

Во второй день состязались младшие ребята 11—12 лет. Хозяева льда выступили лучше, чем накануне. Выступавшая лишь в личном зачете Оля Дергаева стала чемпионкой в беге на дистанции 200 метров, а Таня Жукова из 11-й школы была третьей. У мальчиков на этой дистанции первенствовал Алеша Сандулеев из школы № 3 Коломны. А на 400-метровой дистанции лучшими были Нина Бирюк из Сыктывкара и Слава Видов из Смоленска. Сережа Захаров из 36-й свердловской школы на этой дистанции стал вторым.

Однако в общем зачете команда школы № 3 из Коломны сумела удержать лидерство и завоевала главный приз состязаний. Ребята из школы № 11 Свердловска остались на втором месте, а вот на третье вышли юные конькобежцы из города Дивногорска Красноярского края.

Л. ШИШКИН.

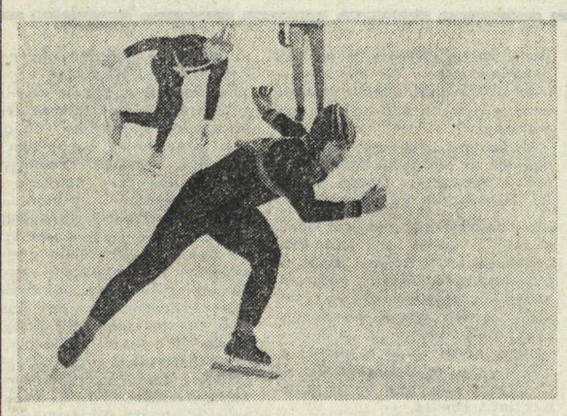

На снимках: забег мальчиков на 300 метров; Люда Смагина и Таня Глазунова — победитель и призер соревнований в беге на 300 метров.

Снимки А. ЛЫСЯКОВА.

КОМСОМОЛИЯ — ШЕФ НЕЧЕРНОЗЕМЬЯ

НУЖНА ЧЕТКАЯ ПРОГРАММА

ИДЕТ УДАРНЫЙ МОЛОДЕЖНЫЙ ДВУХМЕСЯЧНИК ПО ПОДГОТОВКЕ К СЕВУ

Транспортный отряд, предназначенный для вывозки на поля удобрений, уже неделю работал на трассе Соколово — Фирсово, перевозя излишки силоса с одной фермы на другую. Можно было подумать, что про областной ударный месячник по вывозке «органики» в совхозе «Режевский» не слышали.

— Нет, почему же, — рассеял сомнение председатель рабочкома В. И. Ощепков. — Просто нет у нас оснований для беспокойства. Вывозить удобрения на поля мы начали еще в октябре. В марте планируем эти работы завершить.

В диспетчерской подтвердили, что вывозка «органики» в хозяйстве близится к завершению: из 40 тысяч тонн, предусмотренных планом, около 35 тысяч уже вывезено.

Однако не на всех участках подготовка к севу в хозяйстве идет так же успешно, как внесение удобрений. Заглянем в ремонтно-механические мастерские. Не вся посевная техника здесь еще отремонтирована, да и качество подготовки той, что считается готовой к севу, оставляет желать лучшего. Сами механизаторы признаются, что из-за отсутствия новых запасных частей они оставляют в машинах ненадежные детали, а это, конечно же, отрицательно может сказаться на темпах посевной страды.

В помещении мастерских холодно. Еще прошлой зимой была разморожена система парового отопления, и за год так и не нашлось никого, кто бы мог ее исправить. Помещение мастерских маленькое, тесное, одновременно здесь можно ремонтировать не более трех тракторов.

Рядом возвели совхозный гараж, однако здесь строительные работы до конца не доделаны: не подключили паровое отопление. Всю зиму по утрам по нескольку часов тратили механизаторы и шоферы на то, чтобы разогреть моторы. Что уж тут говорить о бережном отношении к технике. Председатель рабочкома соглашается с этим:

— Вот мы жалуемся на недостаток сеялок, культиваторов, борон. В прошлом году на лучший агрегат у нас выходила нагрузка в 560 гектаров, по 280 гектаров на каждую сеялку. Это очень много. А почему их у нас не хватает? Потому что каждый год списываем огромное количество техники. Недавно ездили наши рабочие в Киевскую область. Долго потом рассказывали и удивлялись: там на полях прекрасно работает такая техника, которая у нас давным-давно значится в числе списанной. А все потому, что киевляне умеют беречь технику.

Да, об этом стоит задуматься руководителям и специалистам совхоза. Стоит об этом подумать и комитету комсомола. На промышленных предприятиях нашей области, например, уже несколько лет идет конкурс бережливых. Почему бы не проводить такой конкурс в совхозе «Режевский», тем более, что здесь положение с хранением техники не из лучших? Видимо, есть смысл создать в хозяйстве посты комсомольского контроля, которые бы в период полевых работ следили за хранением и использованием машин, фиксировали все случаи небрежного отношения к ним.

На счету комсомольской организации совхоза с тех пор, как ее возглавила Галина Назарова, появилось немало хороших дел. Молодые хлеборобы заранее начали готовиться к севу.

В автогараже окреп комсомольско-молодежный коллектив, который был создан в прошлом году при подготовке к севу. Согласно условиям соревнования водители соперничают между собой по двум группам: спецмашины и машины, занятые на перевозке грузов. Ежемесячно при подведении итогов учитываются не только производственные показатели, но и количество сэкономленного материала, дисциплина, участие в общественной жизни. Молодые водители отмечают, что создание комсомольско-молодежного коллектива и организация внутри него соревнования повысили интерес к работе, ответственность за нее.

Но, чтобы этот интерес не ослаб, комитету ВЛКСМ стоит внести в условия соревнования на севе и жатве новые пункты, которые бы придали ему особую остроту и способствовали быстрому завершению полевых работ.

Пора приступить членам совхозного комитета комсомола и к формированию посевных молодежных коллективов. Пока здесь предполагают создать, как и в прошлом году, только три агрегата. Опираясь на опыт прошлых лет, конечно, легче провести эту работу, но откладывать ее не следует — членами таких коллективов должны стать надежные, проверенные в деле механизаторы.

И несколько слов о «Комсомольском прожекторе». Его «посевная кампания» началась в феврале. В этом месяце «прожектористы» запланировали провести рейд по проверке готовности техники к севу. Такой рейд необходим: как мы уже отмечали, ремонт машин ведется в хозяйстве не на высоком уровне. Но нельзя не отметить, что проведение проверки в марте, пожалуй, несколько запоздалое — ведь времени для устранения недостатков остается совсем немного.

Для того, чтобы подобная ситуация не сложилась в дни сева, членам штаба «КП» стоит уже сейчас разработать программу мероприятий, которые необходимо будет провести в горячие посевные дни.

Т. ЩЕРБАКОВА.

Режевский район.

ПО ПРИМЕРУ ОТЦА

Более двух десятков лет трудится в Краснотурьинском управлении треста «Уралэлектромонтаж» Федор Христьянович Ермаков. Он считается лучшим слесарем-наладчиком в управлении, хороший рационализатор, служит примером добросовестного отношения к своим обязанностям. Сыновья Ермакова Александр и Валерий пошли по стопам отца, они работают в том же управлении и добиваются неплохих успехов.

Слесарь-инструментальщик Александр Ермаков — ударник коммунистического труда, заместитель секретаря комитета ВЛКСМ управления, недавно его приняли кандидатом в члены КПСС. Александр качественно и в срок выполняет производственные задания. Так же хорошо работает и Валерий. Молодые строители берут пример со своего отца и идут в первой шеренге участников социалистического соревнования в честь 60-летия Великого Октября.

СЕГОДНЯ В НОМЕРЕ:

2-я стр.

● ОБ ОПЫТЕ РАБОТЫ ПО ПРОВЕДЕНИЮ УДАРНОЙ ОКТЯБРЬСКОЙ ВАХТЫ В ОБЪЕДИНЕНИИ «ВАХРУШЕВУГОЛЬ»

3-я стр.

● ИТОГИ КОНКУРСА ЮНЫХ ФОТОЛЮБИТЕЛЕЙ ОБЛАСТИ «ЗОРКИЙ ОБЪЕКТИВ»

НАГРАДА

Красное знамя — «Спутнику»

В минувшем году в более чем 20 странах Европы, Азии, Америки и Австралии побывали молодые свердловские туристы. Почти 5,5 тысячи отдыхали в международных молодежных лагерях, более 58 тысяч путешествовали по нашей стране. А всего более 125 тысяч молодых свердловчан провели свой отпуск в различных путешествиях. И все это благодаря Бюро международного молодежного туризма «Спутник» Свердловского обкома комсомола.

На днях БММТ «Спутник» ЦК ВЛКСМ подвело итоги социалистического соревнования и отметило лучшие коллективы за успехи в развитии и совершенствовании международного и внутрисоюзного молодежного туристического обмена и туристско-экскурсионной работы, за высокое качество приема и обслуживания туристов на маршрутах «Спутника». И лучшей по первой группе признана работа БММТ «Спутник» Свердловского обкома комсомола. Победители соревнования награждаются переходящим Красным знаменем БММТ «Спутник», ЦК ВЛКСМ и дипломом. Переходящим вымпелом и дипломом награждается также БММТ «Спутник» Нижнетагильского горкома комсомола за второе место в своей группе.

НАМ ТОЛЬКО ЧТО СООБЩИЛ ТЕЛЕТАЙП

«УНИВЕРСИТЕТ — СТУДЕНТАМ!»

НЬЮ-ЙОРК. «Долой военщину из учебных аудиторий!», «Вернуть университет студентам!» — под такими лозунгами у консульства Доминиканской республики в Нью-Йорке состоялась массовая демонстрация. Ее участники выразили возмущение захватом войсками автономного университета Санто-Доминго и потребовали от властей Доминиканской республики немедленно освободить учебные аудитории.

Демонстрация была организована проживающими в США доминиканцами.

Бастуют железнодорожники

ТОКИО. Замерли поезда на станциях японской столицы и прилегающих к ней городов, в префектуре Осака и других районах страны. Первая в этом году волна забастовочной борьбы организована Всеяпонским профсоюзом рабочих государственных железных дорог и Всеяпонским профсоюзом машинистов государственных железных дорог, в которых объединено в общей сложности около 290 тысяч человек.

Не договорились

БРЮССЕЛЬ. *Заседающие здесь министры сельского хозяйства стран — участниц Европейского экономического сообщества не смогли решить основной вопрос, ради которого они собрались: согласование цен на сельскохозяйственную продукцию на новый «рыночный» год, начинающийся с апреля.*

Встреча ознаменовалась вспышкой разногласий и по другому вопросу. Ирландия просила временно установить у ее берегов особую зону рыболовства в некоторых секторах 200-мильной зоны рыболовства стран ЕЭС. Эта просьба Ирландии обусловливается проблемой защиты рыбных богатств у своего побережья. Однако Англия блокировала такое соглашение. Поэтому Ирландия заявила, что установит 50-мильную зону у своих берегов, в которую не будут допускаться рыболовные суда длиной более 33 метров других стран «Общего рынка».

В центре внимания

ПАРИЖ. Актуальные вопросы расширения борьбы за демократизацию системы образования во Франции стояли в центре внимания закончившегося в Нанси съезда национального профсоюза работников средней школы. 500 делегатов представляли почти 100-тысячную армию членов этого профсоюза, входящего в национальную федерацию работников просвещения.

И НИЩЕТА ЛИКВИДИРОВАНА?..

ЛА-ПАС. Более 800 семей остались без крова, арестовано 150 человек. Так в боливийском городе Санта-Крус закончилась операция по ликвидации кварталов нищеты. Против бедняков, построивших на пустырях свои лачуги, по требованию землевладельцев были брошены подразделения полицейских. Круша жилища и расшвыривая жалкий скарб, они выполнили свою задачу «по защите частной собственности».

«ХРОНИЧЕСКАЯ БОЛЕЗНЬ»

ЛОНДОН. Система здравоохранения в Англии поражена серьезной хронической болезнью. Постоянно сокращается сеть лечебных заведений в стране, что ведет к безработице среди врачей и других медицинских работников. В ближайшее время в различных городах страны закроется еще 21 больница, в результате чего работу потеряют 4500 человек. Больные вынуждены месяцами, а то и годами дожидаться очереди, чтобы попасть в больницу. (ТАСС. 28 марта).

15 марта в корреспонденции «Звенья одной цепи» газета рассказала об опыте проведения ударной вахты в честь 60-летия Октября на Уралмашзаводе. Сегодня мы продолжаем разговор на эту тему, потому что до сих пор на некоторых предприятиях области комсомольские активисты еще недостаточно четко представляют, каким должно быть содержание вахты. Но, пожалуй, самой большой проблемой ударной вахты является то, что далеко не везде найдены такие формы проведения соревнования, чтобы в нем могли принять участие комсомольцы всех специальностей.

Интересным, по нашему мнению, является опыт работы комитета комсомола волчанских предприятий объединения «Вахрушевуголь».

Эстафета продолжается

60-ЛЕТИЮ ВЕЛИКОГО ОКТЯБРЯ — 60 УДАРНЫХ НЕДЕЛЬ!

У секретаря комитета комсомола волчанских предприятий Владимира Бабушкина забот обычно много. Это связано со спецификой возглавляемой им организации. В нее входят не только комсомольцы кирпичного, деревообрабатывающего и других заводов, но и комсомольцы школы, больницы, музыкальной школы, орса и многих других более мелких организаций. То, что в комсомольской работе приемлемо для промышленных предприятий, не подходит, например, для музыкальной школы и наоборот. Поэтому и приходится постоянно «ломать» голову, создавая универсальную систему, находить форму работы, которая подошла бы для всех.

Но если раньше все это удавалось делать, хотя и с большим трудом, то с началом вахты в честь 60-летия Октября старые формы работы не выдержали испытания. Как определить победителя, сравнивая комсомольские организации, скажем, завода и больницы? У них почти нет сравнимых показателей, исключая внутрисоюзную работу.

— В общем, первые недели ударной вахты, — рассказывает Владимир, — мы «плыли по воле волн». Больше половины комсомольцев практически участия в вахте не принимали. Об этом мы говорили на собраниях, заседаниях комитета комсомола, но ничего придумать не могли.

Наш разговор прервал телефонный звонок.

— Володя, — слышу доносящийся из трубки голос, — мы готовы к приему эстафеты. Ждем, как договорились.

— Хорошо, — отвечает Владимир, — в понедельник, как всегда.

Он кладет трубку:

— «Как всегда». Нет, не всегда, а всего десять недель. Нашли мы все-таки выход из положения. В общем, не буду я тебе много рассказывать — поедем сейчас в комитет комсомола разреза, и все увидишь сам.

Но в машине мы разговорились. И я узнал о том, что придумали комсомольцы. Они решили провести в своей организации своеобразную эстафету. Сделали так. Разделили всю организацию на столько частей, сколько осталось недель до конца вахты. Затем был заведен большой альбом, который должен до конца вахты побывать по заранее составленному графику во всех организациях. Эта эстафета не заменяет индивидуального соревнования в честь 60-летия Октября. Она дополняет его.

Начать эстафету поручили комсомольцам управления и мехцеха Волчанского добычного разреза. Заметьте, на первом этапе эстафеты в одну группу объединены комсомольцы, не занятые в сфере производства, и комсомольцы — рабочие цеха. Начало эстафеты было отмечено торжественным митингом.

— Затем мы разработали такую систему, — рассказывает Владимир, — итоги недели подводятся обязательно в воскресенье. В понедельник утром представители организации, передающей эстафету, едут к тем, кто ее принимает по графику. Там уже все подготовлено. Начинается митинг, на котором комсомольцы, отстоявшие неделю ударной вахты, рапортуют о своих делах и передают альбом.

Что дает эстафета? Прежде чем ответить на этот вопрос, давайте познакомимся с альбомом.

Первая запись в нем сделана по итогам семнадцатой недели комсомольцами управления и мехцеха Волчанского добычного разреза. Я ожидал увидеть цифры, сухие фразы отчета, но альбом оказался совсем не таким, каким я его представлял. Здесь зарисовки о победителях, фотографии, рисунки, стихи, репортажи. Но все это сделано так, что, прочитав альбом, можно ясно представить, как проходила неделя, что за эти дни было сделано, что нового произошло в жизни организации. На первой странице каждого этапа эстафеты — фотография всех участников вахты.

Комсомольцы обогатительной фабрики рассказали о своих рационализаторах, работе штаба «КП», субботнике по сбору металлолома, о работе с несоюзной молодежью, трудовых победах и так далее. Но это все производственные коллективы. А посмотрим, как принимают участие в эстафете комсомольцы, не занятые в сфере производства. Вот страницы, заполненные комсомольцами больницы. Они пишут о том, что медицинские сестры Н. Бакулина и Г. Ушакова освоили смежные специальности, о рейде «КП», сдаче норм ГТО, распространении художественной литературы, концерте художественной самодеятельности, приеме в комсомол двух человек.

Значит, эстафета не только активизировала соревнование в честь 60-летия Октября, но и объединила все организации, подчиненные комитету комсомола, способствовала тому, что теперь в вахте могут принимать участие все комсомольцы.

Но это еще не все. Эстафета повышает производительность труда. Высокие показатели, достигнутые в течение ударной недели, потом не снижаются. Когда проходит эстафета — все меняется.

— Идут комсомольцы к руководителям и требуют, — рассказывает Владимир, — чтобы их обеспечили всем необходимым. У нас, мол, вахта!

Им, естественно, дают возможность ударно поработать, но и потом не наступает затишье. Комсомольцы, если произошли заминки в производстве после ударной недели, заявляют, что вот, мол, когда нужно было — все сделали, а теперь не можете? Это активизирует работу всего предприятия.

Мы продолжаем читать альбом. Он, наверное, когда-то станет интересной исторической книгой, из которой люди узнают не только о том, как шла вахта, но и о рекордах комсомольцев, их делах. И еще. Когда эстафета переходит к новому коллективу, то там в первую очередь изучают альбом. Зачем? Перенимают опыт. Да, альбом стал эффективным способом распространения передового опыта.

Когда мы уезжали из Волчанска, к приему эстафеты готовились комсомольцы орса. Они сделали эмблемы, которые будут на халатах работников прилавка, наметили работы на субботник, которым по традиции заканчивается очередной этап эстафеты, готовили к приему в комсомол новых членов, собирали материалы о событиях, произошедших в городе и стране в тот год, которому посвящена неделя. Но это была подготовка не только к ударной работе в ходе недели, но и на все время до 60-летия Октября. Эстафета продолжается.

В. КРАСНОВ.

РОДИТЕЛЬСКОЕ СОБРАНИЕ

О ЧЕМ «ГОВОРЯТ» СТЕНЫ

...В подъезде было сумрачно и тихо. Пахло свежей краской. Я поднялась на еле освещенную лестничную площадку и остановилась. Внимание привлекла жирная надпись на свежепобеленной стене: «Туз». Кто такой «Туз» и почему он оставил здесь свой автограф, я не знала. Поднявшись выше, я познакомилась с новой настенной «информацией». Мне стало известно, что «Вовка — дурак», а «Таня + Сережа = любовь». Надписей было много. И не только здесь.

В подъездах многих городских домов буквально нельзя найти чистый простенок: все исписано, ободрано, разукрашено. Мелом, карандашом, углем, даже краской разрисовывают подростки стены подъездов. А взрослые? Взрослые, проходя мимо, чаще всего не обращают на ребят никакого внимания. Но давайте остановимся на минутку, спросим ребят, почему они пишут на стенах.

Саше С. уже четырнадцать лет. Стоит у стенки с цветным мелком в руках, улыбается, на вопрос «Зачем на стенах пишешь?» — отвечает коротко: «Просто так».

Пятиклассница Оля тоже немногословна: «Хочу и буду писать».

Разве мальчишкам и девчонкам негде, не на чем проявлять свои познания в рисовании и орфографии? По их словам, у каждого есть дома тетрадки, альбомы для рисования, блокнотики, просто бумага: пиши, рисуй, сколько тебе угодно.

«А на стенах лучше!» — говорят ребята. — Никто и не запрещает нам этого, не в квартире же».

У подростков уже выработался своего рода рефлекс: то, что нельзя делать дома, — можно на улице, в подъезде. Ведь и улица, и подъезд — «не их». А раз не в собственной квартире, то отец и мать наказывать не будут. Ощущение безнаказанности... В результате чего появляется оно? Уж не в результате ли безразличного отношения иных взрослых к тому, что мы зовем общим. Отношения, которое ребята не только видят, но и перенимают.

Всего один случай помню я, когда родители не остались равнодушными к проделке сына. Отец Гены Т-ва, увидев, как он самозабвенно выводит на стене огромную надпись — «Колька Т. — балбес», подождал немного, подозвал мальчишку, дал ему в руки ведро с водой, тряпку и тихо, но строго сказал: «Сотри все, что ты там написал». Мальчик без слов убрал надпись.

Отец не ругал сына, не наказывал его, он просто возвал к его совести, объяснив элементарные вещи — что стены в подъезде красили рабочие, что их труд надо уважать: ведь они старались, чтобы в подъезде каждого дома было чисто. Думается, что отцовские слова и поступок возымели на Гену свое действие: надписей на стенах в подъезде того дома больше не появлялось, хотя мальчишек-подростков в нем живет немало.

«Брось обертку, Танечка, зачем ты ее в руках держишь?» — и швыряет девочка обертку прямо в автобусе. Высыпает шелуху от семечек в магазине другая... Урок безответственности, полученный в детстве, какие он даст всходы потом?

Сегодня подросток царапает стену, раскрашивает двери в подъезде, вырезает инициалы на своей школьной парте, оставляя автограф бескультурья и невоспитанности. Завтра он придет на производство, получит свой инструмент, станок или машину, сядет за свое рабочее место. Как он отнесется ко всему этому? Тоже по принципу «не мое же личное»? Сберегут ли нынешние мальчишки и девчонки, став взрослыми, все то, что доверят им, если никто не привил им в детстве уважения к общественному имуществу, незаметному повседневному труду.

...Пока многие взрослые предпочитают оставаться в стороне от «безобидных» ребячьих шалостей. Но, быть может, через много лет папы и мамы, спрашивая себя: «Отчего он у нас такой?», вспомнят исписанные стены подъезда. Стены, которые говорили о многом, и прежде всего — об их собственном равнодушии.

О. ИСТОМИНА.
Североуральск.

НАД КУПОЛОМ ЦИРКА

Фоторепортаж

В новый Свердловский цирк полноправными хозяевами придут виртуозы своего дела — канатоходцы, эквилибристы, воздушные гимнасты и прочие представители циркового искусства. Они будут показывать свое мастерство под куполом цирка. Это — в недалеком будущем. А пока здесь работают другие специалисты своего дела — монтажники из строительно-монтажного управления № 1 треста «Уралстальконструкция», настоящие виртуозы своего дела, правда, над куполом цирка.

— Монтажники нашего треста обычно ведут монтаж промышленных объектов, и, конечно, все на монтаже цирка нам приходится делать впервые. Но опыт работы наших монтажников, таких как бригадир Александр Васильевич Жуков, кавалер ордена Октябрьской Революции, работающий на монтаже 34 года, заслуженные строители РСФСР сварщики Николай Петрович Громцев, Вениамин Степанович Фотин, помогает создавать это уникальное сооружение, — рассказывает мне прораб Сергей Иванович Журавлев, недавний выпускник стройфака УПИ.

Сейчас бригада имени XXV съезда КПСС монтирует архитектурный купол нового цирка. Около 300 тонн металла пошло на него. До этого они вели монтаж рабочего купола, железобетонного покрытия его.

На глазах появляются новые лучи в «короне» цирка. Пока она выглядит несколько тяжеловато, но пройдет время, и она превратится в легкое, «воздушное» создание.

К середине июня монтажники из «Уралстальконструкции» должны закончить все работы, подготовить «поле деятельности» строителям, которые начнут бетонирование «лучей» армокаркасов. Пока у монтажников все идет по графику, к намеченному планом времени они сдадут объект бетонщикам.

Над куполом цирка искрятся огоньки электросварки, монтируются новые и новые «лучи». И каждый проезжающий или проходящий мимо строительной площадки обязательно обратит внимание на новый будущий цирк. Впрочем, он теперь, благодаря монтажникам, стал виден и издалека. Растет цирк!

Н. КУЗЬМИН.

На снимках: бригадир монтажников А. В. Жуков; члены бригады (слева направо): монтажник Виктор Патрушев, электросварщик Николай Мамонтов и монтажник Анатолий Кий; прораб С. И. Журавлев; так выглядит сейчас будущий цирк.

Снимки А. ЛЫСЯКОВА.

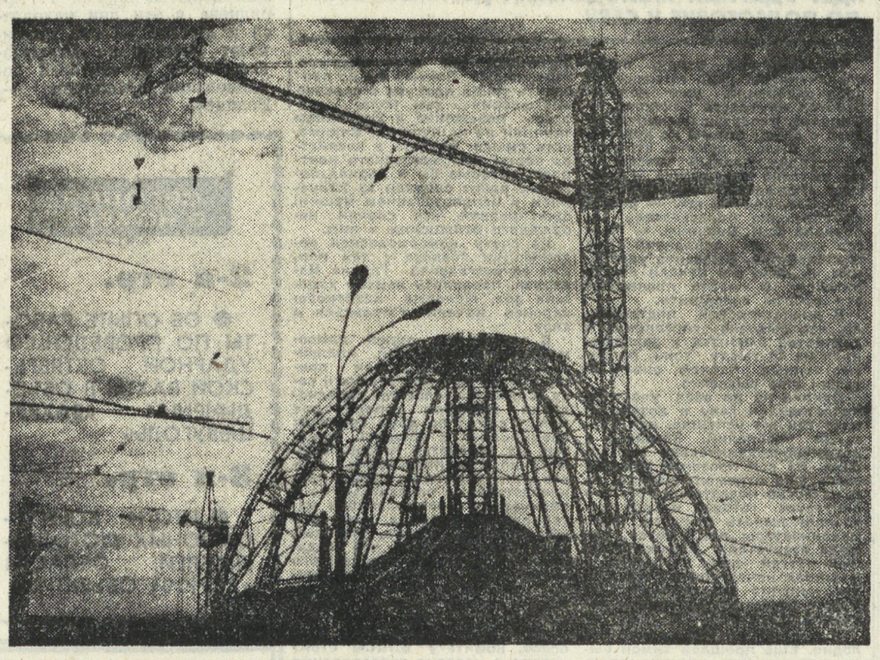

СТИЛЬ НАШЕЙ РАБОТЫ

НИКТО НЕ ХОТЕЛ ВЫСТУПАТЬ...

Комсомольская организация ОГК машин непрерывного литья считается одной из лучших организаций отделов Уралмашзавода. На заводской выставке научно-технического творчества молодежи было представлено восемь работ из ОГКмнл. Комсомолец В. Зуев, получивший первую премию на этой выставке, был сфотографирован в Кремле в составе делегации молодых специалистов. Он и Е. Силин отвечают в отделе за работу молодежного технического совета, который стал удачной формой объединения и обучения молодых специалистов. Техсовет позволяет расширить кругозор, сокращает срок адаптации новичков, создает интерес к вопросам конструирования.

За минувший год от комсомольцев поступило 38 рацпредложений. Не раз становились победителями в социалистическом соревновании на звание лучшего молодого рационализатора Н. Уральский, Г. Авербух, В. Гурьев.

Молодежь отдела участвует в социалистическом соревновании «60-летию Октября — 60 ударных недель», соревнуются между собой молодые специалисты, комсомольские группы.

Об успехах и недостатках в работе организации рассказал в своем выступлении комсорг ОГКмнл Виталий Пересторонин на Всесоюзном комсомольском собрании.

После доклада председатель собрания объявил прения. Взяли слово Е. Силин и В. Зуев. Силин отметил недостатки в проведении социалистического соревнования, Зуев рассказал сначала о поездке в Москву, а затем о работе технического совета.

Но кроме этих двоих никто из 60 присутствовавших на собрании комсомольцев не продолжил разговор, который предлагала повестка дня: «Коммунистическую идейность, активную жизненную позицию каждому комсомольцу!»

В зале была тишина. Казалось, что собравшимся не о чем говорить. Кое-кто деловито посматривал на часы. Не «разбудили» аудиторию и выступления заместителя секретаря парткома В. Н. Соболева, главного конструктора отдела В. М. Нисковских.

Активность комсомольцев проявилась лишь в конце собрания — когда комната мгновенно опустела.

Почему же в одной из лучших комсомольских организаций Всесоюзное собрание превратилось в формальность, отнявшую время у многих занятых людей?

Комсорг объяснил неудачу так:

— Конечно, можно было заранее подобрать бойких ораторов, подготовить речи. Но мы не пошли по этому пути. Не хотелось создавать видимость активности, показуху.

Каждый конструктор знает, что чем больше творческого поиска, вариантов — тем совершенней и надежней создаваемая модель. Аналогично этому — ответственное собрание требовало тщательной подготовки. Времени было достаточно. Но бюро комсомольской организации пошло по пути наименьшего сопротивления.

Виталий сам написал доклад, сам приготовил проект постановления. И поскольку к разработке отдельных «узлов» и «деталей» собрания не привлекался широкий актив, то большинство комсомольцев оказались присутствующими, но не заинтересованными участниками разговора.

На другой день после собрания кто-то из активистов произнес:

— В конце концов — собрание не показатель комсомольской работы.

Действительно, главный критерий в работе любой комсомольской организации — активность всех ее членов в повседневных делах. Может быть, последнее собрание было досадным исключением?

После отчетно-выборного собрания оно было четвертым по счету. В декабре на повестке стоял вопрос «60-летию Октября — 60 ударных недель». Слушали доклад Евгения Силина об итогах социалистического соревнования за 1976 год. В прениях выступили 4 человека.

Повестка следующего собрания, в январе, — утверждение социалистических обязательств на 1977 год. Слушали отчет Евгения Силина о выполнении соцобязательств, взятых в 1976 году. В прениях выступило 2 человека.

В феврале комсомольское собрание принимало в свои ряды нового члена ВЛКСМ и давало рекомендацию для вступления в партию А. Колотову. Выступающих на этом собрании в прениях не было.

Даже бесстрастные протокольные записи фиксируют, как активность участников трех собраний сходит на нет.

Какую роль призвано играть комсомольское собрание в жизни организации — известно из Устава ВЛКСМ.

И пассивность ребят на них нельзя объяснить незнанием уставных положений. Она отражает другое явление — недостаточную активность именно каждого комсомольца.

38 рацпредложений в год — цифра большая. Но все зависит от того, как на нее посмотреть. Почти четвертую часть предложений в отделе подал В. Годов. 45 комсомольцев занимается в политсети — но ведь это чуть больше половины состава организации. Даже спортивная работа не носит массовый характер — нормы ГТО, например, сдало меньше четверти комсомольцев. Немало в отделе ребят, которые не могут жить без общественной работы. Но много и тех, кого принято называть «пассивом».

— Да, — соглашается Нина Вяткина, — в какой-то степени это объясняется тем, что некоторые комсомольцы имеют несколько поручений, а другие — ни одного.

К чести ребят надо признать, что они сознают слабости в работе, не успокаиваются на достигнутом. В ходе общественно-политической аттестации были критические замечания по организации соцсоревнования.

— Нужна школа рационализаторов, — считает Наташа Двилянинова. — Она удобна тем, что в ней будет обучаться весь коллектив. От этого рационализаторство станет доступнее всем.

Каждый пункт взятых социалистических обязательств отличается конкретностью, высокой целеустремленностью. Например, ребята решили подать в этом году не менее 40 рацпредложений, проводить собрания технического совета не менее 2 раз в месяц, организовать лекции по истории Советского государства, участвовать в соревновании на звание лучшего «КП», половине комсомольцев сдать нормы ГТО.

Но дошел ли высокий смысл взятых обязательств до каждого комсомольца, запомнилось ли собрание, на котором они утверждались?

На этот вопрос некоторые комсомольцы просто не смогли ответить. В растерянность привел многих и такой вопрос: какое собрание запомнилось больше всего?

Собрание здесь превратилось в обычное оргмероприятие, не способное никого «зажечь» на новые дела, поднять боевой дух.

Произошло это потому, что комсомольцы оказывались бессильными перед устоявшимся стереотипом, который сами они создали.

В отделе привыкли, что собрания проходят скучно, неинтересно. Привыкли — и смирились.

Но ведь даже начинающий конструктор знает, самое страшное в его деле — остановиться в творческом росте. А разве творческий поиск, ломка надоевших стереотипов не нужна везде, тем более в комсомольской работе?

Р. ГИЛЕВА,
студентка УрГУ.

ТОЛЬКО ОДИН ДЕНЬ...

ТВОИ НАСТАВНИКИ

Перед началом смены Родин, как обычно, обошел участок, где работает бригада. В бытовке его ждал прораб Федор Филиппович Кондрашов. Он кивнул бригадиру и отвернулся, будто чувствовал за собой вину. Виктор понял, в чем дело.

— Опять, Федор Филиппович, нет деталей? — спросил Родин.

— Нет, Виктор. Звонил в управление, говорят, что группа подготовки не успевает. Вернее, мастерская не справляется с заказами. Говорят, что работаешь очень проворно.

— Куда уж! — отшутился Родин. — Если в управлении недельно-суточный график вместо понедельника будут выдавать в четверг, как в этот раз вышло, далеко не уедешь. А я не привык работу про запас держать.

— Это точно, — согласился Кондрашов. — Сегодня у меня встреча с главным инженером, расскажу ему про наши беды.

Монтажники уже разошлись по рабочим местам. Родин давно взял за правило определять задание для каждого с вечера. Так лучше. По себе знает. 15 лет назад, когда он пришел на стройку шестнадцатилетним подростком, его первый наставник и учитель ныне Герой Социалистического Труда Юрий Александрович Чураков всегда давал «задание на дом». Так он характеризовал предстоящую на завтра работу. И говорил ребятам: «Подумайте на досуге, как лучше и быстрей сделать это. А завтра накоротке обсудим».

С тех далеких лет выработались у Родина многие привычки. И он им следует неукоснительно. Себе он оставляет всегда самое сложное, но не забудет спросить у менее опытных электромонтажников, как бы они поступили на его месте, если им выпало работать на этом участке.

Вот и сейчас он заглянул в проходной тоннель, где самый молодой монтажник Сергей Баглаев готовил скобы для прокладки кабеля. Сергей привалился к стене и рассеянным взглядом провожал прохожих.

— Тебе, Серега, сколько лет? — спросил Родин.

— Восемнадцать... А что?

— Да ну! А я думал, что около пятидесяти. Опору с утра ищешь. А работа к себе уважения требует. Дремать на объекте нельзя...

Баглаев смутился, поправил каску и принялся за дело. Родин обходил всех. Перекинулся словом с Владимиром Балабиным, посоветовал, как лучше приварить короб Григорию Слушкину, помог Александру Пономареву затянуть в трубу кабель. Все они — монтажники опытные, работают с Виктором много лет и в помощи не нуждаются. Но не может он только требовать. Бригада одна семья, значит и заботы общие. Бывает, что и сердится Родин. Важно, что достоинство человека в такие минуты никогда не унизит и всегда поступает по совести.

Когда склонился над чертежом и стал думать, как лучше и быстрей проложить кабель, подошел шеф-инженер завода Николай Васильевич Борзов. Родин высказал свои соображения: нет смысла тянуть кабели по извилистой траншее. Трудоемко, много поворотов, надо загнуть десятки труб. Не лучше ли проложить по прямой и не на скобах, с натяжкой троса.

— Времени сколько выиграем на монтаже, а главное, Николай Васильевич, вам в дальнейшем эксплуатировать это оборудование будет проще. Не долбить бетон и спускаться в тоннель, все будет на виду.

— Согласовать надо, Виктор. Один я не вправе изменить проект. А предложение дельное, поддержу. Сделайте наброски с Кондрашовым, а я представлю на техсовет.

Сразу после обеда, когда бригада уже заканчивала выполнение сменного задания, пришел мастер из ГПТУ.

— Снова не вышли двое. Что делать думаете? — спросил Виктор.

— Ума не приложу. Вчера был у родителей. Они говорят, что их сыновья уходят каждый день на работу, а здесь не появляется то один, то другой.

— Давайте завтра всех соберем. Обсудим их поведение на бригадном собрании.

— Не надоело тебе с ними нянчиться? — спросил Александр Иванович Пономарев. — Своих забот мало?

— Хватает, но помочь мастеру надо. Да и нам не безразлично, как себя ребята ведут. Окончат училище — к нам в бригаду придут. Или в другую. К порядку приучать заранее надо.

Задумался Родин. Не простое дело воспитать человека, рабочего настоящего подготовить. Сколько на его памяти примеров, когда хорошие специалисты опускались и становились никудышными рабочими. Еще больше других, когда недисциплинированные становились хорошими людьми. Тот же Сергей Баглаев, когда проходил практику в их бригаде, бывало, и дисциплину нарушал. Ребята на собрании его как-то проработали. А некоторые даже предлагали не брать его в коллектив: «Что мы с ним будем возиться! У нас не детский сад».

Такие рассуждения огорчили Родина: «С каких это пор становление рабочего, воспитание человека вы стали называть возней? Это дело огромной важности. Государственное, если хотите...».

Как-то по-иному увиделась тогда его общественная работа. Вот уже много лет дважды в месяц он как член постройкома управления разбирает на заседаниях различные конфликты, нарушителей дисциплины. Разные бывают случаи, не одинаковые люди. Главную свою задачу он видит в том, чтобы отстоять справедливость, объявить бой пьяницам и прогульщикам. Но не унизить достоинство человека, поступить по совести. А если человек затратил на что-то много сил и сердца, ему бывает невозможно оставить дело. Тем более, когда видишь цель, утверждаешь то, в чем убежден сам.

Пришел на память случай в суде — Родина четыре года подряд выбирали народным заседателем. Мальчишку лет 14 судили. Более десяти квартирных краж совершил. А подбивали его на эти дела взрослые. Недаром в народе говорят: с кем поведешься — от того и наберешься.

Родин убежден: каждый опытный рабочий должен быть наставником. Отношение к жизни у молодежи складывается в юности. В эту пору характер еще не сложился, подростка мучают ответы на «вечные вопросы». Сумеешь обратить парня в свою рабочую веру — честь тебе и хвала.

— Мне Чураков, когда я пришел в его бригаду, всегда говорил: «Убежденность в важности своего труда, в собственной необходимости — вот что дает право уважать себя». Надо и другим дать почувствовать эту необходимость.

Родин всегда найдет для других теплое, подбадривающее слово. Баглаеву после собрания пообещал: «Будешь хорошо работать — напишу ходатайство в училище, чтобы дали третий разряд».

И сдержал слово. Теперь Сергей пишет в армию двум двоюродным братьям, чтобы возвращались снова в родную бригаду.

Горько было Виктору, когда уходил из бригады Василий Ступак. Его наставник и бригадир. А бригадирский жезл передавал ему, Родину. Но это огорчало, а не радовало. В последний день Василий спросил с вымученной улыбкой: «Может, обмоем мой уход, а твое назначение?».

— Не стоит, событие не бог весть какое. Жалеть, а не радоваться надо. Ты же отличный монтажник, Вася! Возьми себя в руки, и все пойдет по-старому.

— Былого не вернешь. А парень ты хороший, хочется с тобой посидеть. После работы. Начальство не увидит.

— Начальство начальством, а друг с друга мы должны спрашивать строже любого руководителя. Если рабочий нарушает дисциплину, не уважает своего труда, не чувствует ответственности за порученное дело, тогда и работа в повинность превращается. А от этого человеку не сладко. Как тебе сейчас.

— Так, — согласился Ступак. — Далеко я зашел, а сразу все не переломишь. Ребят жалко, бригада у нас хорошая.

Коллектив у Родина действительно отличный. Исключая Баглаева, все 8 человек работают помногу лет вместе. И главное, на одном участке — постоянно на Свердловском машиностроительном заводе им. Калинина. Все, что построено на этом предприятии за последние пять—шесть лет, сделано руками монтажников Родина. В прошлом году четыре квартала электромонтажники занимали первое место в соцсоревновании по второму управлению треста «Уралэлектромонтаж». За успехи в девятой пятилетке бригадир награжден орденом Трудовой Славы III степени.

Приятно посмотреть технические паспорта объектов, на которых работала бригада. Кабельную ЛЭП сдали на два дня раньше срока с оценкой «отлично». Электроосвещение во втором и третьем сборочных отделениях закончили на три дня раньше. Государственная комиссия приняла работу с оценкой «отлично». Список этот можно продолжать. Он неизменен, как и мастерство бригады. Основано оно на высокой квалификации каждого монтажника и пытливости самого бригадира. За прошлый год он внес и внедрил более 10 рационализаторских предложений. В этом году его бригада одной из первых поддержала почин Ю. А. Чуракова «Ни одного отстающего рядом». И с честью выполняет его. Годовое задание монтажники решили завершить к 60-й годовщине Октября.

Мы рассказали только об одном рабочем дне Виктора Родина и его бригады. Но он характерен для многих, если не всех. В обязанности бригадира входит не только выполнение производственного задания, он еще следит, чтобы у людей не пропал интерес к работе. И постоянно воспитывает в людях чувство причастности к общим успехам, ответственности за общее дело. За все эти качества и уважают Родина в коллективе треста «Уралэлектромонтаж». На XVI съезде профсоюзов СССР, в числе других передовиков производства он представлял строителей Среднего Урала.

П. ВАСИЛЬЕВ

НАМ ТОЛЬКО ЧТО СООБЩИЛ ТЕЛЕТАЙП

● **БЕРЛИН.** Задачи борьбы молодого поколения ГДР за дальнейшее выполнение решений IX съезда СЕПГ обсуждены на состоявшемся в Берлине пленуме Центрального Совета Союза свободной немецкой молодежи. Он определил главную цель ударного труда юношей и девушек в ходе развернувшегося в республике социалистического соревнования за достойную встречу 60-летия Великого Октября — ежедневное выполнение взятых обязательств, более широкое внедрение в практику опыта передовиков, глубокое ознакомление молодежи с достижениями Советского Союза.

● **ХАНОЙ.** Юноши и девушки социалистического Вьетнама отметили 46-ю годовщину своего боевого авангарда — Союза коммунистической молодежи Хо Ши Мина. В Ханое и других городах состоялись торжественные митинги, молодежные праздники. Подведены итоги «Предсъездовского комсомольского призыва» в честь IV съезда Коммунистической партии страны. В канун съезда партии и в дни его работы комсомольцами стали 50 тысяч юношей и девушек Севера и Юга, особо отличившихся в труде и учебе.

● **БОННИ.** Сотни студентов, учеников школ и гимназий Дюссельдорфа провели демонстрацию в знак протеста против повышения властями платы за проезд на городском транспорте. Они прошли по улицам города с лозунгами, требующими отмены последовавшего в четвертый раз за последние пять лет повышения платы за проезд на автобусах, трамваях и троллейбусах.

● **ГААГА.** Восемьдесят две тысячи молодых голландцев в возрасте до 24 лет не имеют работы. Летом этого года армию безработных пополнят еще 40 тысяч выпускников средних школ.

Сообщившая эти данные газета компартии Нидерландов «Де ваархейд» указывает также на практику дискриминации предпринимателями молодых рабочих и работниц в оплате их труда.

(ТАСС).

АНГЛИЯ. Студенчество страны решительно выступает против политики правительства в области образования. В демонстрациях протеста приняли участие более 100 тысяч учащихся. Около 30 высших учебных заведений были заняты студентами, которые потребовали от правительства отказаться от планов повышения платы за обучение. Со следующего учебного года студентам придется платить втрое, а аспирантам — вчетверо больше, чем сейчас. В результате такой меры многие студенты будут вынуждены прервать свое образование.

На снимках: студенты Лондонской школы экономики и политических наук во время забастовки.

Фотохроника ТАСС

В БРАТСКИХ СТРАНАХ СОЦИАЛИЗМА

ЗЕРКАЛО ИНТЕГРАЦИИ

В СТРОГОМ синем костюме, с большим портфелем в руке деловой «мессеменхен» — ярмарочный человечек — повсюду сопровождает жителей и гостей Лейпцига. Задолго до открытия традиционной международной ярмарки его фигура заполняет нарядные витрины магазинов, плакатные тумбы и многочисленные щиты для объявлений. Всем своим видом он как бы говорит: «Идемте со мной. Я покажу вам много интересного...»

На нынешнюю весеннюю Лейпцигскую ярмарку прислали свои товары фирмы 60 стран.

— Ярмарка, — говорит ее бессменный директор Фридрих Вонзак, — является как бы смотром достижений и показателем уровня социалистической экономической интеграции.

О том, что уровень этот постоянно повышается, говорит в числе других и такой факт. Пять лет назад советская интеграционная программа была представлена в Лейпциге примерно десятком экспонатов, а сейчас уже сотней, в том числе такими важными и масштабными, как совместные разработки в станкостроительной и машиностроительной промышленности, электронике, приборостроении, в исследовании космоса.

В павильоне народного предприятия ГДР «Карл-Цейс-Йена» демонстрируется многозональная камера, с помощью которой с борта советского корабля «Союз-22» несколько месяцев назад были сделаны уникальные фотоснимки Земли. Этот экспонат, пожалуй, лучше других показывает ту космическую высоту, которую в буквальном и переносном смысле этого слова достигла социалистическая экономическая интеграция.

Совместные работы СССР и ГДР по согласованию стандартов, например, охватывают 300 важнейших видов промышленной продукции. На «лицевом счету» интеграции — Единая энергосистема братских стран, координация производства электронно-вычислительной техники, разработка машинной системы уборки картофеля и многие другие достижения.

В социалистических странах практически нет такой сферы науки, техники и производства, которые в той или иной мере не использовали бы достижения социалистической экономической интеграции. Вот что говорят об этом участники ярмарки.

Лили Симова, представительница Болгарии:

— Наша страна участвует в ярмарке под лозунгом «Социалистическая интеграция в действии». Более 80 процентов экспонатов — изделия, созданные в содружестве с другими социалистическими странами. Одно только внешнеторговое объединение «Балкенкар» прислало в Лейпциг более 30 «интеграционных» экспонатов.

Зденек Червены, директор чехословацкой экспозиции:

— Мне было бы легче назвать те наши стенды, где нет изделий, выпускаемых на основе специализации и кооперирования. Мы плодотворно сотрудничаем с братскими странами в станкостроении, в разработке новых строительных машин, в области автоматизации, электроники, техники связи и моторостроения.

Сотрудник пресс-центра ярмарки:

— В нынешнем лейпцигском торговом форуме участвует 4200 предприятий и внешнеторговых организаций ГДР. И можно без преувеличения сказать, что все они тысячами нитей связаны с предприятиями социалистических стран. Особенно плодотворно мы сотрудничаем с братскими странами в области металлургии, сельскохозяйственного машиностроения, электротехники, пищевой промышленности, издательского дела и производства товаров народного потребления.

И. ВЛАДИМИРОВ,
соб. корр. АПН.
Лейпциг — Берлин.

ДОБРЫЙ ДЕНЬ, УРАЛЬЦЫ!

ВСТРЕЧА

Рассказывает писатель

В музее боевой и трудовой Славы Уральского алюминиевого завода состоялась встреча курсантов пункта начальной военной подготовки при комитете ДОСААФ с членом Союза писателей СССР, бывшим электролизником Н. Ф. Голденом. Он рассказал будущим воинам о героическом прошлом уральских алюминщиков, об истории Уральского алюминиевого завода, о сегодняшних делах рабочих предприятия.

Писатель пожелал молодым производственникам успешной службы в рядах Вооруженных Сил СССР, а после службы возвращения на родной завод для продолжения славных трудовых традиций УАЗа.

В. КАЛАШНИКОВ.

СМОТР

«Секрет» филологов

Наверное, в каждом коллективе есть свои добрые традиции. Значительные и малозаметные, все они неотъемлемы от жизни тех, кому принадлежат, кто их ввел и хранит.

Традиционным в Уральском госуниверситете был прошедший смотр-конкурс чтеца и героико-патриотической песни, в котором приняли участие студенты всех факультетов.

Когда Е. Заводчикова и И. Аболин выступили с литературной композицией на стихи А. Вознесенского, стало ясно, что симпатии публики — на стороне будущих филологов. А хрестоматийное «Скрипка и немножко нервно» Маяковского предстало, благодаря Е. Касимову, в не совсем обычном прочтении: заряд мягкого лиризма сочетался с глубоким переживанием за судьбы всего прекрасного на земле.

Студент первого курса филологического факультета Е. Касимов и стал победителем конкурса. Е. Заводчикова и И. Аболин — на втором месте.

«Секрет» успеха будущих филологов — в умении глубоко проникнуть в «ткань» текста, в тесном слиянии личностного с «чувством времени».

Е. КОТЕЛЬНИКОВ.

ТЕАТР

Гость из Москвы

С 12 по 14 марта в Ирбите гостил народный артист СССР, лауреат Государственной премии Е. В. Самойлов.

Артист Московского Малого академического театра в Ирбите сыграл роль отца в пьесе Э. Раннет «Криминальное танго», поставленной Ирбитским театром в своем 130 сезоне.

Спектакли с участием Е. В. Самойлова шли в драмтеатре и в ДК «Современник».

М. АКСЕНОВ.

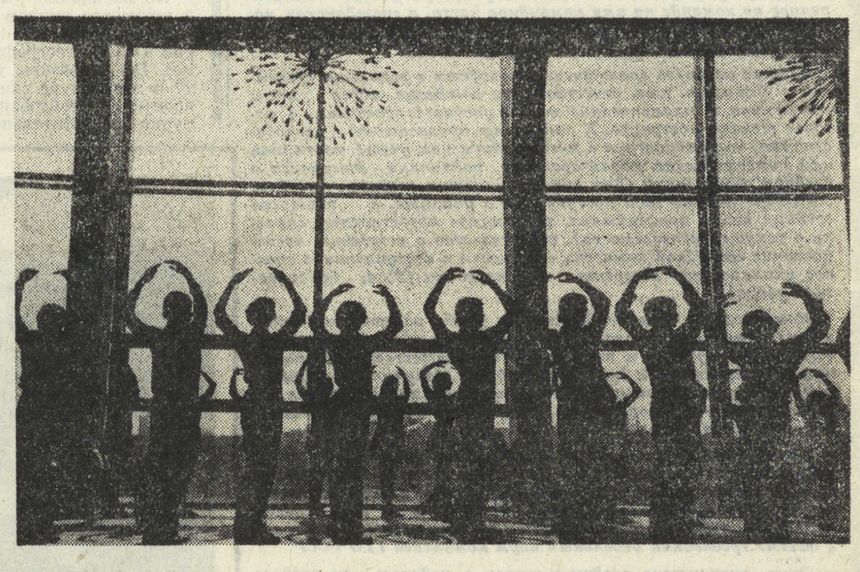

КОНКУРС

«Зоркий объектив»

ЭТО название стало традиционным для областного конкурса работ юных фотолюбителей Свердловской области.

В этом году на конкурс поступило около 600 снимков от 32 различных фотокружков. Первое место заняли ребята из фотостудии областной станции юных техников (руководитель — Е. Бирюков). Так было и в прошлом году. Переходящий приз — кубок — остается у них.

В «личном первенстве» диплом I степени вручен воспитаннику этого же фотоколлектива Саше Павлову, ученику 10 класса школы № 108. Он также второй раз подряд становится победителем «Зоркого объектива». Но на следующий год он уже не сможет участвовать в нем — уйдет во «взрослую» фотографию. Может быть, когда-нибудь уже его юные воспитанники тоже станут обладателями «зорких объективов».

Своеобразный ритуал прощания с фотолюбителями-десятиклассниками тоже становится традицией. Он проводится на слете юных фотолюбителей Свердловской области. И в этом году оно состоялось в Свердловске, во Дворце культуры «Урал». Там организована выставка лучших фоторабот — «Зоркий объектив-77», состоялось ее обсуждение, беседы о фотомастерстве, шуточная фотовикторина.

Зал ДК «Урал» выбран не случайно: он давно уже стал центром фотолюбительства. Здесь заботятся и о юной смене.

Л. УСКОВА.

На снимках: работы юного фотолюбителя Александра ПАВЛОВА — «Репетиция» (вверху) и «Рыцари порядка».

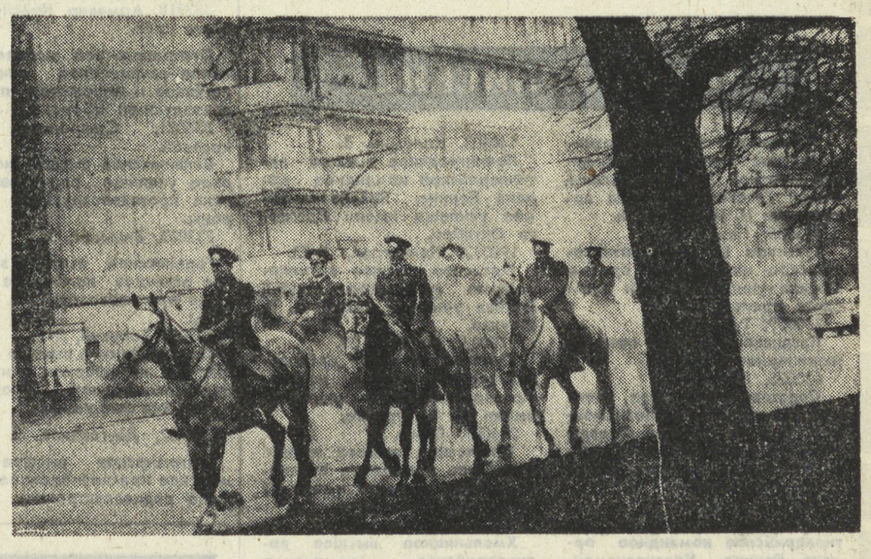

ИМПЕРИАЛИЗМ БЕЗ МАСКИ

ЧЕГО ДОБИВАЮТСЯ НОВЫЕ САМУРАИ?

ПЛАН нападения вынашивался долго. Поначалу было неясно, где взять оружие, где провести акцию. Долго думали и над формулировкой требований, дабы придать хоть какой-то вес элементарному желанию прославиться, совершить что-нибудь из ряда вон выходящее. В конце концов решили, что больше всего для этого подходит здание Федерации экономических организаций Японии — «Кэйданрэн». Операция была назначена на третье марта.

Рабочий день подходил к концу, и самые нетерпеливые уже поглядывали на часы. В секретариате стояла мертвая тишина, и все от неожиданности вздрогнули, когда на пороге одной из комнат появилось четверо вооруженных до зубов молодчиков с самурайскими повязками на головах. Сделав несколько выстрелов, они потребовали провести их в кабинет президента «Кэйданрэн» Т. Доко. Главарь группы с безумным лицом самоубийцы размахивал самурайским мечом и кричал: «Мы ничего не собираемся делать с вами. Мы только хотим умереть». Захватив с собой несколько человек заложников и разбросав листовки с воззванием, шайка забаррикадировалась в кабинете Т. Доко. Самого президента федерации в этот момент на месте не было...

Из листовок явствовало, что террористы принадлежат к ультраправой организации, так называемой «молодежной лиге за ликвидацию Ялтинского и Потсдамского соглашений». Лига борется за возрождение культа императора, ревизию итогов второй мировой войны, пересмотр девятой статьи конституции, запрещающей Японии иметь свои вооруженные силы и провозглашающей отказ государства от ведения войны.

Осада полицией восемнадцатого этажа продолжалась около одиннадцати часов, после чего заложники были освобождены, а экстремисты сдались представителям власти. Примечательно, что при аресте им не надели наручников, ибо они потребовали, чтобы с ними обходились как с «истинными самураями».

Этот инцидент вызвал бурю негодования у прогрессивной общественности страны. Здесь вспоминают события недавнего прошлого, когда один из идеологов правых писатель Юкио Мисима со своими четырьмя сообщниками из организации «Щит» проник на базу японских сил самообороны «Итигайя» в Токио и выступил там перед солдатами 32-го полка с призывом пересмотреть конституцию и добиться повышения официального статуса армии.

Среди четырех террористов, проникших в здание «Кэйданрэн», двое — С. Нисио и Э. Ито — являлись бывшими членами «Щита». Не новичок на поприще ультраправой деятельности идейный вождь группы С. Номура. Правда, начинал он свою «политическую» карьеру, отсидев несколько сроков за уголовщину. В тюрьме на Хоккайдо Номура и обрел, по его же словам, вторую жизнь. Для Японии такой переход от гангстеризма к «политической» деятельности весьма характерен. Порой здесь бывает невозможно провести границу между экстремистскими или фашистскими группировками и шайками обычных уголовников.

Под стать своим сообщникам и четвертый участник налета Т. Морита. Помимо деятельности в правых группировках он успел послужить для приобретения «опыта» в силах самообороны, на базе которых в нарушение конституции воссоздается японская армия.

Каковы же причины того, что в послевоенной Японии в определенных кругах вновь и вновь возникают милитаристские настроения? Ответ на это в первую очередь следует искать в правительственной политике наращивания расходов на военные цели, в возрождающейся пропагандистской шумихе вокруг личности императора, в шовинистическом обосновании особой исторической «миссии» японского народа и, наконец, в поощрении правыми силами экстремистских выступлений в надежде остановить возрастающее влияние прогрессивных сил на политическую жизнь страны.

Безусловно, обстановка в Японии за прошедшие после второй мировой войны годы значительно изменилась, и изменилась в лучшую сторону. Но имеются еще силы, которые не хотят примириться с реальностями наших дней и делают все, чтобы повести страну по давно уже обанкротившемуся пути, который не принес народу Японии ничего, кроме горя и страданий.

К. ДЕРИБАС,
соб. корр. АПН.
Токио.

СПОРТ

СВЕРДЛОВСКИЕ БАТАЛИИ БАСКЕТБОЛИСТОВ ● «УРАЛМАШ» УСТУПАЕТ РОСТОВСКИМ ФУТБОЛИСТАМ ● ХОККЕИСТЫ ПРОДОЛЖАЮТ СПОР

● БАСКЕТБОЛ

ПРОВЕРКА БОЕМ

ИСХОД многих матчей баскетбольного турнира шести клубов высшей лиги в Свердловске часто не вызывал сомнений: в большинстве игр встречались команды разного класса. Лишь в споре фаворитов предсказать победителя было нелегко. В матче «Уралмаш» — «Спартак» (Ленинград), например, заводские спортсменки вроде бы имели больше шансов на выигрыш, ибо в нынешнем сезоне дважды побеждали своих соперниц. Однако ленинградки, выступая на старте чемпионата молодежным составом, решили, наконец, к свердловскому туру ввести в бой свои главные силы. Опытные мастера, собравшись вместе, все поставили на привычные места. И на арене зимнего стадиона «Уралмаша» мы вновь увидели прежний «Спартак», высококлассный коллектив, «серебряную» команду многих всесоюзных турниров. Потому у наших баскетболисток и не было особых шансов на успех.

Борьбы не получилось. Ленинградки переиграли «Уралмаш» по всем статьям и прежде всего в тактическом плане. Они сумели построить оборону таким образом, что по сути дела «отрезали» близкие пути к своему кольцу центровому игроку свердловчанок Людмиле Швецовой. В аналогичной обстановке оказались и другие уралмашевки: Ирина Королева, Лариса Погорелова...

В чужой зоне спартаковки предложили соперницам весьма обширный ассортимент приемов и способов ведения атаки: и лихую «карусель» (своеобразный скоростной маневр со сменой мест во владениях соперниц), и броски издали с трудных точек (процент попаданий у ленинградок очень высок), и игру быстрым прорывом... Победив «Уралмаш» — 86:66, они занесли на свой счет пятое очко подряд в свердловском турнире.

На два очка меньше завоевали дома наши баскетболистки.

По-прежнему их подводит короткая «скамейка». И хотя Людмила Никитченко, Надежда Мохова, Светлана Типикина и другие дублеры заметно «подросли», окрепли, они все же пока значительно уступают в мастерстве игрокам стартовой пятерки. Думается, правильно наставник «Уралмаша» Галина Шалимова часто доверяла молодежи ключевые посты в ответственных матчах. Только так в открытом бою, в соперничестве с опытными мастерами и, конечно, при условии трудолюбия, требовательного отношения к себе молодые баскетболистки со временем смогут успешно постигнуть баскетбольную науку.

Турнир в Свердловске завершен. Как и полагается, его лауреатам вручены призы и награды. Свердловчанка Ольга Барышева признана лучшим защитником, а самой умелой в атаке судейская коллегия назвала Александру Овчинникову из команды «Спартак» (Ленинград), Ольга Сухарнова из Подмосковья стала самым результативным игроком турнира — 144 очка, а ее подруга по команде Нэлли Ферябникова признана лучшим центровым игроком.

В заключение приводим результаты остальных матчей: ЦСКА — СКИФ — 79:72, «Спартак» (Московская область) — «Динамо» (Киев) — 104:91, «Спартак» (Ленинград) — «Динамо» (Киев) — 96:77, «Уралмаш» — ЦСКА — 92:81.

Встреча спартаковок из Московской области и ташкентского СКИФа не состоялась, так как подмосковные баскетболистки вылетели в Италию на матчи розыгрыша кубка Лилиан Ронкетти.

В. ДЕМИН.

● ФУТБОЛ. КУБОК СССР

ОСЕЧКА В ФЕРГАНЕ

Первый кубковый матч свел на футбольном поле Ферганы свердловский «Уралмаш» и ростовский СКА. С первых же минут армейцы повели массированное наступление на ворота уральцев. На 10-й минуте встречи ростовчане получают право на штрафной. Сильный и точный удар Телингера (этот нападающий хорошо известен любителям футбола по выступлениям за столичную команду ЦСКА) достигает цели — счет открыт. В первой половине второго тайма в ворота «Уралмаша» был назначен одиннадцатиметровый штрафной удар, который четко реализовал Бондаренко.

Во втором тайме уралмашевцы активизировали свои наступательные действия. Удар Хамадиева отражает штанга, с хорошей позиции бьет Пастухов... Счет так и не изменился — 2:0 в пользу ростовчан, которые продолжат борьбу за Кубок СССР. Это была первая очная встреча и будущих соперников в чемпионате страны — ростовский СКА и «Уралмаш» играют в первой лиге. Ростовчане оставили впечатление сильной команды, в рядах которых немало опытных футболистов.

В своем первом официальном матче «Уралмаш» выступал в таком составе: вратарь — Николай Леонов; защитники — Виктор Шишкин, Александр Голубков, Александр Забышный, Валерий Войтенко; полузащитники — Борис Яркин (Александр Гуржеев), Вячеслав Вильдяев, Владимир Калашников; нападающие — Дарвиш Хамадиев, Михаил Пастухов, Федор Васильченко (Юрий Амиропуло).

Футболисты «Уралмаша» продолжат свой учебно-тренировочный сбор в Фергане. Здесь они проведут до начала сезона несколько контрольных встреч.

Н. МАРКОВ.

● ХОККЕЙ. ЧЕМПИОНАТ ВООРУЖЕННЫХ СИЛ

РЕКОРДЫ И СЕНСАЦИИ

В НОВОСИБИРСКЕ проходит чемпионат Вооруженных Сил, в котором участвует восемь армейских команд: ЦСКА, СКА (Ленинград), хоккеисты из Свердловска, Липецка, Куйбышева, Новосибирска, Читы и Хабаровска.

Первым соперником свердловчан были их одноклубники из Куйбышева. В упорной борьбе победили волжане — 3:2. Второй матч уральские хоккеисты провели против команды из Читы и уверенно выиграли его — 11:5.

Второй день чемпионата ознаменовался сенсацией: хоккеисты ЦСКА уступили хозяевам льда — 4:6. А буквально в первом же поединке турнира был зафиксирован счет, редкий для хоккейных поединков — 27:1 — так армейцы из Ленинграда обыграли читинских одноклубников.

Результаты остальных матчей: ЦСКА — СКА (Хабаровск) — 13:0, СКА МВО (Липецк) — СКА (Новосибирск) — 6:4, СКА (К) — СКА (Л) — 2:9.

Чемпионат продлится до 3 апреля.

Н. БОРИСОВ.

● БАСКЕТБОЛ

РЕШАЮЩИЙ ЭТАП

Сразу после окончания женского баскетбольного турнира в зимнем манеже «Уралмаша» в борьбу вступили мужчины.

Мужской чемпионат страны по баскетболу среди команд высшей лиги вступил в решающую фазу. По итогам предварительных игр первые шесть команд — ЦСКА, «Строитель» (Киев), «Спартак» (Ленинград), динамовские команды Москвы и Тбилиси, «Жальгирис» (Каунас) — поведут борьбу за награды чемпионата. А вот остальные семь команд в трехкруговом турнире определят двух неудачников, которым придется в будущем сезоне покинуть высшую лигу. Причем спартаковцы Владивостока, согласно положению о соревнованиях в этом сезоне, застрахованы от этой процедуры. Предварительный турнир соперники закончили с такими показателями: «Калев» (Таллин) — 13 очков, РТИ (Минск) — 10, СКА (Рига) — 8, «Спартак» (Николаев) — 7, «Статиба» (Вильнюс) и «Спартак» (Владивосток) — по 6, «Уралмаш» — 2 очка.

Как видим, положение у свердловчан сложное. Однако, если учесть, что впереди еще почти два десятка игр, то дело уралмашевцам поправить можно. Все будет зависеть от их игры.

В воскресенье турнир первого круга состязаний семи команд начался в Свердловске. Первыми на площадку вышли баскетболисты Вильнюса и Таллина. Литовцы уверенно переиграли своих соперников — 108:87.

В конце встречи с рижскими армейцами спортсмены минской команды РТИ предприняли отчаянный штурм. Однако отыграться белорусским студентам так и не удалось. Они проиграли — 107:110.

Последними в этот день на площадку вышли уралмашевцы и спартаковцы Владивостока. Хозяева турнира, в составе которых в последнее время появилось немало новых игроков, начали игру собранно, азартно. Сумели навязать сопернику свой вариант игры. К перерыву уральцы вели в счете — 51:38. И начало второго тайма не предвещало осложнений. Однако минут за десять до конца матча свердловчане начинают нести потери в составе из-за груза персональных замечаний. Особенно сказалось на последних минутах отсутствие опытного К. Смирнова. Разрыв в счете сократился до трех очков.

И все же концовка встречи за уралмашевцами, которые и одержали свою первую победу в турнире — 90:83.

Л. КЕДРОВ.

● ХОККЕЙ. ПРИЗ ГАЗЕТЫ «СОВЕТСКИЙ СПОРТ»

НА ЛЕД ВЫХОДЯТ...

В четырех городах страны — Свердловске, Казани, Уфе и Глазове — в апреле начнутся игры на приз газеты «Советский спорт», в которых примут участие 24 команды высшей и первой лиги. В Свердловске эти встречи начнутся 10 и завершатся 17 апреля, турнир пройдет во Дворце спорта профсоюзов.

В свердловской зоне выступят: «Крылья Советов» (Москва), «Химик» (Воскресенск), «Автомобилист» (Свердловск), «Сибирь» (Новосибирск), «Молот» (Пермь) и СКА (Свердловск). Игры пройдут в один круг. Борьбу за приз продолжат две сильнейшие команды зоны, причем первая команда свердловского турнира встретится со вторым призером зоны, проходящей в Уфе, а победитель этой зоны скрестит клюшки со второй командой свердловской подгруппы.

● ШАХМАТЫ

СОРЕВНУЮТСЯ САМЫЕ ЮНЫЕ

В свердловском Дворце пионеров и школьников проходит юношеское первенство области по шахматам. В трех группах звание чемпионов оспаривают 82 представителя 11 городов области. Соревнования проходят по швейцарской системе в 7 туров.

В группе девушек после 4 туров единоличным лидером, набрав 4 очка, стала ученица 5 класса школы № 58 Нижнего Тагила Нонна Курносова.

В группе мальчиков (не старше 14 лет) по 3 с половиной очка из 4 имеют Леня Каюков, семиклассник школы № 94 из Свердловска, и Валера Показаньев, ученик 5 класса школы № 29 из Ревды.

Упорная борьба развернулась в группе юношей (не старше 17 лет), где все 38 участников являются перворазрядниками. После трех туров здесь было 8 (!) лидеров. После четвертого тура их осталось трое: тагильчане Александр Иванов, девятиклассник школы № 9, и Иван Курносов, десятиклассник школы № 58, а также Евгений Леонтьев, девятиклассник школы № 19 из Краснотурьинска. Они имеют по 3,5 очка.

А. АДАБАШ,
главный судья соревнований.

КЕМ БЫТЬ?

Советские Вооруженные Силы стоят на страже свободы, независимости, мирного труда своего народа и стран социалистического содружества. Советские офицеры составляют костяк, цементирующую силу наших Вооруженных Сил, они играют большую роль во всей жизни и боевой деятельности Советской Армии и Военно-Морского Флота.

Офицеры Советских Вооруженных Сил посвящают свою жизнь служению Родине. Они выбирают себе нелегкую, но почетную профессию — защитника Отчизны. В современных условиях, когда в военном деле на базе научно-технической революции произошли коренные изменения, к офицерам предъявляются повышенные требования — они должны много знать и уметь. Программы обучения в высших и средних военных училищах дают необходимые знания и навыки для начала офицерской службы.

УСЛОВИЯ ПРИЕМА

В военные училища принимаются лица мужского пола из числа гражданской молодежи, солдат, матросов, сержантов и старшин всех родов войск, независимо от их специальности и срока службы, с законченным средним образованием, годные по состоянию здоровья для обучения в военно-учебных заведениях, успешно сдавшие конкурсные вступительные экзамены. Возраст поступающих — от 17 лет до 21 года — определяется на 1 сентября года приема. Военнослужащие сверхсрочной службы принимаются на учебу по истечении срока сверхсрочной службы, указанного в первом обязательстве, в возрасте до 23 лет.

Военнослужащие, желающие поступить на учебу, подают рапорт по команде на имя командира части, а гражданская молодежь — заявление в райвоенкомат по месту жительства или начальнику училища до 30 апреля.

Юноши из числа гражданской молодежи в заявлении указывают: фамилию, имя, отчество, дату рождения, адрес места жительства и наименование военно-учебного заведения, в которое желают поступить. К заявлению прилагаются: автобиография, характеристика с места работы или учебы, партийная или комсомольская характеристика, подлинник документа о среднем образовании (для лиц, окончивших среднее учебное заведение раньше года поступления в училище, а учащиеся средних школ, профтехшкол, техникумов представляют справку о текущей успеваемости), свидетельство о рождении, постановление врачебной комиссии о годности к поступлению в военное училище, три заверенных фотокарточки (3×4, без головного убора).

Комсомольцы, рекомендуемые на учебу райкомами (горкомами) комсомола, к заявлению прилагают общесоюзную комсомольскую путевку и пользуются преимущественным правом при зачислении среди других кандидатов, получивших одинаковые оценки на экзаменах. Такими же правами пользуются передовые рабочие и колхозники, выпускники юношеских военно-патриотических школ.

Конкурсные вступительные экзамены поступающие в военно-учебные заведения держат в объеме программы средней школы по математике (устно и письменно), физике (устно), русскому языку и литературе (сочинение). Кандидаты из гражданской молодежи, кроме того, проверяются по физической подготовке в объеме требований отдельных норм комплекса ГТО СССР.

Лица, окончившие среднюю школу с медалью или среднее специальное учебное заведение с отличием, при поступлении в высшие военные училища сдают экзамены только по одной из дисциплин, которая объявляется не позднее чем за месяц до начала вступительных экзаменов. Сдав экзамен по этой дисциплине на «отлично», эти лица освобождаются от дальнейшей сдачи экзаменов, а при получении оценки «хорошо» или «удовлетворительно» сдают экзамены и по остальным дисциплинам.

Вступительные экзамены проводятся с 15 июля по 5 августа.

Военкоматы и командиры частей направляют кандидатов на вступительные экзамены по вызову начальников училищ. Кандидаты обеспечиваются бесплатным проездом, а по прибытии в училище — бесплатным питанием и общежитием.

Всем выпускникам военных училищ выдается диплом общесоюзного образца о высшем или среднем военно-специальном образовании и нагрудный знак об окончании военно-учебного заведения.

Подробные справки о правилах приема можно получить в военных комиссариатах.

ВОЕННО-ПОЛИТИЧЕСКИЕ

Свердловское высшее военно-политическое танко - артиллерийское училище.
620108, Свердловск, И-108.

Курганское высшее военно-политическое авиационное училище.
640025, Курган, обл., 25.

Новосибирское высшее военно-политическое общевойсковое училище.
630103, Новосибирск, 103.

Донецкое высшее военно-политическое училище инженерных войск и войск связи.
340090, Донецк, 90.

Симферопольское высшее военно-политическое строительное училище.
333037, Симферополь, 37.

Ленинградское высшее военно-политическое училище ПВО.
198324, Ленинград, Л-324.

Киевское высшее военно-морское политическое училище.
252145, Киев, 145.

Львовское высшее военно-политическое ордена Красной Звезды училище.
290028, Львов, 28.

Военно-политический факультет Ростовского высшего военного командного училища имени Главного маршала артиллерии М. И. Неделина.
344027, Ростов-на-Дону, 27.

Училища готовят офицеров с высшим военно-политическим образованием для всех видов Вооруженных Сил и родов войск (во Львовском училище готовятся офицеры - культпросветработники и военные журналисты). Срок обучения — 4 года.

По окончании училища выпускникам присваивается воинское звание «лейтенант» и вручается диплом общесоюзного образца.

Конкурсные вступительные экзамены проводятся в объеме средней школы: по истории СССР, географии, математике (устно), русскому языку и литературе (письменно). Во Львовском училище — по истории СССР, географии (устно), русскому языку и литературе (письменно и устно). Кроме того, с кандидатами этого училища проводится собеседование на предмет определения склонности к журналистской и культурно-просветительной работе.

ОБЩЕВОЙСКОВЫЕ И ТАНКОВЫЕ

Челябинское высшее танковое командное училище имени 50-летия Великого Октября.
454030, Челябинск. 30.

Алма-Атинское высшее общевойсковое командное училище имени Маршала Советского Союза И. С. Конева.
480094, Алма-Ата, 94.

Бакинское высшее общевойсковое командное училище имени Верховного Совета Азербайджанской ССР.
370128, Баку, 128.

Дальневосточное высшее общевойсковое командное училище имени Маршала Советского Союза К. К. Рокоссовского.
675021, Благовещенск, 21, Амурской области.

Киевское высшее общевойсковое командное Краснознаменное училище имени М. В. Фрунзе.
252066, Киев, 66.

Ленинградское высшее общевойсковое командное дважды Краснознаменное училище имени С. М. Кирова.
198903, Ленинград-Петродворец, 3.

Московское высшее общевойсковое командное ордена Ленина, Краснознаменное училище имени Верховного Совета РСФСР.
109380, Москва, Ж-380.

Омское высшее общевойсковое командное дважды Краснознаменное училище имени М. В. Фрунзе.
644004, Омск, 4.

Орджоникидзевское высшее общевойсковое командное дважды Краснознаменное училище имени Маршала Советского Союза А. И. Еременко.
362006, Орджоникидзе, 6.

Ташкентское высшее общевойсковое командное Краснознаменное, ордена Красной Звезды училище имени В. И. Ленина.
700023, Ташкент, 23.

Благовещенское высшее танковое командное Краснознаменное училище имени Маршала Советского Союза К. А. Мерецкова.
675018, Благовещенск, 18, Амурской области.

Казанское высшее танковое командное Краснознаменное училище имени Президиума Верховного Совета Татарской АССР.
420046, Казань, 46.

Омское высшее танковое командное ордена Красной Звезды училище имени Маршала Советского Союза П. К. Кошевого.
644098, Омск, 98.

Ташкентское высшее танковое командное ордена Ленина училище имени дважды Героя Советского Союза Маршала бронетанковых войск П. С. Рыбалко.
702115, Чирчик, 15, Ташкентской области.

Ульяновское гвардейское высшее танковое командное Краснознаменное, ордена Красной Звезды училище имени В. И. Ленина.
432014, Ульяновск, 14.

Харьковское гвардейское высшее танковое командное ордена Красной Звезды училище имени Верховного Совета Украинской ССР.
310097, Харьков, 97.

Училища готовят командиров для мотострелковых и танковых войск. Срок обучения — 4 года.

Окончившим высшие общевойсковые (танковые) командные училища присваивается воинское звание «лейтенант» и квалификация офицера с высшим военно-специальным образованием — инженера по эксплуатации гусеничных и колесных машин.

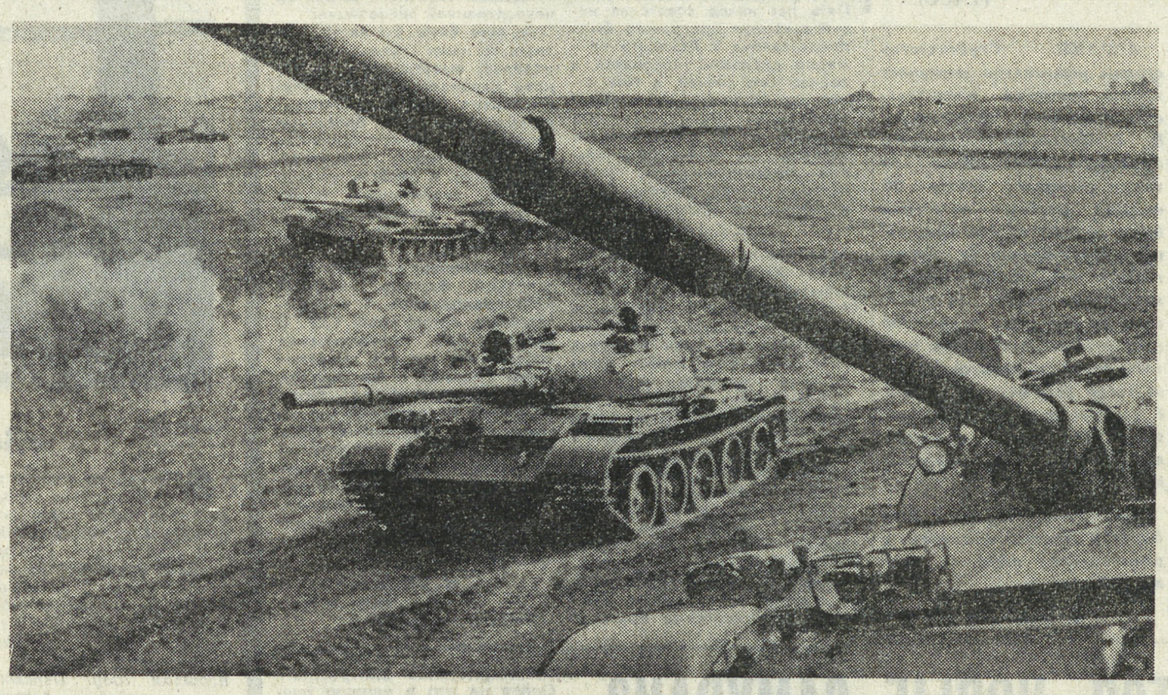

АРТИЛЛЕРИЙСКИЕ

Пензенское высшее артиллерийское инженерное ордена Красной Звезды училище имени Главного маршала артиллерии Н. Н. Воронова.
440005, Пенза, 5.

Тульское высшее артиллерийское инженерное ордена Ленина училище имени Тульского пролетариата.
300029, Тула, 29.

Казанское высшее военное инженерное училище.
420025, Казань, 25.

Саратовское высшее военное командное Краснознаменное, ордена Красной Звезды училище имени Героя Советского Союза генерал-майора А. И. Лизюкова.
410010, Саратов, 10.

Коломенское высшее артиллерийское командное ордена Ленина, Краснознаменное училище имени Октябрьской революции.
140403, Коломна, 3.

Ленинградское высшее артиллерийское командное ордена Ленина, Краснознаменное училище имени Красного Октября.
198052, Ленинград, Л-52.

Одесское высшее артиллерийское командное ордена Ленина училище имени М. В. Фрунзе.
270087, Одесса, 39.

Сумское высшее артиллерийское командное дважды Краснознаменное училище имени М. В. Фрунзе.
244001, Сумы, 1.

Тбилисское высшее артиллерийское командное Краснознаменное училище имени 26 Бакинских комиссаров.
380084, Тбилиси, 84.

Хмельницкое высшее артиллерийское командное училище.
280003, Хмельницкий, 3.

В Пензенском, Тульском, Казанском и Саратовском срок обучения — 5 лет, по окончании инженерных училищ присваивается воинское звание «лейтенант-инженер», а по окончании Саратовского командного — «лейтенант», а также квалификация военного инженера-электрика, военного инженера-механика и т. п.

В Коломенском, Ленинградском, Одесском, Сумском, Хмельницком и Тбилисском училищах срок обучения 4 года. По окончании училищ выпускникам присваивается воинское звание «лейтенант» и квалификация инженера по эксплуатации техники.

ПРОТИВОВОЗДУШНОЙ ОБОРОНЫ

Армавирское высшее военное авиационное Краснознаменное училище летчиков противовоздушной обороны.
352918, Армавир, Краснодарского края.

Ставропольское высшее военное авиационное училище летчиков и штурманов противовоздушной обороны.
355021, Ставрополь, 21, краевой.

Вильнюсское высшее командное училище радиоэлектроники противовоздушной обороны.
232003, Вильнюс, 3.

Горьковское высшее зенитное ракетное командное училище противовоздушной обороны.
603023, Горький, Д-23.

Даугавпилсское высшее авиационное инженерное училище противовоздушной обороны имени Яна Фабрициуса.
228402, Даугавпилс, 2.

Житомирское высшее командное Краснознаменное училище радиоэлектроники противовоздушной обороны имени Ленинского комсомола.
362023, Житомир, 23.

Киевское высшее инженерное радиотехническое училище противовоздушной обороны.
252064, Киев, 64.

Красноярское высшее военное командное училище радиоэлектроники противовоздушной обороны.
660053, Красноярск, 53.

Минское высшее инженерное зенитное ракетное училище противовоздушной обороны.
220057, Минск, 57.

Опочецкое высшее зенитное ракетное командное училище противовоздушной обороны.
182330, Опочка, Псковской области.

Орджоникидзевское высшее зенитное ракетное командное училище противовоздушной обороны.
362012, Орджоникидзе, 12.

Пушкинское высшее командное ордена Красной Звезды училище радиоэлектроники противовоздушной обороны.
188620, Пушкин, 2, Ленинградской области.

Энгельсское высшее зенитное ракетное командное училище противовоздушной обороны.
413109, Энгельс, 9, Саратовской области.

Ярославское высшее зенитное ракетное командное училище противовоздушной обороны.
150016, Ярославль, 16, обл.

Училища готовят офицеров для Войск противовоздушной обороны страны. Армавирское училище готовит военных летчиков - инженеров, Ставропольское — военных летчиков - инженеров и штурманов - инженеров, Даугавпилсское—инженеров и техников по авиационным специальностям. Срок обучения: в Киевском и Минском училищах — 5 лет, в Даугавпилсском — 5 и 4 (для техников) года, в остальных училищах — 4 года.

Окончившие Киевское, Минское и Даугавпилсское училища получают квалификацию военного инженера по радиотехнике (радиоэлектронике) или авиационной технике. Им присваивается воинское звание «лейтенант-инженер». Окончившие остальные училища получают квалификацию инженера по эксплуатации радиотехнических (радиоэлектронных) средств. Им присваивается воинское звание «лейтенант».

АВИАЦИОННЫЕ

Челябинское высшее военное авиационное Краснознаменное училище штурманов имени 50-летия ВЛКСМ.
454015, Челябинск, 15.

Пермское военное авиационно-техническое училище имени Ленинского комсомола.
614049, Пермь, 49.

Качинское высшее военное авиационное ордена Ленина, Краснознаменное училище летчиков имени А. Ф. Мясникова.
400010, Волгоград, 10.

Ейское высшее военное авиационное ордена Ленина училище летчиков имени дважды Героя Советского Союза летчика-космонавта СССР В. М. Комарова.
353660, Ейск, Краснодарского края.

Черниговское высшее военное авиационное училище летчиков имени Ленинского комсомола.
250003, Чернигов, 3.

Харьковское высшее военное авиационное ордена Красной Звезды училище летчиков имени дважды Героя Советского Союза М. И. Грицевец.
310028, Харьков, 28.

Борисоглебское высшее военное авиационное ордена Ленина Краснознаменное училище летчиков имени В. П. Чкалова.
397140, Борисоглебск, 2, Воронежской области.

Тамбовское высшее военное авиационное училище летчиков имени М. М. Расковой.
392004, Тамбов, 4.

Оренбургское высшее военное авиационное Краснознаменное училище летчиков имени И. С. Полбина.
460014, Оренбург, 14.

Барнаульское высшее военное авиационное училище летчиков имени Главного маршала авиации К. А. Вершинина.
656018, Барнаул, 18.

Балашовское высшее военное авиационное училище летчиков.
412340, Балашов, 3, Саратовской области.

Сызранское высшее военное авиационное училище летчиков.
446007, Сызрань, 7, Куйбышевской области.

Ворошиловградское высшее военное авиационное училище штурманов имени Пролетариата Донбасса.
348004, Ворошиловград, 4.

Киевское высшее военное авиационное инженерное училище.
252043, Киев, 43.

Рижское высшее военное авиационное инженерное училище имени Якова Алксниса.
226031, Рига, 31.

Воронежское высшее военное авиационное инженерное училище.
394064, Воронеж, 64.

Харьковское высшее военное авиационное командное училище связи имени Ленинского комсомола Украины.
310045, Харьков, 45.

Иркутское высшее военное авиационное инженерное ордена Красной Звезды училище имени 50-летия ВЛКСМ.
664036, Иркутск, 36.

Тамбовское высшее военное авиационное инженерное ордена Ленина, Краснознаменное училище имени Ф. Э. Дзержинского.
392006, Тамбов, 6.

Харьковское высшее военное авиационное инженерное Краснознаменное училище.
310048, Харьков, 48.

Калининградское военное авиационно-техническое училище.
236023, Калининград, 23.

Васильковское военное авиационно-техническое училище имени 50-летия комсомола Украины.
255130, Васильков, 3, Киевской области.

Ачинское военное авиационно - техническое училище.
662100, Ачинск, 1, Красноярского края.

Саратовское военное авиационное училище летчиков.
433001, Саратов, обл., п/о Сокол.

Сроки обучения в высших летных и штурманских, в Харьковском командном училище связи и Воронежском училище — 4 года; в высших инженерных, в Воронежском инженерном (по специальности метеорологии) училище — 5 лет; в средних авиационных училищах — 3 года.

В Иркутское, Воронежское, Тамбовское, Харьковское инженерные училища и в Харьковское командное училище связи прием кандидатов производится для обучения одновременно по программам высшего и среднего училища.

Окончившим высшие училища присваиваются воинские звания «лейтенант», «лейтенант-инженер» и квалификация летчика-инженера (штурмана-инженера), инженера соответствующей специальности. Окончившим средние училища — звание «лейтенант технической службы» и квалификация техника соответствующей специальности.

ВОЕННО-МОРСКИЕ

Высшее военно-морское ордена Ленина, Краснознаменное, ордена Ушакова училище имени М. В. Фрунзе.
199162, Ленинград, В-162.

Высшее военно-морское училище подводного плавания имени Ленинского комсомола.
198093, Ленинград, Л-93.

Тихоокеанское высшее военно-морское училище имени С. О. Макарова.
690006, Владивосток, 6.

Каспийское высшее военно-морское Краснознаменное училище имени С. М. Кирова.
370018, Баку, 18.

Калининградское высшее военно-морское училище.
236026, Калининград, обл., 26.

Черноморское высшее военно-морское ордена Красной Звезды училище имени П. С. Нахимова.
335035, Севастополь, 35.

Высшее военно-морское училище радиоэлектроники имени А. С. Попова.
198135, Ленинград-Петродворец, 4.

Высшее военно-морское инженерное ордена Ленина училище имени Ф. Э. Дзержинского.
190195, Ленинград, Ф-195.

Ленинградское высшее военно-морское инженерное училище имени В. И. Ленина.
188620, Ленинград-Пушкин, 4.

Севастопольское высшее военно-морское инженерное училище.
335033, Севастополь, 33.

Выпускникам училищ присваиваются офицерские звания и выдаются дипломы инженеров соответствующей военной квалификации. Срок обучения — 5 лет.

Редактор Г. ЧУКРЕЕВ.

НАШЕ СПРАВОЧНОЕ БЮРО

ТВ

Среда, 30

«ВОСТОК»
9.00 — МОСКВА. Новости.
9.10 — Утренняя гимнастика. (Цв.).
9.30 — «Творчество юных». (Цв.).
10.00 — Программа научно-популярных фильмов для детей: «Наши друзья», «Шефы из 2 «а», «Ничего особенного».
10.30 — Премьера телевизионного фильма «Встречи на Медео». (Цв.).

* * *

15.00 — МОСКВА. «Луминица». Телевизионный документальный фильм.
15.10 — Премьера телевизионного спектакля «Четыре беспокойных дня в Кудиновке». 2-я серия. (Цв.).
16.25 — «Здравствуй, весна!». (Цв.).
16.45 — Наука сегодня. (Цв.).
17.15 — «Отзовитесь, горнисты!». (Цв.).
18.00 — Новости.
18.15 — Самый, самый, самый...» Мультипликационный фильм. (Цв.).
18.35 — Играет лауреат международных конкурсов Ирина Медведева (скрипка). (Цв.).
19.00 — «Европа: время перемен». (Цв.).
19.35 — Тираж «Спортлото». (Цв.).
19.45 — В. Шкваркин. «Весенний смотр». Премьера телевизионного спектакля. (Цв.).
21.00 — «Время».
21.30 — «Музыкальная жизнь». Телевизионный журнал. (Цв.).
22.30 — Программа документальных фильмов. По окончании — Новости.

ВТОРАЯ ПРОГРАММА
11.05 и 13.10 — МОСКВА. Учащимся I курса профессионально-технических училищ. История. Уроки Московского восстания.
11.35 — Учащимся 10-х классов и средних специальных учебных заведений. Физика. Физика и научно-техническая революция.
12.00 — Специалистам народного хозяйства. Труд руководителя. «Организация социалистического соревнования в трудовых коллективах».
12.40 — Немецкий язык.
13.40 — Английский язык.
14.00 — Поступающим в вузы. Русский язык. Сложные бессоюзные предложения. Пунктуация в сложных бессоюзных предложениях.
14.35 — Учащимся 8-х классов. География. Эстонская ССР.
15.05 — Учащимся 9-х классов. Литература. Ф. И. Тютчев.
15.50 — Свердловск. Документальный фильм.
16.25 — «Время не ждет» Художественный телефильм 1-я серия. (Цв.).
17.40 — Для детей. «Музыкальный городок».
18.10 — Студентам - заочникам. Высшая математика. I курс. Основные методы интегрирования.
19.25 — Новости.
19.40 — К 60-летию Великого Октября. «Люди, годы, события».
20.40 — Для вас, малыши!
21.00 — МОСКВА. «Радуга». Второй международный фестиваль телевизионных программ народного творчества. Греция. (Цв.).
21.30 — «Книжная лавка».
22.15 — Свердловск. Новости.
22.30 — Г. Малер. Четвертая симфония. (Цв.).

РАДИО

СРЕДА, 30 МАРТА

6.30 — Программа передач. 6.35 — Областные известия. «Прочие, но не второстепенные». Передача о проблеме расширения производства зеленых и малораспространенных овощей. 7.15 — Гимнастика для детей. 7.25 — Обзор областных газет. 7.40 — «Дружина народная — забота коллективная». Передача о работе дружин Орджоникидзевского района. 8.15 — Из цикла «Досуг ваших друзей». Концерт эстрадного оркестра ДК железнодорожников. 9.10 — Объявления. 10.25 — Производственная гимнастика. 10.35 — Областные известия. 16.45 — Обзор газеты «Вечерний Свердловск». 16.50— Дневник зрителя и объявления. 20.00 — Передача для старшеклассников «Компас». 20.30 — Областные известия. 20.40 — Передачи из Москвы.

СВЕРДЛОВСКИЙ АКАДЕМИЧЕСКИЙ ТЕАТР ОПЕРЫ И БАЛЕТА им. А. В. ЛУНАЧАРСКОГО
Сегодня утром СЕВИЛЬСКИЙ ЦИРЮЛЬНИК
в 18 ч. РОМЕО И ДЖУЛЬЕТТА
30-III в 10 и 14 ч. КОШКИН ДОМ
вечером премьера СЛУГА ДВУХ ГОСПОД

СВЕРДЛОВСКИЙ АКАДЕМИЧЕСКИЙ ТЕАТР ДРАМЫ
Сегодня утром НОЧЬ ОШИБОК
вечером ТАКСИ В ТЕЧЕНИЕ ПОЛУЧАСА
30-III утром МОЯ ДОЧЬ НЮША
вечером БОРИС ГОДУНОВ

СВЕРДЛОВСКИЙ ТЕАТР МУЗЫКАЛЬНОЙ КОМЕДИИ
Сегодня утром ПУСТЬ ГИТАРА ИГРАЕТ
вечером ДАРЮ ТЕБЕ ЛЮБОВЬ
30-III в 11 и 15 ч. БРЕМЕНСКИЕ МУЗЫКАНТЫ
вечером премьера ТЕТКА ЧАРЛЕЯ

КИНОКОНЦЕРТНЫЙ ТЕАТР «КОСМОС»
Новая кинопрограмма: документальные фильмы «Медео», «Юность древнего Бенина», мультфильм «Папа, мама и золотая рыбка», новый цветной французский художественный фильм «ДОКТОР ФРАНСУАЗА ГАЙЯН».
Сеансы: 12, 16, 20 час.

СЕГОДНЯ В КИНОТЕАТРАХ:
ОКТЯБРЬ — Приключения Травки. Морская фея.
УРАЛ — Чистыми руками. Комиссар полиции обвиняет. Капкан. В зале документальных фильмов: Семь шагов за горизонт. Киноуниверситет для родителей.
СОВКИНО — Отпуск, который не состоялся.
ТЕМП — Слово для защиты.
БУРЕВЕСТНИК — Танцовщица (две серии).
ЗАРЯ — Синяя птица. Большое приключение Зорро.
КОМСОМОЛЕЦ — Побег на рассвете.
ЛУЧ—Синяя птица. Мультфильмы.
ИСКРА — Старое ружье. Сказ про то, как царь Петр арапа женил.
ЮЖНЫЙ — Сказ про то, как царь Петр арапа женил.
РОДИНА — Майерлинг (две серии).
СТРЕЛА — Триста спартанцев.
МИР — Танцовщица (две серии).
ЗНАМЯ — Старое ружье. Иван и Коломбина.
Им. МАЯКОВСКОГО — Вий.

Редакции газеты «На смену!» на постоянную работу срочно требуется квалифицированная МАШИНИСТКА. За справками обращаться по телефону 51-46-55.

ПОГОДА

30—31 марта по области ожидается переменная облачность, местами небольшие осадки. Ветер западный, 5—10, временами юго-западный, 10—15 метров в секунду. Температура воздуха ночью 1 градус тепла — 4 градуса мороза, днем 6—11 градусов тепла, на севере ночью 4—9 градусов мороза, днем 2—7 градусов тепла.

Звоните: Редактор — 51-28-61. Зам. редактора — 51-38-75. Ответственный секретарь — 51-74-67. Секретариат — 51-47-26 и 58-95-48. Отдел рабочей и инженерно-технической молодежи — 58-96-11. Отдел коммунистического воспитания — 51-60-33. Отдел комсомольской жизни и молодежных проблем — 58-92-41. Отдел сельской молодежи — 51-34-22. Отдел военно-спортивный — 51-39-09. Отдел учащейся молодежи — 58-93-89. Отдел литературы и искусства — 51-28-32. Отдел информации — 51-16-81, 58-92-37. Отдел писем — 51-56-69. Фотокорреспондент — 51-38-28.

Пишите: 620219 Свердловск ГСП 153, ул. 8 Марта 8. Редакция газеты «На смену!»

НС 22264. Заказ № 4676. Тип. изд-ва «Уральский рабочий», г. Свердловск, проспект Ленина, 49. Индекс 51050. Тираж 150 000.