ПРОЛЕТАРИИ ВСЕХ СТРАН, СОЕДИНЯЙТЕСЬ!

НА СМЕНУ!

ОРГАН СВЕРДЛОВСКОГО ОБКОМА ВЛКСМ

ГАЗЕТА ОСНОВАНА 18 ИЮНЯ 1920 года

№ 10 (10383) ◆ ПЯТНИЦА, 14 ЯНВАРЯ 1977 г. ◆ ВЫХОДИТ ЕЖЕДНЕВНО, КРОМЕ ВОСКРЕСЕНЬЯ И ПОНЕДЕЛЬНИКА ◆ Цена 2 коп.

ПЯТИЛЕТКЕ ЭФФЕКТИВНОСТИ И КАЧЕСТВА — ЭНТУЗИАЗМ И ТВОРЧЕСТВО МОЛОДЫХ!

СЕГОДНЯ В НОМЕРЕ:

2-я стр. ● РАССКАЗЫВАЕМ О ЛАУРЕАТАХ IV ОБЛАСТНОГО МОЛОДЕЖНОГО КОНКУРСА В ОБЛАСТИ НАУКИ, ТЕХНИКИ И ПРОИЗВОДСТВА

3-я стр. ○ УСПЕХИ МИРОЛЮБИВЫХ СИЛ

4-я стр. ● ИНТЕРВЬЮ ДАЕТ БОББИ ХАЛЛ

ВЫШЕ ЗНАМЯ СОРЕВНОВАНИЯ!

Вчера в Свердловске, в киноконцертном театре «Космос», состоялось собрание областного и Свердловского городского партийно-хозяйственного актива.

Собрание обсудило итоги работы за 1976 год и задачи коллективов трудящихся области по выполнению плана и социалистических обязательств 1977 года, десятой пятилетки и достойной встрече 60-летия Великого Октября в свете постановления ЦК КПСС, Совета Министров СССР, ВЦСПС и ЦК ВЛКСМ и письма ЦК КПСС.

С докладом выступил первый секретарь обкома КПСС Б. Н. Ельцин.

Он отметил, что промышленность области досрочно, 28 декабря, выполнила план 1976 года по реализации продукции. Создано 160 образцов новых машин, приборов и аппаратов. Большой вклад в трудовые успехи Среднего Урала внесли коллективы 220 предприятий, работавших по встречным планам.

Однако в работе промышленности области имеются и серьезные недостатки. Не выполнены социалистические обязательства и плановые задания по выпуску стальных труб, серной кислоты, суперфосфата, большинства видов продукции лесной и деревообрабатывающей промышленности.

В истекшем году добились больших успехов труженики сельского хозяйства Среднего Урала. Выращен высокий урожай всех сельскохозяйственных культур.

Однако, как указывается в письме Центрального Комитета партии, достигнутые успехи не дают оснований для самоуспокоенности. Сейчас особое место в работе партийных, советских, профсоюзных, комсомольских и хозяйственных органов на селе должны занять подготовка к весеннему севу и проведение зимовки скота.

Докладчик подробно остановился на тех задачах, которые предстоит решить в 1977 году партийным организациям, всем трудящимся нашей области.

В решении всех наших задач, отметил Б. Н. Ельцин, весомая доля принадлежит комсомолу. Сегодня более 12 тысяч молодых тружеников сдают продукцию с личным клеймом, каждый третий молодой рабочий открыл лицевой счет экономии.

Много славных дел на счету комсомола Среднего Урала. Но, к сожалению, не меньше и пробелов в комсомольской работе. Часто хорошая инициатива затухает, не доводится до конца. Больше нужно уделить внимания работе на селе, особенно подготовке кадров механизаторов, в том числе из числа девушек.

В заключение докладчик выразил уверенность, что коммунисты и все труженики Среднего Урала еще выше поднимут знамя социалистического соревнования и своим ударным трудом обеспечат достойную встречу 60-летия Великого Октября.

В прениях по докладу выступили первый секретарь Свердловского горкома КПСС В. М. Манюхин, сталевар Нижнетагильского металлургического комбината, почетный металлург РСФСР Н. В. Труфанов, бригадир Отрадновского леспромхоза, лауреат Государственной премии СССР В. М. Шумков, директор совхоза «Бородулинский» Сысертского района, Герой Социалистического Труда П. Г. Зуев, доярка совхоза «Баженовский» Белоярского района М. И. Ачкасова и другие.

Участники собрания единодушно приняли резолюцию и социалистические обязательства трудящихся Свердловской области на 1977 год и десятую пятилетку.

С большим воодушевлением собравшиеся приняли приветственное письмо Центральному Комитету КПСС.

«НА СМЕНУ!» — НА ПОДШЕФНЫХ ОБЪЕКТАХ СТРОИТЕЛЬСТВА И РЕКОНСТРУКЦИИ

ЦЕХ НАБИРАЕТ СИЛУ

День ото дня растут темпы работы в новом трубопрокатном цехе Т-1 на Северском трубном заводе. Специалисты и рабочие внимательно следят за тем, как ведут себя механизмы и устройства. В цехе идет обкатка, отлаживание оборудования в процессе эксплуатации. Опытные рабочие обучают молодых без отрыва от производства премудростям различных профессий.

Среди тех, кто помогает молодежи успешно осваивать сложную специальность вальцовщика на стане горячей прокатки труб, — Олег Осипович. Он — высококвалифицированный специалист, мастер своего дела, награжден за ударный труд орденом Трудового Красного Знамени, был в числе тех, кто прокатал первую трубу в цехе Т-1.

Не ушли еще пока из цеха и монтажники прославленной бригады Табриза Шамсутдинова из Северского участка Магнитогорского пуско-наладочного управления. Этот коллектив неоднократно занимал призовые места в социалистическом соревновании среди тех, кто возводил цех Т-1. А сейчас монтажники из бригады Шамсутдинова заканчивают окончательную отладку оборудования в рабочем режиме на насосно-аккумуляторном участке нового цеха.

НА СНИМКАХ: О. Осипович; цех Т-1 в строю действующих; монтажники А. Шамсутдинов и В. Родыгин.

Снимки А. ЛЫСЯКОВА.

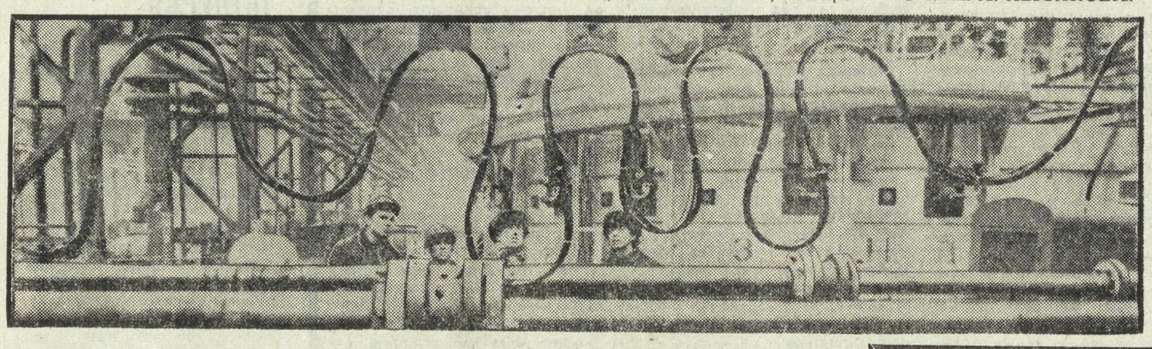

БЕСЕДА Л. И. БРЕЖНЕВА С А. ФОРЛАНИ

12 января Генеральный секретарь ЦК КПСС Л. И. Брежнев принял в Кремле министра иностранных дел Италии А. Форлани, находящегося в Советском Союзе с официальным визитом.

Между Л. И. Брежневым и А. Форлани состоялась беседа, носившая деловой, дружественный характер. В беседе принял участие член Политбюро ЦК КПСС, министр иностранных дел СССР А. А. Громыко.

Л. И. Брежнев подчеркнул миролюбие Советского Союза, конструктивное значение недавних инициатив СССР, направленных на предотвращение ядерной войны, прекращение гонки вооружений, осуществление конкретных мер в области разоружения, продвижение вперед международной разрядки. Л. И. Брежнев информировал о большой, созидательной работе, которая проводится КПСС и Советским государством в целях дальнейшего подъема экономики, повышения благосостояния советского народа.

В ходе обмена мнениями о состоянии и перспективах отношений между СССР и Италией было подтверждено намерение обеих стран расширять взаимовыгодное сотрудничество в различных областях, укреплять дружбу между советским и итальянским народами. Были также обсуждены крупные международные вопросы, представляющие взаимный интерес.

А. Форлани от имени президента Италии Дж. Леоне и председателя Совета министров Дж. Андреотти подтвердил сделанное ранее приглашение Л. И. Брежневу посетить Италию с официальным визитом. Было условлено продолжить контакты в целях согласования удобных для обеих сторон сроков этого визита.

На беседе присутствовали посол СССР в Италии Н. С. Рыжов, посол Италии в СССР Э. Аиллауд и генеральный секретарь МИД Италии Р. Манцини.

(ТАСС).

ЗАДАЧА ГОСУДАРСТВЕННОЙ ВАЖНОСТИ

НОВЫЕ ГОРИЗОНТЫ ТВОРЧЕСТВА

ВЧЕРА ЗАКОНЧИЛ СВОЮ РАБОТУ ЗОНАЛЬНЫЙ СЕМИНАР СЕКРЕТАРЕЙ КОМСОМОЛЬСКИХ ОРГАНИЗАЦИЙ НАУЧНО-ИССЛЕДОВАТЕЛЬСКИХ ИНСТИТУТОВ УРАЛЬСКОЙ ЗОНЫ

Заведующий отделом научной молодежи ЦК ВЛКСМ И. А. ЗУДОВ отвечает на вопросы нашего корреспондента.

— Игорь Алексеевич, семинар секретарей комсомольских организаций научных учреждений Уральской зоны проводится по решению Секретариата ЦК ВЛКСМ. Чем вызвано такое решение?

— Прежде чем ответить на ваш вопрос, хочу отметить, что подобные семинары проводятся впервые. В течение двух месяцев они состоялись во всех союзных республиках, в зонах Российской Федерации. В Свердловске прошел девятнадцатый зональный семинар. Последний, двадцатый, вскоре состоится в Москве. Сегодня можно с уверенностью сказать, что практика проведения семинаров секретарей комсомольских организаций научных учреждений внесла солидный вклад в повышение эффективности работы комитетов комсомола, советов молодых специалистов и ученых. Сегодня, к сожалению, не во всех обкомах комсомола есть отделы научной молодежи, и вот в ходе проведения семинаров вскрылось разительное отличие в работе обкомов комсомола с научной и инженерно-технической молодежью: там, где действует отдел научной молодежи, успешно решаются многие проблемы молодых ученых, на более высоком уровне поставлен обмен опытом, т. е. можно говорить о координации действий комсомольских организаций, советов молодых ученых и специалистов. И вот для того, чтобы скоординировать деятельность обкомов комсомола по работе с научной молодежью, поднять ее на более высокий качественный уровень, развернуть широкий обмен передовым опытом работы комсомольских организаций, было решено провести зональные семинары секретарей комсомольских организаций научных учреждений.

— Можно ли говорить о том, что подобные семинары, повлияв на качественный рост комсомольских организаций научных учреждений, будут способствовать повышению творческой активности молодых ученых, инженерно-технических работников?

— Несомненно. Ведь главные вопросы, рассматриваемые на семинаре, касались как раз роли комитетов ВЛКСМ, советов молодых ученых и специалистов в повышении научно-технического творчества молодежи. Во время работы секций участники семинара делились опытом работы по привлечению молодых научных работников к самостоятельному творчеству, с интересом ознакомились с основными направлениями исследований отраслевых научно-исследовательских институтов, других учреждений. В этом семинаре, в частности, видное место занял доклад члена-корреспондента Академии наук СССР, первого заместителя председателя президиума Уральского научного центра М. А. Сергеева, который ознакомил молодых ученых с основными задачами уральской науки, раскрыл перед ними новые горизонты творчества. Все это, конечно же, послужит весомым вкладом в повышение научной активности молодых ученых Урала.

— Игорь Алексеевич, что определило выбор Свердловска местом проведения семинара Уральской зоны?

— На этот вопрос несложно ответить. Ведь Свердловск уже долгие годы по праву считается центром уральской науки. Здесь расположен Уральский научный центр, крупнейшие научные учреждения Урала. Молодые ученые Свердловска и области разработали эффективные формы участия в реконструкции действующих предприятий. Так, например, их передовой опыт научной работы в реконструкции Уралвагонзавода и Уральского завода тяжелого машиностроения распространялся по всей стране. А молодые ученые Уральского НИИ черных металлов, лауреаты премии Ленинского комсомола Филиппенков, Кислицын и Шагалов проделали большую работу в плане внедрения своих научных разработок. Надо отметить, что Свердловский обком комсомола уделяет пристальное внимание проблемам и заботам молодых ученых области.

— И последний вопрос. Каковы перспективы таких семинаров?

— Как я уже говорил, подобные встречи комсомольского актива науки зарекомендовали себя с положительной стороны. И теперь мы будем стремиться проводить такие семинары регулярно, с периодичностью один раз в два-три года. Ведь на этих семинарах мы решаем задачу государственной важности — готовим молодых организаторов науки, тех, от кого зависит судьба будущих ученых, судьба великих научных свершений, направленных на успешное выполнение задач, поставленных XXV съездом партии.

СЕМИНАР БЫЛ ПОЛЕЗНЫМ

12 января одна из групп участников зонального семинара провела выездное заседание в пионерском лагере Уральского научного центра АН СССР.

Проблемы, которые участники семинара обсудили, волновали каждого из них. Один из самых животрепещущих вопросов заседания: постановка идеологического воспитания молодежи. Комсомольские работники поделились своим опытом в этой области. Так, в ряде институтов Уральского научного центра Академии наук СССР созданы молодежные лекторские группы. У этих групп постоянная связь с обществом «Знание», постоянный состав. Но тесный контакт с предприятиями, на которых лекторам приходится читать лекции, еще не налажен. А ведь чтобы лекции были по-настоящему интересными и полезными, они должны быть целенаправленными, учитывающими специфику данного предприятия. В таких группах молодые ученые учатся четко излагать свои мысли, учитывая настроение и реакцию аудитории.

Были обсуждены проблемы, возникающие в работе системы политического просвещения. Очень часто, отметили участники заседания, занятия в системе политпросвещения проходят неинтересно из-за несоответствия устаревших методик уровню образования молодых ученых. Комсомольцы хотят, чтобы на занятиях учитывалась их подготовка и кругозор. А для этого нужна разработка интересной тематики, которую можно было бы положить в основу занятий кружков и семинаров политпросвещения, нужны увлеченные и знающие специалисты, которые могли бы эти занятия вести.

Проблема личных творческих планов была рассмотрена участниками заседания обстоятельно и подробно. В некоторых комсомольских организациях происходит дублирование: составляют один план, а потом представляют его и как личный творческий план, и как социалистические обязательства. Чтобы избежать дублирования, необходимо не только четкое разграничение этих понятий, но и тесный контакт с профсоюзными организациями, что еще не везде налажено достаточно хорошо.

Представители Института экологии Уральского научного центра Академии наук СССР рассказали об интересной системе оценок, применяемых в ходе социалистического соревнования. При балльной системе оценок можно дифференцированно подойти к различным категориям молодежи, начиная с лаборантов и кончая научными сотрудниками.

Был затронут также вопрос о комплексных творческих бригадах. Где их нужно создавать? Когда? Как? Эти вопросы волновали многих участников. В этом плане интересным было сообщение тюменцев, которые решают эту проблему своеобразно. Так, они решили применить комплексное исследование одной интересной проблемы — разработки Уренгойского газоконденсатного месторождения. Эта тема — внеплановая. Делать ее будут группы молодых ученых различных научно-исследовательских и проектных организаций во внерабочее время. При такой организации работы плюсов много.

Обсуждение вопросов, о которых говорилось и на выездном заседании, и на занятиях семинара, во многом поможет секретарям комсомольских организаций научных учреждений.

В работе выездного заседания принял участие инструктор отдела научной молодежи ЦК ВЛКСМ М. Панов.

О. РУКЕНГЛАЗ.

от полюса

ПРОТИВ ПРОИЗВОЛА МОНОПОЛИЙ

НЬЮ-ЙОРК. Вопросам пресечения грабительской деятельности империалистических монополий в развивающихся странах, предотвращения их вмешательства во внутренние дела этих государств и их сотрудничества с расистскими режимами и колониальными властями посвящена открывшаяся здесь первая сессия межправительственной рабочей группы ООН по многонациональным корпорациям. Обширные документы, представленные на ее рассмотрение, неопровержимо доказывают, что растущая активность многонациональных корпораций в развивающихся государствах неизменно сопровождается такими отрицательными явлениями, как грубое вмешательство в их политическую, экономическую и социальную жизнь.

Выступая на сессии, представитель СССР подчеркнул, что процесс разрядки напряженности создал предпосылки для решения актуальных экономических проблем в интересах всех народов мира.

ВЛАСТИ СТРОЯТ ТЮРЬМЫ

ГАВАНА. По сообщениям иностранных информационных агентств из Монтевидео, уругвайские власти приступили к осуществлению правительственного плана строительства новых и расширения старых тюрем.

Недавно в Канелонесе были произведены массовые аресты представителей демократических и патриотических сил. Среди арестованных — преподаватели и студенты высших учебных заведений, врачи, рабочие. Арестованных было так много, что полицейские власти департамента приспособили для их содержания железнодорожные вагоны.

В настоящее время в тюрьмах и концлагерях Уругвая находятся несколько тысяч политических заключенных. Их положение вызывает тревогу прогрессивной общественности страны. На днях в Монтевидео было распространено заявление родственников политзаключенных. В нем разоблачается беззаконие, творимое в тюрьмах. Особенно в тяжелом положении находятся политзаключенные, содержащиеся в казарме артиллерийского батальона. Среди них — активисты запрещенных левых партий, профсоюзные руководители. В документе сообщается, что заключенных морят голодом, подвергают пыткам.

Родственники обратились к международной общественности с призывом развернуть широкую кампанию солидарности с политзаключенными Уругвая, требовать их немедленного освобождения.

● СЕССИЯ МЕЖПРАВИТЕЛЬСТВЕННОЙ РАБОЧЕЙ ГРУППЫ ООН

● ТЫСЯЧИ ПОЛИТИЧЕСКИХ ЗАКЛЮЧЕННЫХ В УРУГВАЕ

В РОЛИ ПОСТАВЩИКОВ ВООРУЖЕНИЯ

БОННЕ. Концерны военно-промышленного комплекса Западной Германии все активнее выступают в роли поставщиков оружия бундесверу и другим армиям НАТО.

На днях здесь было объявлено о начале производства на заводах «Краус-Маффей» самоходных зенитных установок типа «Гепард». Всего в ближайшие годы бундесвер получит 420 этих боевых машин, общая стоимость которых составит 2,3 миллиарда марок.

Монопольные позиции в оснащении бундесвера тяжелым вооружением обеспечили себе заводы «Рейншталь-Унион» в Касселе и ряд других. Они уже поставили бундесверу тысячи танков «Леопард», бронетранспортеров «Мардер» и «Лукс». Выполнение этих военных заказов обошлось западногерманским налогоплательщикам во много миллиардов марок.

«Самым дорогостоящим военным проектом» за все время существования НАТО печать называет серийное производство многоцелевого истребителя-бомбардировщика «Торнадо», решающая роль в создании которого принадлежит баварскому авиационно-ракетному концерну «Мессершмитт-Бельков-Блом».

Одержав верх в острой конкурентной борьбе за миллиардные прибыли над своими главными соперниками — концернами США, Англии и Франции, западногерманский военно-промышленный комплекс стал также «кузницей оружия» для армий других стран-участниц НАТО, поставляя им танки, подводные лодки, вертолеты, стрелковое оружие.

УВОЛЕН ЗА УБЕЖДЕНИЯ

ЛОНДОН. «Нет никакого сомнения в том, что мое увольнение из радиовещательной корпорации Би-Би-Си продиктовано политическими мотивами»,— заявил в беседе с корреспондентом ТАСС португальский журналист Антонио Карташу.

Он был уволен из редакции радиовещания на Португалию после жалоб депутатов от консервативной партии в парламенте на то, что эти программы «носят слишком левый характер».

В настоящее время А. Карташу ожидает решения так называемого промышленного трибунала, в котором он обжаловал несправедливое решение. «Я не надеюсь на положительное решение моего вопроса, поскольку механизм юридической системы Англии всегда надежно срабатывает против таких, как я, — говорит он. — Меня уволили за солидарность с прогрессивными и демократическими силами Португалии».

В тисках кризиса

ПАРИЖ. «Под прессом военных расходов и долгов израильская экономика все глубже увязает в кризисе исключительных масштабов», — пишет в январском номере газета «Монд дипломатик».

Из-за увеличения военных расходов, растущей инфляции дефицит платежного баланса составляет мировой рекорд: 4 млрд. долларов в 1976 году.

Запасы иностранной валюты, хранящиеся в банке Израиля, составляют отныне лишь 1 миллиард долларов. Это едва-едва хватит на оплату импорта в течение полутора месяцев. Другим следствием общей кризисной ситуации является прекращение темпов роста израильской экономики. В 1974 году валовой национальный продукт сократился на 4,2 процента, а в 1975 году — на 3,9 процента.

Главная причина ухудшения положения — постоянное увеличение военных расходов. Израиль удерживает мировой рекорд по военным расходам в их сравнении с валовым национальным продуктом.

Экономика страны потеряла жизнеспособность и уже давно потерпела бы крушение без американской помощи, достигшей в последние годы небывалых масштабов, продолжает газета. С 1948 по 1974 год она составила 7,075 млрд. долларов, из них 4,3 миллиарда — на прямую военную помощь.

● «СЛИШКОМ ЛЕВЫЕ» УБЕЖДЕНИЯ ЖУРНАЛИСТА

● ЭКОНОМИКА ИЗРАИЛЯ — НЕЖИЗНЕСПОСОБНА

ПРОВОКАЦИИ ИЗРАИЛЯ

БЕЙРУТ. Напряженная обстановка в районе города Тир — средиземноморского порта на юге Ливана продолжает сохраняться вот уже несколько недель. По сообщениям печати, в ряде населенных пунктов происходят вооруженные столкновения между правохристианскими силами и палестинскими партизанами. Израиль не прекращает концентрацию войск на границе с Ливаном, продолжает блокировать портовый город Тир и оказывать полную поддержку правохристианским силам в их действиях против палестинцев. Израильские военные катера круглосуточно патрулируют морское пространство в непосредственной близости от ливанского побережья в этом районе. Израильтяне останавливают и обыскивают все гражданские и рыболовные суда.

до полюса

ЛАУРЕАТЫ ОБЛАСТНОГО МОЛОДЕЖНОГО КОНКУРСА

ФАНТАЗИЯ ПЛЮС РАСЧЕТ

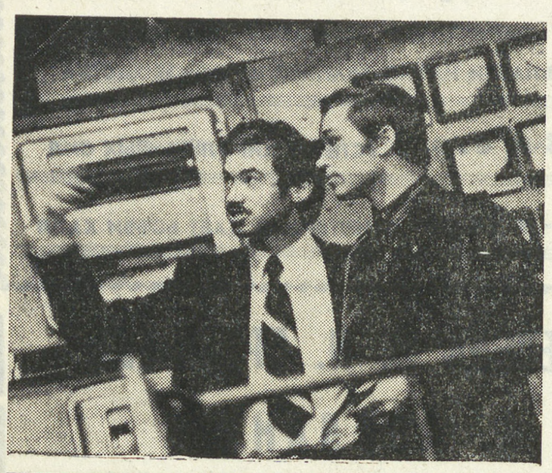

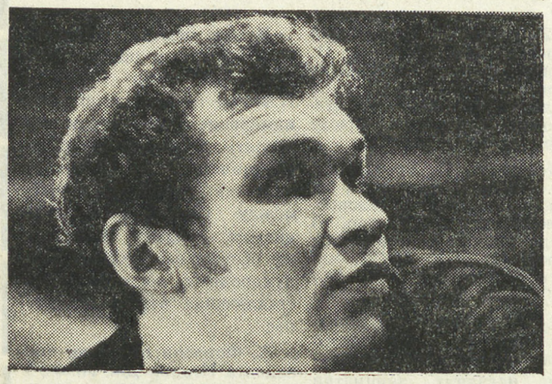

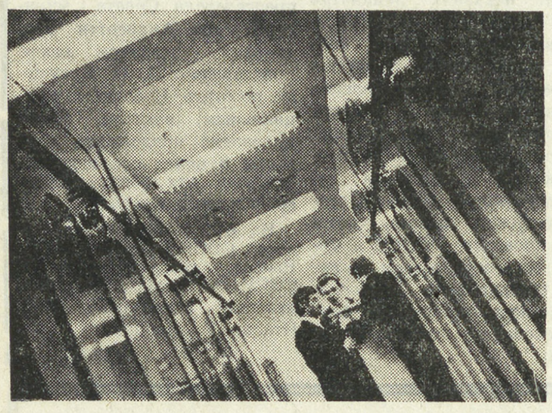

НА СНИМКАХ: Б. Статников и С. Евстюгин в лаборатории института; Л. Герасимов; лауреаты конкурса в вычислительном центре.

Снимки А. ЛЫСЯКОВА.

Первую премию на IV областном молодежном конкурсе работ в области науки, техники и производства заняла работа «Исследование, разработка и внедрение методов оптимизации пирометаллургической подготовки железорудных материалов». Ее авторы — сотрудники ВНИИ металлургической теплотехники Л. Герасимов и С. Евстюгин и кандидат технических наук преподаватель УПИ Б. Статников. Сегодня мы рассказываем о победителях конкурса.

Все три лауреата — выпускники УПИ. Правда, не однокурсники, но кончали Уральский политехнический один за другим — и знали друг друга еще со студенческой скамьи. В УПИ формировались их научные интересы. А во Всесоюзном научно - исследовательском институте металлургической теплотехники шло становление их как молодых ученых, специалистов.

Сейчас, оглядываясь назад, все трое единодушно говорят, что они — воспитанники уральской металлургической, и более узко — теплотехнической школы, единственной в своем роде в Союзе, школы Н. Н. Доброхотова, В. Н. Тимофеева, Б. И. Китаева. И их победа в конкурсе — это победа «школы».

Работой молодых исследователей руководили заведующий кафедрой производства стали УПИ профессор, доктор технических наук С. Г. Братчиков и заведующие лабораториями ВНИИМТ кандидаты технических наук Г. М. Майзель и Ю. А. Фролов. Цикл работ Л. Герасимова, С. Евстюгина и Б. Статникова посвящен решению важных народнохозяйственных задач — улучшению качества окускованных железорудных материалов, увеличению производительности агрегатов и экономии топлива. Это очень актуально как для горно-обогатительных комбинатов Урала, так и предприятий Казахстана, Украины, Центра России.

Если Леонид Герасимов — специалист в области теплотехники производства агломерата, то Сергей Евстюгин занимается в основном теплотехникой производства окатышей, а Борис Статников по хоздоговору между ВНИИМТ и УПИ решает теоретические вопросы теплотехники, занимается проблемами математического обеспечения... Четкое разграничение функций, ясные цели, фантазия плюс точный расчет позволили добиться успеха.

Были решены некоторые сугубо теоретические вопросы. Так, исследование аэродинамики в слое сыпучих материалов имеет значение не только для металлургии, но и для производства, скажем, строительных материалов... Решения по тепломассообмену могут применяться в химической промышленности... Результаты своих исследований Б. Статников докладывал в Одесском институте пищевой промышленности — и пищевикам также были интересны исследования молодых ученых. Разработки по агломерации экспонировались на ВДНХ и были отмечены серебряной медалью.

Авторы разработали ряд оригинальных теоретических и экспериментальных методов исследования процессов окускования рудных материалов, которые объединены одной целью — получение практических рекомендаций для повышения эффективности производства и улучшения качества окатышей и агломерата.

Теоретические исследования — работа за письменным столом — сочетались с опытами на экспериментальных установках, а затем на предприятиях, где испытывались и внедрялись новые методики... На восьми предприятиях используются результаты исследований; около 4 миллионов рублей в год — экономический эффект от их внедрения.

Леонид Герасимов, прикидывая, сколько же времени приходилось быть в командировках, говорит:

— И сейчас по 3 месяца в году точно проводишь на предприятиях, а в период, когда интенсивнее всего шло внедрение, до 8 месяцев в году приходилось бывать в командировках... Каждая аглофабрика имеет свое лицо, отличается по условиям работы. И важно учесть условия работы, найти наиболее эффективные решения.

...Приехавший из командировки Сергей Евстюгин рассказывал с вдохновением:

— Только что с Михайловского ГОКа, там устанавливаются уникальные обжиговые машины площадью 520 кв. метров. Усовершенствовать режим обжига — большое дело! Если на первых обжиговых машинах Соколово - Сарбайского ГОКа расходовалось 48,7 кг условного топлива на тонну готовой продукции, то сейчас тратится только 37 кг условного топлива. И это не говоря о повышении качества окатышей.

Каждая поездка в командировку — это повод для размышлений, это толчок к дальнейшим исследованиям и поиску...

И ехали в командировки, иногда сжав зубы, потому что «надо», потому что это — работа. А семейные обстоятельства — болезнь близких, появление детей, радости и горести, были ежедневной жизнью, о которой иногда надо было забыть, — нет, не забыть, но отодвинуть в тень — ради главного дела, ради работы.

Впрочем, рабочий день — это не только постоянная, напряженная работа мысли. Это и ежедневное общение с массой людей. Сергей Евстюгин — бывший комсомольский секретарь, а сейчас заместитель парторга института. А Леонид Герасимов — председатель совета ВОИР. И оба они отличаются удивительной доброжелательностью к людям.

Заведующий отделом теплотехники окускования рудного сырья Г. М. Майзель так говорит о них:

— Мне кажется, что идеальные научные коллективы нужно комплектовать как раз из таких людей, как Герасимов и Евстюгин. Они молоды, трудолюбивы, целеустремленны. Их отличает тяга к общественной работе, приходится удивляться, как они успевают столько делать. Очень удачно сочетание в одном творческом коллективе теоретика Статникова и разработчиков Евстюгина и Герасимова.

Исследование молодых теплотехников — основа для создания АСУТП в области окускования железорудных материалов.

Собственно, трудно положить предел совершенствованию процессов агломерации и обжига окатышей — и потому перед молодыми исследователями открываются все новые сферы деятельности. Как поднимаясь к одной вершине, видишь другую, соседнюю, еще выше, еще неприступнее — и намечаешь новый маршрут. Снова вперед!

Г. СЕРГЕЕВА.

МОЯ РОДИНА — СССР

УЧЕНЫЕ — ПЯТИЛЕТКЕ

Димитровград (Ульяновская область). Специалисты научно-исследовательского института атомных реакторов имени В. И. Ленина завершили большой комплекс важных экспериментов на установке «БОР-60». Реакторы такого типа способны не только производить электроэнергию, но и накапливать ядерное топливо для новых станций.

Рекомендации ученых института находят конкретное применение в проектировании, сооружении и эксплуатации крупных промышленных атомных электростанций с реакторами на быстрых нейтронах типа «БОР-60».

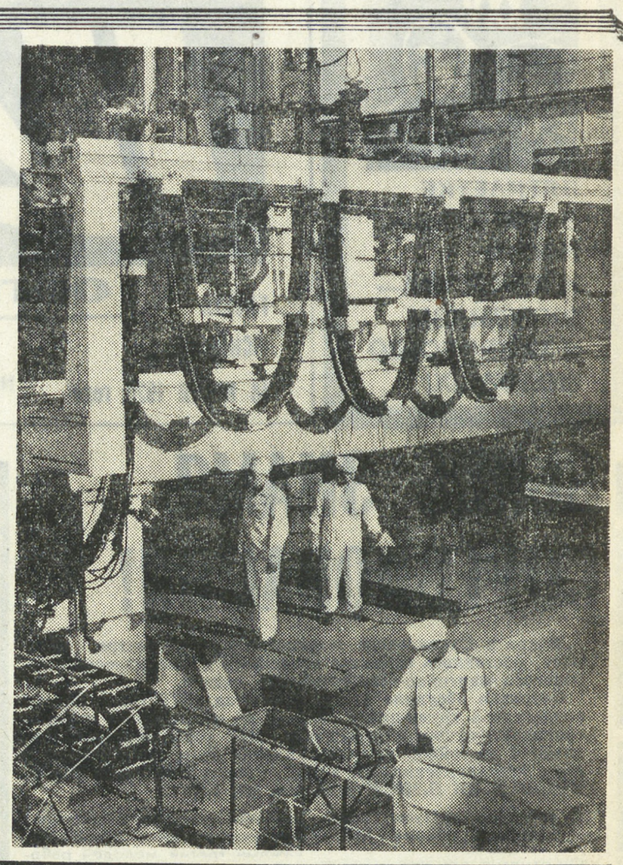

На снимке: реакторный зал установки «БОР-60».

Фотохроника ТАСС.

НА НЕФТЯНЫХ ПРОМЫСЛАХ ПОЛЕСЬЯ

☆ МИНСК. Пластовые воды, доставляющие немало хлопот нефтедобытчикам, могут сослужить и добрую службу. На Полесских промыслах завершено создание схемы инженерных сетей, по которым эти воды, отделенные от нефти мощными сепараторами, вновь закачиваются в скважины. Нефтяники используют их для поддержания давления в пластах, что увеличивает добычу «черного золота». Сейчас на нефтепромыслах Белоруссии ежегодно используются для технических нужд 16 миллионов кубометров сбросовых вод.

(ТАСС).

АДРЕС: Редакция „На смену!"

ЧИТАТЕЛЬ РАССКАЗЫВАЕТ

НЕКОГДА СКУЧАТЬ

Около двухсот пятидесяти человек живет в молодежном общежитии по улице Тельмана, 8 на Уралвагонзаводе. Мне нравится, как организован здесь досуг, как идет культурно-массовая работа.

Когда попадаешь в вестибюль общежития, бросается в глаза красочно оформленный стенд «Наша жизнь», рассказывающий о жизни и быте молодежи. На стенде указаны фамилии членов бытового совета, старост, командира дружины, помещены фотографии активистов, редколлегии. В глубине вестибюля висит план проведения воспитательной работы и проведения культурно-массовых мероприятий, за выполнением которых следит воспитатель Валентина Борисовна Зайнулина.

В общежитии молодежь не предоставлена сама себе. Комитет комсомола, воспитатель совместно с бытовым советом общежития делают все возможное, чтобы досуг молодежи был интересным и полезным. Большую помощь в этом вопросе оказывает шефствующий кузнечный цех Уралвагонзавода, его комсомольская организация.

Физорг общежития А. Мочалов рассказал, как в общежитии ведется спортивная работа. Здесь часто устраивают походы на лыжах, жильцы сдают нормы комплекса ГТО, а летом проходят туристические походы.

В коридоре вестибюля висит «Экран посещаемости ШРМ». Хорошо посещают школу рабочей молодежи А. Сигов — 10 класс, М. Кононов — 9 класс, Н. Шепелев — 9 класс, В. Хлебников — 11 класс.

Рядом с экраном посещаемости — «Экран чистоты».

К услугам жильцов просторный красный уголок. Шефствующий цех помог оформить здесь наглядную агитацию.

Имеется комната отдыха. Здесь учащиеся готовят уроки, устраивают диспуты, беседы, шахматно-шашечные соревнования.

П. САМОИЛОВ,
старший мастер Уралвагонзавода.

СТАНЦИЯ ВЕРЕЩАГИНО

На Свердловской железной дороге есть станция Верещагино. Она названа так в память о выдающемся художнике — баталисте Василиевиче Верещагине. В феврале 1904 года здесь, на небольшом полустанке Вознесенское (как тогда называлась станция), был отцеплен для ремонта служебный вагон вице-адмирала С. О. Макарова, следовавший эшелоном на Дальний Восток. Старожилы до сих пор помнят бородатого седого человека в овчинном полушубке, рисовавшего с натуры мобилизованных местных крестьян. Это был В. В. Верещагин. Он ехал вместе с выдающимся флотоводцем С. О. Макаровым. Сделаные им этюды должны были послужить для создания будущих картин. Но замыслам не суждено осуществиться. 31 марта (13 апреля) 1904 года художник и вице-адмирал погибли на броненосце «Петропавловск» в районе Порт-Артура, подорвавшись на японской мине. Но поныне живут картины и рисунки Верещагина. Их знает весь мир.

Через 10 лет маленькая станция была названа именем художника — Верещагино. За годы Советской власти рядом со станцией вырос город Верещагино, что в Пермской области. Здесь много потомственных железнодорожников. Родословной фамилии Каменских: отцу Михаилу Степановичу — слесарю, сыновьям Александру, Николаю, Владимиру, Герману — машинистам паровозов и электровозов посвящена повесть Н. Кузнецова «Крутые повороты».

Есть на Урале и еще одна железнодорожная станция, связанная с именами знаменитых людей. В Свердловской области, в селе Зайково, примыкающем к железнодорожной станции Худяково, установлена мемориальная доска на доме по улице Коммунистической 103, где жил бывший матрос с броненосца «Орел» Семен Антонович Мурзин. Он вместе с Алексеем Силычем Новиковым-Прибоем, известным советским писателем, участвовал в бою с японским флотом в Корейском проливе и упомянут писателем в своей книге «Цусима».

А. С. Новиков-Прибой приезжал к другу С. А. Мурзину в 1943 году в разгар Великой Отечественной войны, гостил неделю.

В. СИНЦОВ.

ЧИТАТЕЛЬ ВОЗМУЩАЕТСЯ

ТОЛЬКО СЛЕЗЫ ПОМОГЛИ...

Пишу вам по поводу случая, который произошел со мной 3 января в Свердловске на стоянке такси.

Около десяти часов вечера я приехала вместе с братом в Свердловск и подошла к стоянке такси. Желающих уехать было очень много, а погода отнюдь не располагала к прогулкам. В очереди росло недовольство, потому что таксисты желали ехать только по маршрутам Уралмаш, Втузгородок, Вторчермет. Мне нужно было на улицу Колмогорова.

Дождавшись своей очереди, мы сели в такси, но когда водитель услышал адрес, куда ему предстояло ехать, он наотрез отказался и заставил нас выйти из машины. Мы отказались. Тогда таксист вышел и отправился к служебному помещению, где располагалась диспетчерская. Мой брат тоже вышел, чтобы узнать, поедет ли таксист по нашей просьбе.

В это время водитель вернулся и несмотря на то, что я предупредила его о том, что в такси еще не сел брат, тронулся с места и поехал. Не обращая внимания на это, на то, что я кричала, открыла дверь, чтобы выйти, водитель набирал скорость. Когда я увидела, что брат уже цепляется за двери такси и может вот-вот упасть, я просто не знала, что делать, заплакала.

Может быть, это помогло, не знаю, но водитель остановился. Брат сел в машину. И после такого инцидента водитель решил все-таки отвезти нас по адресу.

Я очень прошу помочь мне разобраться в этой истории.

Водитель на мою просьбу назвал себя — А. И. Троегубов. Номер машины 16-38-СВЮ.

Т. ЗАСЛАВСКАЯ.

ЕСЛИ СЛУЧИТСЯ БЕДА?

Вот уже год я живу в районе Уктуса. Телефона у нас в квартире нет. У ближайших соседей — тоже. Поэтому часто приходится прибегать к услугам телефона-автомата. Но только, скажу, не преувеличивая, в половине случаев это не удается. Найти работающий автомат у нас в поселке — проблема. Хорошо, если можно отложить телефонный разговор, а если случилась беда и срочно нужна помощь врача? Как же быть?

В. БЫЧКОВА.

В УЧИЛИЩЕ — КОНКУРС!

ТРУДОВАЯ БИОГРАФИЯ: ПЕРВЫЕ СТРОКИ

ДАВНО ЛИ бытовало мнение — «никуда не поступил, пойдешь в ГПТУ». И вдруг, в ГПТУ — конкурс! Вот, дословно, что сказал мне заведующий учебной частью ГПТУ № 94 Валерий Николаевич Кожевников: «Целенаправленная профессионально-ориентационная работа среди учащихся школ города позволила уже в 1976 году, при наборе учащихся по четырем профессиям, таким, как газоэлектросварщик, наладчик станков, слесарь, автослесарь, провести конкурс, отобрать лучших и выполнить досрочно план набора. Несколько необычно, не правда ли?».

Среднее государственное производственно - техническое училище № 94 образовано в 1972 году на базе дважды орденоносного завода транспортного машиностроения имени Я. М. Свердлова, одного из старейших заводов Урала, которому, кстати сказать, в этом году исполняется 160 лет. За пять лет училище выросло с 242 до 718 учащихся, по 100 человек в год! В чем же причины столь скорого роста? Можно было бы попытаться перечислить их по пунктам, но это не будет убедительно, так как не будет зримо. Лучше попробуем разобраться: Урал — край рабочий. Свердловск — город машиностроителей. И вот училище готовит квалифицированных рабочих по восьми машиностроительным специальностям, которые являются самыми ведущими на предприятиях города. В 73-м году училище перешло на подготовку кадров со средним образованием, а в минувшем году состоялся первый выпуск. 77 выпускников получили дипломы и сейчас успешно трудятся на заводе им. Я. М. Свердлова. По этому поводу директор училища Марат Степанович Кноп сказал: «По единодушному мнению работников завода, квалификация выпускников со средним образованием гораздо выше».

Подготовка молодых рабочих со средним образованием — это качественно новый этап в развитии системы профессионально-технического обучения. Практически это тот же техникум, разве что учиться в училище потруднее, чем, скажем, в экспериментальном заводе-техникуме, куда принимают уже с готовым средним образованием. Нет, знак равенства ставить нельзя, конечные цели разные, но аналогию провести можно.

Расположено училище очень удачно, вблизи центра города на довольно спокойной улице Мамина-Сибиряка, базовый завод рядом. В минувшую пятилетку заводом был построен отличный 4-этажный учебный корпус. За чистотой и порядком в нем следят сами ребята. Они дежурят в столовой, моют лестницы и коридоры, убирают спортзал.

Токари, фрезеровщики — специалисты всем понятные. Но вот получили путевку в жизнь первые 18 наладчиков станков с программным управлением. Об этом стоит поговорить отдельно. Ильгиз Кадылов — будущий наладчик. Я спросил его:

— Ильгиз, почему ты пришел учиться в ГПТУ?

— Мои родители хотели, чтобы я пошел учиться в техникум, а я пошел в ГПТУ № 94. Дело в том, что в этом училище есть специальность наладчика станков с программным управлением. Это редкая специальность. Она «входит в жизнь», и я знаю, что буду нужен на том заводе, куда приду после учебы.

— И как идет учеба?

— Учиться приходится всерьез. Преподаватели строгие, мастера требовательные, да и завод, на который мы придем, один из передовых в городе. В общем, я сделал правильный выбор.

Другой учащийся, Вадим Федулов, будущий сварщик, сказал мне:

— Профессию выбрал не случайно. По-моему, это перспективная специальность. Без сварки не может развиваться ни одно производство: ни машиностроение, ни авиация, сварка нужна даже в космосе. Поэтому и отношение к учебе у меня самое серьезное, да в нашем училище нельзя иначе. Требования высокие, занимаемся по 7—8 часов. Изучаемых предметов в два раза больше, чем в школе. Кроме общеобразовательных, изучаем специальные дисциплины и проходим производственную практику, где уже сейчас приобретаем рабочие навыки. После окончания училища я получу и среднее образование, и специальность газоэлектросварщика. Могу поступить в высшее учебное заведение.

Конечно, Вадим может поступить в вуз, но сперва он пойдет работать на завод и даже получит отсрочку от армии до конца срока отработки. Это условие, заключенное с военкоматом, дает возможность ребятам получить рабочую закалку, не растерять полученное в училище, окрепнуть.

Но я не закончил разговор о специальности наладчиков станков с программным управлением. Эти станки на заводах, как правило, стоят особо, зачастую под плексигласовыми колпаками, требуют определенной температуры и вообще особых условий. Обучение этой специальности налагает дальнейшую разработку методики преподавания, совершенствования форм обучения. За три с половиной года учебы ребятам предстоит изучить двадцать типов таких высокопроизводительных станков. Для этого училище укомплектовано квалифицированными преподавателями и мастерами производственного обучения. Но без тесной связи с заводом этого было бы недостаточно. И помощь завода постоянна. В ноябре на заводе среди передовиков производства проходил смотр-конкурс на звание «Мастер—золотые руки», в котором ребята из училища приняли самое активное участие. В перспективном развитии училища завод планирует совершенствовать учебно-производственную базу, построить производственные мастерские и комплексно оснастить учебные кабинеты.

М. ПЕТРОВ.

ПОД ГОРЯЧУЮ РУКУ,

или история о том, как «борются с пьянством» в Свердловском техникуме общественного питания

Борьбу здесь ведут здорово. Причем, борются все. Но как и во всяком трудном деле, периодически нужны перекуры. Во время этих перекуров борющиеся учащиеся... приобретают спиртное и уничтожают его в стенах родного техникума, чтобы не досталось этой гадости всяким морально неустойчивым личностям. В такие часы, когда «борцы» расслабляются, создается оперативный летучий отряд из числа преподавателей и руководителей техникума. Члены этого отряда ведут в техникуме поиск «гнезд», где происходит братание их подопечных с «зеленым змием». Но продолжавшийся годы поиск не приносил успеха: будущие работники общественного питания все же приносили спиртное. Не скажем, что пьянство здесь стало бичом, но все же время от времени по техникуму продвигались учащиеся с осоловевшими глазами и на подкашивающихся ногах. Пока шел поиск «гнезда», один из учащихся группы № 6 третьего курса по пьяной лавочке совершил тяжкое преступление. Суд был показательным. И даже приближение нового 1977 года не скрашивало мрачного впечатления от случившегося. Но затем произошло нечто неожиданное. Через несколько дней после суда, а именно во время новогоднего вечера 28 декабря, преподаватели увидели, что по техникуму ходят подвыпившие учащиеся. «Гнездо» обнаружилось... в фотолаборатории, где в углу стояла батарея пустых бутылок.

Хозяин лаборатории Юрий Ряховский, учащийся неблагополучной группы № 6, находился здесь же. И, как оказалось, в последний раз, поскольку исполняющая обязанности директора техникума Г. Д. Лебедева попросила его из лаборатории выйти, забрала ключ и сказала, что «это ему так не пройдет». На другой день в техникуме был издан приказ, которым Ю. Ряховский отчислялся из техникума «за систематическое предоставление помещения фотолаборатории для распития спиртных напитков». Порок наказан, справедливость восторжествовала. Но порок ли наказан?

Мне довелось разговаривать с Г. Д. Лебедевой, классным руководителем группы № 6 Д. В. Южной, секретарем партийной организации, руководителем отделения, четырьмя учащимися группы, среди которых был групкомсорг. Вопрос первый: был ли ранее Ряховский замечен в пьянстве, нарушении дисциплины, дурном влиянии на товарищей? Все ответили, что нет. Вопрос второй: видел ли кто или просто кто знает, что 28 декабря Ряховский выпивал или разрешил кому-нибудь пить спиртное в лаборатории? Не видел и не знает никто. Вопрос третий: за что отчислили Ряховского? На этот вопрос тоже никто не смог ответить ясно, кроме Г. Д. Лебедевой:

— У него в лаборатории были бутылки.

Значит, отчислили по подозрению, ничего не доказав. В бутылках мог быть, к примеру, безобидный проявитель. Но не все ведь сведущи в фотографии.

И все же главное не в этом. Отчисление Ряховского происходило каким-то странным образом. Заседание педсовета состоялось во второй половине дня 29 декабря. Но еще утром был вывешен приказ об отчислении, которым, кстати, учащиеся, пойманные со спиртным, были наказаны куда мягче. Зачем, спрашивается, нужен был педсовет, когда все было решено еще утром? На этот вопрос Г. Д. Лебедева ответила:

— Вывешен был не приказ, а проект приказа.

— ?!

— Да, проект, который мы утвердили на педсовете.

Значит, так. Вначале почти тысячу учащихся техникума оповещают о том, что Ряховский отчислен, а потом на педсовете обсуждают, что с ним делать. А что же делать? Не издавать же новый приказ, которым предыдущий объявить недействительным? Смешно было бы. И не только смешно: авторитет бы поколебался.

В то время, пока на педсовете решали уже давно решенный вопрос, в одном из классов шло бурное собрание учащихся группы № 6. В результате этого собрания родился любопытный документ. Это была просьба группы (на собрании отсутствовало по уважительной причине только 4 человека) оставить Ряховского в техникуме. От имени группы подписались староста, комсорг и профгрупорг. И если на педсовете в эти минуты говорили «наверное, предоставлял лабораторию», «наверное, пил» и так далее, то учащиеся писали доказательно и точно, что ничего этого не было. Назревал скандал. Вскоре участники педсовета, прочитав просьбу группы, пришли к авторам письма и... Стоп, так должно было быть по логике. Но никто не пришел к авторам, хотя и многие прочитали письмо. 26 будущих технологов поняли, что их мнение ничего не значит.

У Г. Д. Лебедевой наверняка были сомнения в правильности принятого решения, потому что несколькими днями раньше по ее указанию в трудовой книжке, которую вместе с другими документами выдали Ряховскому, написали, что он отчислен в связи с переводом на заочное отделение. Запись в трудовой книжке не соответствует формулировке в приказе. Кажущаяся вначале принципиальность обернулась здесь обыкновенной сделкой с совестью.

Сделаем небольшое отступление. Ряховский один из самых старших учащихся техникума. В основном здесь учатся подростки 15—16 лет, а ему 22, он уже отслужил в Советской Армии. Понятно, что преподаватели ожидали от него активной помощи в борьбе с пьянством. Но помощи этой не было. Его подвело слабоволие. Он, как и все, видел, что в техникуме появляются пьяные, но ничего не предпринимал. Скажу прямо, я с усердием искал доказательств, что в лаборатории «систематически» распивали спиртное. Но так и не смог найти ни одного примера. Не знают их и руководители техникума. Бутылки? Но ведь до недавнего времени в лаборатории был другой хозяин, затем, когда его не стало, ключ от лаборатории, висевший на гвоздике в месткоме, не возбранялось брать другим.

На этом можно было бы поставить точку. Ряховского за пассивность в борьбе с пьянством могли вызвать для беседы в комитет комсомола и даже на педсовет. Но исключение было неоправданно строгой мерой, мерой, возмутившей многих в училище. Тем более, что отчисление происходило, так мягко говоря, необычно.

Но закончить надо не этим. Предположим, «гнездо» разорено. Тогда надо искать новое, которое, несомненно, совьют вылетевшие из него. Зло осталось. Нельзя не видеть леса за деревьями. Бороться с пьянством лишь поисками мест, где можно выпить, — носить воду в решете, ведь некоторые «любители» могут выпить и за стенами техникума. Может быть, лучше начать с воспитательной работы? Как она должна вестись? Думаю, что на этот вопрос педагоги и воспитатели ответят лучше, чем автор этих строк.

В. КРАСНОВ.

ЗА БУДУЩЕЕ БЕЗ ВОЙН

СЕГОДНЯ В МОСКВЕ ОТКРЫЛСЯ ВСЕМИРНЫЙ ФОРУМ МИРОЛЮБИВЫХ СИЛ

За три года, прошедшие после московского Всемирного конгресса миролюбивых сил, были достигнуты значительные успехи в борьбе за будущее без войн, за разрядку международной напряженности, выросло и окрепло движение сторонников мира.

Наиболее важным событием этих лет стало хельсинкское Совещание по безопасности и сотрудничеству в Европе. Неоценим вклад, который внесла в его подготовку и проведение вместе с Советским Союзом, другими социалистическими странами общественность Европы, да и не только Европы.

Этот период отмечен победами народов Вьетнама, Анголы, Лаоса, Камбоджи, Мозамбика, Гвинеи-Бисау. Каждая из этих побед была приближена благодаря мощным движениям солидарности с народами, борющимися за право самим распоряжаться своими судьбами.

Яркий пример действенности международной солидарности — освобождение из застенков фашистской хунты Генерального секретаря Коммунистической партии Чили Луиса Корвалана. Нет никакого сомнения, что активные действия сторонников мира, развернутые с особой силой после Всемирного конгресса, способствовали движению солидарности с патриотами Чили и вынудили хунту освободить Луиса Корвалана. Предстоит еще многое сделать, ведь в фашистских концлагерях до сих пор томятся тысячи ни в чем не повинных чилийцев. В нашей солидарности черпает народ Чили силы для мужественной, справедливой борьбы за свободу своей родины.

Опыт показывает, что достижение реального прогресса в борьбе за мир возможно лишь при том условии, если в нее включаются широкие общественные силы. Это особенно важно сейчас, когда в капиталистическом мире наперекор разрядке вновь усиливается гонка вооружений.

Хорошие предпосылки для практического решения проблемы разоружения создают предложения социалистических стран, в частности предложение Политического консультативного комитета государств — участников Варшавского Договора о принятии на себя всеми государствами, подписавшими Заключительный акт, обязательства не применять первыми ядерного оружия друг против друга.

Страны — члены НАТО отвергли это предложение социалистических государств. Этот факт лишний раз говорит о том, что они намерены и впредь продолжать интенсивную гонку вооружений, не считаясь с интересами своих собственных народов, народов всего мира. Поэтому всем миролюбивым силам необходимо активизировать совместные действия, направленные на устранение военной угрозы.

Нынешний год может принести новые успехи в деле обеспечения мира. Несомненно, этому будет способствовать белградская встреча представителей государств — участников Совещания по безопасности и сотрудничеству в Европе. Назрела необходимость созыва женевской конференции с участием на равных правах всех конфликтующих сторон, включая Организацию освобождения Палестины, чтобы урегулировать положение на Ближнем Востоке.

Мы надеемся, что этот год ознаменуется дальнейшими успехами в борьбе народов Южной Африки против расистских и колониальных режимов, против фашизма в ряде стран Латинской Америки.

Надо сказать, что в последнее время значительно возросла роль молодых развивающихся стран, неприсоединившихся государств в борьбе за мир. Это стало возможным только в условиях нового этапа в международных отношениях, в условиях разрядки. При этом нельзя не учитывать того влияния, которое оказала на них Программа мира, принятая XXIV съездом КПСС. Программа мира стала мощным импульсом для деятельности общественности, миролюбивых сил в разных странах, она придала им уверенность, вдохнула новый заряд оптимизма.

Развитие этой программы XXV съездом КПСС явилось новой мощной поддержкой усилий миролюбивой общественности. Недавно мы отмечали 70-летие Генерального секретаря ЦК КПСС Л. И. Брежнева. В этих празднествах воплотилось признание огромных заслуг Л. И. Брежнева в упрочении разрядки, признание заслуг КПСС, Советского правительства, всего советского народа. Важно отметить, что выступление Леонида Ильича Брежнева на Всемирном конгрессе миролюбивых сил в Москве произвело огромное впечатление на всех делегатов и в значительной степени отразилось на работе конгресса и на всех важнейших событиях последующего времени.

1977 год — это год 60-летия Великой Октябрьской социалистической революции. Все прогрессивное человечество будет отмечать этот большой праздник, отдавая должное последовательной миролюбивой политике Советского государства, заложенной еще ленинским Декретом о мире, а затем воплощенной в Программе мира, которая стала основным фактором создания нового климата в международных отношениях, перехода к разрядке, смягчению напряженности, к серьезным победам дела мира.

Борьба за мир принимает все более сложные формы и только при объединении действий всех прогрессивных сил она принесет те позитивные результаты, которых ожидает все человечество.

Ромеш ЧАНДРА,
генеральный секретарь Всемирного Совета Мира.
(АПН).

МИР СЕГОДНЯ

● МОСКОВСКАЯ ВСТРЕЧА СТОРОННИКОВ МИРА — НОВЫЙ ЭТАП В БОРЬБЕ ЗА БУДУЩЕЕ БЕЗ ВОЙН

● УСПЕХИ ПРОМЫШЛЕННОСТИ БРАТСКИХ СОЦИАЛИСТИЧЕСКИХ СТРАН

● РАЙОН САНЪЯ — ЧЕЛОВЕЧЕСКАЯ СВАЛКА БОЛЬШОГО ТОКИО

В БРАТСКИХ СТРАНАХ СОЦИАЛИЗМА

НОВЫЙ ЗАВОД

Первые тонны высококачественной электролитической меди дал новый, третий по счету в народной Польше медеплавильный завод «Глогув II» в Легницком воеводстве.

Мощность предприятия, строительство которого началось в 1974 году, достигнет 150 тысяч тонн меди в год. Вместе с действующим заводом «Глогув I» новый объект составит один из крупнейших в мире комплексов годовой производительностью свыше 300 тысяч тонн меди.

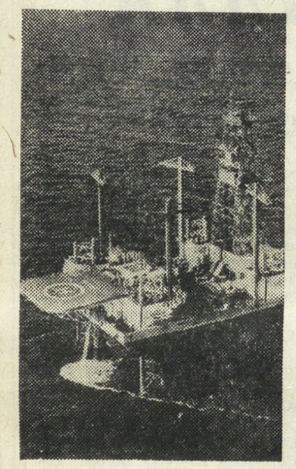

СТАЛЬНОЙ ОСТРОВ

Первая в Румынии платформа для морского бурения «Глория». Она находится в Черном море на расстоянии 130 километров от берега. Ее установки способны вести бурение скважины на глубину до шести тысяч метров. Площадь «острова» 73×41 метр, вес 7 тысяч тонн.

Аджерпресс—ТАСС.

ОТКРЫТЫЕ ДВЕРИ ВУЗОВ

За последние тридцать лет обладателями дипломов высших учебных заведений Советского Союза, Польши, ГДР и других социалистических стран стали 4500 венгерских специалистов. Подавляющее большинство из них получили высшее образование в СССР, причем по таким редким и важным для народного хозяйства специальностям, как инженеры-механики атомных электростанций, врачи-гигиенисты, специалисты по защите растений и рыбоводству. Ежегодно советские вузы принимают более 250 венгерских студентов.

Почти пятьсот специалистов точной механики, сельского хозяйства, технологии производства получили дипломы вузов ГДР. Десятки венгерских студентов осваивают специальности технологов водного хозяйства и очистки сточных вод, деревообрабатывающей и бумажной промышленности, инженеров складского и транспортного хозяйства в польских вузах. В Чехословакии учатся будущие инженеры — химики и машиностроители, в Болгарии — садоводы и виноградари, в Румынии — нефтяники.

В свою очередь двери венгерских вузов гостеприимно открыты для зарубежных абитуриентов. Сейчас в ВНР обучается более 2500 иностранцев, в том числе полторы тысячи из развивающихся стран.

С МАРКОЙ «СДЕЛАНО В ГДР»

Станки с маркой «Сделано в ГДР» известны в 60 странах мира. Более трех четвертей экспорта этой отрасли промышленности республики приходится на братские социалистические страны.

Гигантом станкостроения республики по праву считается комбинат им. 7 Октября в Берлине, основная продукция которого — станки с числовым программным управлением. Идти в ногу с научно-техническим прогрессом, выпускать продукцию, отвечающую самым высоким международным требованиям, коллективу предприятия в значительной степени помогает кооперация с партнерами в социалистических странах. Выполнение заказов для СССР рабочие комбината им. 7 Октября рассматривают как дело своей чести.

СТРОИТСЯ «ГАЦКО»

«Гацко» — так называется теплоэлектростанция, строящаяся сейчас в Югославии. На ней будет установлен энергоблок мощностью 300 тысяч киловатт.

Технический проект ТЭС разработан советской организацией «Теплоэлектропроект».

ЭКОНОМИЯ — 100 МИЛЛИОНОВ

Более десяти тысяч рационализаторских предложений обязался дать в текущей пятилетке коллектив чехословацкого завода «Татра», известного в мире своими автомобилями. Они будут направлены на улучшение производственных процессов, условий труда. Таким образом, труженики предприятия хотят сэкономить минимум 100 миллионов крон. В истекшей пятилетке здесь было зарегистрировано 9.700 рационализаторских предложений, эффект от внедрения которых составил в денежном выражении 78 миллионов крон.

(АПН).

В КОЛОННАХ 5 000 ЧЕЛОВЕК

Широкие масштабы принимает в ФРГ борьба против дискриминации прогрессивно настроенных лиц, в результате которой тысячи учителей, юристов, врачей подвергаются проверке на «политическую благонадежность», увольняются с работы.

Массовая демонстрация против реакционных «запретов на профессии», продолжавшаяся несколько часов, состоялась в Штутгарте. Свыше 5.000 человек приняли в ней участие по призыву комитетов гражданской инициативы «Долой запреты на профессии», созданных в ряде городов и промышленных центров земли Баден-Вюртемберг. Среди них были рабочие и служащие, представители интеллигенции, домохозяйки, молодежь.

На снимке: бывшие узники фашистских концлагерей требуют отмены «запретов на профессии».

Фотохроника ТАСС.

НАМ ТОЛЬКО ЧТО СООБЩИЛ ТЕЛЕТАЙП ● НАМ ТОЛЬКО ЧТО СООБЩИЛ ТЕЛЕТАЙП ● НАМ ТОЛЬКО ЧТО СООБЩИЛ ТЕЛЕТАЙП

● БОННН. Западногерманский бундесвер получит в ближайшие годы 420 самоходных зенитных установок типа «Гепард». Производство этих боевых машин, как объявлено здесь, началось на заводах «Краус-Маффей». Общая стоимость их составит 2,3 миллиарда марок.

● ЛУСАКА. Патриоты Зимбабве сбили самолет родезийских ВВС, совершавший полет в юго-западном районе страны. Два находившихся в нем офицера погибли.

Это уже второй родезийский самолет, сбитый за последние несколько дней борцами за свободу.

● МОНРОВИЯ. В поддержку борьбы угнетенных народов юга Африки за свободу выступил президент Либерии У. Толберт.

● БРАЗЗАВИЛЬ. Президент Народной Республики Конго Мариан Нгуаби принял находящуюся здесь с официальным визитом делегацию Верховного Совета СССР во главе с заместителем Председателя Президиума Верховного Совета СССР А. М. Клычевым. Состоялась беседа, которая прошла в теплой дружеской обстановке.

● МАПУТУ. Правительства Народной Республики Мозамбик и Японии решили установить дипломатические отношения на уровне посольств, сообщило радио Мапуту.

● ЛИССАБОН. В Португалии вступил в силу новый закон об юридической ответственности бывших агентов и сотрудников ныне распущенной политической полиции — ПИДЕ.

Закон предусматривает более строгие меры наказания для бывших сотрудников ПИДЕ и отменяет целый ряд положений о «смягчающих обстоятельствах».

● ВАШИНГТОН. Уровень безработицы в США, по официальным данным, составил в декабре прошлого года 7,9 процента трудоспособного населения страны. Это означает, что не могут найти какой-либо работы свыше 7,6 миллиона американцев.

● ЛОНДОН. Народная организация Юго-Западной Африки (СВАПО) резко осудила маневры правителей Претории, направленные на создание в Намибии марионеточного режима.

(ТАСС, 13 января).

ВПОЛНЕ ЕСТЕСТВЕННАЯ «НЕЕСТЕСТВЕННАЯ» СМЕРТЬ

ИМПЕРИАЛИЗМ БЕЗ МАСКИ

Из полицейского протокола: «Утром 30 ноября на автомобильной стоянке обнаружен труп мужчины. Покойнику на вид 45 лет. Денег и документов при нем не было. Причина смерти — замерзание».

Комментируя это событие, полицейский чиновник с абсолютной уверенностью заявил: «Это наверняка один из безработных. В районе Санъя каждый год таким же образом погибает несколько человек».

Санъя... Где же это такое? Насколько этот район удален от полюса холода? Санъя расположен на широте Средиземного моря, а точнее — чуть ли не в центре Токио.

Как же так? Нас не удивит (хотя и с этим смириться трудно), что человек может замерзнуть на Аляске, в пустыне Гоби, в Арктике, наконец. Но погибнуть от переохлаждения на улице крупнейшего города мира — уму непостижимо.

И все-таки это так. Всего лишь в нескольких километрах от пылающей днем и ночью неоновыми огнями Гиндзы, в центре японской столицы человек умирает от холода. Может быть, это просто несчастный случай?

Едем в Санъя... Узкие улочки, зажатые рядами бурых и грязно-серых домишек. Бараки, склады, заплесневелые стены сараев. Та же серо-бурая гамма цветов — в одежде жителей Санъя.

А вот и полицейская будка — центр всего района Санъя. Полицейский инспектор удовлетворяет наше любопытство. Да, в этом году в Санъя зарегистрировано уже 59 случаев «неестественной» смерти, что несколько превышает прошлогоднюю цифру — 55 человек. Из погибших в этом году — 15 было найдено на улице. Причина смерти — переохлаждение, голод, болезни. Другие умерли от тех же причин в ночлежках или в местной больнице. Смертные случаи особенно учащаются зимой, когда ночами температура падает ниже нуля. Так случилось и с поденщиком, о котором писали в газетах.

— Единственно, в чем мы допустили ошибку, — говорит полицейский, — так это в определении возраста замерзшего. Ему оказалось всего 35 лет. Но в этом нет ничего странного. Обитатели района Санъя всегда выглядят старше своих лет.

В Санъя постоянно проживает около семи тысяч человек, и многие из них зарабатывают себе на жизнь поденным трудом. Правда, с каждым годом найти такую работу все сложнее. Экономический кризис повлек за собой целую эпидемию банкротств мелких и средних фирм. Только за ноябрь 1976 года в результате финансового краха закрылось 1579 компаний. Потерявшие работу рабочие и служащие разорившихся фирм пополняют миллионную армию безработных. Серьезную конкуренцию токийским поденщикам составляют и крестьяне, тысячами приезжающие в город на заработки. Даже самым удачливым и крепким на вид мужчинам удается подработать таким образом лишь раз за четыре-пять дней. Для пожилых и инвалидов перспективы еще мрачнее.

Многие из обитателей Санъя слабеют день ото дня в результате постоянного недоедания. Среди безработных и поденщиков свирепствуют болезни. Особенно много среди жителей Санъя больных туберкулезом. Смертность здесь гораздо выше, чем в других районах города. Но население Санъя не сокращается; здесь появляются десятки и сотни новичков, выбрасываемых жизнью на эту человеческую свалку большого Токио.

Но, может быть, подобное гетто характерно только для столицы? Нет. Едва ли не в каждом крупном городе Японии есть такие же кварталы, куда сытые и хорошо одетые буржуа предпочитают не заходить. Озлобленные жизнью безработные и поденщики не раз наминали бока подобным любителям «экзотики».

Над Японией дуют холодные ветры. Шумят, сверкают новогодними огнями оживленные торговые улицы, а в сумрачных кварталах Санъя безработные пытаются укрыться от холода и сырости под кучами картонных коробок. В конце декабря газета «Асахи» сообщила, что недавно в Осака замерзло еще три человека.

А. ЛАЗАРЕВ,
соб. корр. АПН.

Токио.

УКРЕПЛЕНИЕ ДОБРОСОСЕДСТВА

МЕЖДУНАРОДНЫЙ КОММЕНТАРИЙ

„МЫ стремимся развивать наши отношения с Советским Союзом в направлении мира, добрососедства и дружбы. Наша страна получила и продолжает получать от этого большую пользу», — заявил премьер-министр Турции Сулейман Демирель на пресс-конференции в конце 1976 года.

Добрые отношения между Советским Союзом и Турцией были заложены после Октябрьской революции по инициативе В. И. Ленина и основателя новой Турции Кемаля Ататюрка. Еще в 1921 году между нашими странами был подписан договор о дружбе и мире. Принципы равноправия и взаимного доверия, заложенные в этом и последующих договорах, выдержали испытание временем, несмотря на возникавшие трудности.

На протяжении десятков лет важным элементом двусторонних связей было экономическое сотрудничество. Первые текстильные фабрики построены в Турции при содействии Советского Союза еще в начале 30-х годов. А ныне там действуют и создаются крупные промышленные предприятия, мощные современные заводы, которые составляют, по признанию турецких специалистов, основу экономики республики.

На средиземноморском побережье юго-восточной Турции, неподалеку от небольшого городка Искендерун, второй год действует металлургический завод, сооруженный при содействии СССР. Это предприятие черной металлургии крупнейшее в Турции. Оно изменило экономический характер целого района страны и, что очень важно, обеспечило занятость 9 тысяч рабочих. Искендерунский завод уже сейчас производит миллион тонн стали в год. Предусмотрено постепенное увеличение его мощности, с тем чтобы в будущем выплавлять здесь до 4 миллионов тонн ежегодно. Существенная «прибавка», если учесть, что еще в 1975 году на всех турецких металлургических заводах было произведено всего немногим более миллиона тонн стали.

На строительстве металлургического комплекса, так же как и на других объектах, сооруженных при содействии СССР, вместе с тысячами турецких рабочих трудились советские специалисты, которые передавали свой опыт, помогали подготовке национальных кадров. Рассказывая о совместном труде советских и турецких рабочих, генеральный директор металлургической промышленности Турции Д. Мутуш отмечал, что «в Искендеруне не только строится металлургический завод, но и куются дружественные отношения между двумя соседними странами».

Сейдишехир — типичный провинциальный турецкий городок. Небольшие глинобитные домики, узкие улочки и, конечно, мечеть — обязательный атрибут почти любого поселка. Испокон веков Сейдишехир славился своими фруктовыми садами, однако ныне серебристые трубы строящегося алюминиевого комбината — неотъемлемая часть пейзажа. Сейдишехирский алюминиевый комбинат — первенец цветной металлургии страны, стал гордостью республики. Проектом предусмотрено производство 60 тысяч тонн высококачественного алюминия и десятков тысяч тонн различных сортов проката. Экономия валюты составит 55 миллионов долларов, а общий вклад завода в национальный доход страны превысит 700 миллионов турецких лир.

Но не только в Искендеруне и Сейдишехире можно увидеть объекты плодотворного советско-турецкого экономического сотрудничества. При содействии северного соседа построены нефтеперегонный завод в Алиага, сернокислотный в Бандырме и другие предприятия. В планах советско-турецких деловых соглашений намечены новые стройки, связанные с развитием энергетической базы страны.

В сегодняшней Турции все громче раздаются голоса тех, кто стоит за дальнейшее укрепление и развитие разносторонних отношений с северным соседом, но нельзя забывать и о том, что в этой стране еще сильны позиции другого лагеря, старающегося всеми силами опорочить, принизить значение добрососедства и дружбы, политической и экономической выгоды от сотрудничества с СССР.

Однако жизнь постоянно доказывает, что потуги реакции и империалистических кругов помешать продвижению соседних стран по пути дружбы и сотрудничества обречены на провал. Именно об этом писала недавно стамбульская газета «Политика», подчеркнувшая, что сегодняшние отношения между нашими странами «приобрели необратимый характер», а дальнейшее развитие сотрудничества стало «исторической необходимостью».

Ю. КОЛЕСОВ.
(АПН).

ДОБРЫЙ ДЕНЬ УРАЛЬЦЫ!

ВЕЧЕР

Молодость ансамбля

Во Дворце культуры имени Горького в Асбесте состоялся вечер «Беспокойные сердца», посвященный 20-летию лауреата областного фестиваля, народного ансамбля песни и танца «Горный ленок».

Участников ансамбля и его ветеранов тепло приветствовал секретарь горкома КПСС Г. Е. Белоносов. Старший методист областного Дома художественной самодеятельности Т. В. Тихонова поздравила самодеятельный коллектив по поручению областного хорового общества. Теплые слова были сказаны председателем объединенного комитета профсоюза комбината «Ураласбест» В. И. Евдокимовым в адрес участников ансамбля Валентина Макеева, Зинаиды Кырмановой, Александра Нисковских, Владимира Мальцева, Нелли Боярских, Клары Камаевой и Нины Соколовой.

Ансамблю аплодировали труженики Белоярского района. Он выступал в Камышлове и Качканаре, Каменске-Уральском и Первоуральске.

Дважды побывали самодеятельные артисты в Москве. В 1959 году состоялись концерты на ВДНХ, в МГУ, а в 1967 году — во Дворце съездов...

Памятные дни... Они до сих пор живут в сердцах участников ансамбля. Надолго запомнят они и вечер 20-летия... Об этом им будут напоминать не только памятные подарки, почетные грамоты, значки лауреатов, но и встреча с народным ансамблем песни и танца из Первоуральска.

Т. СЕРЕГИНА.

ТЕАТР

Сказание о русской женщине

Пьеса молодого тюменского драматурга Зота Тоболкина «Сказание об Анне» с успехом идет во многих театрах страны. Она получила хорошую оценку в газете «Правда», когда Тюменский драматический театр гастролировал в Москве.

Пьеса, опубликованная под названием «Баня «по-черному» в журнале «Театр», привлекла внимание творческого коллектива Серовского драмтеатра. Привлекла своей суровой правдой, полнотой и цельностью характеров, способностью ее героев на подвиг и жертвы во имя Родины.

Спектакль «Сказание об Анне» Серовского драмтеатра пользуется заслуженным успехом у зрителей. И не только в Серове. Артисты показали его в Сосьве, Карпинске, Краснотурьинске.

Роль Анны в спектакле исполняет Е. М. Степанова, ее мужа Демида — Л. А. Бабенко.

В. СОРОКИН.

ДИСПУТ

«Поговорим о своем современнике»

Шумно и необычно было в тот вечер в общежитии треста «Тагилстрой», расположенном на проспекте Мира. Здесь, в красном уголке, прошел диспут на тему, которая волновала всех его участников, — «Поговорим о своем современнике». Юноши и девушки должны были ответить на несколько вопросов:

— Какие черты присущи современной молодежи?

— Что вы больше всего цените в людях?

— Всегда ли в человеке сочетается красота внутренняя и внешняя?

Интересными и взволнованными были выступления, реплики, примеры из жизни конкретных людей.

Подготовила и провела диспут член бытсовета общежития Нина Аверина.

В. ВОЛОДИН.

УВЛЕЧЕНИЕ

Звучит в клубе классика

«Музыкальная гостиная» уже несколько месяцев открыта для учащихся первоуральской школы № 12 и членов кружков детского сектора клуба имени В. И. Ленина.

В дни занятий людно бывает в зале. Перед ребятами выступает с интересными рассказами о музыке и музыкантах преподаватель Свердловской консерватории И. Л. Мазо. Затем посетители «Музыкальной гостиной» с увлечением слушают произведения Шумана, Листа, Шуберта, Чайковского.

А. ПЕТРОВ.

НА СТАРТЕ ДОЗОРНЫЕ КОМПЛЕКСА

Завтра начинается второй всесоюзный рейд-проверка качества подготовки значкистов ГТО.

Скоро исполнится пять лет со дня введения нового физкультурного комплекса «Готов к труду и обороне СССР», ставшего за это время нормативной основой физического воспитания в нашем государстве. Новый комплекс ГТО помог миллионам советских людей приобщиться к прекрасному миру физкультуры и спорта, укрепить свое здоровье. Введение нового физкультурного комплекса способствовало расширению материальной базы для занятий спортом в нашей стране, открытию новых имен талантливых спортсменов.

Однако до благополучия в работе по внедрению комплекса ГТО далеко. Недостатков еще много. Вот почему Спорткомитетом СССР было принято решение о создании всесоюзной инспекции по контролю за работой советских, физкультурных и общественных организаций по комплексу ГТО. Первый всесоюзный месячник инспекции ГТО, проведенный прошлым летом, вскрыл немало недостатков и в нашей области.

Так более чем в 20 городах и районах (Алапаевск, Североуральск, Серов и другие) не были созданы инспекции ГТО, или они были бездеятельны, что в итоге сорвало действенную проверку работы по ГТО во время рейда. Кое-где не были подготовлены спортсооружения к летнему сезону (водная станция Качканарского горно-обогатительного комбината, красноуфимский стадион «Локомотив» и др.). В целом по области мало было создано учебных групп ГТО. Немало обнаружено примеров плохого ведения документации.

Вышеуказанные недостатки, к сожалению, привели в отдельных случаях к припискам, очковтирательству. В Артемовском на машиностроительном заводе при опросе рабочих, получивших значки ГТО, выяснилось, что ряд норм ими не сдан. В верхнесалдинском ГПТУ 27 123 учащихся, получивших значки, не сдали нормы по лыжному бегу.

С 15 января по 15 февраля этого года в стране вновь будет проводиться рейд-проверка состояния зимней работы по ГТО.

В города и районы области направлена необходимая документация: инструкции, формы отчетов и другие материалы в помощь участникам рейда-проверки. В каждом городе, районе нашей области должна быть проверена работа по ГТО в каждом десятом коллективе физкультуры, спортклубе. Проверка будет осуществляться инспекциями и инспекторскими группами ГТО.

Инспекции подлежат вопросы подготовки и использования спортсооружений, состояния работы в учебных группах ГТО, наличия и качества документации, работы с допризывной молодежью по ГТО и проведения контрольных пересдач зимних нормативов комплекса.

Непримиримая борьба со всякого рода нарушениями поможет наладить планомерную, качественную, действенную работу по комплексу, поднять авторитет значка ГТО.

Г. ХАРЬКОВСКИЙ,
председатель областной инспекции ГТО.

Профессия — тренер

В ПОИСКАХ ТАЛАНТА

Вероятно, у многих уральцев еще свежи в памяти международные соревнования по художественной гимнастике на приз Интервидения, где блестяще выступила 13-летняя свердловчанка Гуля Апкадирова. Ее искрометный, стремительный, артистично исполненный номер на музыку из балета Хачатуряна «Спартак» заворожил зрителей. Она не танцевала, она создавала образ. Мгновение — и перед нами смелый, отважный юноша-воин, бесстрашно и искусно разящий саблей врага. Мгновение — и мы уже видим удивительно мягкую нежную девушку. Стиль Апкадировой, пока еще далеко не совершенный, но, что очень важно, присущий исключительно ей и никому другому.

Но почерк гимнастки, как и любого другого спортсмена, прежде всего выражение идей, поисков и творческих раздумий тренера. И поэтому, сколько бы лестных отзывов ни заслужило выступление Гули, они прежде всего адресуются ее наставнику — заслуженному тренеру РСФСР В. Е. Сохацкой.

Виолетта Евгеньевна принадлежит к тому славному поколению советских гимнасток-художниц, с именами которых связано становление этого замечательного вида спорта. Ее подруги — соперницы Парадиева, Назмутдинова, Кравченко, Савинкова — первооткрыватели. Они первыми прошли через все испытания, прежде чем художественная гимнастика достигла нынешнего высокого уровня.

Впервые Виолетта, тогда еще Смотрина, переступила порог спортивного зала 16-летней девушкой. В городе Грозном, где она жила, художественная гимнастика только-только зарождалась. Через три года Смотрина стала мастером спорта, а еще через три впервые завоевала почетный титул — чемпионки Советского Союза. Так уж случилось, что город Свердловск стал сначала трамплином в ее спортивной карьере, а затем здесь началась ее тренерская деятельность. В апреле 1960 года Свердловск принимал сильнейших гимнасток России. Смотрина к числу фавориток не относилась, но вопреки всем прогнозам Смотрина стала первой.

После свердловского взлета в течение трех лет подряд ей не было равных в стране. Но, как говорится, ничто не вечно под луной. Наступила пора расставания со спортом. Ведь художественная гимнастика относится к тем немногим видам спорта, где возраст дает о себе знать очень быстро. В 1964 году Сохацкая переезжает из Грозного на Урал и переходит на тренерскую работу. Сразу на ее плечи легло тысячи забот.

— Я не разделяю той точки зрения, — медленно, словно полемизируя с возможным оппонентом, говорит Сохацкая, — что с помощью специальных тестов и тем более интуиции можно, разумеется с учетом незначительных отклонений, определить незаурядный талант. Ведь чисто внешние данные еще ни о чем не свидетельствуют. Убеждена, что все определяет сочетание — способности плюс характер.

Но как распознать в подростке характер? Вот в чем вопрос.

Сошлюсь на свой, правда, еще не очень богатый опыт. В 1966 году пришла ко мне в секцию 11-летняя Наташа Говорухина. Полненькая, пышненькая, непоседливая, ни дать ни взять — колобок. Сначала я обратила внимание лишь на ее вертлявость, но буквально через несколько месяцев девочка удивила меня своей работоспособностью и желанием постичь премудрости художественной гимнастики. Думалось ли мне, что Наташа станет чемпионкой мира? Откровенно говоря, нет. Но, как говорится, не было бы счастья, да несчастье помогло. Уже утвердив себя на всесоюзной арене, Говорухина неожиданно, катаясь на лыжах, травмировала колено. Несколько месяцев ей пришлось провести на больничной койке. И я ужаснулась, увидев ее после окончания лечения. Наташа прибавила в весе на целых шестнадцать килограммов. Для женщины — это драма, а для гимнастки — трагедия, особенно для слабохарактерной. Говорухина тоже сначала растерялась, сникла. Но после наших, прямо скажу, нелицеприятных бесед девушка встряхнулась и принялась за работу. Труд ее отличался от каторжного разве что свой добровольностью. Иначе Наташе не удалось бы восстановить свою былую форму, завоевать место в сборной СССР и стать чемпионкой мира.

Правда, иные, малосведущие в художественной гимнастике люди, полагают, что добиться чемпионского звания в командных упражнениях куда проще и легче, чем в индивидуальных. Это не так. Дело в том, что коллективные упражнения, кроме чисто технического мастерства, требуют от спортсменок умения видеть партнеров, следить за их действиями, движениями, жестами. Здесь обязательно нужен своего рода дирижер. В сборной СССР с этой ролью блестяще справляется Говорухина. И в том, что наши девушки побеждают в командных упражнениях на чемпионатах мира, немалая заслуга свердловчанки.

Спортивная судьба Говорухиной — убедительное подтверждение надежности сочетания: способности плюс характер.

А вообще-то я убеждена, — продолжала свой монолог-рассуждение Виолетта Евгеньевна, — что работа тренера сродни труду золотоискателя. Сотни, тысячи ребят просмотришь, научишь чему-то прежде, чем найдешь Говорухину. Но случаются открытия редкие, удивительные.

К таким открытиям относится Гуля Апкадирова. Это не удача, а скорее плод долгих поисков. Достаточно было взглянуть на ее походку, движения, жесты, мимику, чтобы сказать: «Да, девочка талантлива». А первая же тренировка убедила меня в кремневой твердости ее характера. Однако события, произошедшие на Кубке Интервидения, стали для меня откровением.

Гуля поразила меня самообладанием, умением хладнокровно воспринимать все превратности турнирной судьбы и работать спокойно, без волнений. Дело в том, что мы не готовились специально к Кубку, и поэтому говорить о пике спортивной формы просто нельзя. Апкадирову вызвали на просмотр в Москву, когда остальные претендентки на место в сборной уже давно находились в столице и целенаправленно готовились к турниру.

Перед просмотром нам ни разу не удалось провести полноценной тренировки. К тому же аккомпаниатора с трудом отыскали в самый последний момент. Но Гуля выступала с поистине олимпийским спокойствием, задорно, весело, непринужденно. И только потом, подойдя ко мне, обессиленная опустилась на стул.

Подавляющим большинством голосов просмотровая комиссия решила доверить защищать спортивную честь Советского Союза свердловской гимнастке Гуле Апкадировой.

Что ж, для Гули состязания на Кубок Интервидения стали началом большого пути. А для тренера?

Для Виолетты Евгеньевны Сохацкой победа ученицы — это всего лишь приятный эпизод. В ее трудном поиске, каждодневной большой работе.

В. ВОРОБЬЕВ,
мастер спорта.

На снимке: В. Е. Сохацкая среди воспитанников.
Снимок А. ЛАПТЕВА.

● ХОККЕЙ С МЯЧОМ

УДАЧНЫЙ ТУР

Проведенный в среду тур чемпионата страны по хоккею с мячом оказался удачным для команд нашей области.

Свердловские армейцы выступали в подмосковном Красногорске против хоккеистов «Зоркого», которые занимали третью ступеньку в турнирной таблице, опережая свердловчан на четыре очка. В матче первого круга в Свердловске армейцы победили со счетом 6:4, сильнее уральцы оказались и на этот раз. За двадцать минут до конца матча гости вели в счете с разрывом в три мяча — 6:3. Красногорцы предприняли отчаянную попытку отыграться, но, видимо, сказалось отсутствие их главного бомбардира Ю. Петрова, занятого в сборной СССР. Хозяева все же провели еще два гола, но от поражения уйти не смогли. Армейцы победили — 6:5.

«Уральский трубник» после долгого перерыва проводил матч на своем поле. Первоуральцы выступили отлично и уверенно победили армейцев Хабаровска со счетом 6:2.

Продолжает победную серию лидер — алма-атинское «Динамо». В отсутствие двух игроков сборной В. Бочкова и Л. Лобачева они разгромили кемеровский «Кузбасс» — 14:0.

Остальные результаты: «Волга» (Ульяновск) — «Локомотив» (Иркутск) — 6:3, «Вымпел» (Калининград) — «Енисей» (Красноярск) — 4:4, «Водник» (Архангельск) — «Юность» (Омск) — 2:3.

Спортлото

НАШ КОНКУРС — ОЛИМПИАДЕ-80

Через три с половиной года в столице нашей Родины Москве будет зажжен факел XXII Олимпийских игр. Олимпиада-80 — большое социально-политическое событие для всего советского народа, и долг каждого принять участие в подготовке к ней.

Прежде всего это относится к любителям игры «Спортлото». Строительство и реконструкция спортивных сооружений для проведения Олимпийских игр будет проводиться в основном на средства «Спортлото».

Свердловский областной комитет по физической культуре и спорту принял постановление о проведении с 1 января 1977 года совместно со Свердловским зональным управлением «Спортлото» конкурса среди коллективов физкультуры на лучшую постановку работы по пропаганде и распространению карточек спортивно-числовой лотереи. Цель этого мероприятия, в первую очередь — привлечение дополнительных средств для развития физической культуры и спорта, строительства спортивных сооружений в области, а также проведения Олимпийских игр 1980 года. Для более широкого привлечения коллективов физкультуры к реализации карточек «Спортлото» должны принять в этой работе активное участие областные советы ДСО, руководители предприятий, учреждений, учебных заведений.

Ведущие спортсмены, мастера спорта, ветераны физкультурного движения должны стать агитаторами спортивно-числовой лотереи, чтобы добиться активного участия в лотерее каждого физкультурника, каждого спортсмена. Следует считать работу по реализации карточек спортивно-числовых лотерей составной частью работы физкультурных организаций по физической культуре и спорту.

Согласно положению о конкурсе в 1977—1980 годах предусмотрено проведение ежегодно в июне и декабре ударных месячников с целью более широкого привлечения коллективов физкультуры к реализации карточек «Спортлото». За достигнутые успехи в организации рекламно-пропагандистской работы и реализации карточек «Спортлото» победителям в конкурсе установлены три поощрительных премии для приобретения спортинвентаря на общую сумму 1000 рублей. Такие премии победителям будут вручаться ежегодно.

Профсоюзный, комсомольский, общественный актив, принявший активное участие в организации и проведении конкурса «Спортлото», будет награждаться грамотами областного спорткомитета и зонального управления «Спортлото». Девиз нашей спортивной игры остается неизменным — «Выигрываете вы — выигрывает спорт».

О. ШИШКОВСКИЙ,
заместитель начальника Свердловского зонального управления «Спортлото».

Разговор с интересным собеседником

ГЛАЗАМИ БОББИ ХАЛЛА

Этот хоккеист был, пожалуй, самым популярным человеком в дни московского международного турнира на приз «Известий». К нему запросто подходили игроки из других команд болельщики. И всех он встречал приветливой улыбкой, которая делала его лицо удивительно приятным и симпатичным. Да, Бобби Халл чувствовал себя в Москве, по его словам, как дома.

Познакомились мы с ним более двух лет назад прямо на льду. Во время тренировочного матча двух составов сборной «Канады-74» в Эдмонтоне, который мы судили, Бобби Халл подъехал ко мне и, назвав свое имя, пожал руку. Правда, мое имя показалось ему настолько непонятным, что я был вынужден у судейского столика написать его на бумажке. «А, Серджий», — неожиданно «понял» Бобби. Так я с его «легкой руки» стал для всех канадцев «Серджием». Во время московской серии матчей сборной СССР с канадскими профессионалами мы встречались с Халлом уже как старые знакомые.

И вот в декабре прошлого года на турнире «Известий» мы встретились вновь. После обмена традиционными любезностями и вопросами о «делах семейных», я договорился с Бобби о встрече, чтобы взять у него интервью для свердловской молодежной газеты. «Встретимся после какой-нибудь игры, — сказал Халл и добавил, — которую мы не проиграем».

И вот мы сидим в раздевалке после игры, которая доставила огромное удовольствие не только любителям хоккея, но и самим игрокам. «Виннипег Джетс» сумел спасти в третьем периоде матч со сборной Швеции. Самым шумным в раздевалке был швед Хедберг, забросивший в ворота своих соотечественников две решающие шайбы.

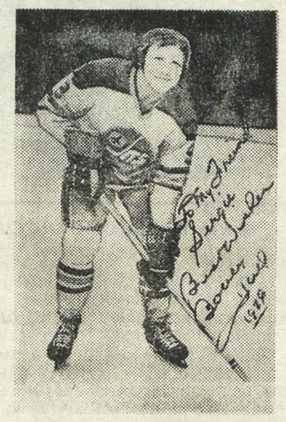

— Бобби, ты второй раз в Москве. Нравится тебе у нас?

— Второй? Разве всего лишь второй? Мне самому иногда кажется, что я здесь давно живу. То, что меня хорошо знают в Москве и узнают на улицах, это, конечно, очень приятно. Но меня страшно удивляет и радует гостеприимство и приветливость советских людей. Ко мне подходят совсем незнакомые люди, обязательно с улыбкой, дарят сувениры, значки, просто пожимают руки. Мой сын, которого я взял с собой в Москву, искренне удивляется: «Откуда они все тебя знают?»

— Кстати, о сыне. Он ведь у тебя не единственный?

— Да, я богатый человек: у меня четыре сына и одна дочь. Вся моя семья любит хоккей, и потому не удивительно, что «мужская половина» в полном составе подкрепляет свою любовь активными занятиями хоккеем.

— В интервью корреспонденту «Известий» ты, Бобби, сказал, что хотел бы, чтобы твой сын поиграл в советской юниорской команде.

— Я вообще очень люблю стиль игры советской сборной. Видел я игру двух клубных команд в их серии против хоккеистов НХЛ, матчи юниоров СССР в Виннипеге, и потому я действительно хотел бы, чтобы мой сын научился думать так же быстро, как большинство русских игроков, уметь так же четко взаимодействовать с партнерами на площадке, как хоккеисты СССР. Но в интервью я имел в виду другое. Я бы хотел, чтобы мой сын поучился играть у советских тренеров, потренировался рядом с молодыми советскими игроками. И попадет ли он в состав команды, он должен доказывать сам своей игрой.

— В Канаде многие журналисты называют Халла «европейцем» за его лестные высказывания о советском, шведском, чехословацком хоккее.

— Что ж, не буду этого отрицать. Только правильнее говорить не о любви к европейским хоккеистам, а о трезвой и объективной оценке класса их игры. У нас некоторые специалисты хоккея и журналисты все еще не могут понять, что в Европе играют не хуже, чем в Канаде. По крайней мере, наш «европейский» «Виннипег Джетс» стал сильнейшим в ВХА! А если говорить о сборной СССР, то тут вообще трудно обойтись без превосходной степени!

— Ты доволен своей игрой на турнире в Москве и игрой команды в целом?

— Если говорить о «Виннипег Джетс» в целом, то можно сказать «не очень», а если о себе, то следует сказать просто «нет». Причины разные. Если большинство наших игроков психологически не готово бороться на равных с лучшими национальными сборными Европы, то сам я не готов физически. Травма колена вновь, как и во время матчей 1974 года, не дает возможности играть в полную силу. Но «свой» гол я обязательно забью!

— Бобби, а как ты проводишь свое свободное время в Москве?

— Когда мы были в Москве первый раз, я смог увидеть не очень-то много. Нас возили на экскурсии, в театры, в цирк, но хотелось просто погулять по Москве. Однако подготовка к матчам занимала основное время. А сейчас я могу гораздо больше времени уделить знакомству с Москвой.

— Не означает ли это, что тебя не интересуют турнирные результаты команды?

— Что ты! Я профессионал и не могу быть безразличным к своему делу. Но ведь я уже говорил о травме, которая не позволяет мне и тренироваться в полную силу. Так что я выбрал себе «щадящий» режим тренировок.

— Выбрал ты или тренер?

— Подобный вопрос меня просто удивляет! Тренер может подсказать мне перед игрой, как я должен сегодня действовать на площадке. А вот как я подготовлюсь физически к этому матчу, это моя личная забота. Тем более, что я сам являюсь в какой-то степени помощником тренера на льду.

— Ну, что ж, Бобби, спасибо за беседу.

— Тебе, Серджий, спасибо за уральский сувенир. Я буду его хранить как память о свердловских хоккеистах. Ну и о судьях тоже! До свидания.

Все игроки «Виннипег Джетс» давно уже приняли душ и переоделись. А Бобби Халл все еще сидел в форме. Мы сфотографировались на память о встрече, и Бобби подарил мне свое фото с дарственной надписью.

С. ГУЩИН,
судья международной категории.

Хоккей. 20—26 января. Ревда. Корт стадиона лесокомбината. Начало в 12.00.

Хоккей с мячом. 20—26 января. Богданович. Стадион завода огнеупоров. Начало в 12.00.

Легкая атлетика. Первенство РСФСР среди юношей и девушек в беге на средние и длинные дистанции. 17 и 18 января. Свердловск, легкоатлетический манеж «Уралмаш». Начало: 17 января в 16.00, 18 января — в 11.00.

Настольный теннис. Филиал командного первенства Свердловска. 15 и 16 января. Дом спорта «Спартак». Начало в 10.00.

Первенство сухопутных войск по лыжным гонкам, биатлону, лыжному двоеборью и прыжкам на лыжах с трамплина. 14—19 января. 14 января. Лыжные гонки мужчин на 30 км и женщин на 10 км. Свердловск, лыжный стадион СКА. Начало в 11.00 15 января. Биатлон. Гонка на 20 км со стрельбой. Свердловск, стадион биатлона «Динамо». Начало в 11.00. Прыжки на лыжах с трамплина. Соревнуются прыгуны и двоеборцы.

Свердловск, Уктус, горнолыжный комбинат «Труд». Начало в 11.00. 16 января. Лыжные гонки мужчин на 15 км, женщин на 5 км. Начало в 11.00. Биатлон. Скоростная гонка на 10 км со стрельбой. Начало в 11.00. 17 января. Прыжки на лыжах с большого трамплина. Начало в 11.00. 18 января. Эстафеты лыжников: мужчины 4×10 км, женщины 4×5 км. Начало в 11.00. Биатлон. Эстафета 4×7,5 км. Начало в 11.00. 19 января. Гонка лыжников на 50 км. Начало в 11.00.

Хоккей с мячом. Чемпионат СССР. Высшая лига. 16 января. **СКА (Свердловск) — СКА (Хабаровск).** Свердловск. Центральный стадион. Начало в 13.00 **«Уральский трубник (Первоуральск) — «Кузбасс» (Кемерово).** Первоуральск, стадион новотрубного завода. Начало в 13.00. 19 января: **СКА (Свердловск) — «Кузбасс» (Кемерово).** Свердловск. Центральный стадион. Начало в 18.30.

Хоккей. Чемпионат страны. Юниоры. 16 января. **«Юность»** (Свердловск) — **«Трактор»** (Челябинск). Свердловск. Корт «Снежинка» спорткомбината «Юность». Начало в 14.00.

Всероссийские сельские игры. Финалы. Прыжки на лыжах с трамплина и двоеборье. 22 и 23 января. Свердловск, Уктус, горнолыжный комбинат «Труд». Начало в 11.00.

Коньки. 22 и 23 января. Свердловск, Центральный стадион. Начало в 12.00.

Санный спорт. 19—24 января. Красноуфимск. Санная трасса. Начало в 11.00.

Лыжи. 22—27 января. Красноуфимск. Лыжный стадион «Урожай». Начало в 11.00.

Горнолыжный спорт. 21—25 января. Нижний Тагил поселок Уралец. Начало в 11.00.

НАШЕ СПРАВОЧНОЕ БЮРО

Пятница, 14

«ВОСТОК»

9.00 — **МОСКВА.** Новости.
9.10 — Утренняя гимнастика. (Цв.).
9.30 — «Веселые старты». (Цв.).
10.15 — «Приключения на далеком севере». 3-я серия. (Цв.).
11.00 — Концерт участников художественной самодеятельности. (Цв.)
11.25 — «Ленинский университет миллионов». «Резервы роста производительности труда». (Цв.).
14.00 — **МОСКВА.** «В буднях великих строек». Кинопрограмма. (Цв.).
14.55 — «Русские путешественники и исследователи». В. Арсеньев.
15.25 — Фильм — детям. «Сомбреро». Художественный фильм.
16.30 — «Москва и москвичи». (Цв.).
17.00 — «Лети, наша песня». Концерт детских хоровых коллективов. (Цв.).
18.00 — Новости.
18.15 — «В каждом рисунке — солнце». (Цв.).
18.30 — «Нам дорог мир». Документальный фильм.
18.45 — «Творчество народов мира». (Цв.).
19.45 — «Наша биография. Год 1927-й». (Цв.).
21.00 — «Время».
21.30 — «О балете». Ведущая — народная артистка СССР О. Лепешинская. (Цв.).
22.00 — Концерт вокально-инструментального ансамбля «Орэра» (Цв.). По окончании — Новости.

ВТОРАЯ ПРОГРАММА

19.05 — Свердловск. Новости.
19.15 — «Песня ищет друзей». Вокально-инструментальный ансамбль «ЭВИА-66».
19.45 — «Отвечаем на ваши письма».
20.15 — Документальный телефильм. «Будущее начинается сегодня».
20.40 — Для вас, малыши!
21.00 — **МОСКВА.** Международные соревнования по лыжному спорту. (Цв.).
21.45 — Поет народный артист РСФСР Е. Райков. (Цв.).
22.15 — Свердловск. Новости.
22.30 — **МОСКВА.** «Старшие». Документальный телефильм.
22.50 — «Насреддин в Бухаре». Художественный фильм.

Суббота, 15

«ВОСТОК»

9.00 — **МОСКВА.** Новости.
9.10 — Утренняя гимнастика. (Цв.).
9.30 — «Выставка Буратино». (Цв.).
10.00 — Для вас, родители.
10.30 — Музыкальная программа «Утренняя почта». (Цв.).
11.00 — Шедевры Третьяковской галереи. «Автопортрет в русском и советском искусстве». (Цв.).
11.25 — Концерт Государственного академического ансамбля песни и танца Литовской ССР.
12.10 — «Литературные чтения». Г. Троепольский. «Белый Бим Черное Ухо». (Цв.).
12.40 — Премьера телевизионного фильма-концерта «Слушая Софроницкого...» (Цв.).
13.10 — «В гостях у сказки». «Двенадцать месяцев». Мультфильм.
14.15 — «Здоровье». Научно-популярная программа. (Цв.).
14.45 — Поет Вуячич. (Цв.).
15.15 — Беседа на международные темы политического обозревателя газеты «Правда» Ю. А. Жукова. (Цв.).
16.00 — Программа мультфильмов. (Цв.).
16.30 — Говорят участники Всемирного форума миролюбивых сил. (Цв.).
16.45 — Чемпионат СССР по хоккею. «Динамо» (М) — «Динамо» (Р). Второй и третий периоды. (Цв.). В перерыве — Новости.
18.15 — «В мире животных». (Цв.).
19.15 — Тираж «Спортлото». (Цв.).
19.30 — «Голубой огонек». Повторение программы от 1 января. (Цв.).
21.00 — «Время».
21.30 — Продолжение «Голубого огонька». (Цв.). По окончании — Новости.

ВТОРАЯ ПРОГРАММА

18.25 — Свердловск. Новости.
18.40 — Спектакль Свердловского драматического театра. В перерыве — киножурнал «Советский Урал».
20.40 — Для вас, малыши!
21.00 — **МОСКВА.** Международные соревнования по лыжному спорту. (Цв.).
21.50 — «Право на мир». Документальный фильм. (Цв.).
22.15 — Свердловск. Телефильм.
22.30 — **МОСКВА.** «Клуб кинопутешествий». (Цв.).

СУББОТА, 15 ЯНВАРЯ

7.15 — Гимнастика для детей. 7.25 — Областные известия. 7.35 — Новые книги. 7.45 — Объявления. 9.10 — Композиторы Урала. К пленуму композиторов РСФСР. 17.15 — «Спорт для всех». 17.30 — Радиожурнал «Искусство». 18.30 — Вечерние беседы. 19.00 — Передачи из Москвы.

СВЕРДЛОВСКИЙ АКАДЕМИЧЕСКИЙ ТЕАТР ОПЕРЫ И БАЛЕТА им. А. В. ЛУНАЧАРСКОГО
Сегодня ФАУСТ
15-I СЛУГА ДВУХ ГОСПОД
16-I утром АЙ ДА БАЛДА! вечером ДАИСИ

СВЕРДЛОВСКИЙ ДРАМАТИЧЕСКИЙ ТЕАТР
Сегодня ДРАМА ИЗ-ЗА ЛИРИКИ
15-I ТРАМВАЙ «ЖЕЛАНИЕ»
16-I утром МУЖ И ЖЕНА вечером премьера ДОКТОР НАЗАРОВ

СВЕРДЛОВСКИЙ ТЕАТР МУЗЫКАЛЬНОЙ КОМЕДИИ
Сегодня ЧЕРНЫЙ ДРАКОН
15-I ЛЕТУЧАЯ МЫШЬ
16-I утром ЛЕТУЧАЯ МЫШЬ вечером МОЙ ДРУГ БЕНБЕРИ

СВЕРДЛОВСКИЙ ТЮЗ им. ЛЕНИНСКОГО КОМСОМОЛА
15-I в 19 ч. РЕВИЗОР

ДВОРЕЦ СПОРТА
С 16 по 25 января
ГАСТРОЛИ **МОСКОВСКОГО ГОСУДАРСТВЕННОГО МЮЗИК-ХОЛЛА.**
Новая программа.
Спектакль-концерт в 2 отделениях.
Билеты продаются в кассах филармонии и Дворца спорта.

СЕГОДНЯ В КИНОТЕАТРАХ:

ОКТЯБРЬ — **Кромвель** (две серии).
СОВКИНО — **Незнакомка** (две серии).
УРАЛ — **Гайдуки. Сокровище Серебряного озера. Виннету — сын Инчу-Чуна. Большая прогулка** (две серии). В зале документальных фильмов: **Мир мне представляется большой симфонией... Алкоголь — враг здоровья.**
ТЕМП — **Незнакомка** (две серии). **Прошу слова** (две серии).
Им. МАЯКОВСКОГО — **Незнакомка** (две серии).
БУРЕВЕСТНИК — **Незнакомка** (две серии).
МИР — **Незнакомка** (две серии).
ПРОГРЕСС — **Белое платье.**
ЗНАМЯ — **Тайна фермы Мессе. Крестьянский сын.**
СОВРЕМЕННИК — **Незнакомка** (две серии).
ЗАРЯ — **И дождь смывает все следы... Крестьянский сын.**
КОМСОМОЛЕЦ — **Золотая речка.**
ЭКРАН — **Незнакомка** (две серии).
ИСКРА — **Золотая речка. Пропавшая экспедиция.**

ПОГОДА

15—16 января по области ожидается переменная облачность, преимущественно без осадков. Утром местами туман, нарастание изморози. Ветер неустойчивый, 3—7 метров в секунду. Температура воздуха ночью 25—30, в горных районах и в пониженных местах до 35 градусов, днем 18—23 градуса мороза.

Редактор Г. ЧУКРЕЕВ.

Звоните: Редактор — 51-28-61. Зам. редактора — 51-38-75. Ответственный секретарь — 51-74-67. Секретариат — 51-47-26 и 58-95-48. Отдел рабочей и инженерной молодежи — 58-96-11. Отдел коммунистического воспитания — 51-60-33. Отдел комсомольской жизни и молодежных проблем — 58-92-41. Отдел сельской молодежи — 51-34-22. Отдел военно-спортивный — 51-39,09. Отдел учащейся молодежи — 58-93-89. Отдел литературы и искусства — 51-28-32. Отдел информации — 51-16-81, 58-92-37. Отдел писем — 51-56-69. Фотокорреспондент — 51-38-28.

Пишите: 620219 Свердловск, ГСП 153 ул 8 Марта, 8. Редакция газеты «На смену!».

НС 21013. Заказ № 3436. Тип. изд-ва «Уральский рабочий», г. Свердловск, проспект Ленина, 49. Индекс 51050 Тираж 150000