ПРОЛЕТАРИИ ВСЕХ СТРАН, СОЕДИНЯЙТЕСЬ!

НА СМЕНУ!

ГАЗЕТА ОСНОВАНА 18 ИЮНЯ 1920 года

ОРГАН СВЕРДЛОВСКОГО ОБКОМА ВЛКСМ

№ 240 (10354) ◆ СУББОТА, 4 ДЕКАБРЯ 1976 г. ◆ ВЫХОДИТ ЕЖЕДНЕВНО, КРОМЕ ВОСКРЕСЕНЬЯ И ПОНЕДЕЛЬНИКА ◆ Цена 2 коп.

ПЯТИЛЕТКЕ ЭФФЕКТИВНОСТИ И КАЧЕСТВА — ЭНТУЗИАЗМ И ТВОРЧЕСТВО МОЛОДЫХ!

ЗАВТРА — ДЕНЬ КОНСТИТУЦИИ СССР

ЧЕЛОВЕК У НАС ИМЕЕТ ПРАВО НА УЧЕНЬЕ, ОТДЫХ И НА ТРУД!

ЗАВТРА наша страна отмечает день Конституции СССР. Этот день — особенный в биографии Советского государства. Завоевания Великой Октябрьской социалистической революции легли в основу главного законодательного документа страны, где были определены права и обязанности каждого гражданина СССР.

ХОЗЯЕВА СВОЕЙ СУДЬБЫ

Для каждого из нас кажутся сегодня привычными права, предоставленные советским государством: право на труд, на образование, на отдых. Но давайте глубже вдумаемся в это емкое слово «право».

Ты заканчиваешь школу, и перед тобой открывается множество дорог. Какую из них выбрать?

Конституцией СССР тебе предоставлено право на труд. Право не просто прийти на завод, но и выбрать себе профессию по душе, найти свое призвание в любимом деле. Это одно из главных завоеваний Советской власти.

Ты поступил в институт, техникум, профессионально-техническое училище. Право на образование, предоставленное тебе, раскрывает двери учебных заведений, ведет в большой мир знаний.

Наши права, определенные Конституцией, еще раз подчеркивают значимость каждого человека, дают возможность полностью использовать свои силы на благо общества. И в этом — подлинно демократический характер нашей Конституции.

Биография родной страны. Она самым тесным образом связана с биографией каждого из нас. Вот почему, используя права, данные Советской властью, мы никогда не забываем о своих обязанностях перед обществом, перед страной.

Сегодня работать лучше, чем вчера, отдавать все свои силы и энергию на выполнение планов партии, всегда стоять на страже завоеваний Октября — так понимают свои обязанности советские люди. Права, данные Конституцией, самым тесным образом связаны и с обязанностями, которые мы должны выполнять.

Страна шагает в будущее, и будущее это зависит от воли, труда и энергии каждого советского человека. Но сегодня, отмечая День Советской Конституции, мы не можем не вспомнить и о тех, кто боролся за счастье и созидательный труд нынешнего поколения, за процветание Страны Советов.

Красногвардейцы и комсомольцы 20-х годов, герои Великой Отечественной войны. Именно о них, стоявших у истоков Советской власти, в огне сражений защищавших ее, вспоминаем мы сегодня.

Сейчас весь советский народ готовится достойно встретить 60-летие Великой Октябрьской социалистической революции. И среди других памятных дат в славной истории нашей страны нам всегда дорога и эта — День Конституции СССР.

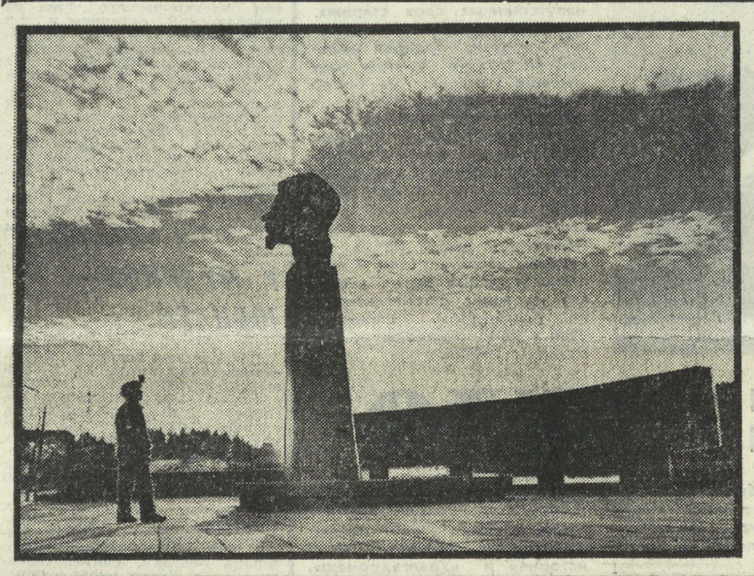

Сысертское производственное объединение «Уралгидромаш» — одно из крупнейших предприятий области. В 1966 году ему было присвоено имя первого председателя ВЦИК молодой Страны Советов Я. М. Свердлова. Гидромашевцы гордятся именем прославленного революционера, трудятся с полной самоотдачей, досрочно выполняя плановые задания.

НА СНИМКАХ: памятник Я. М. Свердлову у проходной завода; передовик производства комсомолец Сергей Мучкин; в механическом цехе.

Снимки А. ЛЫСЯКОВА.

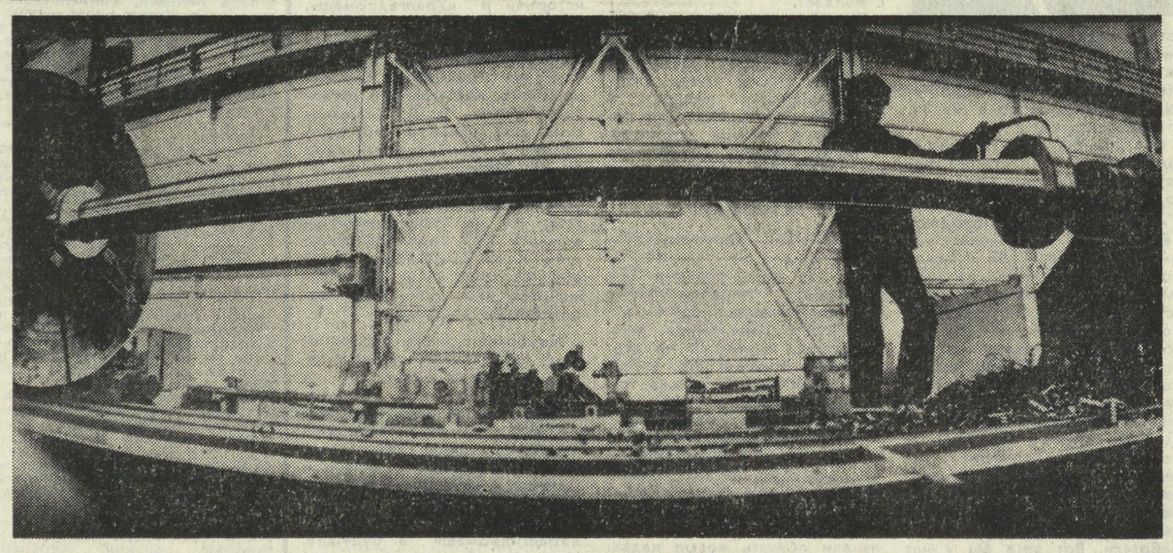

ЭКСПЕДИЦИЯ «Шаги Октября»

УРАЛЬСКОЕ ЧУДО

Сысерть... Небольшой уральский городок, расположенный у слияния рек Сысерти и Исети, знают в Казахстане и Средней Азии, в Сибири и на Украине. Он известен рисоводам Кореи, скотоводам Монголии, на сахарных плантациях Кубы, в Иране, Индии и во многих других зарубежных странах. Чем же знаменит этот тихий, спокойный городок, где еще только-только деревянные домики начинают уступать место многоэтажным домам? Может быть, тем, что расположен он в местах, воспетых П. П. Бажовым? Ведь от Сысерти рукой подать до владений Хозяйки Медной горы. Но еще известен этот городок рабочими мастерами, чьи умелые руки славятся во всем мире.

МОЙ собеседник — Борис Алексеевич Вахрамеев, человек, проработавший четверть века главным конструктором завода «Уралгидромаш», не оставляющий трудовую деятельность и теперь, хотя ему за семьдесят.

— Идешь по заводу в наши дни, и сердце радуется, как разросся, отстроился он. Даже не верится, что когда-то здесь стояли два подслеповатых корпуса, доставшиеся в наследство от владельцев Сысертского железоделательного завода Турчаниновых и Саломирских, — вспоминает Борис Алексеевич. — Мы, люди старшего поколения, были свидетелями становления нынешнего гиганта, пожалуй, единственного в своем роде в нашей стране. Ни на одном предприятии, кроме нашего, не выпускаются мощные поворотно-лопастные насосы. Один из них установлен на оросительной системе — канале Иртыш—Караганда. Разум и сила человека повернули сибирскую реку вспять. Воды Иртыша пошли в засушливые казахстанские степи. Зацвели сады, зазеленели поля. Какой же мощности нужны были насосы, чтобы пустить в строй этот канал — величайшее творение разума и рук человека! А ведь вначале на заводе изготавливались насосы мощностью 500—600 киловатт, способные перекачивать 6—7 кубических метров воды в час. Теперь же на оросительной системе Карши установлены насосы мощностью 12 тысяч киловатт, перекачивающие 140 тысяч кубометров воды в час. Из года в год завод набирает мощность. Отовсюду поступают нам заказы. Уральские насосы успешно работают в Индии, на Бхилайском металлургическом комбинате, во Вьетнаме на оросительных каналах. Мощные гидротурбины нашего завода работают в Афганистане на ГЭС Пулихумри и Джелалабад, в Непале на ГЭС Панаути, в Сирии на ГЭС Растан, в Тунисе на ГЭС Кассеб. А первая гидротурбина, выпущенная в годы войны, установлена на Алапаевском металлургическом заводе. Примечательно, что здесь же была установлена первая отечественная турбина, изготовленная в 1835 году уральским умельцем Игнатием Егоровичем Сафоновым.

ВРЕМЯ подвластно людям. Сотни лет стоял завод, но настоящее рождение его началось в послеоктябрьский период, в годы Советской власти.

...Трудные первые годы Великой Отечественной войны. Страна напрягалась до предела, чтобы остановить фашистские орды. Но народ верил, что выстоит, верил в победу. Люди думали о будущем. И завод строился. На «Уралгидромаше» росли корпуса механических мастерских, от завода тянулась железнодорожная ветка. За 34 года поднялись новые цеха: механосборочный, литейный, модельный, кузнечный, заготовительный, парокотельный, здание института с лабораторным корпусом, в котором установлены стенды для испытания моделей и насосов. В 1973 году был введен в эксплуатацию новый механосборочный цех.

...В 60-х годах кинематографисты ГДР создали замечательный документальный фильм «Русское чудо». Он обошел все экраны мира. С большой силой и убедительностью рассказывал этот фильм о великих переменах, происшедших в России после Октябрьской социалистической революции. Россия пахарей, лапотная, неграмотная страна превратилась в мощную индустриальную державу. На всю жизнь запомнились контрасты фильма: копошащийся у худой лошаденки крестьянин в оборванном армячишке и стартующая ввысь ракета с первым искусственным спутником Земли. Помню, один мой знакомый, этакий современный скептик, посмотрев кинокартину «Русское

ЧИТАЙТЕ ВТОРУЮ СТРАНИЦУ

В ОБКОМЕ ВЛКСМ

АНАЛИЗ —

УСЛОВИЕ УСПЕХА

Вчера, накануне IV пленума обкома ВЛКСМ, посвященного обсуждению задач комсомольских организаций области по развитию движения «Комсомол — сельской школе!», состоялись заседания постоянных комиссий обкома ВЛКСМ.

Комиссия по коммунистическому воспитанию молодых рабочих провела выездное заседание на заводе Уралэлектротяжмаш. Была обсуждена работа комитета ВЛКСМ завода по шефству над сельской школой.

Комиссия по работе с молодыми тружениками села обсудила деятельность комсомольской организации Ирбитского района по развитию движения «Комсомол — сельской школе!», итоги работы комсомольских организаций Каменского и Сысертского районов в подготовке и закреплении молодых механизаторов в сельскохозяйственном производстве и мелиоративном строительстве; результаты совместной деятельности комитетов ВЛКСМ ряда совхозов, колхозов и школ по закреплению молодежи на селе.

В Белоярский район, в Режиковскую восьмилетнюю школу, выехали члены комиссии по работе со студенческой молодежью. Они на своем заседании вели разговор о совместной работе комитета ВЛКСМ УПИ и Белоярского райкома ВЛКСМ по дальнейшему развитию движения «Комсомол — сельской школе!», о работе комсомольских организаций вузов и техникумов Кировского района Свердловска по развитию связи с комсомольскими организациями базовых предприятий и организаций.

На заседании комиссии по работе с учащимися профтехобразования обсуждались вопросы о совместной работе педагогического коллектива ГПТУ-93 и комитетов ВЛКСМ училища и НТМК по коммунистическому воспитанию учащихся; о работе Сухоложского горкома ВЛКСМ, комитета ВЛКСМ сельского ПТУ-8 по комплектованию контингента учащихся.

Комиссия по работе с учащейся молодежью обсудила совместную работу комсомольских организаций Орджоникидзевского района Свердловска и Артинского района по оказанию помощи сельским школам; работу Шалинского райкома ВЛКСМ по выполнению перспективного комплексного плана по коммунистическому воспитанию учащихся общеобразовательных школ области на 1976-77-й учебный год.

Члены организационной комиссии на своем заседании проанализировали, как горком ВЛКСМ и комитеты ВЛКСМ Полевского ведут совместную работу с хозяйственными, профсоюзными, спортивными и другими общественными организациями по коммунистическому воспитанию молодежи. Особое внимание было уделено работе комитета ВЛКСМ Северского трубного завода.

Комиссия по идеологической и культурно-массовой работе обсудила, как ряд горкомов, райкомов ВЛКСМ, комсомольских организаций ведут работу с творческой молодежью в свете Постановления ЦК КПСС «О работе с творческой молодежью», роль комсомольских организаций в развитии культармейского движения.

«О подготовке к зимнему спортивному сезону комсомольских организаций ряда городов и районов области» — этот вопрос обсудили на своем заседании члены комиссии по военно-патриотическому и правовому воспитанию.

Комиссия по совершенствованию информационно-методической работы в комсомольских организациях проанализировала систему информационно - методической работы в Кировградском и Первоуральском горкомах ВЛКСМ и комитете ВЛКСМ УПИ.

ФЕСТИВАЛЬ ПРОДОЛЖАЕТСЯ

6 декабря в Свердловске начнется зональный этап I Всесоюзного фестиваля самодеятельного художественного творчества трудящихся. Он будет проходить до 11 декабря.

Лучшие коллективы Башкирской АССР, Курганской, Тюменской, Челябинской и Свердловской областей продемонстрируют свое самобытное искусство. Выступления будут проходить в лучших дворцах культуры Свердловска — Дворце культуры имени Лаврова и Дворце молодежи.

Сейчас Свердловск готовится к встрече гостей. За каждой из делегаций закреплены шефы — представители районов нашего города. Самодеятельных артистов ждут не только репетиции и концерты, но и экскурсии по городу, творческие встречи на крупнейших предприятиях.

Кто же представляет Свердловскую область на зональном фестивале? Всего около 30 коллективов и солистов из Свердловска, Ирбита, Нижнего Тагила, Качканара, Ревды, Каменска-Уральского и других городов и районов области. Среди них выступят такие известные в нашей области коллективы, как фольклорный хор Катарачского сельского Дома культуры Талицкого района, Первоуральский народный ансамбль песни и танца «Уральская рябинушка» ДК Новотрубного завода, народная хоровая капелла ДК УПИ, народный мужской хор электролизного цеха Богословского алюминиевого завода из Краснотурьинска... Сегодня еще идут репетиции, а завтра в ДК им. Лаврова состоится выступление лауреатов областного фестиваля — их отчет перед свердловчанами.

Зональный этап фестиваля выявит лучших из лучших — тех, кто будет участвовать в I республиканском фестивале.

МОЛОДОСТЬ ТЕАТРА

Итоги смотра работы театров с творческой молодежью 1974—1976 гг., о которых наша газета уже сообщала, были подведены в июне. Более 25 участников стали его победителями.

На днях в Свердловском обкоме комсомола состоялся прием лауреатов областного смотра — молодых деятелей театра — и вручение им наград областного управления культуры, Почетных грамот и памятных сувениров обкома ВЛКСМ, дипломов и премий Свердловского отделения Всероссийского театрального общества.

Лауреатов смотра поздравили с творческими успехами секретари областного комитета комсомола А. Чемоданов, Г. Наумова, заместитель начальника областного управления культуры О. Агафонов. На приеме присутствовали представители художественного руководства театров области, секретари комсомольских организаций театров.

Перед молодыми выступили главный режиссер Свердловского драмтеатра, заслуженный деятель искусств РСФСР А. Соколов, ответственный секретарь Свердловского отделения ВТО А. Кернер.

Смотр завершен, но смотр продолжается — в этом его главная особенность. Придут в театры новые молодые, будут работать над новыми ролями лауреаты нынешнего смотра, и с 1 января нового года вновь начнется творческое соревнование — смотр работы театров с творческой молодежью 1977-79 гг.

Новых вам творческих удач, молодые!

НА СНИМКЕ: на приеме в обкоме комсомола лауреаты смотра — артисты Нижнетагильского театра драмы (слева направо) Евгений Чудинов, Евгения Бычкова, секретарь комсомольской организации театра Сергей Лаврентьев и Евгений Кашников.

Снимок А. ЛАПТЕВА.

УКАЗ ПРЕЗИДИУМА ВЕРХОВНОГО СОВЕТА РСФСР

О награждении многотиражной газеты Уралмашзавода «За тяжелое машиностроение» Почетной грамотой Президиума Верховного Совета РСФСР

За плодотворную работу по коммунистическому воспитанию членов коллектива и развитию социалистического соревнования, направленного на повышение эффективности производства и качества выпускаемой продукции, наградить многотиражную газету Уралмашзавода «За тяжелое машиностроение» **Почетной грамотой Президиума Верховного Совета РСФСР.**

Председатель Президиума Верховного Совета РСФСР М. ЯСНОВ.

Секретарь Президиума Верховного Совета РСФСР Х. НЕШКОВ.

Москва, 2 декабря 1976 года.

ПОЗДРАВЛЯЕМ!

Указом Президиума Верховного Совета РСФСР за заслуги в области рационализаторской деятельности присвоено почетное звание **заслуженного рационализатора РСФСР Бурдину** Алексею Михайловичу — старшему прорабу Нижнетагильского монтажного управления треста «Уралэлектромонтаж», **Киселеву** Николаю Ивановичу — мастеру Ирбитского завода автоприцепов.

Указом Президиума Верховного Совета РСФСР за заслуги в области металлургии присвоено почетное звание **заслуженного металлурга РСФСР Федотову** Станиславу Ивановичу — старшему конверторщику Среднеуральского медеплавильного завода, Свердловская область.

НАМ ТОЛЬКО ЧТО СООБЩИЛ ТЕЛЕТАЙП

НЬЮ-ЙОРК. Первый комитет Генеральной Ассамблеи ООН единодушно одобрил резолюцию о Всемирной конференции по разоружению, идею созыва которой выдвинул Советский Союз. Все народы мира жизненно заинтересованы в успехе переговоров по разоружению, и все государства должны быть в состоянии внести вклад в принятие мер для достижения этой цели, подчеркивается в резолюции. Всемирная конференция по разоружению может содействовать реализации таких целей, и сотрудничество всех держав, обладающих ядерным оружием, в значительной мере облегчило бы их достижение.

Резолюция предлагает включить в повестку дня XXXII сессии Генеральной Ассамблеи ООН пункт «Всемирная конференция по разоружению».

Комитет единодушно одобрил также резолюцию, предусматривающую созыв в мае-июне 1978 года в Нью-Йорке специальной сессии Генеральной Ассамблеи ООН по разоружению.

ПАРИЖ. Только политика разрядки может обеспечить реальную безопасность народов и открыть путь к установлению между всеми странами таких взаимоотношений, которые диктуются объективными условиями современного мира, заявил здесь известный общественный деятель Бельгии, президент Бельгийской ассоциации за европейскую безопасность и сотрудничество Альбер де Смаль. Выступая на организованной в здании сената Франции пресс-конференции, он указал, что продолжение гонки вооружений несет человечеству огромную опасность и призвал к расширению борьбы за разоружение.

А. де Смаль ознакомил присутствовавших на пресс-конференции представителей печати с подготовленной видными учеными и общественными деятелями Англии, Бельгии, Польши, СССР и Франции анкетой, адресованной парламентским, научным и общественным кругам, с перечнем вопросов, затрагивающих острые проблемы обеспечения безопасности и разоружения, запрещение разработки и создания новых видов оружия массового уничтожения.

(ТАСС).

В ПОСЛЕДНИЙ ПУТЬ

Столица нашей Родины Москва 3 декабря проводила в последний путь выдающегося военного деятеля, члена ЦК КПСС, депутата Верховного Совета СССР, Дважды Героя Советского Союза, первого заместителя министра обороны СССР, главнокомандующего Объединенными вооруженными силами государств — участников Варшавского Договора, Маршала Советского Союза Ивана Игнатьевича Якубовского.

Красная площадь. Здесь собрались многочисленные представители трудящихся Москвы.

На трибуну Мавзолея поднимаются товарищи Л. И. Брежнев, Ю. В. Андропов, В. В. Гришин, А. А. Громыко, А. П. Кириленко, Ф. Д. Кулаков, А. Я. Пельше, Н. В. Подгорный, М. А. Суслов, Д. Ф. Устинов, П. Н. Демичев, П. М. Машеров, Б. Н. Пономарев, М. С. Соломенцев, И. В. Капитонов, В. И. Долгих, К. Ф. Катушев, М. В. Зимянин, К. У. Черненко, Я. П. Рябов.

Начинается траурный митинг. Его открывает министр обороны СССР Маршал Советского Союза Д. Ф. Устинов.

На митинге выступили Маршал Советского Союза К. С. Москаленко, секретарь Московского городского комитета КПСС В. Н. Макеев и другие.

Траурный митинг окончен. Руководители Коммунистической партии и Советского государства поднимают урну с прахом И. И. Якубовского и направляются к Кремлевской стене. Под залпы артиллерийского салюта урна устанавливается в нише и закрывается мраморной плитой.

Отдавая последние воинские почести Маршалу Советского Союза Ивану Игнатьевичу Якубовскому, перед Мавзолеем в четком строю проходят воины Советской Армии.

(ТАСС).

ЧЕЛОВЕК У НАС ИМЕЕТ ПРАВО НА УЧЕНЬЕ, ОТДЫХ И НА ТРУД!

Права, которые дала нам Конституция СССР, воспринимаем сейчас мы как нечто обыденное. Но вспомним еще раз, какой ценой наша Родина, наша партия заплатили за то, что мы имеем возможность трудиться, учиться и отдыхать. В кровопролитных сражениях советские люди отстояли свои права. Каждый из нас гордится великими завоеваниями.

КОГДА РЯДОМ ТОВАРИЩИ

В жизни каждого человека есть, наверное, такие яркие моменты, которые не просто остаются навсегда в памяти — они заставляют по-новому увидеть прожитые годы. Были такие моменты и в моей жизни, но особенно ярким из них, незабываемым, стал для меня XXV съезд КПСС, делегатом которого мне посчастливилось быть. Во время заседаний съезда мне часто вспоминалась вся моя жизнь, мои двадцать лет работы на родном комбинате, друзья по цеху. И тогда я по-особому остро ощутил, какое значение сыграли в моей жизни окружавшие меня люди.

Трудовая биография моя проста. Двадцать лет назад, после армии, пришел на комбинат, в медеплавильный цех. Работал учеником, потом обработчиком продукции, через десять лет перешел в плавильщики. В 1961 году был принят в члены КПСС. За участие в реконструкции цеха и комбината награжден орденом Трудового Красного Знамени. Удостоен также знака «Победитель социалистического соревнования 1973 года» и «Ударник девятой пятилетки». Избирался парторгом смены, сейчас являюсь членом партийного комитета комбината. Это, так сказать, анкетные данные. Но есть в моей жизни такие моменты, которые обычно не заносятся ни в автобиографию, ни в анкеты. Я имею в виду участие в моей жизни тех старших товарищей, без помощи и поддержки которых я навряд ли добился бы каких-либо успехов в труде и в общественной деятельности. Василий Николаевич Мешалкин, Илья Арсентьевич Качалков, Иван Петрович Харлов и многие другие ветераны нашего производства были рядом со мной все эти двадцать лет, и я всегда ощущал их добрую, крепкую руку помощи в трудные минуты.

И еще об одном событии из моей жизни хотелось бы рассказать. В 1974 году мне пришлось перенести тяжелую операцию, после которой меня должны были перевести на более легкую работу, чего мне не хотелось. Так вот, после операции меня окружили таким вниманием, что порою было просто неловко. Предоставили бесплатный отдых и лечение в комбинатовском профилактории, отправили по льготной путевке на южный курорт, безвозмездно давали пособия. В итоге мое состояние настолько улучшилось, что мне разрешили остаться на прежнем производстве. А ведь это великое счастье — продолжать заниматься любимым делом!

Недавно мы, делегаты Свердловской области на XXV съезде КПСС, написали Генеральному секретарю ЦК КПСС тов. Л. И. Брежневу приветственное письмо, и когда я прочитал теплый ответ на наше приветствие Леонида Ильича, был глубоко взволнован. Ведь этот ответ был ярчайшим подтверждением того огромного внимания, которое Коммунистическая партия и Советское правительство уделяют нам — рабочим.

А. ЛАТУХОВ,
старший плавильщик комбината «Уралэлектромедь».

ОБЯЗАННОСТЬ — ОТЛИЧНО УЧИТЬСЯ

Я имею право на образование. Как и все мы, советские люди. Говорю это естественно, просто. Так и должно быть.

Только в нашем политехническом институте учится 35 тысяч студентов. Из крупных индустриальных центров и самых отдаленных уголков Урала.

Права неотделимы от обязанностей. Наша обязанность отлично учиться, прийти на производство квалифицированными, знающими специалистами. И думаю, с этой обязанностью мы справляемся. Далеко ходить за примерами не надо. Моя группа М-541 — одна из лучших на факультете по успеваемости, ребята учатся почти без троек. А последнюю сессию более 40 студентов-механиков сдали только на «отлично».

В. КЛОЧКОВ,
студент Уральского политехнического института.

НЕ ПОДВЕДЕМ!

Будущей весной мне, как и многим моим друзьям, предстоит пойти на службу в армию. Мы ждем этого события с нетерпением. Еще в нашем заводском техническом училище, где мы обучались специальности, были у нас и занятия по военной подготовке. Мы знакомились с Уставами, оружием, занимались строевой и физической подготовкой. На заводе я уже работаю полтора года. И здесь тоже прошел курс обучения в заводском пункте начальной военной подготовки, летом был в военно-спортивном лагере, где мы особенно много занимались спортом, сдавали нормативы комплекса ГТО. Кстати, все ребята с нашего завода уходят в армию значкистами ГТО. У меня, например, серебряный значок.

Словом, многое из армейской службы нам уже знакомо, и, думаю, где бы нам ни довелось служить, мы не подведем.

Мне бы очень хотелось попасть на флот. В нашей смене работает фрезеровщик Владимир Вершинин, который лишь недавно уволился из ВМФ в запас. Его рассказы о морской службе увлекли меня.

На заводе существует хорошая традиция — торжественно провожать в армию призывников. Нынче я был на таком вечере, когда провожали наших старших товарищей. Все было очень празднично, торжественно, трогательно. И не случайно большинство ребят возвращаются после службы в армии на родной завод.

В. ЛУНКИН,
фрезеровщик Свердловского машиностроительного завода им. Калинина.

ДЛЯ ОТДЫХА — ВСЕ УСЛОВИЯ

К празднику 5 декабря — Дню Конституции СССР — труженики нашего завода подошли с хорошими успехами. Но сегодня я хочу рассказать о другом, о том, что помогает им в работе, о том, как организован отдых молодежи у нас на заводе.

Администрация, профком, комитет комсомола завода стараются создать все необходимые условия для нашего хорошего отдыха. В этом году 56 человек побывали в санаториях, 76 в домах отдыха, 4 в доме отдыха ЦК ВЛКСМ, 46 наших рабочих съездили по путевкам в туристические путешествия.

Значительные средства заводского фонда соцстраха расходуются на организацию отдыха детей рабочих. Мы организовали свой пионерский лагерь за городом, где отдохнули этим летом 85 ребятишек.

Очень многие молодые рабочие завода увлекаются туризмом. У коллектива комсомольцев литейно-фарфорового цеха, например, стало традицией отправляться в выходной день всем вместе в лес, в горы.

Н. ШУСТОВА,
секретарь комитета ВЛКСМ Богдановичского фарфорового завода.

СОВЕТЫ И КОМСОМОЛ

НАША АННУШКА

Так уж складывается жизнь у Анны Смирных, что всегда после работы надо куда-то спешить, то на собрание депутатской группы, на заседание комиссии, в детскую комнату милиции — и возвращается она домой, к себе в общежитие Уралхиммашзавода, уже совсем поздно. Там иногда ждет ее подружка, Таня Шурыгина, секретарь комсомольской организации их метизного комсомольско - молодежного цеха. И за ужином девушки, наконец, наговорятся всласть. В цехе, днем, все некогда...

Таня — контролер, у нее своя работа, да еще комсомольские дела... А Аннушка всю смену — у сверлильного станка. Она работает в бригаде коммунистического труда Л. П. Ортюковой. Кроме них двоих, в бригаде работает еще Л. Сафронова. Вот и вся бригада — три человека. Но они в этом году уже выполнили 1,3 годовых нормы — а это не так просто, работать надо на совесть, чтоб ежедневно перевыполнять нормы. Да и нельзя подводить цех — ведь не случайно метизному цеху присвоены звания XXV съезда КПСС и коллектива высокой культуры производства. За ударный труд в девятой пятилетке Аня Смирных награждена медалью «За трудовое отличие». Здесь, в этом цехе, Аня работает скоро уже десять лет, сразу после окончания десятого класса. Здесь училась токарному делу, здесь приобретала и первые навыки работы с людьми. Была членом бюро ВЛКСМ цеха, заместителем секретаря цеховой комсомольской организации.

Валерий Василевский, в ту пору комсорг цеха, а сейчас заместитель секретаря комитета ВЛКСМ завода, рассказывает:

— Аннушка удивительно хороший, добрый человек. Душу она в любое дело, за которое берется, вкладывает. На ней вся оргработа лежала — взносы собирала, организовывала субботники, бюро, собрания — все как-то весело и других зажигала...

Аня и теперь помогает комсоргу Тане Шурыгиной, хоть и много у нее других забот: профсоюзные и депутатские дела.

Когда к ней приходят на прием избиратели, Аннушка делает все, что в ее силах, помогает людям.

Обратилась к ней семья Обуховых. Одиннадцать человек их жили в трехкомнатной квартире. И добилась депутат городского Совета: одному из братьев Обуховых выделили жилье.

Или другой случай. Надо было при ремонте перестроить квартиру для семьи инвалида. Добилась — перестроили.

Казалось, мелочи. Но за каждой просьбой — люди, которые ждут помощи.

Впрочем, депутатские дела для Аннушки — это не только прием избирателей. Это и работа в комиссии по охране природы. Вместе с другими членами комиссии Смирных ездила в Юго-Западный лесопарк проверять его готовность к летнему сезону, на Южные очистные сооружения, по заводам — как ведется природоохранительная работа.

Впрочем, и в депутатской работе не все и не всегда шло гладко. Депутатскую группу на Химмаше возглавляет Герман Николаевич Пермяков, заместитель главного инженера завода. Группа выступила с инициативой — превратить химмашевский поселок в соцгородок высокой культуры. Аннушке дали от депутатской группы поручение — помогать работникам детской комнаты милиции. Воспитание подростков — это тоже часть работы по превращению Химмаша в соцгородок высокой культуры. Но получилось как-то так, что Аннушка в ту пору была занята другими депутатскими и профсоюзными делами и все не могла выбрать времени сходить в детскую комнату милиции. Да и новое это было для нее дело, побаивалась, справится ли. На очередном заседании депутатской группы Г. Н. Пермяков и говорит:

— До сих пор в детской комнате милиции нашего депутата не видели. Я не буду называть, кто провинился, думаю, что человек и сам уже понял...

Со слезами вышла тогда Аннушка с заседания депутатской группы. «Хоть бы уж отругал, все легче было бы», — думала она. Но в детскую комнату пошла — и с тех пор судьбы подростков, сбившихся с пути, стали ей близки.

Совсем темно, когда возвращается домой, в заводское общежитие, Аннушка Смирных. И садится заполнять дневник депутата. И на минуту задумывается с авторучкой в руке... И вспоминает сегодняшний день — и подступают в ней заботы дня завтрашнего.

Г. ФЕДОРОВА.
Свердловск.

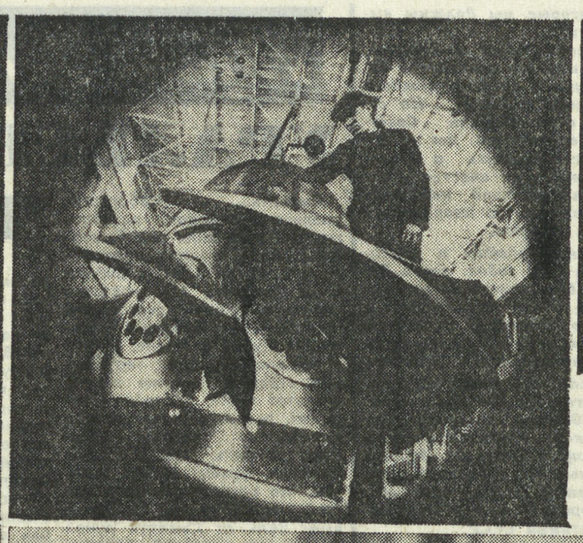

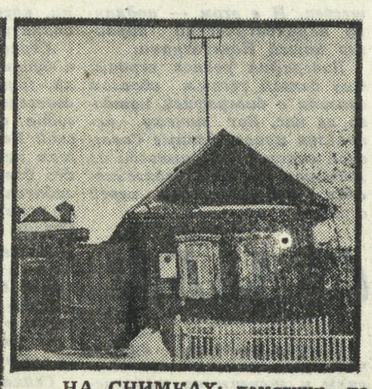

НА СНИМКАХ: памятник погибшим в годы гражданской войны; идет сборка уникального насоса большой мощности; домик уральского сказителя П. П. Бажова; комсомольско - молодежная бригада Вячеслава Сапожникова.
Снимки А. ЛЫСЯКОВА.

УРАЛЬСКОЕ ЧУДО

ЭКСПЕДИЦИЯ «Шаги Октября»

(Окончание. Начало на 1-й стр.).

чудо», был потрясен до глубины души. «И это всего лишь за несколько десятков лет! — воскликнул он, — да еще война была. Где же нашли люди столько сил!».

Да откуда же взяли силы и гидромашевцы, сумевшие за тридцать с небольшим лет создать такой мощный завод? А силы их — в великих идеях, ради которых они трудились, трудятся и будут трудиться. Молодежь достойно продолжает дело своих отцов.

Говорит секретарь комитета комсомола завода «Уралгидромаш» Вячеслав Кусакин:

— Комсомольская организация нашего завода насчитывает в своих рядах 500 юношей и девушек. В том, что коллектив завода успешно трудится, есть и их заслуга. Девятую пятилетку гидромашевцы выполнили к 24 октября, достигнув роста объема реализованной продукции в 2 раза. Вот они наши герои труда: токари Виктор Слободчиков, Владимир Новоселов, комсомольско - молодежная бригада Вячеслава Сапожникова. Они и в десятой пятилетке взяли хороший рабочий старт. Чтобы труд молодежи стал еще более эффективным, в цехах завода развернуто социалистическое соревнование за достойную встречу 60-летия Великого Октября. Сегодня впереди идут модельный, инструментальный цехи, автотранспортный участок, где секретарями комсомольских организаций — инициативные ребята Александр Тихомиров, Олег Подкорытов, Ирина Никитина. Многие комсомольские организации заключили между собой коллективные договоры о социалистическом соревновании.

Соревнование рождает интересные начинания. Так, передовая комсомольско-молодежная бригада Вячеслава Сапожникова объединилась с отстающей, приняла в свои ряды трех новичков. Сегодня этот коллектив работает с опережением графика.

А вот мнение о своем заводе, своей работе комсорга Сергея Нагибина:

— Мне нравится завод, работа. Пришел я в цех после окончания школы, получил специальность слесаря-сборщика. Когда учился специальности, помогала вся бригада. Самостоятельно работаю уже не первый год. Заработок 250—300 рублей в месяц. Бригада у нас дружная, все парни работают что надо. Вместе отдыхаем.

Сергея Нагибина поддерживает токарь Вячеслав Сапожников:

— Я тоже учеником пришел в цех. Помогли ребята научиться работать. Здесь, на заводе, работает и моя жена Катя, учится в заводском техникуме. Растим сына Виталика. Нынче он пошел в первый класс. Все у нас хорошо. Работа нравится, а это в жизни, пожалуй, главное.

И с кем бы я ни говорил о заводе, всем он по душе. Любят гидромашевцы свой завод, гордятся им.

— Любит наша молодежь работать, — рассуждает Борис Алексеевич. — Да и когда молодежь пряталась за спины старших! Никогда такого не бывало. Там, где труднее — молодежь. Я сам пошел работать в пятнадцатилетнем возрасте, был чернорабочим, копировщиком, чертежником, пришлось участвовать в восстановлении Ярославля после белогвардейского мятежа. А потом институт, работа на разных предприятиях. Вспоминаю, как трудно приходилось ребятам в то время, в каких тяжких условиях они тогда работали. Вот хотя бы у нас на заводе. Литейное производство и сейчас считается нелегким, а уж тогда и вовсе. Работали в основном вручную, таскали землю, готовые детали. Наработается литейщик, дождется обеденного перерыва и поесть по-человечески негде было. Присядет тут же, на рабочем месте, достанет узелок с едой, прихваченной из дома, — так и отобедает.

А сейчас литейное производство механизировано — всюду конвейеры, автоматизирована подача земли, внедрены выбивные машины. В перерыв можно спокойно пообедать в цеховой столовой. А после работы — пожалуйста, принимай душ, переодевайся в чистый костюм и хоть — на свадьбу...

БОЛЬШИЕ перемены произошли на заводе за годы его существования. Техническое перевооружение шло не только в литейном цехе. Новое современное оборудование появилось на всех участках. Конечно же, управлять им способны только технически грамотные кадры — от рабочего до инженера.

— Раньше специалистов у нас не хватало, — продолжает разговор Борис Алексеевич, — страна была охвачена войной, многие ребята ушли на фронт. Правда, позднее мы начали обучать новые кадры, при заводе открылся техникум. Пожалуй, только одно название — техникум. Помещался он всего в двух комнатках. Сейчас заводской техникум размещается в просторном, светлом помещении. Преподают в нем многие заводские специалисты, имеющие высшее образование. Учатся в нем 120 работников завода. Многие молодые рабочие учатся в высших учебных заведениях.

Борис Алексеевич еще долго рассказывает о техникуме, которому сам отдал не один десяток лет. И сейчас он не порывает с ним связи, в меру своих сил помогает студентам, готовит их к защите дипломных проектов.

А как же на заводе организованы профессиональная учеба, повышение общеобразовательного уровня молодых рабочих?

Сысертское профессионально-техническое училище № 35 является базовым для завода. Отсюда на «Уралгидромаш» приходят грамотные, квалифицированные рабочие. Только в этом году завод принял 63 выпускников ГПТУ. В их честь был устроен праздник — посвящение в рабочие. Ребята услышали много теплых напутственных слов старших, им были вручены комсомольские путевки, подарен именной инструмент. В этом году училище перешло на новую систему обучения. Вместе с рабочей специальностью ребята будут получать среднее образование. А те молодые рабочие, выпускники прошлых лет, которые не имеют среднего образования, учатся в школе рабочей молодежи. Подшефная школа № 23 по вечерам зажигает огни и распахивает двери перед всеми, кто не хочет останавливаться на достигнутом, стремится идти в ногу со временем, требующим знаний.

МНОГО на Урале интересных предприятий, история которых уходит далеко в минувшие столетия. Славен историей и «Уралгидромаш». Если вам удастся побывать в заводском музее, то непременно узнаете, что когда-то управлял заводом бывший командир лейб-гвардии гусарского полка П. Д. Саломирский, под началом которого служил великий русский поэт М. Ю. Лермонтов, что на заводе часто бывал известный уральский писатель П. П. Бажов, что на «Уралгидромаш» в марте 1976 года приезжала дочь Я. М. Свердлова, на завод, который носит имя пламенного революционера, соратника В. И. Ленина.

Но больше всего вас поразит сегодняшнее предприятие, сумевшее подняться в трудные военные и послевоенные годы. И если задуматься над тем, что совершено гидромашевцами, буквально, в короткий срок, то иначе и назвать нельзя это свершение, как уральским чудом.

Уверенной поступью шагает «Уралгидромаш» в будущее. Намечены большие планы по расширению завода, его благоустройству, созданию соцгородка с многоэтажными светлыми домами. И это будущее прекрасно.

В. КУЗНЕЦОВ.

НОВОСТИ

ЗДРАВООХРАНЕНИЕ

СЕКЦИЯ ИГЛОТЕРАПЕВТОВ

В поликлинике городской больницы № 40 прошла первая конференция свердловских иглотерапевтов, где присутствовали работники горздравотдела, врачи города, инженеры-специалисты в области радиоэлектроники.

Старейший иглотерапевт города В. И. Мисельская выступила перед собравшимися с отчетом о своей работе, рассказала об эффективности лечения методом иглоукалывания, поделилась опытом этой работы, накопленным за пятнадцать лет.

Сотрудник института профзаболеваний кандидат технических наук Я. В. Фрейдин рассказал о механизме воздействия электрического тока на человеческий организм и, в связи с этим, — о новом развивающемся методе лечения — электроиглотерапии. Тут же демонстрировались новейшие приборы для лечения электроиглотерапии: их изготовили свердловские специалисты.

О перспективах развития иглотерапии в Свердловске рассказала заместитель заведующего горздравотделом Л. Г. Бусыгина.

Конференция приняла решение об утверждении секции иглотерапевтов при городском обществе физиотерапевтов.

У МЕДИКОВ — ЮБИЛЕЙ

Центральная больница, 4 участковые больницы, 23 фельдшерско-акушерских пункта, врачебно - физкультурный диспансер, 10 здравпунктов, служба «Скорой помощи» — таков комплекс медицинских учреждений города Камышлова. И у всех у них сегодня праздник — исполняется 100 лет со дня основания больницы.

Камышлов 1876 года. О тех временах рассказывают письменные свидетельства очевидцев. Тиф, оспа, другие, забытые теперь болезни, свирепствовали в крае. Врачи вновь открытой больницы самоотверженно принялись за дело. Один пример — доктор Александрова, которая погибла во время эпидемии тифа, до сих пор служит образцом самоотверженности, преданности и искреннего служения делу для медиков Камышлова.

После Октябрьской революции, согласно указам партии и правительства, на базе первой Камышловской больницы были открыты ее филиалы.

Это славные дни истории. А вот еще история. В больнице трудились, например, три поколения Скворцовых: братья Андрей Алексеевич и Василий Алексеевич в 1900—1938 годы, хирург Петр Андреевич, работавший здесь до 1958 года, и паталогоанатом Андрей Петрович, который трудился в больнице до 1967 года. Их вклад в дело развития медицины на Урале очень велик.

Более тридцати лет проработала в Камышлове заслуженный врач РСФСР С. Л. Харченко, медсестры А. М. Кушакова, Л. И. Пирогова, фельдшер А. Ф. Варенцова, санитарки М. З. Казанцева и В. С. Миронова. Преданность не только своему делу, но и людям родного края отличает их. Вместе с ними трудятся сейчас и молодые медики хирургического отделения во главе с врачом первой категории Б. Г. Гавриленко, медицинские сестры Татьяна Парфенова, Валентина Овсянникова, Людмила Зырянова. В дни юбилея их мечта так же как и всех медиков Камышлова работать так, чтобы в памяти потомков остались и их добрые дела, их помощь землякам, их благодарное дело.

РАССКАЗЫВАЕМ О КУЛЬТУРНОМ КОМПЛЕКСЕ ПЛЕМЗАВОДА «ПИОНЕР»

«КОРАБЛЬ» ДАЛЬНЕГО ПЛАВАНИЯ

Два года назад в племзаводе «Пионер» Талицкого района в единый комплекс объединили государственные и профсоюзные учреждения культуры — клубы, библиотеки, киноустановки, филиал музыкальной школы, ДСО «Урожай», красные уголки, автоклуб, музей боевой славы, школьный совет по внеклассной работе. Чем было вызвано это преобразование?

С каждым годом в колхозах и совхозах нашей области улучшается материально-техническая база, все больше появляется в хозяйствах современной техники, все сложнее становится управлять сельскохозяйственным производством. Селу потребовались люди грамотные, всесторонне развитые. Разрозненность культурно-просветительных учреждений, отсутствие единой системы планирования их работы и финансирования стали препятствием в быстром и планомерном изменении культурного облика села.

Задумавшись над этой проблемой, руководители племзавода «Пионер» пришли к выводу: необходима стройная система в организации культурного обслуживания населения. Централизация планирования работы, средств, кадров стала в этом направлении решающим шагом.

Прямая, как борозда в поле аллея, обсаженная аккуратно подстриженными деревьями, ведет к центральному Дому культуры Вечерами, как и многие односельчане, торопится к нему Валентина Горбунова. Улыбается, заметив, что в будущем парке культуры и отдыха, который разбивается вокруг, запестрели яркие лодочки новых качелей, а там, слева, подходит к концу строительство летней танцевальной площадки.

И это только начало той большой работы, которую предстоит осуществить в хозяйстве за годы новой пятилетки. На Верхне-Сугатском пруду появится туристическая база, будет построен хоккейный корт, начнется строительство закрытого плавательного бассейна, расширится помещение для детской музыкальной школы, будет проводиться реконструкция Дворца культуры, приступит к работе кинофотостудия, которая будет выпускать любительские кинофильмы, художественные мастерские, студии для взрослых, для детей...

Сейчас даже представить трудно, каким будет завтрашний «Пионер». План социально-экономического развития племзавода знаком комсомольскому секретарю до пунктика, а все в целом представить — дело не такое уж и легкое.

В вестибюле Дома культуры Валя обычно задерживается у фотогазеты «Огни «Пионера», просматривает материалы и торопится дальше, в зал, откуда доносятся звуки баяна. Пока ребята собираются на репетицию, она успевает потолковать с теми, кого не удалось увидеть днем. Это почти всегда удается, поскольку среди трехсот участников художественной самодеятельности большинство — молодежь. Пять членов комитета комсомола — активные самодеятельные артисты. Например, Валентина Степанова, воспитатель детского сада, — член агитбригады, давшей только за нынешнюю страду пятьдесят выступлений. А слесарь ремонтных мастерских Виктор Елесин — солист народного хора.

Все больше и больше людей самого различного возраста привлекает Дом культуры. Здесь действуют 24 коллектива художественной самодеятельности (по сравнению с 1975 годом их число увеличилось вдвое). Но не только на репетиции или, скажем, на концерты приходят сюда селяне. Здесь регулярно проводятся занятия народного университета культуры. Со знанием дела ведут их общественные «деканы». Например, факультет здоровья возглавляет фельдшер Галина Григорьевна Печеркина, а факультет экономических знаний — главный экономист племзавода Нина Демьяновна Стретович. Секретарь Сугатского сельского Совета Надежда Васильевна Овчинникова преподает в академии молодоженов.

Умело привлекают в «Пионере» к культурно-массовой работе людей самых различных профессий. В последнее время здесь появились такие формы работы, как устный журнал, лекционный день, час полезных советов, музыкальный салон и многое другое.

Нужно сказать, что особое внимание руководители племзавода уделяют созданию прочной материальной базы комплекса. Приведу такой пример. Только в прошлом году на приобретение костюмов, музыкальных инструментов, инвентаря, оборудования клубов и библиотек было израсходовано 12286 рублей — это почти в два раза больше, чем в 1973 году, когда культурный комплекс еще только начинали строить.

И еще один важный момент. Благодаря централизации денежных фондов, которые раньше были распылены, дирекция хозяйства решила проблему значительного повышения заработной платы работникам культурного фронта. Сейчас она сравнялась со средней оплатой труда рабочих и служащих племзавода.

Все это позволило предъявить повышенные требования и к качественному составу кадров. В штате культурного комплекса двадцать пять специалистов с высшим и средним образованием. Руководитель агитбригады Надежда Денисова работает после окончания культпросветучилища и заочно учится в Челябинском институте культуры. Словом, учатся все — возглавлять культурно-массовую работу без этого не возможно.

— Согласованность — отличительная черта нашей работы, — рассказывает Екатерина Михайловна Тельминова, руководитель библиотечного сектора. — Двадцатого числа каждого месяца совет культурного комплекса собирается, чтобы составить месячный план работы. Планы сейчас стали масштабнее. Каждое конкретное мероприятие мы организовываем так, чтобы занять в нем по возможности большее количество работников комплекса. Это помогает разнообразить программу, делает ее содержательнее, глубже, интереснее. Например, в тематических вечерах нашего сектора участвуют музыканты, певцы, чтецы, используется кинопередвижка.

У входа в центральный Дом культуры останавливается автобус, и через минуту в фойе появляется группа парней и девчат. Не чувствуется усталости после рабочего дня, потому что люди пришли сюда, чтобы заняться любимым делом, — и на душе праздник.

...Долго в вечерней тьме горит электрическими огнями Дом культуры. И порой кажется, что это громадный океанский корабль, которому предстоит большое плавание.

Т. ЩЕРБАКОВА.
Талицкий район.

ОТ ПОЛЮСА

Заявление ВСМ

ХЕЛЬСИНКИ. Всемирный Совет Мира приветствует мирные инициативы Советского Союза и других социалистических стран и глубоко убежден в том, что эти инициативы служат делу сохранения всеобщего мира, укрепления международной безопасности и прекращения гонки вооружений. Об этом говорится в распространенном здесь заявлении ВСМ.

Народы всех стран, подчеркивается в заявлении ВСМ, глубоко озабочены гонкой вооружений, достигающей тревожных масштабов. Из года в год увеличиваются военные бюджеты, быстро растет разрушительная сила оружия массового уничтожения. Ответственность за продолжение и эскалацию гонки вооружений несут наиболее агрессивные круги империализма, реакционные силы, открытые и тайные враги разрядки.

В обстановке разногласий

ЛОНДОН. Английский кабинет министров все еще обсуждает требования, которые международный валютный фонд выдвигает в качестве условий предоставления Англии займа в 3,9 миллиарда долларов.

Как подчеркивает печать, в ходе дискуссии по этому вопросу среди министров выявились острые разногласия относительно дальнейшей экономической и социальной политики правительства. Выступившие на заседании представители левого крыла лейбористской партии — министр энергетики А. Веджвуд Бенн и министр по вопросам окружающей среды П. Шор, в частности, подвергли критике предложение министра финансов Д. Хили о новом сокращении расходов на социальные нужды.

Газета «Морнинг Стар» обращается к трудящимся страны с призывом развернуть широкую кампанию борьбы против диктата международных финансовых магнатов, против попыток правительства решить экономические проблемы за счет трудового населения. Газета также осуждает соглашательскую позицию правых профсоюзных лидеров, готовых пойти на дальнейшее ограничение роста заработной платы.

Вербуют наемников

ДАКАР. В западных державах активизируется деятельность многочисленных центров по вербовке наемников для карательных операций в Родезии, Намибии и ЮАР. Сообщая об этом, журнал «Африка» указывает, что офицеры родезийской армии открыто вербуют не только бывших, но и состоящих на действительной службе военнослужащих в США, Франции, ФРГ и других странах Запада. Предпочтение при этом отдается тем, кто имеет опыт проведения «операций по умиротворению бунтовщиков».

Вновь учения

БОННИ. «Нассауэр Леве» — маневры бундесвера под таким кодовым названием развернулись на одном из крупнейших полигонов НАТО в Европе — Графенвер (Бавария).

Как сообщает пресс-бюллетень министерства обороны, в этих учениях, целью которых является «проведение боевых операций в зимних условиях», участвуют более 7.000 солдат и офицеров, сотни танков, бронетранспортеров, самоходных артиллерийских установок и автомашин.

(ТАСС, 3 декабря).

ДО ПОЛЮСА

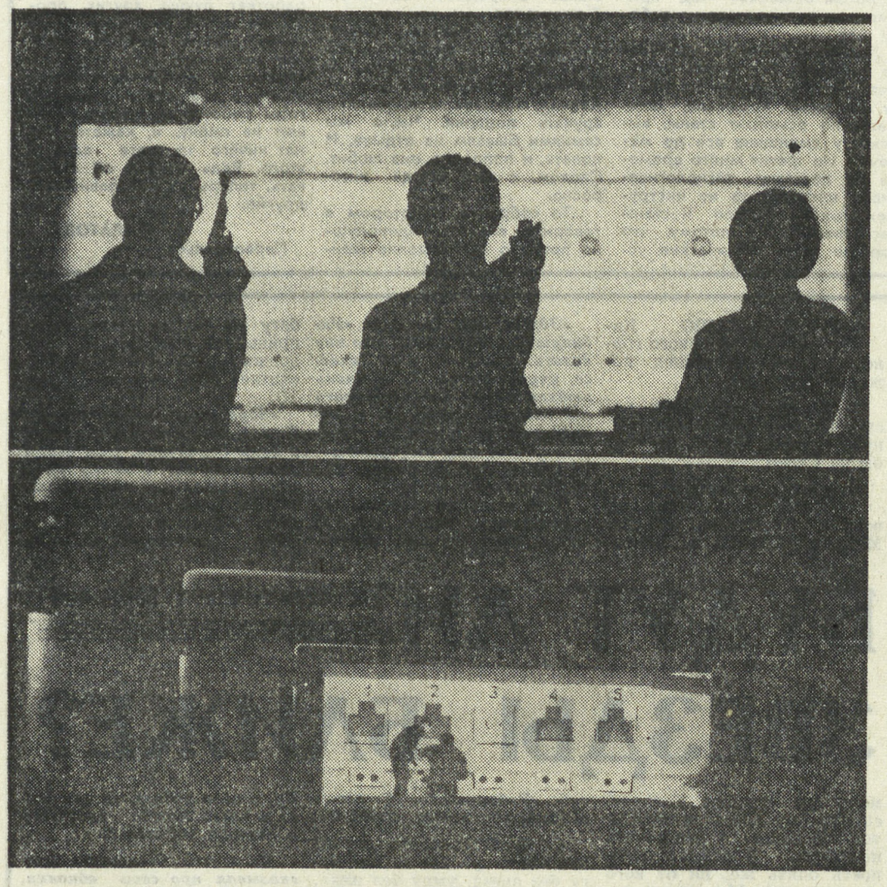

● СОРЕВНОВАНИЯ НА ПРИЗ ГАЗЕТЫ «НА СМЕНУ!»

Снайперы начинают спор

Динамовский тир в Свердловске стал традиционным местом торжественных открытий соревнований «Снайпер Урала» — турнира самых юных стрелков области на приз газеты «На смену!». Вчера такое построение было в девятый раз.

Командующий парадом участников соревнований военрук ГПТУ № 90 В. П. Артемьев рапортует редактору газеты «На смену!» Г. В. Чукрееву о готовности стрелков к выходу на огневые рубежи. 13 команд прибыло нынче на турнир, семь из них поведут спор в составе первой группы, оспаривающей главную награду — приз газеты «На смену!», и шесть встретятся во второй группе, которая борется за приз Свердловского обкома ВЛКСМ, установленный для команд городов области. Оба кубка выставлены перед строем, пока их обладателями являются стрелки Железнодорожного района Свердловска, победившие в прошлом году в соревнованиях команд первой группы, и юные снайперы из Асбеста, которые были сильнейшими во второй группе. Эти команды тоже стоят в строю вместе со своими соперниками из других районов Свердловска, из городов Первоуральска, Сухого Лога, Алапаевска, Верхней Пышмы, Камышлова — сто двадцать человек поведут нынче спор на огневых рубежах.

Редактор газеты «На смену!» от имени бюро обкома ВЛКСМ и редколлегии газеты поздравил юных спортсменов с открытием соревнований и пожелал его участникам снайперских результатов на огневом рубеже и успехов в учебе, труде и в жизни.

Главный арбитр соревнований судья всесоюзной категории А. М. Черепанов от имени областной федерации стрелкового спорта поздравил молодых спортсменов с началом их традиционного турнира. Перед строем он вручил удостоверение и значок мастера спорта СССР 18-летнему свердловчанину Юрию Жаравину. Юрий — самый молодой мастер спорта в стране среди стрелков-юношей, заветный норматив он выполнил еще семнадцатилетним юношей, а вот в насменовских соревнованиях в протоколах возраст Юрия зафиксирован 18 лет, столько ему исполнилось 30 ноября.

Молодой мастер спорта Жаравин впервые участвует в соревнованиях газеты «На смену!». Для многих же других стрелков этот турнир был путевкой в большой спорт, первой ступенькой в него. Характерно, что в этом году юные стрелки поведут спор в более сложных упражнениях, чем раньше. Это забота о более строгих требованиях к участникам соревнований. Но рост спортивного мастерства стрелков — лишь одна из задач юношеского турнира, другая — агитация за этот вид спорта, массовое вовлечение молодежи в занятие им. И турнир на призы газеты «На смену!» свидетельствует о том, что молодых стрелков в области становится больше с каждым годом — «география» соревнований расширяется, в них принимают участие новые команды.

Соревнования на приз газеты «На смену!» начались, они продлятся три дня.

Н. МАРКОВ.

НА СНИМКЕ: стрелки на огневом рубеже.

Снимок Л. Баранова.

спорт

● КУБОК УРАЛА

И СНОВА «ОЛИМПИЙСКИЙ» ПЬЕДЕСТАЛ

● ЛЫЖИ

НА ПРИЗЫ «НА СМЕНУ!»

СЧАСТЛИВОГО СТАРТА!

Сегодня в Свердловске собрались лыжники из всех уголков области. Ровно в 11 часов утра на четырех базах города будет дан старт традиционным областным лыжным соревнованиям на призы газеты «На смену!»

В них примут участие более двух тысяч спортсменов, и не только взрослые, но и юниоры, и юноши. Это будет смотр всех сил, которыми располагает лыжный спорт в нашей области, смотр резервов.

Наши насменовские соревнования по традиции завершают «Декаду большой лыжни», в состязаниях которой принимали участие и сильнейшие лыжники страны, члены сборной СССР, олимпийские чемпионы. Рядом с ними неплохо показали себя и свердловские лыжницы. И вот на те же трассы, на старт насменовских состязаний, выйдут молодые спортсмены.

Гонки на призы нашей газеты в свое время дали путевку в большой спорт нашим выдающимся лыжникам, таким, как трехкратная олимпийская чемпионка Клавдия Боярских. И мы уверены, что и нынешние соревнования откроют нам новые имена.

Счастливых вам стартов, друзья!

Не в меру щедрая на сюрпризы погода не успела вмешаться в спор лыжников: Уктусские горы встретили сильнейших гонщиков страны белым снежным «покрывалом». Прошедшие накануне соревнования при вечернем освещении послужили мастерам лыжни своеобразной прикидкой, и сегодня, выйдя на старт, спортсмены уже ставили перед собой более сложные задачи. Женщинам в состязаниях на Кубок Урала предстояло преодолеть дистанцию в 5 километров, вдвое больше была трасса у мужчин.

Сразу после старта заявила о своих серьезных намерениях героиня Инсбрука Галина Кулакова, которая вечернюю гонку, похоже, прошла вполсилы. На сей раз она бежала «с настроением» и заняла в итоге второе место (17 мин. 26 сек.). А победителем стала олимпийская чемпионка свердловчанка Зинаида Амосова. Она еще раз доказала, что уже сейчас, на старте сезона, находится в отличной спортивной форме. Вновь, как и на вечерней гонке, Зинаида бежала легко и непринужденно, «включая» на сложных участках трассы самые высокие скорости, и финишировала с лучшим временем дня — 17 мин. 18 сек. Третий результат судьи зафиксировали у гонщицы из Сыктывкара Раисы Сметаниной — 17 мин. 30 сек.

Было приятно смотреть на пьедестал почета. Ведь на его ступенях стояли Зинаида Амосова, Галина Кулакова, Раиса Сметанина. Поистине «олимпийский» пьедестал!

Интересно, что и в соревнованиях среди мужчин победитель вечерней гонки ленинградец Евгений Беляев остался верен себе. Он выиграл состязания с бесспорным преимуществом (32 мин. 19 сек.) Достаточно сказать, что время второго призера, спартаковца из Московской области Николая Зимятова — 32 мин. 28 сек. В тройку лучших вошел и эстонский спортсмен Анатолий Шмигун (32 мин. 31 сек.).

В десятке сильнейших гонщиков не оказалось хозяев. Свердловчане Юрий Удинцев, Анатолий Игумнов, Александр Пятыгин заняли соответственно 13, 14, 15 места. Впрочем, стоит ли расстраиваться, ведь сезон только начинается.

В. ДЕМИН.

● ХОККЕЙ. ПЕРВАЯ ЛИГА

ПЛАТА ЗА ПРОСЧЕТ

СКА (Свердловск) — СКА МВО (Липецк) — 4:9 (2:1, 0:4, 2:4).

Шайбы забросили: у свердловчан — Симаков (17 и 19 минуты), Нехаенко (50), Рожков (57); у СКА МВО — Князев (13, 29, 38 и 42), Лыков (22 и 42), Соколов (36), Яупов (43), Гордеев (43).

Штрафное время: у свердловчан — 12 минут, у москвичей — 16 минут. Численное преимущество хоккеисты МВО реализовали трижды, два раза это сделал Князев, когда на скамейке штрафников находились сначала Копытов, а затем Новиченко, и один раз — Соколов, когда был удален Минин.

Свердловчане проиграли этот матч с крупным счетом по двум основным причинам. Они не могли использовать выгоды игры в большинстве, и в то же время очень плохо держали оборону, когда численное преимущество было на стороне соперника. Кроме того, роковую роль сыграла неудачная замена вратарей, когда при счете 4:2 в пользу гостей у свердловчан вместо Сергея Лобова в воротах стал Андрей Банных. Он был не готов к этой замене и за восемь минут пропустил пять шайб. Тренеры уральцев вернули Лобова в ворота, но судьба матча уже была решена.

Результаты остальных повторных матчей: «Молот» — «Локомотив» — 2:2, «Сибирь» — «Винокор» — 8:1, «Торпедо» — «Сокол» — 5:4, «Дизелист» — «Салават Юлаев» — 4:4.

Н. БОРИСОВ.

Таблица розыгрыша

Положение на 4 декабря

	И.	В.	Н.	П.	Ш.	О.
«Автомобилист» (Свердловск)	26	22	1	3	174—73	45
«Сибирь» (Новосибирск)	24	21	0	3	116—55	42
«Салават Юлаев» (Уфа)	24	16	6	2	101—51	38
«Молот» (Пермь)	24	10	6	8	76—93	26
«Ижсталь» (Ижевск)	24	12	5	7	134—90	29
«Дизелист» (Пенза)	24	10	5	9	71—65	25
СК им. Урицкого (Казань)	22	10	3	9	85—78	23
«Торпедо» (Усть-Каменогорск)	24	9	4	11	94—104	22
«Винокор» (Ташкент)	24	7	4	13	69—102	18
«Локомотив» (Москва)	24	6	5	13	72—104	17
СКА МВО (Липецк)	24	5	6	13	100—120	16
СКА (Куйбышев)	24	7	2	15	77—115	16
«Сокол» (Киев)	22	3	7	12	64—79	13
СКА (Свердловск)	26	2	2	22	79—163	6

ВТОРАЯ ЛИГА

ПОБЕДЫ И ПОРАЖЕНИЯ

В очередном туре чемпионата СССР по хоккею среди команд второй группы в восточной зоне лидеры первенства хоккеисты челябинского «Металлурга» участие не принимали, тем не менее с 28 очками они уверенно продолжают возглавлять турнирную таблицу, опережая идущий на втором месте копейкинский «Шахтер» на семь очков. Горняки в очередном туре победили дважды верхнесалдинский «Старт» 5:4 и 6:2. У «Старта» сейчас 14 очков и одиннадцатое место.

Другая команда нашей области «Спутник» (Нижний Тагил) на своем поле одержала победы над «Мотором» из Барнаула — 4:0 и 5:1 и переместилась с одиннадцатого места на восьмое.

Б. ПОСПЕЛОВ, мастер спорта.

● ХОККЕЙ С МЯЧОМ

В ЛИДЕРАХ

Сегодня очередной тур в первой лиге. Команды нашей области — краснотурьинский «Труд» и первоуральский «Хромпик» отправляются на выезд в роли лидеров. «Труд» в последнем туре взял три очка у сызранского «Торпедо» — 5:3 и 3:3 и сейчас с 7-ю очками после четырех игр возглавляет турнирную таблицу. «Хромпик» занимает третье место, у него 6 очков.

Зов синевы

ПЕСНЯ СУББОТЫ

Песня из советско-американского кинофильма «Синяя птица»

Музыка А. ПЕТРОВА. Русский текст Т. КАЛИНИНА

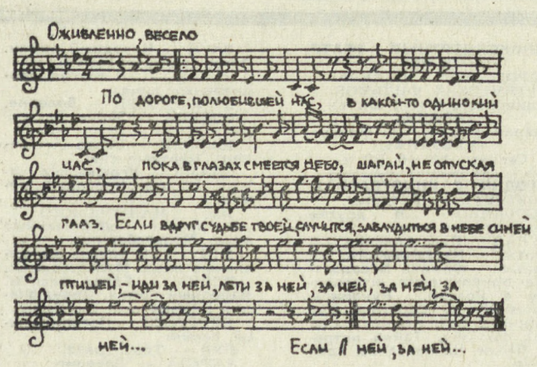

По дороге,
полюбившей нас,
В какой-то одинокий час,
Пока в глазах
смеется небо, —
Шагай,
не опуская глаз.

ПРИПЕВ:
Если вдруг судьбе
твоей случится
Заблудиться в небе
синей птицей, —
Иди за ней, лети
за ней.
За ней, за ней,
за ней...
Если вам среди обид
и бед
В пути удачи нет
как нет, —
Взгляните вверх —
и все печали
Развеет голубой
привет.

ПРИПЕВ.

Пусть слетают
страхи
с потолков, —
Не верьте сказкам
стариков,
А верьте только
синей флейте
Среди ненастных
облаков.

ПРИПЕВ.

ЮБИЛЕЙ

40 лет спустя

22-я серовская средняя школа на днях отпраздновала 40-летний юбилей. За эти годы ее закончили более трех тысяч выпускников. Ныне они стали строителями и железнодорожниками, металлургами и врачами. Школа с гордостью носит имя своего выпускника Героя Советского Союза Виктора Степановича Маркова, погибшего смертью храбрых в годы Великой Отечественной войны.

Готовясь к празднику 40-летия, учащиеся школы провели большую работу по увековечению памяти выпускников, не вернувшихся с войны.

В эти дни со всех концов страны в школу приходят десятки поздравительных писем и телеграмм. Выпускники благодарят своих бывших наставников — учителей, давших им путевку в жизнь.

А. АФАНАСЬЕВ.

ПРЕМЬЕРА

«Притворщики»

Так называется комедия Э. Брагинского и Э. Рязанова, премьера которой состоялась в Нижнетагильском государственном драматическом театре имени Д. Н. Мамина-Сибиряка.

ДОБРЫЙ ДЕНЬ, УРАЛЬЦЫ!

— Мы начали готовить этот спектакль с начала сезона, — говорит главный режиссер театра А. И. Щеголев.

Тагильчане тепло встретили новый спектакль.

В конце ноября любители театра Нижнего Тагила увидели еще одну премьеру — спектакль по пьесе В. Розова «В поисках радости».

В. ЗОРИХИН.

НОВОСЕЛЬЕ

Новый магазин

Еще один магазин открылся в новом микрорайоне Пионерского поселка, в Свердловске. Это — магазин «Овощи-фрукты» горплодоовощеторга. Он работает по методу самообслуживания, а «вырос» магазин между двумя новыми жилыми домами в переулке Парковом.

А. ЛЮБЕЦКИЙ.

ФОТОКОНКУРС

Победители определены

Каждый год областное управление профтехобразования проводит фотоконкурс, в котором участвуют учащиеся ГПТУ области. На днях подведены итоги фотоконкурса-76. Первой премии удостоены учащиеся СГПТУ-63 В. Пегишев за снимок «Урок спецтехнологии» и Н. Скрипин (ГПТУ-10) за снимок «Проба на разряд». Вторая премия вручена С. Баженову (ГПТУ-6) за снимок «Первый цветок». Работы А. Выдрина (ГПТУ-35). «В зимнем парке», «У вечного огня», «Мужичок с ноготок» удостоены третьей премии.

Г. АГЛИУЛЛИН.

ВСТРЕЧА

Слава воинов бессмертна

О предстоящей встрече с ветераном войны, бывшим военным летчиком в отставке Василием Андреевичем Павловым учащиеся Камышловского городского профтехучилища № 16 знали задолго. Старший мастер Н. И. Назаров, партийная и комсомольская организации сделали все, чтобы встреча прошла организованно.

И вот клуб «40 лет Октября» наполнился шумным, веселым разноголосьем. Пришли юноши и девушки, которым в будущем предстоит трудиться на разных участках железнодорожного транспорта. Только из рассказов старших, из книг да кинокартин знают они о войне и о героизме своих отцов и матерей — на фронте и в тылу.

Ребята с интересом рассматривают развернутый у сцены планшет с фотографиями о походе комсомольцев Кировского района города Свердловска по местам боев 3-й Гвардейской Уральской стрелковой дивизии в Восточной Пруссии. А потом, заняв места в зале, слушали рассказ Василия Андреевича.

Сегодня он, пожалуй, был самым дорогим гостем для них. Земляк, комсомолец с 1920 года, один из первых секретарей комсомольской деповской ячейки станции Камышлов. В 1923 году по путевке комсомола ушел на службу в Красную армию. Среди прослуживших была ныне заслуженная учительница, почетный гражданин Камышлова Александра Петровна Кузнецова. В будущем Павлов стал военным летчиком. В годы войны командовал авиационным полком. Участвовал в боях за Восточную Пруссию, в штурме Кенигсберга и Берлина, награжден многими орденами и медалями Родины. Десятки глаз зорко всматриваются в не по годам стройного, подтянутого человека, убеленного сединами. Ребята слушали внимательно рассказ земляка, бывалого фронтовика-летчика, проникаясь смыслом грозных событий войны.

А. СОСНОВСКИЙ.

НОВИНКИ

Для модниц, и не только

На Свердловском камвольном комбинате начат выпуск пяти новых полушерстяных тканей — костюмных — «Лазоревка» и «Олимп», и плательных — «Раймонда», «Синара», «Радужная». Они пользуются большим спросом не только у покупателей, но и у швейников страны. В этом году комбинат выпустит около 600 тысяч метров тканей новых названий.

Н. МОРОЗОВ.

Понедельник, 6

ПЕРВАЯ ПРОГРАММА

11.00 — МОСКВА. Новости.
11.10 — Утренняя гимнастика. (Цв.).
11.30 — «В гостях у сказки». «Руслан и Людмила». 1-я серия. (Цв.).
12.50 — «В мире животных». (Цв.).
16.00 — МОСКВА. Программа документальных фильмов. (Цв.).
17.20 — «Мы знакомимся с природой». (Цв.).
17.40 — Концерт ансамбля русских народных инструментов. Передача из Свердловска.
18.10 — Премьера художественного телефильма «Эса из Каунисаари». (Финляндия). (Цв.).
18.55 — «Мамина школа». (Цв.).
19.25 — «Веселые нотки». (Цв.).
20.00 — Новости.
20.15 — «В каждом рисунке — солнце». (Цв.).
20.30 — Дневник социалистического соревнования.
21.15 — Программа телевидения Финляндии к национальному празднику Финляндской Республики — Дню провозглашения независимости. (Цв.).
23.00 — «Время».
23.30 — «Поэзия». М. Дудин. (Цв.).
00.45 — Волейбол. Кубок телевидения ЧССР. Передача из Праги. По окончании — Новости.

ВТОРАЯ ПРОГРАММА

17.15 — Свердловск. «Актуальные вопросы политики КПСС». Тема: «Программа дальнейшей борьбы за мир и международное сотрудничество».
19.05 — Новости.
19.15 — Для детей. «Театр — восьмое чудо света».
20.00 — Специальный выпуск программы «Гамма», посвященный зональному смотру фестиваля самодеятельного художественного творчества трудящихся.
20.30 — Для вас, малыши!
20.50 — Новости.
21.05 — «Расколотое небо». Художественный фильм. (Цв.).

Вторник, 7

ПЕРВАЯ ПРОГРАММА

11.00 — МОСКВА. Новости.
11.10 — Утренняя гимнастика. (Цв.).
11.30 — «В гостях у сказки». «Руслан и Людмила». 2-я серия. (Цв.).
16.30 — МОСКВА. Кинопрограмма «Твой труд — твоя высота».
17.20 — «Вокруг света». Южная Америка. Амазония.
17.45 — «Основы советского законодательства».
18.15 — В. Маяковский. Поэма «Владимир Ильич Ленин».
18.45 — «Москвичи на марше пятилетки». (Цв.).
19.15 — «Один за всех, все за одного». (Цв.).
20.00 — Новости.
20.15 — «Народное творчество». Телеобозрение. (Цв.).
21.00 — «Сделка века». Из цикла «В мире бизнеса». (Цв.).
21.30 — Экран приключенческого фильма. «Начальник Чукотки». Художественный фильм.
23.00 — «Время».

ВТОРАЯ ПРОГРАММА

19.25 — Свердловск. Новости.
19.35 — «У нас в гостях Петя Светофоров».
19.50 — «Про ежа и про других». Телефильм. (Цв.).
20.10 — «Адреса передового опыта». «Новые строительные конструкции».
20.30 — Для вас, малыши!
20.50 — Новости.
21.05 — «Серебристые трубы». Телефильм. (Цв.).

Среда, 8

ПЕРВАЯ ПРОГРАММА

11.00 — МОСКВА. Новости.
11.10 — Утренняя гимнастика. (Цв.).
11.30 — «Обычный месяц». Многосерийный художественный телефильм. 1-я серия. (Цв.).
12.35 — «Клуб кинопутешествий».
16.30 — МОСКВА. Программа документальных фильмов. (Цв.).
16.55 — «Мы знакомимся с природой». (Цв.).
17.15 — Фильм — детям. «Это было в разведке». Художественный фильм.
18.45 — «Наука сегодня». (Цв.).
19.15 — «Отзовитесь, горнисты!». (Цв.).
20.00 — Новости.
20.15 — «Человек и закон».
21.00 — Кубок УЕФА по футболу. «Шахтер» (Донецк) — «Ювентус» (Турин). (Цв.).
23.00 — «Время».
23.30 — Мастера искусств. Народный артист РСФСР А. Лунигарханян.
00.35 — «Музыкальная жизнь». Тележурнал. По окончании — Новости.

ВТОРАЯ ПРОГРАММА

17.50 — Свердловск. Учебная программа. Высшая математика. I курс. Векторное произведение векторов (окончание). Поверхности и их уравнения. Плоскость.
19.10 — Начертательная геометрия. I курс. Развертывание поверхностей (продолжение). Линейчатые поверхности с плоскостью параллелизма.
20.30 — Физика. III курс. Контактные явления в полупроводниках. Полупроводниковые приборы.
21.45 — Новости.
22.00 — Ф. Дюрренматт. «Вечер поздней осени». Премьера спектакля Свердловского телевидения.

Четверг, 9

ПЕРВАЯ ПРОГРАММА

11.00 — МОСКВА. Новости.
11.10 — Утренняя гимнастика. (Цв.).
11.30 — «Обычный месяц». Многосерийный художественный телефильм. 2-я серия. (Цв.).
12.35 — «Наша биография. Год 1921-й». (Цв.).
16.30 — МОСКВА. Программа документальных фильмов. (Цв.).
17.15 — Творчество А. Токомбаева.
18.00 — «Изобретатель». (Цв.)
18.30 — «Шахматная школа». (Цв.).
19.00 — «Музыкальные вечера для юношества». (Цв.).
20.00 — Новости.
20.15 — Продолжение «Музыкальных вечеров для юношества». (Цв.).
21.15 — «Ленинский университет миллионов». «Количество и качество труда». (Цв.).
21.45 — «Народные мелодии». Концерт (Цв.).
22.00 — Премьера документального телефильма «Солдатские мемуары». Фильм 5-й. «Не машина, а золото».
23.00 — «Время».
23.30 — Международные соревнования по фигурному катанию на приз газеты «Нувель де Моску». Парное катание. (Цв.).
00.30 — Поет народная артистка СССР М. Биешу. (Цв.). По окончании — Новости.

ВТОРАЯ ПРОГРАММА

19.20 — Свердловск. Новости.
19.30 — «15 минут по-английски».
19.45 — «Дело мастера боится».
20.30 — Для вас, малыши!
20.50 — Новости.
21.05 — «Литературные грани». Тележурнал.
21.50 — Реклама.
22.00 — «Мы начинаем в 22». Музыкальная программа.

ТВ

ЭТИ ПЕРЕДАЧИ ВЫ СМОЖЕТЕ УВИДЕТЬ С 6 ПО 12 ДЕКАБРЯ

Пятница, 10

ПЕРВАЯ ПРОГРАММА

11.00 — МОСКВА. Новости.
11.10 — Утренняя гимнастика. (Цв.).
11.30 — «Обычный месяц». Многосерийный художественный телефильм. 3-я серия. (Цв.).
12.35 — «Ленинский университет миллионов». «Количество и качество труда». (Цв.).
16.30 — МОСКВА. Программа документальных фильмов. (Цв.).
17.25 — «Страницы истории».
17.55 — Фильм — детям. Программа короткометражных художественных фильмов: «Горячий камень», «Есть у меня друг». «Турындыка». (Цв.).
18.45 — «Москва и москвичи». (Цв.).
19.15 — «Книга в твоей жизни». Стихи С. Я. Маршака. (Цв.).
20.00 — Новости.
20.15 — «Мы играем и поем». (Цв.).
20.30 — «Слово ученому». Выступление академика Л. В. Канторовича. (Цв.).
20.45 — Премьера художественного телефильма «Выбор». (Цв.).
22.00 — «Наша биография». Год 1922-й. (Цв.).
23.00 — «Время».
23.30 — Международные соревнования по фигурному катанию на приз газеты «Нувель де Моску». Мужчины. Произвольная программа. (Цв.).
00.15 — «Артлото». Эстрадная программа. (Цв.). По окончании — Новости.

ВТОРАЯ ПРОГРАММА

19.25 — Свердловск. Новости.
19.35 — Отвечаем на ваши письма.
20.05 — «Вьетнамские встречи». Документальный фильм Свердловской киностудии. (Цв.).
20.30 — Для вас, малыши!
20.50 — Новости.
21.05 — Реклама.
21.15 — «Мы в филармонии». Музыкальное обозрение.

Суббота, 11

ПЕРВАЯ ПРОГРАММА

11.00 — МОСКВА. Новости.
11.10 — Утренняя гимнастика. (Цв.).
11.30 — «АБВГДейка». (Цв.).
12.00 — Для вас, родители.
12.30 — Музыкальная программа «По вашим письмам». (Цв.).
13.00 — «Больше хороших товаров».
13.30 — «Музыкальный абонемент». Ф. Шуберт. Симфония № 6 до мажор. (Цв.).
14.05 — Литературные чтения. Н. А. Некрасов. Поэмы. (Цв.)
14.45 — Концерт государственного Волжского русского народного хора. (Цв.).
15.30 — Тираж «Спортлото». (Цв.).
15.40 — «Рассказы о художниках». Народный художник СССР Е. Кибрик. (Цв.).
16.20 — «В гостях у сказки». «Сказка о царе Салтане». (Цв.).
17.50 — Почта программы «Здоровье». (Цв.).
18.20 — Играет лауреат международного конкурса П. Коган. (Цв.).
18.45 — Чемпионка СССР по шахматам А. Ахшарумова. (Цв.).
19.00 — «Очевидное — невероятное». (Цв.).
20.00 — Новости.
20.15 — Программа мультфильмов: «Мойдодыр», «Двор». (Цв.).
20.45 — Песни советских композиторов в исполнении народного артиста УССР А. Мокренко. (Цв.).
21.10 — «9-я студия» отвечает телезрителям.
21.30 — Премьера художественного телефильма «Госпожа Бовари». 1-я серия. (Цв.).
23.00 — «Время».
23.30 — Международные соревнования по фигурному катанию на приз газеты «Нувель де Моску». Спортивные танцы. (Цв.).
01.00 — Поет Дин Рид. (Цв.). По окончании — Новости.

ВТОРАЯ ПРОГРАММА

9.00 — Свердловск. Учебная программа. Высшая математика. II курс. Степенные ряды. (Окончание): Разложение функций в степенные ряды.
10.25 — Теоретическая механика. II курс. Плоское движение твердого тела.
11.50 — Физика. II курс. Второе начало термодинамики. (Окончание).
13.15 — Высшая математика. III курс. Введение в теорию вероятностей. (Продолжение).
14.40 — Физика. III курс. Атомное ядро. Радиоактивность.
16.05 — Сопротивление материалов. III курс. Универсальное уравнение изогнутой оси балки. Метод начальных параметров.
17.30 — Марксистско-ленинская философия. III курс (истмат). Классы и классовая борьба.
18.45 — Новости.
19.00 — Веселые старты. Соревнуются школьники Ревды и Дегтярска.
19.45 — «Ребята с нашего завода». (Верхнесалдинский металлообрабатывающий)
20.30 — Для вас, малыши!
20.45 — А. Гельман. «Протокол одного заседания». Спектакль Омского государственного драматического театра. В перерыве — Новости.

Воскресенье, 12

ПЕРВАЯ ПРОГРАММА

11.00 — МОСКВА. Новости.
11.10 — «На зарядку становись!». (Цв.).
11.30 — «Будильник». (Цв.).
12.00 — «Служу Советскому Союзу!»
13.00 — Мастера искусств в концертном зале телестудии «Орленок». (Цв.).
14.00 — «Музыкальный киоск». (Цв.).
14.20 — «Сельский час».
15.30 — Ольга Берггольц. Страницы творчества. (Цв.).
16.15 — «В вашем доме». Музыкальная программа. (Цв.).
17.00 — «Международная панорама». (Цв.).
17.30 — Международные соревнования по фигурному катанию на приз газеты «Нувель де Моску». Женщины. Произвольная программа. (Цв.).
18.00 — «Клуб кинопутешествий». (Цв).
19.00 — Международные соревнования по фигурному катанию на приз газеты «Нувель де Моску». Показательные выступления. (Цв.).
21.40 — Премьера художественного телефильма «Госпожа Бовари». 2-я серия. (Цв.).
23.00 — «Время».

РЯБИНУШКА

ПРИЗ ИМЕНИ ОЛЬГИ КОРМИЛЬЦЕВОЙ

Судьбы простое полотно

У НАС на новотрубном заводе работают замечательные женщины. Сколько интересных судеб, сколько ярких характеров! И мне хочется рассказать об одной из них, о той, чья жизнь стала для многих из нас примером.

* * *

...Статная, рослая, в светлой блузке и в накинутой на гладко зачесанные волосы косынке, она вошла в красный уголок цеха вместе с давней подругой А. Р. Самороковой. Сказала негромко Анне Родионовне:

— Давай-ка куда-нибудь в сторонку сядем!

— Да ты что, Оля? Негоже так, — запротестовала Саморокова. — Люди в твою честь собираются.

— Нет уж, Аня, пойдем сюда, — и увлекла подругу в один из последних рядов у окна.

Работницы цеха, которых уже немало собралось в красном уголке, понимающе переглянулись: такая уж она есть Ольга Ефремовна — скромная.

Собрание работниц шестого волочильного цеха открыла председатель комиссии по работе среди женщин, технолог Л. А. Алферова:

— Наш цех уже 15 лет носит звание коллектива коммунистического труда. Это заслуга наших славных тружеников, таких, как Ольга Ефремовна Кормильцева, — известная на заводе волочильщица. Свыше трех десятилетий она на заводе, и сколько добрых дел на ее счету! Она инициатор нескольких починов. Помните, как в 1964 году Кормильцева вызвалась обслуживать одновременно три волочильных стана? А в 1968 году она же предложила обслуживать уже четыре. За годы девятой пятилетки О. Е. Кормильцева повысила производительность труда на 21,5 процента и протянула сверх плана 460 тысяч метров труб

Почетный новотрубник, кавалер ордена «Знак Почета», Кормильцева постоянно готовит и воспитывает молодые кадры. Мы, женщины шестого волочильного, давно вынашиваем идею о социалистическом соревновании на ее приз. Предлагаю обратиться с призывом ко всем новотрубницам развернуть такое соревнование.

— Правильно! Заслужила Ольга! — раздалось со всех сторон.

А затем одна за другой поднимались на трибуну женщины и говорили с теплотой о Кормильцевой. Я сидела неподалеку от Ольги Ефремовны и видела, как от волнения теребит она концы платка, вытирала набегавшие на глаза слезы. Ох, как нелегко слушать похвалу себе, неловко ей, чувствую. А ведь ничто не преувеличено, все — правда...

Вспоминаю рассказ Анны Родионовны Самороковой:

— Более тридцати лет я на заводе. И повезло же мне в самом начале трудового пути встретить такого человека, как Ольга Кормильцева. Не намного старше-то она была, чем я, зато как ловко управлялась на стане — хозяйка да и только. Я, бывшая «фэзэушница», сноровки еще никакой. Ольга подошла ко мне и говорит: «Не переживай, все образуется». И правда, под ее присмотром пошло у меня дело. И с Кормильцевой крепко мы сразу подружились.

И в общежитии вместе жили. Устанем за смену да на субботник еще сходим, а унывать никогда и не думали. В кино бегали, на танцы. Вот у меня две дочери. Порой вижу — пригорюнятся. Не дело, говорю, девоньки, жить надо с огоньком. Вот я, на подругу свою Ольгу глядя, с юности стараюсь энергично жить. От этого, может быть, и ладится дело?!

У Кормильцевой, если посчитать, перерыв в работе — месяцы считанные, это когда детей рожала да выхаживала. А потом оставляла под присмотром свекрови да на работу шла.

Люблю я смотреть, как Ольга работает. Все у нее четко, без суеты и спешки. На работу приходит пораньше, внимательно осмотрит станы, выяснит у сменщика все до мелочей. Не тратит много времени на доставку технологического инструмента из инструментальной. Быстро и станы настраивает. Это потому, что хорошо знает технические условия и допуски на волочение различных видов труб. Быстро ведет отбор образцов для контроля качества изготовляемых труб. Четыре стана она обслуживает. У самой дел, как говорится, невпроворот. А она всегда вовремя поспеет на помощь в затруднительный момент.

Неугомонный человек Ольга Ефремовна всю жизнь. Вот и в нынешнем году предложила бригаде пересмотреть норму выработки. Пересмотрели, и в результате — увеличение норм выработки на четырех станах в среднем составило 7 процентов.

С Ольгой работать легко: душевный она человек, на доброе слово не скупится. В бригаде традиция: в дни рождений, юбилеев поздравлять, вручать подарки. Часто мы семьями бываем на отдыхе. И попеть, и поплясать она любит. Словом, с нею всегда интересно.

...То собрание, о котором я говорила вначале, единодушно приняло «Обращение женщин цеха № 6 ко всем новотрубницам». Оно было опубликовано в многотиражке «Уральский трубник» и затем обсуждено во всех цехах предприятия. Дружно поддержали его новотрубницы—волочильщицы, вальцовщики, резчики труб, токари, машинисты электромостовых кранов. Чтобы завоевать приз имени О. Е. Кормильцевой, нужно не только отлично работать, участвовать в общественной жизни, но и быть наставником. То есть быть такой, как Ольга Кормильцева, обучившая профессии более двадцати парней и девчат. Победительницы трудового соперничества будут называться один раз в год — в канун 8 Марта.

Очень взволновало Ольгу Ефремовну решение подруг, всех женщин-новотрубниц. Она никогда не считала, что работает лучше других, просто не может иначе, не умеет ничего делать вполсилы. Сейчас вот и сын уже в армии служит, и дочка—десятиклассница, а она, как и в первые годы работы на заводе, спешит на смену, и, кажется, что нет ничего на свете важнее этого. Ведь нельзя ей отставать, теперь на нее равняются другие.

А. ФИЛАТОВА.

Первоуральск.

ТРИДЦАТЬ «СОЛНЫШЕК» В КЛАССЕ

Твое дело на земле

По коридору 63-й свердловской школы шли из столовой первоклассники. Девчушке с тоненькими косичками почему-то не хватило «пары», и она обиженно отстала. Ее догнала девушка (я подумала, что вожатая) и взяла за руку.

— А мы пойдем с тобой.

Девчушка улыбнулась и нараспев, радостно так протянула:

— Я с Галиной Степановной в паре.

Девушка оказалась учительницей в классе, комсомолкой, пришедшей в школу по путевке райкома ВЛКСМ. И, несмотря на свой юный вид, это — знающий и требовательный педагог.

— Кто у нас сегодня забывалы?

На этот вопрос ребятишки дружно подняли над головой ручки и тетради.

— К уроку готовы все, — улыбнулась Галина Степановна Кирюхина.

И словно тридцать солнышек заглянуло в класс: улыбаются в ответ первоклассники.

Очень трудно в течение сорока пяти минут заставить работать школьников со стажем два месяца, но молодому учителю это удается.

Задание следует за заданием — они различны по объему и сложности, некоторые напоминают игру. Молодой преподаватель чередует их так, что ребята имеют возможность и отдохнуть, и переключить внимание. Урок подходит к концу. Галина Степановна и ребята довольны: поработали на «отлично».

А в перемену она рассказала о себе. Почему выбрала делом своей жизни труд учителя, не ошиблась ли? Нет, не ошиблась, видно это по ее урокам, радостным ребячьим глазам и их успехам. А вот почему... Все девочки играют в куклы, варят им кашу, водят гулять. И Галя играла, только она еще учила кукол читать и писать. Девочка росла, а вместе с ней из детской игры росла мечта: быть учителем. Педагоги восьмилетней школы № 5 города Асбеста помогли понять ей, что это самая лучшая, самая нужная профессия на земле. Вот почему после окончания школы не стоял перед ней вопрос: «Куда пойти учиться?» Только в педагогическое училище! Первый шаг по пути к мечте был сделан. Студенческие годы пролетели быстро. И вот уже в руках диплом, путевка райкома комсомола. Галина—учитель начальных классов.

Ее первый урок прошел на «отлично». Да иначе и быть не могло, ведь она — ученица таких замечательных преподавателей, как А. Ф. Лахтина, учитель русского языка и литературы в ее родной школе, Л. П. Чеснокова, «Отличник народного просвещения», педагог Свердловского педучилища, и многих-многих других.

Все наказы и советы своих учителей помнит Галина Степановна, один из них — постоянно учиться, пополнять свои знания. Пишут первые слова и цифры ее малыши, а по вечерам за парту садится учитель. Галина занимается на подготовительных курсах филфака УрГУ и мечтает о том, пусть далеком, но реальном дне, когда она пойдет в класс и скажет: «Тема сегодняшнего урока — «Роман А. С. Грибоедова «Горе от ума».

Работа, учеба... Времени свободного почти не остается, но Галина знает, что ждут ее после уроков в комитете ВЛКСМ, в пионерской комнате. Под ее руководством действует в школе клуб тринадцатилетних «Бригантина», цель которого — подготовка пионеров в комсомол. Секретарь учительской комсомольской организации Наталья Фарносова говорит о молодой учительнице:

— Прошло всего несколько месяцев, но уже можно сказать, что человек работает добросовестно, с желанием сделать все как можно лучше.

Н. ЧУРБАНОВА,
студентка УрГУ.

Они выбрали разные дороги в жизни, живут в разных городах нашей области, но есть у них и много общего — это радость от любимой работы, уверенность в счастливом завтрашнем дне. Их права на труд, на образование, на отдых гарантированы Конституцией.

На снимках: Елена Шестакова — она студентка 2 курса факультета гражданской архитектуры Свердловского архитектурного института, секретарь комсомольского бюро факультета; в главном карьере Качканарского обогатительного комбината работает маркшейдер Любовь Савинцева. А Наташа Папу живет в Первоуральске, она электрик I цеха Первоуральского новотрубного завода.

Снимки А. Лысякова.

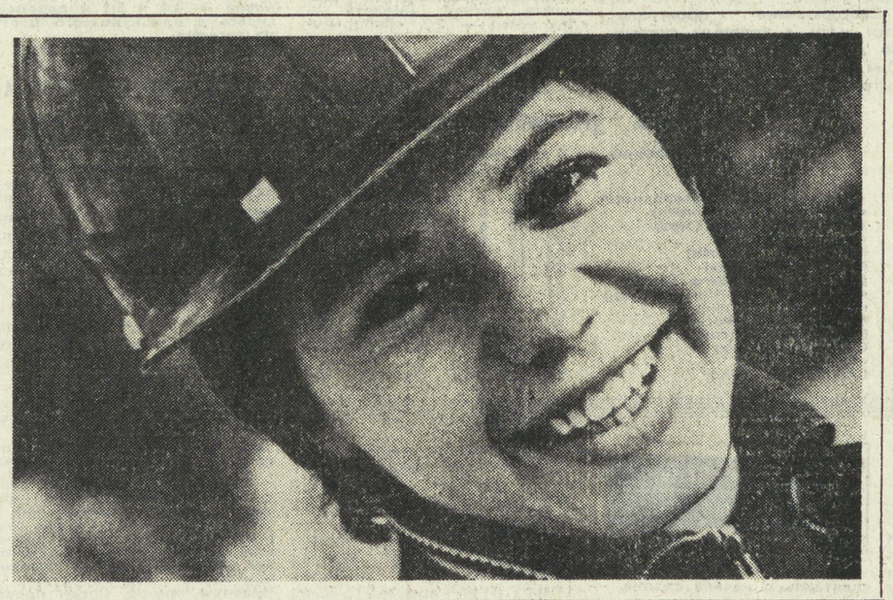

БУДУТ ЛИ ЗВЕЗДЫ БЛИЖЕ?

Ты становишься взрослой

К СЕКРЕТАРЮ Каменск-Уральского горкома комсомола зашел пожилой мужчина.

— Пришел вот узнать насчет комсомольской путевки, куда поехать можно, хорошо бы на Север.

Секретарь удивился.

—Да не мне, — опередил вопрос посетитель, — сын Михаил просится на комсомольскую стройку. Говорит, скучно ему здесь и заработок небольшой. А там и жить интересно, и самостоятельность опять же, ни от кого не зависишь. Мы уже с матерью его по-всякому уговаривали, что, мол, и здесь дело по душе найти можно, а овладеешь специальностью, и заработки хорошие будут. Нет — уеду и уеду.

— У нас в области много строек, есть и комсомольские, там очень нужны рабочие руки. Да и здесь, в городе, сколько строек. Присылайте его ко мне, поговорим.

— Да не пойдет он. Ждет, что я ему комсомольскую путевку принесу, он с нами только смелый, а так стеснительный.

Секретарь развел руками:

— А как же он работать-то сам собирается?

Тяжело вздохнув, мужчина ушел. Вырос сын, и вроде бы не вырос. Запросы, как у взрослого, беспомощность совсем детская.

«Дорогая редакция, — пишет Валентина Г. из Свердловска. — Посоветуйте, пожалуйста, как жить интересно. Мне все надоело в жизни, а мне ведь только 18 лет. Хочется чего-то большого, интересного, нужного. Я мечтаю пойти работать на молодежную стройку, но на какую, я не знаю. Да и со стороны родителей начнутся упреки, уговоры. А вся эта жизнь, с утра — работа, вечером — танцы, уже надоела. Посоветуйте мне, пожалуйста, что делать?»

«Пишет Вам Оля П. Мне 18 лет. Я живу в Полевском, скучно у нас. Хочу куда-нибудь уехать. А мама говорит: где ты без специальности нужна? А как же я узнаю: какую мне выбрать специальность, если я, кроме работы да дома, нигде не бываю? Куда мне поехать, чтобы жить интересно?»

«Здравствуй, дорогая «Рябинушка», подскажи, что мне делать. Я учусь в 10 классе, учусь средне, но я очень люблю звезды и мечтаю стать астрономом. Смогу ли я исправить свои оценки за оставшийся год, как ты думаешь, не поздно ли? А, может, мне не стоит туда «лезть»?

Я не знаю, что делать, но я так люблю звезды, что, кажется, умру без них. Посоветуй, «Рябинушка». С нетерпением жду ответа. Люба О».

С одной стороны, звучит это очень красиво — «не могу без звезд, умру без них». С другой стороны, осторожненько так — а, может, не «лезть», раз учусь средне?

Скучно, неинтересно жить Вале — работа да танцы, ну, про звезды она не говорит, но тоже чего-то такого хочется — далекой стройки, например, тоже красиво звучит.

А на стройке — что? Работа, работа и работа. Может, даже и танцплощадки нет.

Теперь представим, что выдали комсомольские путевки Михаилу, Вале, Оле и Любе, из-за средних оценок не поступившей в университет. Приехали они на далекую стройку. Специальности ни у одного из них нет. Денег «больших», работая на подхвате, Миша не получает. Люба о том, как выглядят звезды здесь, на новом месте, не знает, так как, придя со стройки, засыпает как убитая. Валя с тоской вспоминает, как в нарядных туфлях бегала на танцы, а здесь и сапоги-то просушить не успевает.

И куда же теперь ехать?

«Им овладело беспокойство, охота к перемене мест, весьма мучительное свойство...» — сетовал Пушкин вместе со своим героем, который так и не смог скрыться от самого себя. Ведь дело не в том, куда ты едешь, а каким едешь? Поиск себя, своего места в жизни — это трудная, но радостная привилегия человека.

«Мне только 18 лет», — с легким кокетством сообщает Валя. Но в свои 18 она уже твердо усвоила — раз ей трудно, то надо работу над собой разделить с кем-то другим. Нет, не посоветоваться, не рассказать о мучительных, пусть ошибочных, но самостоятельных шагах по пути к своей мечте, а именно переложить свою заботу на другие плечи. Так привычнее, так проще, так должно быть, — искренне считает она, ведь ей только 18.

«Здравствуй, «Рябинушка»! Пишут тебе две сестры Катя и Галя Солонович. Нам обеим уже по 16 лет. Учимся мы в одной школе и в одном классе. Нас давно интересует вопрос: «Хорошо или плохо быть самостоятельными?».

Ну, а если точнее, то как долго и часто можно прибегать к помощи родителей?

Частенько девчонки, рассказывая про свои обновки, стараются показать, как трудно было их родителям достать эту вещь. Правда, цена ее их никогда не волнует, как будто деньги у родителей всегда наготове на подарки для них. Порой говорят о том, что умеют делать мать или отец по дому.

А когда интересуешься, сами-то они что умеют делать, то чаще всего пожимают плечами и отвечают, что им еще рано что-то уметь делать. Когда мы говорим, что уже с 6-го класса самостоятельно готовим обеды, а с 8-го сами зарабатываем себе на обновки, нам не верят».

Хоть и спрашивают сестры, хорошо или плохо быть самостоятельными, ясно, они убеждены — надо быть самостоятельными. А ведь им приходится, видимо, труднее, чем их сверстницам, написавшим в «Рябинушку». Или самому что-то решать и делать, или ждать, когда тебе протопчут тропинку в жизнь. Пусть она будет неширокая, еле заметная, но зато уже на ней не споткнешься, не собьешь ноги...

И все-таки не будем сегодня заканчивать разговор, выдавая готовые рецепты — как жить. Их нет, этих рецептов. Давайте договоримся, что каждый ищет сам. А о том, какими вы хотите быть, хорошо или плохо быть самостоятельными, и главное, какими путями идете к своей мечте, какая она, ваша мечта, — напишите нам. «Рябинушка» ждет ваших писем.

Л. ГРАНИНА.

Редактор Г. ЧУКРЕЕВ.

Будьте красивыми

МОРОЗ И МОДА

Итак, зима вступила в свои права. Вы, конечно, уже обзавелись новым пальто. Или, быть может, привели в порядок старое: почистили пушистый воротник, пришили другие пуговицы, обновили манжеты — сделали все, чтобы внести элемент новизны... Впрочем, каждая женщина отдает предпочтение тому или иному покрою одежды, той или иной отделке. Словом, сама направляет тем самым развитие моды. Хотя, нужно заметить, в этом зимнем сезоне мы видим много меховых манжет. Впрочем, деталью нового может быть и длинный шарф, и шапка из меланжевой пряжи. Можно обновить и подол пальто, подшив к нему мех. Мех можно использовать искусственный, с коротким ворсом.

Головной убор модельеры тоже предлагают двух вариантов: это по-прежнему может быть вязаная шапочка или вязаный берет. Правда, все больше в последнее время доминируют шляпы мужского типа с широкими, волнистыми полями или строгая, деловая — все зависит от типа лица.

Зима — это еще и время лыжных прогулок. Здесь нужны куртка и брюки. Куртка может быть сшита из импрегнированной ткани или нейлона и дополнена теплым джемпером. Классический же лыжный костюм: свободная куртка и брюки. Брюки внизу собраны манжетами. Комплект может быть дополнен курткой контрастного тона или лыжным джемпером, рукава которого отвернуты поверх куртки — удобно и красиво. Шапка в этом случае лучше всего вязаная. Особенно популярны глубокие облегающие шапки, моден и практичен «кагуль», закрывающий подборок. Словом, зима дает вам возможность пофантазировать, помечтать.

НАШЕ СПРАВОЧНОЕ БЮРО

ТВ

Суббота, 4

ПЕРВАЯ ПРОГРАММА

11.00 — **МОСКВА.** Новости.
11.10 — Утренняя гимнастика. (Цв.).
11.30 — Концерт народного детского ансамбля танца «Родничок» г. Липецка. (Цв.).
11.55 — Для вас, родители. (Цв.).
12.25 — Музыкальная программа «Утренняя почта». (Цв.).
12.55 — «Природа и человек». (Цв.).
13.25 — «По музеям и выставочным залам». Государственный изобразительный музей им. А. С. Пушкина. «Искусство Голландии». (Цв.).
13.55 — Сюита из балета А. Хачатуряна «Гаянэ». (Цв.).
14.40 — Страницы творчества писателя Б. Лавренева.
15.25 — «В гостях у сказки». «Руслан и Людмила». Художественный фильм. 1-я серия. (Цв.).
16.50 — Чемпионат СССР по хоккею. «Спартак» — «Трактор». 2-й и 3-й периоды. В перерыве — тираж «Спортлото». (Цв.).
18.25 — «Здоровье». Научно-популярная программа. (Цв.).
18.55 — «Музыкальный абонемент». Молодые исполнители. Заслуженная артистка РСФСР Г. Борисова. (Цв.).
19.30 — «Человек. Земля. Вселенная». (Цв.).
20.00 — Новости.
20.15 — Программа мультфильмов из серии «Том и Джерри» (США). (Цв.).
20.55 — «В мире животных». (Цв.).
21.55 — Премьера многосерийного художественного телефильма «Обычный месяц». 2-я серия. (Цв.).
23.00 — «Время».
23.30 — Кубок Интервидения по художественной гимнастике. (Цв.).
00.45 — Концерт артистов зарубежной эстрады. (Цв.). По окончании — Новости.

ВТОРАЯ ПРОГРАММА

9.00 — Свердловск. Учебная программа. История КПСС. I курс. Партия большевиков в период иностранной военной интервенции и гражданской войны (1918—1920).
10.25 — Высшая математика. II курс. Функциональные ряды. Степенные ряды.
11.50 — Теоретическая механика. II курс. Сложное движение точки (окончание).
13.15 — Физика. II курс. Первое начало термодинамики (окончание). Второе начало термодинамики.
14.40 — Высшая математика. III курс. Введение в теорию вероятностей.
16.05 — Сопротивление материалов. III курс. Интегрирование дифференциального уравнения изогнутой оси балки.
17.30 — Политэкономия. IV курс. Воспроизводство общественного капитала. Экономические кризисы.
18.45 — Новости.
19.00 — «Театральные странички». Встреча с молодыми актрисами Г. Лациной, Т. Гичиной, Н. Балагиной.
20.00 — «Дружба всего дороже». Телеочерк.
20.30 — Для вас, малыши! (Цв.).
20.50 — «В канун премьеры». Репортаж из Дворца культуры металлургов ВИЗа.
21.05 — «Разрешите пригласить». (Цв.).
21.35 — «Вешенская земля». Телефильм. (Цв.).

Воскресенье, 5

ПЕРВАЯ ПРОГРАММА

11.00 — **МОСКВА.** Новости.
11.10 — «На зарядку становись!» (Цв.).
11.30 — «Будильник». (Цв.).
12.00 — «Служу Советскому Союзу!».
13.00 — «Это вы можете». Конкурс молодых изобретателей. (Цв.).
14.00 — «Музыкальный киоск». (Цв.).
14.30 — «Сельский час».
15.30 — «В гостях у сказки». «Руслан и Людмила». Художественный фильм. 2-я серия. (Цв.).
16.40 — «Сегодня — День Конституции СССР». (Цв.).
17.10 — Концерт артистов балета. (Цв.).
17.50 — «Пою мое Отечество». Поэтическая композиция по стихам советских поэтов». (Цв.).
18.10 — Соревнования по городошному спорту на приз «День Конституции СССР». (Цв.).
18.50 — «Международная панорама». (Цв.).
19.20 — «На арене цирка». (Цв.).
20.00 — Новости.
20.15 — Программа мультфильмов: «Каникулы Бонифация». «Пети-невидимка». (Цв.).
20.40 — «Клуб кинопутешествий». (Цв.).
21.40 — «Советский Союз глазами зарубежных гостей». (Цв.).
21.55 — Премьера многосерийного художественного телефильма «Обычный месяц». 3-я серия. (Цв.).
23.00 — «Время».
23.30 — «Приглашает Концертная студия в Останкино». (Цв.). По окончании — Новости.

РАДИО

ВОСКРЕСЕНЬЕ, 5 ДЕКАБРЯ ПЕРЕДАЧИ ИЗ МОСКВЫ.

СВЕРДЛОВСКИЙ АКАДЕМИЧЕСКИЙ ТЕАТР ОПЕРЫ И БАЛЕТА им. А. В. ЛУНАЧАРСКОГО

Сегодня премьера СЛУГА ДВУХ ГОСПОД
5-XII СЕВИЛЬСКИЙ ЦИРЮЛЬНИК
7-XII КАРМЕН

СВЕРДЛОВСКИЙ ДРАМАТИЧЕСКИЙ ТЕАТР

Сегодня НОЧЬ ОШИБОК
5-XII в 16 ч. ЭСТРАДНОЕ ПРЕДСТАВЛЕНИЕ «А КАК ЭТО У ВАС?»
вечером ИНТЕРВЬЮ В БУЭНОС-АЙРЕСЕ
7-XII ДРАМА ИЗ-ЗА ЛИРИКИ

СВЕРДЛОВСКИЙ ТЕАТР МУЗЫКАЛЬНОЙ КОМЕДИИ

Сегодня ВЕСЕЛАЯ ВДОВА
5-XII в 11 ч. 30 м. ОХ, УЖ ЭТОТ ВРОНСКИЙ!
в 18 и 19 ч. 30 м. ПРАЗДНИЧНЫЕ КОНЦЕРТЫ

ТЮЗ им. ЛЕНИНСКОГО КОМСОМОЛА

Сегодня в 19 ч. АПРЕЛЬСКАЯ ИСТОРИЯ
7-XII в 15 ч. НАХАЛЕНОК

КИНОКОНЦЕРТНЫЙ ТЕАТР «КОСМОС»

ПРОГРАММА ПРИКЛЮЧЕНЧЕСКИХ ФИЛЬМОВ: широкоэкранный фильм «АПАЧИ», широкоформатный фильм «УЛЬЗАНА».
Сеансы: 12, 16, 20 ч.

СЕГОДНЯ В КИНОТЕАТРАХ:

ОКТЯБРЬ — Доверие.
СОВКИНО — ...И другие официальные лица.
УРАЛ — Преступление (1-й фильм — Нетерпимость, 2-й фильм — Обман). Невероятные приключения итальянцев в России. Рукопись, найденная в Сарагосе (две серии). В зале документальных фильмов: Тайна острова Пасхи. На переднем крае мира.
ТЕМП — Ярослав Домбровский (две серии).
ЗАРЯ — Народный роман. Потоп (четыре серии).
ЭКРАН — ...И другие официальные лица.
КОМСОМОЛЕЦ — Доверие.
РОДИНА — Зорро (две серии).
ЮЖНЫЙ — Зорро (две серии). Цветные сны.
ЗНАМЯ — Угрюм-река (четыре серии). Народный роман.
Им. МАЯКОВСКОГО — ...И другие официальные лица. Мультсборник.
МИР — ...И другие официальные лица. Мультсборник.
ИСКРА — Страх высоты. Народный роман. Приключения Пиноккио (две серии).
ПРОГРЕСС — Потоп (четыре серии).
ЛУЧ — Трын-трава.
СТРЕЛА — Доверие.
БУРЕВЕСТНИК — ...И другие официальные лица.

ПОГОДА

5—6 декабря по области ожидается переменная облачность, местами небольшой снег, слабые метели. Ветер южный, юго-западный, 5—10, порывы до 15 метров в секунду. Температура воздуха ночью 9—14, в горных районах и пониженных местах до 19, днем 5—10 градусов мороза.

Звоните: Редактор — 51-28-61. Зам. редактора — 51-38-75. Ответственный секретарь — 51-74-67. Секретариат — 51-47-26 и 58-95-48. Отдел рабочей и инженерной молодежи — 58-96-11. Отдел коммунистического воспитания — 51-60-33. Отдел комсомольской жизни и молодежных проблем — 51-92-41. Отдел сельской молодежи — 51-34-22. Отдел военно-спортивный — 51-39,09. Отдел учащейся молодежи — 58-93-89. Отдел литературы и искусства — 51-28-32. Отдел информации — 51-16-81, 58-92-37. Отдел писем — 51-56-69. Фотокорреспондент — 51-38-28.

Пишите: 620219 Свердловск, ГСП 153, ул. 8 Марта, 8. Редакция газеты «На смену!».

НС 28767. Заказ № 8384. Тип. изд-ва «Уральский рабочий», г. Свердловск, проспект Ленина, 49. Индекс 51059. Тираж 145000.