ПРОЛЕТАРИИ ВСЕХ СТРАН, СОЕДИНЯЙТЕСЬ!

НА СМЕНУ!

ОРГАН СВЕРДЛОВСКОГО ОБКОМА ВЛКСМ

ГАЗЕТА ОСНОВАНА 18 ИЮНЯ 1920 ГОДА

№ 104 (10218) ◆ ЧЕТВЕРГ, 27 МАЯ 1976 г. ◆ ВЫХОДИТ ЕЖЕДНЕВНО, КРОМЕ ВОСКРЕСЕНЬЯ И ПОНЕДЕЛЬНИКА. ◆ Цена 2 коп.

„НА СМЕНУ!" — НА ПОДШЕФНЫХ ОБЪЕКТАХ СТРОИТЕЛЬСТВА И РЕКОНСТРУКЦИИ

КРЕПИТЬ ДЕЛОВОЕ СОДРУЖЕСТВО!

Почин комсомольцев различных организаций, принимающих участие в строительстве цеха широкополочных балок НТМК,—работать под девизом: «Ударным объектам десятой пятилетки от проекта до готовой продукции — комсомольскую гарантию качества!» нашел поддержку на многих объектах строительства и реконструкции области. На днях заключили договор о творческом сотрудничестве строители, проектировщики и эксплуатационники цеха Т-1 Северского трубного завода.

ДОГОВОР

О ТВОРЧЕСКОМ СОТРУДНИЧЕСТВЕ КОМСОМОЛЬСКИХ ОРГАНИЗАЦИЙ, СОВЕТОВ МОЛОДЫХ СПЕЦИАЛИСТОВ И РАБОЧИХ ИНСТИТУТА «УРАЛГИПРОМЕЗ», СЕВЕРСКОГО ТРУБНОГО ЗАВОДА И ТРЕСТА «СЕВЕРСКСТРОЙ» ПО ПРОЕКТИРОВАНИЮ И СТРОИТЕЛЬСТВУ ЦЕХА Т-1 СЕВЕРСКОГО ТРУБНОГО ЗАВОДА.

На Северском трубном заводе в 1976 году коллективам строительных и монтажных организаций по проектам генерального проектировщика института «Уралгипромез» и его субподрядных организаций предстоит построить комплекс сооружений первой очереди трубопрокатного цеха Т-1. В короткий срок предстоит освоить более 30 миллионов рублей на строительно-монтажных работах, построить 51 объект пускового комплекса, выполнить 2.420 тысяч кубометров земляных работ, уложить 185 тысяч кубометров сборного и монолитного бетона и железобетона, смонтировать 18 тысяч тонн металлоконструкций, 12 тысяч тонн технологического оборудования, уложить 785 километров кабельной продукции. Выполнение такого объема работ потребует концентрации на строительстве большого количества людских и материально-технических ресурсов.

Воодушевленные решениями XXV съезда КПСС, полные решимости работать с еще большей энергией и творческой инициативой, считая своим долгом ознаменовать первый год десятой пятилетки новыми трудовыми достижениями, а также учитывая большое народнохозяйственное значение цеха Т-1, комсомольские организации и советы молодых специалистов и рабочих «Уралгипромеза», Северского трубного завода и треста «Северскстрой» заключают настоящий договор.

Целью договора является своевременный ввод в эксплуатацию цеха Т-1 при высоком качестве работ.

1. В рамках договора создаются рабочая группа из секретарей комитетов комсомола и ответственных исполнителей договаривающихся сторон для решения вопросов, связанных с выполнением данного договора, а также группы комсомольского контроля, утвержденные постановлениями комитетов комсомола и советов молодых специалистов и рабочих договаривающихся организаций.

2. До 15 июня 1976 года утвердить совместный план работы комсомольских организаций и советов молодых специалистов и рабочих договаривающихся сторон.

3. До 15 июня 1976 года разработать совместные социалистические обязательства и утвердить их на заседании рабочей группы.

4. Комитетам комсомола обеспечить широкую гласность хода выполнения договора в своих комсомольских организациях.

5. Комитетам комсомола обеспечить постоянный контроль за выполнением рабочего плана и информировать комсомольские организации договаривающихся сторон о его выполнении на заседаниях рабочей группы 1 раз в квартал.

6. Рабочая группа обязуется практиковать обмен опытом и его обобщение:

а) по выполнению договора;

б) по комсомольской работе.

7. Договаривающиеся стороны обязуются поддерживать связь со своими субподрядными организациями для оперативного решения возникающих вопросов.

8. В конце III квартала собрать совещание с участием представителей всех субподрядных организаций.

В. ФАДЕЕВ,
секретарь комитета ВЛКСМ Северского трубного завода;
В. МАКСИМОВСКИХ,
секретарь комитета ВЛКСМ треста «Северскстрой».
В. ОБУХОВ,
секретарь комитета ВЛКСМ института «Уралгипромез».

В КОМСОМОЛЬСКИХ ОРГАНИЗАЦИЯХ ОБЛАСТИ ПРОДОЛЖАЮТСЯ ОБЩЕСТВЕННО-ПОЛИТИЧЕСКИЕ ЧТЕНИЯ «БЕРЕМ С КОММУНИСТОВ ПРИМЕР», ПОСВЯЩЕННЫЕ XXV СЪЕЗДУ КПСС.

ВРЕМЯ НЕ ЖДЕТ

В ходе общественно-политических чтений активно пропагандируются материалы XXV съезда партии, основные положения и выводы, содержащиеся в докладе Генерального секретаря ЦК КПСС товарища Л. И. Брежнева. Городские, районные комитеты ВЛКСМ должны проводить общественно-политические чтения согласно тематике, предложенной ЦК ВЛКСМ. «Ленинский комсомол — надежный помощник партии, ее боевой резерв», «XXV съезд КПСС о воспитании идейно закаленных, сознательных борцов за коммунизм», «Советский образ жизни — великое завоевание социализма», «Моральный облик молодого советского человека» — таковы темы для общественно-политических чтений на ближайшее время.

Общественно - политические чтения «Берем с коммунистов пример» — это комсомольская форма пропаганды знаний среди молодежи. Она предусматривает организацию докладов, лекций, встреч с ветеранами партии, передовиками производства, тематических вечеров, демонстрацию кинофильмов по тематике чтений, организацию книжных выставок.

И там, где комсомольские работники творчески подходят к проведению общественно-политических чтений, где не ограничиваются проведением только бесед, лекций, получается хороший результат: чтения проходят содержательно, интересно, в торжественной обстановке.

Так, в Ирбитском районе в ходе общественно-политических чтений в ницинском Доме культуры состоялся тематический вечер «Планы партии — планы народа». Перед собравшимися выступил секретарь партийной организации колхоза им. Куйбышева Ю. С. Целлер. В зайковской средней школе № 2 Ирбитского района тема общественно - политических чтений — «Ленинский комсомол — надежный помощник партии» была подготовлена в форме устного журнала. На одной из страниц журнала встретились ветераны партии, комсомольцы разных поколений: И. П. Щербаков — член партии с 1920 года, Н. И. Данилина — свинарка совхоза. Директор школы Ю. А. Перевалов рассказал о славных делах комсомольцев 50—60-х годов; о преемственности поколений говорила секретарь Ирбитского райкома комсомола Л. Словцова.

В комсомольской организации Березовского завода строительных конструкций ежемесячно проходят общественно-политические чтения. Комитет комсомола спланировал проведение чтений совместно с обществом «Знание», активную помощь комсомольцам оказывает партийный комитет завода. Проведение чтений стало на заводе эффективной формой изучения комсомольцами и молодежью материалов XXV съезда партии.

«Советский образ жизни — великое завоевание социализма» — одна из тем общественно-политических чтений, которые пройдут в комсомольских организациях в ближайшее время. От секретарей комсомольских организаций для успешного изучения этой темы требуется прежде всего творческий подход. И правильно поступают члены лекторской группы комитета комсомола Восточного института огнеупоров, которые организовали в настоящее время лекторий «Советский образ жизни». Это станет своеобразной подготовительной ступенью для проведения общественно-политических чтений по тематике, предложенной ЦК ВЛКСМ.

Какова роль городского, районного комитетов ВЛКСМ в организации общественно-политических чтений? Работа в этом направлении будет успешной там, где райкомы и горкомы ВЛКСМ ведут постоянный контроль за организацией чтений. Так, в Кировском райкоме комсомола Свердловска контроль за ходом общественно-политических чтений осуществляют члены идеологической комиссии.

Однако таких примеров можно привести, к сожалению, немного. И райкомам, горкомам комсомола есть, наверное, сегодня над чем задуматься. Ведь время не ждет.

М. АКУЛОВА,
инструктор обкома ВЛКСМ.

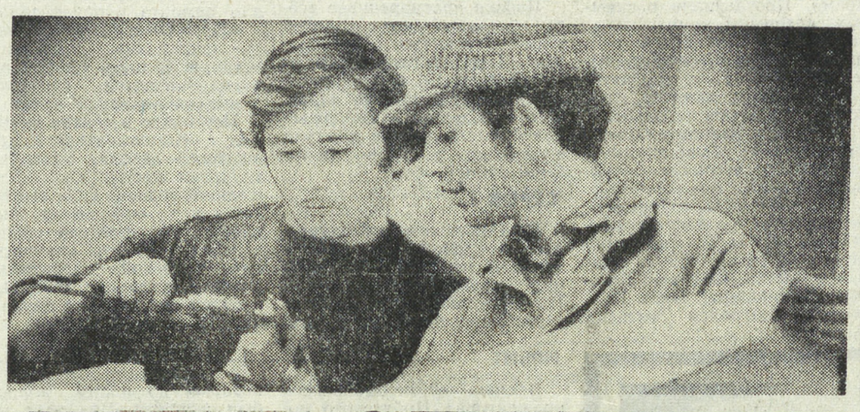

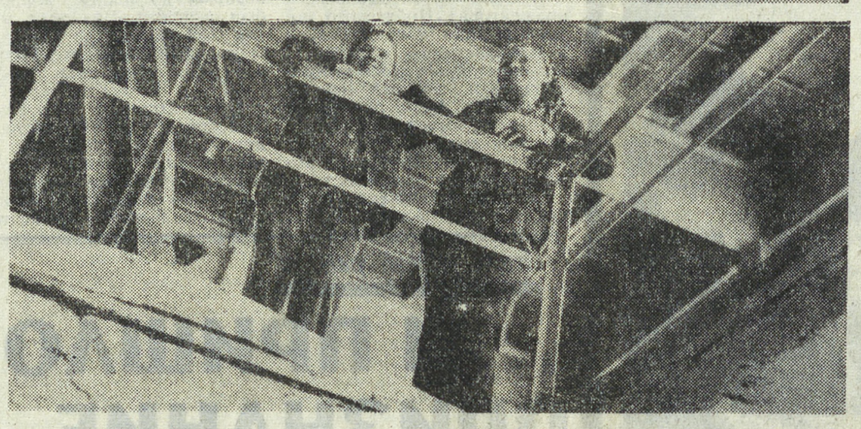

Одной из лучших комсомольско-молодежных бригад Свердловского завода керамических изделий по праву считается бригада трубного цеха, где мастером Вячеслав Русин. Коллектив отлично справляется со сменным заданием. Ударно трудятся в бригаде слесарь-наладчик Леонид Ступин, прессовщик-наладчик Рифхат Шарафутдинов, прессовщицы Галина Кузнецова, Ольга Борисова.

На снимках: геометрию трубы замеряют мастер Вячеслав Русин и прессовщик-наладчик Рифхат Шарафутдинов; прессовщицы Галина Кузнецова и Ольга Борисова; наладку ведет Леонид Ступин.

Снимки Л. ДЫМОВА.

ПУЛЬС СТРАДЫ

ВЫСОКИЕ ТЕМПЫ ПЛЮС КАЧЕСТВО

Механизаторы колхозов и совхозов нашей области завершают сев яровых культур. По последним данным, этими культурами засеяно более 90 процентов площадей. На счету земледельцев Среднего Урала свыше 970.000 гектаров засеянного ярового клина.

За минувшую неделю труженики хозяйств значительно ускорили темпы полевых работ. Только яровыми культурами было занято 90.000 гектаров. Лидерами трудового соперничества стали хлеборобы Артинского, Ачитского, Нижнесергинского, Пышминского, Слободотуринского, Шалинского и ряда других районов. Низкими темпами ведется посевная кампания в Белоярском, Каменском и Сухоложском районах. Здесь яровыми культурами занято около 80 процентов запланированных площадей.

Полным ходом идет посадка «второго хлеба». План посадки картофеля на сегодняшний день выполнен более чем на 70 процентов. Из 45.312 гектаров картофелеводы заняли около 40.000. Механизаторы трех районов — Верхотурского, Новолялинского и Серовского — уже справились с производственными заданиями. Близки к завершению посадки картофеля полеводы Артинского, Верхнесалдинского, Ирбитского, Нижнесергинского и Пышминского районов.

Одновременно со «вторым хлебом» в колхозах и совхозах области высаживаются овощи и кормовые корнеплоды, ведется сев трав. Овощи размещены на 55 процентах площадей, что составило 5,260 гектаров. Однолетними травами в настоящее время занято более 90 процентов полей. Это 43.500 гектаров. Кормовые корнеплоды посажены на площади в 13.567 гектаров.

PLZEŇ ★ СВЕРДЛОВСК

КАК ЖИВЕШЬ, ПОБРАТИМ!

ВИЗИТ ДРУЗЕЙ

Недавно в Свердловск прибыла большая группа активистов Союза чехословацко-советской дружбы (СЧСД) из Западночешской области. Возглавляет ее первый секретарь обкома СЧСД Ян Роучка. В ее составе — члены обкома Союза, делегации активистов СЧСД из районов Домажлице, Хеба, Клатовы, Пльзень-Севера и Пльзень-Юга. За пять дней, что они провели в братской Свердловской области, гости познакомились с опытом работы организаций Общества советско-чехословацкой дружбы. Посланцы Западной Чехии побывали в Первоуральске, Полевском, Сухом Логу, в Сысерти и Нижнем Тагиле, Березовском, Каменске-Уральском, Асбесте, на предприятиях Свердловска.

Завтра наши гости прощаются со Свердловском.

НТТМ

В МОСКВУ, НА ВЫСТАВКУ

Вчера в Москву на ВДНХ вылетела группа лучших молодых изобретателей и рационализаторов, лучших организаторов научно-технического творчества молодежи Свердловской области. Поездкой на ВДНХ поощрены инженер-технолог Уралвагонзавода В. Борисова, старший инженер-сварщик Уралхиммашзавода В. Кожевников, первый секретарь Кировградского горкома ВЛКСМ А. Кураев и другие победители и лучшие организаторы областного смотра НТТМ. Возглавляет группу заведующий отделом рабочей молодежи обкома ВЛКСМ М. Вотяков.

В программе поездки — посещение Центральной выставки НТТМ, которая открылась на ВДНХ, экскурсии на промышленные предприятия Москвы, встречи с учеными, конструкторами, журналистами технических журналов.

КРЫЛЬЯ ДЕРЗАНИЯ

РЕПОРТАЖИ С ВДНХ

В Москве, в павильоне межотраслевых выставок ВДНХ СССР, развернута Центральная выставка научно-технического творчества молодежи — «НТТМ-76». Центральные выставки НТТМ имеют свою историю и традиции. Первая такая выставка была открыта на ВДНХ в 1967 году. Она посвящалась полувековому юбилею Октября и насчитывала 2 500 работ, которые отразили итоги творческого труда двух миллионов молодых новаторов.

И вот прошло девять лет. От выставки к выставке росло число энтузиастов НТТМ, а нынче уже представлено 10 тысяч экспонатов. За этими экспонатами стоит 11-миллионная армия участников Всесоюзного смотра НТТМ.

Наш корреспондент побывал на Центральной выставке. Предлагаем вниманию читателей его репортажи.

1. «РУКАМИ ЗОЛОТЫМИ НАЗОВЕТ...»

Эмблему творчества — три ребристых дуги, образующие круг, в центре которого четыре буквы «НТТМ» — можно встретить всюду: и на улицах и площадях Москвы, и в центральных воротах ВДНХ, и в самом павильоне выставки. Все они призывно извещают: открыта выставка научно-технического творчества молодежи.

Велик вклад молодых рабочих, колхозников, инженеров и ученых в укрепление экономики нашей страны. Об этом рассказывают экспонаты вводного раздела. Свыше 1 миллиона 100 молодых тружеников награждены золотыми, серебряными, бронзовыми значками ЦК ВЛКСМ «Молодой гвардеец пятилетки», почти 400 человек стали лауреатами премии Ленинского комсомола в области науки, техники и производства. Свыше 800 комсомольско-молодежных бригад завоевали переходящие Красные знамена «Герои пятилетки, ветераны труда — лучшему комсомольско-молодежному коллективу». 1 миллион 750 тысяч комсомольцев завоевали почетное право подписать Рапорт Ленинского комсомола XXV съезду КПСС.

Эти изящные папки — рапорты комсомольцев союзных республик — лежат на алом бархате в центральной части павильона.

С какого раздела выставки, занимающей 18 тысяч квадратных метров, начать разговор? Пожалуй, с работ учащихся профессионально - технических училищ. Им посвящен один из самых больших разделов.

Система профессионально-технического образования — одна из самых массовых в стране. За годы своего существования на заводы, стройки и на село она направила 33 миллиона выпускников, ставших впоследствии костяком квалифицированных рабочих кадров. Среди них сейчас 250 Героев Социалистического Труда, 36 лауреатов Ленинской и Государственной премий. В стране — более 6000 профтехучилищ, в которых обучается свыше 3 миллионов будущих рабочих. В ПТУ действуют 4 960 первичных организаций ВОИР. Юные рационализаторы берутся за самые сложные темы.

Многие посетители останавливаются возле действующего макета шагающего экскаватора «ЭШ 80/100». Выполненный даже в масштабе 1:200, он впечатляет своими размерами. А изготовили этот экспонат члены технического кружка Дома техники профтехобразования Свердловской области. Наверное, не каждый из посетителей видел в работе настоящий шагающий экскаватор. И потому гурьбой столпились они у экспоната, наблюдая, как ходят стрела, ковш, передвигаются «башмаки» экскаватора.

Вот что сказал один из посетителей выставки, преподаватель школы № 37 города Минска И. П. Михневич:

— Чтобы точь-в-точь повторить оригинал, выдержав все масштабы, нужен прежде всего расчет, сложность которого понятна, пожалуй, только инженеру. А ведь все эти расчеты, я уверен, сделали сами ребята. Я работаю с их сверстниками и знаю их главный девиз «Я сам». А что касается слесарной работы, то могу сказать, что все детали сделаны так толково и квалифицированно, что может, наверное, позавидовать любой лекальщик.

Или взять другой экспонат — действующую модель лудильного автомата, изготовленного учащимися кружка технического творчества профтехучилища № 47 города Полевского. Все то, что было сказано о шагающем экскаваторе, можно было бы повторить и о лудильном автомате.

А когда я увидел под стеклянным колпаком хирургические инструменты — высокой чистотой отделки они так и отливали на солнце — то хотел непременно узнать, кто их изготовил. Скупая табличка сообщила, что инструменты эти изготовили учащиеся учебно-производственного цеха Нижнетагильского металлургического комбината и что никакие это не хирургические, а обыкновенные слесарные: ключи, молотки, зубила, плоскогубцы, леркодержатели...

Кстати говоря, юные техники Нижнего Тагила представили на выставку еще несколько оригинальных экспонатов: действующую модель конвертора, модель пилы для горячей резки металла, модель пресс-ножниц. Но больше всех посетителей собирается возле миниатюрной модели кабинета профориентации при НТМК. Обыкновенные стулья, столы, белый экран. Маленький робот, жестикулируя, рассказывает историю комбината, о его ведущих профессиях, а на экране вспыхивают цветные диапозитивы с прекрасными видами древнего уральского города.

На страницах «На смену!» я уже писал о том, каким успехом обычно пользуются работы свердловского профессионально-технического училища № 42. Не обманули они надежд посетителей и на этот раз. Трудно описывать словами красоту уральских камней. Их надо видеть. Но еще труднее говорить о работах, выполненных из яшмы, агата, лазурита, малахита и других самоцветов. Это истинные произведения искусства — например, портрет В. И. Ленина, «сотканный» из разноцветных кусочков яшмы.

В других репортажах я еще расскажу о творчестве молодых рабочих, студентов... Но тот факт, что 14—15-летние юноши и девушки на равных выступают в техническом споре со своими старшими коллегами, искренне подкупает посетителей выставки. А некоторые экспонаты даже превосходят по уровню работы двадцатилетних.

И как тут не вспомнить слова известной песни, ставшей гимном профтехобразования:

Пройдут года, настанут дни такие,
Когда советский трудовой народ
Вот эти руки, руки молодые
Руками золотыми назовет.

Хочется добавить, что слова песни несут оттенок осторожности. «Настанут дни...» Да ведь они давно настали. Уже сегодня руки эти смело можно назвать золотыми.

Ю. УТКИН,
наш спецкор.

Москва.

(Продолжение следует).

ЗАСЕДАНИЕ СОВЕТА ДИРЕКТОРОВ

Вчера в малом зале Дворца молодежи в Свердловске состоялось расширенное заседание областного совета директоров и секретарей партийных организаций средних специальных учебных заведений.

С докладом «О задачах средних специальных учебных заведений области по повышению качества подготовки специалистов в свете решений XXV съезда КПСС» выступил заместитель заведующего отделом науки и учебных заведений обкома партии А. П. Шпартько.

В области — 90 техникумов и училищ ведут подготовку специалистов среднего звена более чем по 150 специальностям.

За годы девятой пятилетки были открыты техникум общественного питания в Свердловске, советской торговли в Нижнем Тагиле, музыкальное училище в Асбесте. В ряде техникумов области появились новые специальности, отвечающие условиям научно-технического прогресса. В ближайшем будущем планируется вести подготовку кадров мелиораторов в Красноуфимском совхозе-техникуме.

Докладчик особо подчеркнул роль педагогических коллективов и партийных организаций средних специальных учебных заведений в деле воспитания подрастающего поколения.

В прениях по докладу выступили С. Богданов, заведующий студенческим отделом обкома ВЛКСМ, А. А. Трофимов, директор Уральского политехнического техникума, И. И. Иофин, директор Свердловского электротехникума связи.

ВСТРЕЧА Л. И. БРЕЖНЕВА с Л. ДУ НАСИМЕНТУ

ДВАДЦАТЬ пятого мая состоялась встреча Генерального секретаря ЦК КПСС Л. И. Брежнева с членом Политбюро Народного движения за освобождение Анголы (МПЛА), членом Революционного совета Народной Республики Ангола (НРА), Премьер-Министром Лопу ду Насименту, прибывшим в Советский Союз с официальным визитом.

В беседе участвовали: член Политбюро ЦК КПСС, министр иностранных дел СССР А. А. Громыко, член Политбюро ЦК КПСС, министр обороны СССР Д. Ф. Устинов, кандидат в члены Политбюро ЦК КПСС, секретарь ЦК КПСС Б. Н. Пономарев, помощник Генерального секретаря ЦК КПСС А. И. Блатов, а также член Политбюро МПЛА, член Революционного совета НРА, министр обороны Э. Т. Каррейра, член Политбюро МПЛА, член Революционного совета НРА, заместитель начальника Генерального штаба Народных вооруженных сил освобождения Анголы (ФАПЛА) Ж. К. Жоао.

Л. И. Брежнев от всей души поздравил МПЛА, народ Анголы с исторической победой, одержанной над силами колониализма, международной и внутренней реакции, и выразил солидарность советского народа с борьбой Народной Республики Ангола за упрочение своей независимости, создание необходимых предпосылок для построения нового общества, пожелал ангольскому народу успехов на избранном им пути.

Л. И. Брежнев рассказал о развернувшейся в Советском Союзе напряженной работе по претворению в жизнь решений XXV съезда КПСС, о практических шагах ЦК КПСС и Советского правительства по выполнению программы дальнейшей борьбы за мир и международное сотрудничество, за свободу и независимость народов.

Л. И. Брежнев и Л. ду Насименту отметили наличие общности взглядов КПСС и МПЛА по основным вопросам международных отношений. Они подчеркнули историческое значение сплоченности мирового социализма и сил национального освобождения, их совместной борьбы за дальнейшее углубление разрядки в интересах упрочения мира, демократии и свободы народов.

Встреча прошла в теплой, дружественной обстановке.

НАМ ТОЛЬКО ЧТО СООБЩИЛ ТЕЛЕТАЙП

● **ЖЕНЕВА.** Швейцарские коммунисты призвали всех рабочих и служащих, мужчин, женщин, молодежь, трудовую интеллигенцию, ремесленников и мелких торговцев, жителей Швейцарии и иммигрантов объединиться и вести решительную борьбу за лучшую жизнь, в защиту своих прав и общих интересов. Единство действий трудящихся — залог успеха этой борьбы, говорится в политической декларации, единодушно принятой на состоявшемся здесь съезде женевской секции Швейцарской партии труда (ШПТ).

● **ЛУАНДА.** Большое значение придает правительство Народной Республики Ангола политической работе среди широких масс населения страны. Важным событием стал первый выпуск слушателей курсов политических активистов Народного движения за освобождение Анголы (МПЛА). Выступая перед выпускниками курсов, президент НРА А. Нето заявил, что на них возлагается ответственная задача по воспитанию.

● **ХЕЛЬСИНКИ.** В последние годы в Европе все больше проявляется решимость преодолеть разобщенность и недоверие, так долго господствовавшие в отношениях между народами, и желание перейти от конфронтации к тесному сотрудничеству, заявил президент Финляндской Республики У. К. Кекконен, выступая здесь на обеде в честь королевы Великобритании Елизаветы II.

Президент отметил, что разрядка международной напряженности и укрепление безопасности имеют важное значение также и для Финляндии.

ТВОИ ТОВАРИЩИ

ВЫСОКОЕ ЧУВСТВО ДОЛГА

В стройуправлении № 7 Свердловского домостроительного комбината работает в комсомольско-молодежной бригаде Лилии Михайловны Набеевой маляр Надежда Конькова. В 1972 году она окончила Березовское ГПТУ № 67, попала по распределению в бригаду Набеевой.

Сначала все казалось необычным и трудным, непривычна была измазанная мелом спецовка, непомерно тяжела к концу смены малярная кисть.

Постепенно Надя набиралась опыта, улучшалось качество ее работы. Коньковой помогала вся бригада, а особенно Лилия Михайловна. Скоро Надя получила третий разряд и со временем так хорошо овладела своей профессией, что за ней стали закреплять направленных на практику ребят из ГПТУ.

Запомнилась Надежде одна страница из пока еще недлинной ее рабочей биографии — командировка в дом отдыха «Самоцветы», где группе маляров из шести человек были поручены отделочные работы. Надю выбрали бригадиром. Приехали на объект в конце ноября. Зима, снег кругом, первые морозы, а условий для работы, по существу, не было никаких. Инструментов сначала тоже не было, что с собой в карманах привезли — резинки, скребочки,— вот и все.

Приходилось по соседним участкам ходить, просить. Работали и в обед, и после рабочего дня, когда освобождался инструмент соседних бригад. Потом, конечно, подослали необходимое, но потерянного времени было жаль.

— Получилась «романтика» от плохой организации,— вспоминает Надя.— Было очень трудно, но мы понимали, что сделать нужно. Закончили работы на день раньше назначенного срока.

На строительстве о Надежде Коньковой отзываются как о необходимом человеке. Ее ставят на самые сложные участки, зная, что работу она сделает только на «отлично». И норму перевыполнит. Надя стабильно выполняет сменные задания на 125—130 процентов.

В 1975 году бригада Набеевой победила в соревновании комсомольско - молодежных бригад ДСК.

Начальник участка В. Е. Кохан на вопрос, что он может сказать о Наде, ответил:

— О ней у нас все скажут только хорошее. Если бы ГПТУ выпускало всегда таких маляров, у нас бы не было ни брака, ни прогулов.

XXV съезд партии подчеркнул, что сегодня от каждого человека зависит выполнение общих задач, что каждый должен относиться к своему делу ответственно, с чувством долга. Именно так и трудится комсомолка Надежда Конькова.

М. СМИРНОВ,
рабкор.

В артемовской средней школе № 11 на высоком уровне ведется начальная военная подготовка.

Старшеклассники увлекаются радиоспортом, многие выпускники школы навсегда связали свою жизнь с армией.

УВЛЕЧЕНИЕ РЕБЯТ — РАДИОСПОРТ

Артемовская средняя школа № 11 в будущем году отметит 25-летие со дня своего рождения. В городе и районе широко знают об этом школьном коллективе, о его трудолюбивых учителях. Директором школы около семнадцати лет работает Дмитрий Васильевич Рожков. В прошлом воин, удостоенный нескольких правительственных наград, а за заслуги на ниве образования награжден орденом «Знак Почета» и Ленинской юбилейной медалью.

В сердце этого энергичного, доброго, общительного человека сходятся все радости и тревоги школы. Он старается, чтобы жизнь учащихся была полнокровной, интересной, содержательной, посвящает им все свои знания, богатый жизненный опыт, учит ребят коллективизму, товариществу.

Дмитрий Васильевич — всегда в гуще пионерских и комсомольских дел. Любая полезная ребячья задумка встречает у директора одобрение и самую живейшую поддержку. Он всегда поддерживает и секретаря комсомольской организации Таню Изычеву, старшую пионервожатую Наташу Поликарпову, воспитанницу школы, организатора по внеклассной и внешкольной работе Светлану Федоровну Жебровскую. Большая заслуга их, а также комсомольцев в том, что комсомольская организация школы признана по результатам социалистического соревнования среди школьных комсомольских организаций города лучшей и удостоена переходящего знамени горкома ВЛКСМ.

В школе хорошо поставлена начальная военная подготовка учащихся старших классов. Вообще, надо сказать, в школьном коллективе широко проводится оборонно-массовая работа. Развито радиотворчество, ребята увлекаются радиоспортом. К их услугам — радиоклуб «Электрон», который возглавляет преподаватель радиоэлектроники, майор в отставке Федор Иванович Налимов. Участник Великой Отечественной войны, прослуживший в армии в общей сложности свыше двадцати лет. В школе работает уже пятнадцать лет. Отличник народного образования РСФСР, награжден памятными знаками ЦК ВЛКСМ и Министерства связи СССР. Благодаря его активной деятельности и успехам в военно-технической подготовке учащихся, школа является обладательницей многих поощрительных наград, в частности, Центрального комитета ДОСААФ СССР.

Творчество школьников-радиолюбителей не раз находило достойное отражение на областных и кустовых радиовыставках. А на предстоящие в Риге радиоспортивные соревнования в составе областной команды поедет ученица десятого класса, ударница, комсомолка Галя Преображенская.

Большое значение в военно-патриотическом воспитании учащихся имеет приобщение их к историческим событиям военных лет. Энтузиасты-следопыты под руководством учительницы Галины Александровны Клещевой собрали богатейший материал о военно-санитарном поезде № 227, организованном в Артемовском в декабре 1941 года. Письма, фотографии, представленные на стендах и в альмобах, рассказывают ребятам о героическом труде медицинских работников поезда, о его первом комсорге Зинаиде Константиновне Макарочкиной.

Знакомство с героикой военных лет, непосредственное участие ребят в патриотическом поиске еще больше наполняет их сердца любовью к Родине.

Оборонно-массовая работа, завершаемая в старших классах начальной военной подготовкой, стала решающим фактором в выборе жизненных путей. Многие ребята после окончания школы поступают в военные училища. Вот их имена: Сергей Скутин и Владимир Зыкин учатся в высших артиллерийских военных училищах, Владимир Николаев — в высшем авиационном училище, Александр Киселев — в высшем военно-инженерном командном училище, а Виктор Виноградов решил посвятить себя службе в пограничных войсках и сейчас успешно учится в высшем пограничном военно-политическом училище.

Воспитанники школы часто пишут письма учителям, в комсомольскую организацию, в которых выражают сердечную благодарность за полученные знания, за воспитание. Эти письма нельзя читать без волнения. Каждое их слово пронизано глубокой искренностью и признательностью.

А. СОСНОВСКИЙ.

ЛИСТОК «Комсомольского прожектора» № 5 (12)

ВПОЛНАКАЛА

работает штаб «КП» Свердловского электровозоремонтного завода

На последнем отчетно-выборном собрании комсомольцы предприятия особое внимание уделили анализу деятельности «прожектористов». Разговор шел о их пассивности, упоминалось о беспорядках в заводских общежитиях, об отсутствии контроля за учебой молодежи в ШРМ, о довольно частых случаях нарушения трудовой дисциплины...

Собрание избрало новый состав штаба «КП», работу которого возглавил мастер сборочного цеха Александр Филипов.

Было над чем задуматься новоизбранным «прожектористам». Сфера деятельности казалась необъятной, опыта — практически никакого, традиции — так о них лучше не вспоминать...

Начинать приходилось с «нуля»...

— Я, честно говоря, вначале растерялся, — сказал при встрече Александр, — думал, что никогда не поднять мне этой работы. Но повезло с членами штаба — активные подобрались ребята... На первом же заседании мы определили направления нашей деятельности, разработали план мероприятий на ближайшее время. На первых порах основное внимание решили уделить учебе молодежи. Дело в том, что в школе обучается около 30 процентов членов заводской комсомольской организации. И от преподавателей ШРМ постоянно поступают жалобы на плохую посещаемость занятий и низкую успеваемость.

Еженедельные рейды в школе, постоянные встречи с преподавателями, индивидуальные беседы с отстающими в учебе, с прогульщиками — далеко не полный перечень дел нового штаба «КП». В результате значительно возросла успеваемость, прекратился поток жалоб на низкую посещаемость занятий.

Активную деятельность проявили «прожектористы» и в борьбе с беспорядками в заводских общежитиях. Привлекая к рейдам «КП» представителей общественных организаций завода, руководителей производства, членов бытовой комиссии группы народного контроля, они и здесь добились положительных перемен.

Что ж, старт заводским «КП» был взят хороший.

«КП» заметили, о нем заговорили, значит — признали. Все это так. Но о работе «Комсомольского прожектора» еще и забеспокоились... Вот что сказал председатель группы народного контроля Рудольф Викторович Арсеньев:

— Сегодня на предприятии существует огромный фронт работы для наших «прожектористов». Достаточно сказать, что сейчас, например, возникла острая необходимость провести рейды по экономии воды, электроэнергии, взять под контроль простой вагонов, расход ремонтного фонда... Да все и не перечислишь. А наш штаб «КП» свою работу определил как-то однобоко. Основное внимание уделяется вопросам быта и учебы. Это, бесспорно, тоже нужное дело, и здесь они достигли определенных успехов... Но ведь, насколько известно, главная задача «КП» — быть в гуще производства, бороться за качество выпускаемой продукции, за изыскание внутренних резервов производства, за рост производительности труда. А вот в этом, главном направлении, «прожектористы» проявляют мало инициативы. За весь период с отчетно-выборного собрания был проведен только один рейд по экономии рабочего времени. Наметили мы с «прожектористами» еще и рейд по использованию новой техники. Разработали план действия, выбрали объекты... Только на этом все и закончилось. Вот уже три месяца из штаба нет никаких вестей... Видимо, сильна в них еще инерция пассивности...

Против этих слов не нашлось возражений ни в комитете ВЛКСМ, ни в штабе «КП». В плане работы «Комсомольского прожектора» действительно было намечено всего лишь два производственных рейда.

Напрашивалась неприятная аналогия с работой прошлогоднего штаба «КП», когда за весь отчетный период удалось провести единственный производственный рейд и, что интересно, тоже по экономии рабочего времени.

Александр Филипов пытался объяснить сложившееся положение тем, что штаб «КП» с самого начала неравномерно распределил свои силы и возможности, недооценил значимость и сложность проведения производственных рейдов.

Пожалуй, в его словах была доля истины. Но только доля. Потому, что основную часть вины за недостаточную деятельность «КП» должен взять на себя комитет комсомола. И заключается его вина в слабом контроле за работой «прожектористов». Достаточно отметить, что за полугодовой период комитет комсомола ни разу не указал штабу «КП» на пассивное участие в производственной жизни коллектива, не предпринял ни одной попытки координировать деятельность комсомольских контролеров.

И напрасно в комитете комсомола утешаются мыслью, что заводской «Комсомольский прожектор» наконец-то обрел авторитет среди рабочих предприятия. Временный, зыбкий этот авторитет. Чтобы закрепить его, сделать постоянным, необходимо активное вмешательство «КП» в решение насущных задач производства.

С. СНЕГИРЕВ.

Вести из штабов «КП»

СВЕРДЛОВСК

Недавно члены «Комсомольского прожектора» прессового цеха Уралмашзавода провели рейд в ночную смену...

Вот как он проходил. В «КП» поступил тревожный сигнал: с дисциплиной не все благополучно. «Прожектористы», прихватив с собой фотоаппарат, прошлись по самым отдаленным уголкам цеха, отыскивая нарушителей.

Наутро у кабинета начальника цеха собрались любители поспать в рабочее время. Прослышали о снимках, которыми комсомольцы сопроводили материалы рейда (тут уж не отговориться!), и решили... сами признаться! Виновных, конечно, привлекли к ответственности.

Трудно в полном объеме представить ту конкретную пользу, что приносят «прожектористы» своему цеху.

В графе «участники рейдов» иногда не хватает места для фамилий молодых рабочих. Первыми всегда значатся мастер Владимир Травкин, табельщица Нина Некрасова, контролер Татьяна Маркова.

Цифры красноречивее всего рассказывают о делах «прожектористов». Вот пример. В результате контроля за внедрением рационализаторских предложений, поданных молодежью, прессовый цех Уралмашзавода получил экономию в сумме более 2300 рублей.

СЕРОВ

На Серовском металлургическом заводе идет подготовка к ремонту оборудования крупносортного цеха. На днях члены заводского «Комсомольского прожектора» провели рейд, во время которого проверили, как вспомогательные цехи предприятия изготовляют запчасти для ремонта оборудования.

«Прожектористы» выявили недостатки, мешающие четко выполнять график выпуска запчастей, сообщили о них начальникам цехов.

Постоянно в центре внимания «Комсомольского прожектора» завода находится трудовая дисциплина. Прошедший недавно рейд выявил тех, кто опаздывает или раньше положенного уходит с работы. Об этих нарушителях трудовой дисциплины «прожектористы» сообщили в отдел организации труда и директору предприятия.

АСБЕСТ

В начале мая на фабрике № 4 комбината «Уралсбест» был проведен рейд «Комсомольского прожектора» по проверке хранения мешкотары. Руководство предприятия приняло меры по устранению недостатков.

Отличаются оперативной действенностью и рейды «Комсомольского прожектора» фабрики № 5. Результаты проведенных здесь рейдов по проверке использования электроэнергии и рабочего времени, по соблюдению техники безопасности обсуждались в коллективе, приняты меры для улучшения положения дел.

ИРБИТ

Члены «Комсомольского прожектора» Ирбитского мотоциклетного завода провели в мае операцию «Экспорт». В ходе ее проверялся выпуск продукции, которая пойдет на экспорт. Были проведены рейды в основных цехах предприятия. «Прожектористы» вскрыли причины срывов графиков производства.

Например, неритмично работал в мае моторный цех, который по плану должен был выпустить за этот месяц 254 мотора на экспорт. В первой декаде коллектив цеха сдал всего лишь 22 мотора, а к 18 мая собрал 109 моторов. Причины такого положения дел — трудности с инструментом, оснасткой и неритмичная работа. Есть и другие нерешенные проблемы. Обо всем этом члены «Комсомольского прожектора» поставили в известность руководство предприятия.

Авторитет «прожектористов» на заводе велик, потому как польза от их деятельности большая. Заслуженным уважением у коллектива пользуются члены «Комсомольского прожектора» — Анатолий Храмцов, Николай Ягодин, Владимир Церковников, Михаил Ахметшин.

НА СНИМКАХ: идет заседание членов штаба «КП» в комитете комсомола Свердловского камвольного комбината; большую общественную работу ведет член штаба «КП» цеха ровничница Эмилия Кожевникова (на нижнем снимке в центре). Сегодня член штаба «КП» ведет разговор с ровничницами Надеждой Золотаревой и Галиной Бердюгиной о качестве продукции.

Снимки Л. ДЫМОВА.

Стиль нашей работы

...И ПРИШЛО ПРИЗНАНИЕ

Вначале приведем один факт. На партийном собрании проектировщиков Уралвагонзавода было принято решение о том, что на каждой оперативке должен присутствовать «прожектерист». Почему, спрашивается, коммунисты решили, что дозорные должны всегда быть осведомлены о тех проблемах и задачах, которые решаются на оперативках. Дело в том, что в последнее время все значимее становится роль заводского штаба «КП» в тех трудовых победах, которые одерживают вагоностроители. Например, «прожектористы» предложили каждому конструктору отражать свою работу в «листке качества». Сюда вписываются не только сроки и качество той или иной разработки, а также и то, как она внедрялась на производстве. Периодически ведется разбор листков с целью выявления слабых мест, причин, снижающих качество разработки, и другое. Введение «листка качества» повысило также и ответственность каждого конструктора за свою работу.

Здесь мы видим творческую работу дозорных. Проведение рейдов, проверок и другое стало обычным в работе штабов «КП». Предложение «прожектористов»-проектировщиков не связано ни с рейдами, ни с проверками. Это следствие серьезного анализа работы проектировщиков за очень длительное время.

Но мы будем вести разговор не только о том, как работает пост «КП» проектировщиков, а о том, как влияет работа заводского штаба «КП» на производство. Сейчас здесь создано 110 постов качества. Они, как правило, на наиболее ответственных участках работы.

Один из них — монтаж элеватора складирования материалов в медницком цехе. Объем работ на этом участке невелик. Но монтаж элеватора задерживался. «Прожектористы» решили ускорить работы и ликвидировать недостатки, которые там были. В первую очередь — повысить качество сборки. Для этого и создали пост качества. Провели несколько проверок, выяснили причины низких темпов и качества работы и выводы свои сообщили руководству. Вскоре все изменилось. Задержка пуска элеватора была исключена. А ведь он дает экономический эффект, по сравнению со старым методом складирования, более 4 тысяч рублей.

Надо сказать, что «прожектористы» завода при различных проверках и рейдах редко обходятся своими силами. Для эффективности рейда они всегда привлекают много различных специалистов и руководителей. Так, в рейде по проверке качества литья принимали участие заместитель главного металлурга В. Кондратьев, заместитель начальника одного из отделов Н. Сонин и другие. Может быть, именно поэтому были глубоки и объективны выводы, сделанные участниками рейда. Было выяснено, что причиной повышения дефектности отливок стали перебои с поставкой исходных формовочных материалов и цех вынужден время от времени работать на негодной горелой смеси. Кроме того, в цехе по причине нерасторопности руководителей до сих пор не освоены новые фрезерные станки. Все это снижает качество продукции, влияет на выполнение производственного задания. Можно было бы рассказать и о том, как недавно проходил рейд по проверке производственной дисциплины на заводе. Потом директор издал приказ, которым было наказано более сорока работников и руководителей среднего звена.

Почему «прожектористам» завода удается так активно и с большой пользой вмешиваться в производственный процесс? Здесь следует рассказать о том, что на Уралвагонзаводе одной из форм улучшения работы постов «КП» стало организованное между ними соревнование. Победители получают почетную грамоту и денежную премию. Тут вполне у дозорных других предприятий может возникнуть вопрос, откуда штаб «КП» берет средства для поощрения «прожектористов». Ответ на этот вопрос мы найдем, если примем во внимание ту крепкую связь между комитетом комсомола и руководством завода. Понимание значения комсомольской работы и нужд комсомольцев руководителями завода является причиной той большой помощи, которую постоянно получают комсомольцы. Вопросы организации соревнования, создания комсомольско - молодежных коллективов, выделения средств для поощрения передовиков решаются здесь быстро, и не было случаев, чтобы комитету комсомола отказали в просьбе.

Но вернемся к соревнованию среди постов «КП». При подведении итогов этого соревнования учитывается не только количество проведенных рейдов, но и их качество. Другими словами, учитывается важность и злободневность поднимаемых вопросов и эффективность рейда. Кроме того, одним из условий соревнования предусмотрено учитывать связь с комитетом народного контроля и то, каких руководителей и специалистов «прожектористы» привлекали к рейдам.

Приведем такой пример. Завод нес большие убытки от простоев вагонов. Причину этого решили выявить дозорные. В своем отчете они наряду с выявленными фактами неорганизованности некоторых руководителей, неоправданной задержки разгрузки вагонов указали, что большой процент вагонов простаивает от того, что поставщики загружают в них сырой песок. В пути зимой песок смерзается, и его выгрузка вызывает большие трудности, поскольку выгрузка при помощи пневмомолотков может стать причиной повреждения вагона.

«Прожектористы» помогли устранить многие причины простоев вагонов. Сейчас решается вопрос о том, чтобы в 1976 году с наступлением холодов в вагоны не загружался сырой песок.

Очень много значит и то, что работа «прожектористов» всегда на виду у всех работников завода. Материалы рейдов печатаются в многотиражной газете, штаб «КП» имеет свою страницу в передачах заводского радио.

Многогранна работа «прожектористов» Уралвагонзавода. Они взяли под свой контроль не только ход соревнования, борьбу за качество, производственную дисциплину, но и то, как идет реконструкция на заводе, как организован быт молодых рабочих, живущих в общежитии, и многое другое. А именно это и помогает им завоевывать все больший авторитет и признание.

В. КРАСНОВ.

«ЭХО». БЮРО ДЕЙСТВЕННОСТИ

«КОМАНДИРОВАННЫЕ БЕЗДЕЛЬНИКИ»

Заметка под названием «Командированные бездельники», опубликованная в листке «КП» 29 апреля, была рассмотрена на расширенном заседании завкома Серовского специализированного СМУ и на оперативном совещании в тресте «Уралдомнаремонт». Факты нарушения трудовой дисциплины и общественного порядка, указанные в заметке, подтвердились.

В специализированных строительно-монтажных управлениях треста «Уралдомнаремонт» разработана и проводится определенная система для контроля за тем, как командированные рабочие и ИТР выполняют поручения, как соблюдают трудовую дисциплину и как ведут себя вне работы. После окончания ремонта начальник специализированного СМУ, коллектив которого проводил ремонт, сообщает фамилии рабочих и ИТР, нарушавших трудовую дисциплину, допустивших нарушения в быту, в те СМУ, откуда они были направлены. При получении указанных писем коллектив обсуждает рабочих, допустивших нарушения, и наказывает их.

Ремонт доменной печи № 3 Серовского металлургического завода проходил с 20 февраля по 16 марта. Всего на ремонт доменной печи № 3 было прикомандировано 228 рабочих. 18 марта 1976 года начальником Серовского специализированного СМУ в адрес Нижнетагильского, Чусовского, Челябинского, Верх-Исетского СМУ и в трест «Уралдомнаремонт» были направлены письма о нарушениях трудовой дисциплины и общественного порядка, допущенных отдельными рабочими.

Как показала проверка, поведение рабочих, которые допустили нарушения трудовой дисциплины и общественного порядка, обсуждено на рабочих собраниях или заседаниях завкома и они либо привлечены к дисциплинарной ответственности, либо наказаны товарищеским судом.

Всем начальникам специализированных СМУ треста «Уралдомнаремонт» предложено усилить контроль за соблюдением трудовой дисциплины рабочими, а также за поведением прикомандированных рабочих в быту.

В. ЕРЕМИН,
управляющий трестом.

Свободное время

«ДЕЛАТЬ ЖИЗНЬ ПРЕКРАСНЕЙ И ЧУДЕСНЕЙ»

Поселок Кармак расположен на самой границе с Тюменской областью. Отдаленный это поселок. В нем — одна школа и одно профессионально-техническое училище.

Весть о том, что из Свердловска приехали гости, по Кармаку разнеслась быстро. Сюда прибыли работники Дворца молодежи — методисты Т. Ермолаева, О. Перехожева, Л. Коротковская, М. Вавилова, участники художественной самодеятельности.

Гости привезли обширную, насыщенную программу. В училище утром провели устный журнал «Тебе уже 16», а вечером встречу с композитором Евгением Щекалевым. На следующий день — диспут «Если хочешь быть другом, будь им!», который прошел успешно. А попасть на вечерний «огонек» «Улыбки друзей» желающих было хоть отбавляй.

Третий день пребывания был посвящен беседам о задачах ученического актива, о культуре поведения.

И, наконец, заключительная встреча. Для того, чтобы приготовиться к ней, исколесили методисты по Кармаку и его окрестностям немало километров, искали знатных людей, знакомились с передовиками производства, стараясь сделать встречу, которую они назвали «Эстафета поколений», интересной. И вот она началась. Открыл эстафету Федосей Иванович Шандыбин, человек замечательный своими трудовыми и боевыми заслугами. В 1939 году он окончил курсы трактористов. Сел на трактор, когда не было еще шестнадцати. В начале войны ушел добровольцем на фронт, воевал танкистом. Вернувшись с фронта — снова сел на трактор. В 1972 году награжден орденом Трудового Красного Знамени. Обо всем этом и рассказал Федосей Иванович собравшимся. А потом передал слово Владимиру Андреевичу Ардарьеву, передовому комбайнеру, кавалеру ордена Трудового Красного Знамени, который много лет держит первое место в социалистическом соревновании по району.

Далее эстафету продолжил выпускник ГПТУ, арматурщик Аркадий Тестов.

Самыми молодыми участниками встречи были пионеры, лучшие ученики поселка. Им тоже нашлось о чем рассказать собравшимся.

Выезд в Кармак — один из многих, что планируются и осуществляются работниками Дворца молодежи для организации отдыха учащихся профтехучилищ.

В феврале методистов Дворца встречало сысертское сельское профтехучилище № 1. Здесь методист вечеров отдыха Манна Яковлевна Вавилова и ее помощники — учащиеся ГПТУ, участники самодеятельного коллектива массовиков-затейников подготовили «огонек». Он был посвящен всем, кто в феврале отмечал день рождения. «Именинников» набралось около шестидесяти. Вместе с ребятами-массовиками в «огоньке» приняли участие пары из ансамбля бального танца Дворца молодежи «Чайка» и вокально-инструментальный ансамбль ГПТУ № 61. Игры, викторины, танцы, вкусное угощение... все это запомнилось надолго.

Спустя неделю автобус с массовиками-затейниками и их руководителем М. Я. Вавиловой отъехал от Дворца молодежи и отправился на самую окраину Свердловска — в ГПТУ № 46.

Этот вечер был посвящен гостям свердловчан из Якутии. «Дай руку, товарищ!» — так назывался он.

Методисты решили провести встречу в форме КВН. Идея оказалась удачной. Две команды, составленные из учащихся сорок шестого училища с одной стороны и гостей из Якутии с другой, начали веселое состязание. Ребята соревновались в знании техники безопасности строительного дела, состязались в остроумии, выдумке, находчивости. И хозяева, и гости были на высоте.

В марте работники Дворца выезжали в 77-е верхнепышминское училище. А в апреле два дня провели в Сысерти.

Сысертское техническое училище № 5 готовит рабочих-геологов, геодезистов, маркшейдеров, бурильщиков. Накануне приезда свердловчан ребятам вручили аттестаты. И «огонек», который организовали методисты, стал для них прощальным. Многие прямо с вечера, взяв заранее уложенные чемоданы, рейсовыми автобусами разъезжались по местам своей будущей работы.

А на следующий вечер в ГПТУ № 35 состоялся большой первомайский вечер, на котором выступили участники художественной самодеятельности Дворца, коллектив бального танца «Чайка» и самодеятельный вокально-инструментальный ансамбль. В трех разных жанрах — танайской борьбе, свисте на бересте и жонглировании — выступил выпускник профтехучилища Сергей Казаков.

Делать жизнь прекрасней и чудесней
Шуткой, танцем и веселой песней.

Этими словами открывают массовики все встречи, которые они проводят. Эти слова считают своим лозунгом. «Делать жизнь прекрасней» — это главная цель их работы.

И. КАРИЕВА.

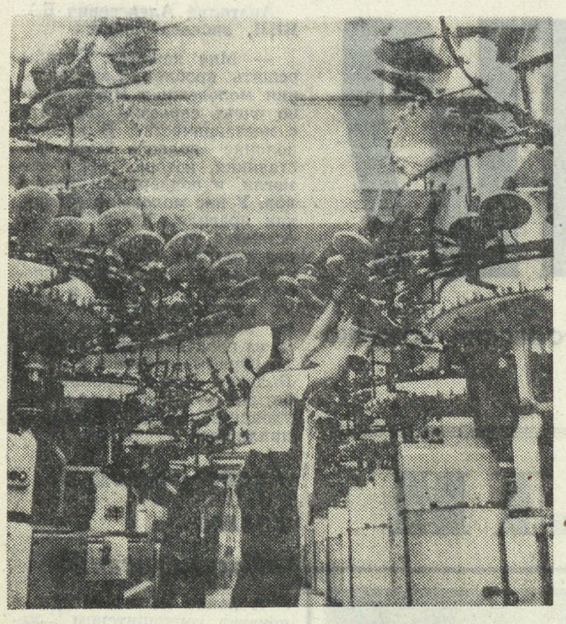

Бухарестская фабрика «Трикодава» — одно из крупнейших в Румынии текстильных предприятий, выпускающих трикотажные изделия. Ее продукция — пуловеры, трикотажные блузки, платья — пользуется большим спросом не только в Румынии, но и в других странах, в том числе в Советском Союзе. На снимке: в одном из цехов фабрики «Трикодава».

Снимок Аджерпресс — АПН.

В БРАТСКИХ СТРАНАХ СОЦИАЛИЗМА

БУДАПЕШТСКАЯ ЯРМАРКА-76

Нынешняя весна пришла в Будапешт с запозданием, но в мае словно решила наверстать упущенное: оделись в густой зеленый наряд городские парки и скверы, зацвели сады.

В мае приходит в столицу Венгрии и традиционная весенняя международная ярмарка. В этом году 27 стран мира демонстрируют здесь разнообразнейшее оборудование, приборы, инструменты, аппаратуру для всех отраслей производства. Экспозиции построены по принципу специализации. Национальных павильонов нет.

Советский Союз, как и в прежние годы, лидирует среди зарубежных экспонентов. Двенадцать его внешнеторговых объединений прислали в Будапешт машины, станки, изделия электротехнической и электронной промышленности. В первый же день все советские станки были закуплены. Ежедневно ведутся переговоры о заключении контрактов с советскими внешнеторговыми объединениями.

Разделы социалистических стран демонстрируют результаты кооперирования и специализации в рамках СЭВ. Например, производство электронно-вычислительных машин типа Р-10 для ее собственных нужд и для других социалистических стран освоено в Венгрии, а Советский Союз в свою очередь производит и поставляет партнерам по СЭВ «большие» ЭВМ типа ЕС-1033.

Венгрия как организатор ярмарки предлагает самый большой выбор товаров.

— Наша страна, — сказал вашим корреспондентам заместитель генерального директора ярмарки Ласло Керешвельди,— представляет на ярмарке обширный ассортимент технических изделий. В их числе — металлообрабатывающие и текстильные станки, машины и оборудование для химической промышленности, другие товары, пользующиеся спросом на международном рынке. Важное место среди них занимают изделия, которые мы выпускаем на основе специализации, научно-технического сотрудничества и производственной кооперации с другими социалистическими странами.

На ярмарке есть интересный и, можно сказать, исполненный символики экспонат — металлическая 42-метровая мачта для высоковольтной линии. Одна из тысяч опор, которые обеспечат передачу мощного потока электроэнергии напряжением 750 киловольт из СССР в Венгрию и другие братские страны. Строительство высоковольтной линии от украинского города Винница до венгерского поселка Альбертирша ведется быстрыми темпами. Эта ЛЭП-750 станет одной из электрических магистралей, связывающих энергосистемы социалистических стран в единый комплекс.

Будапештская весенняя ярмарка пользуется заслуженным международным авторитетом. Известные фирмы капиталистических стран — ФРГ, Англии, Франции, Италии, США, Швеции, Австрии — регулярно участвуют в ней. В этом году к ним присоединились и финские, норвежские, канадские и австралийские фирмы. Разноцветные полотнища флагов реют над выставочным центром венгерской столицы...

Р. КОБАЛЬ, В. СТРЕЛЬЧУК,
спец. корр. АПН.

Будапешт.

НАМ ТОЛЬКО ЧТО СООБЩИЛ ТЕЛЕТАЙП

● **НЬЮ-ЙОРК.** В США дорожают газеты. С 13 июня воскресная «Нью-Йорк санди ньюс» будет стоить 35 центов вместо нынешних 30. Издатели газеты заявили, что повышение стоимости издания вызвано подорожанием газетной бумаги. Несколько лет назад номер «Нью-Йорк санди ньюс» стоил 15 центов.

● **ДЖОРДЖТАУН.** Империализм пытается сделать все для того, чтобы помешать Гайане идти вперед по пути достижения полной независимости. При этом он опирается на своих агентов внутри страны, а также осуществляет давление извне, заявил премьер-министр Гайаны Форбс Бернхэм. Он выступил на церемонии открытия памятника народному герою Гайаны Коффи. Мы готовы вести с империалистами бескомпромиссную борьбу, подчеркнул премьер-министр.

● **ДАМАСК.** Союзу молодежи революции САР исполнилось 8 лет. Эта организация создана руководством правящей партии Арабского социалистического возрождения и объединяет в своих рядах свыше 55 процентов сирийской молодежи.

(ТАСС, 26 мая).

НОВЫЕ ФИЛЬМЫ

СТРОГАЯ ИГРА

ЧТО ни говорите, а есть в искусстве это постоянно гонимое, плохо изученное, однако, реально существующее понятие — мода: была мода на «деревню», серия «намерных» фильмов... Кажется, сейчас начинается некая полоса лент «спортивных» — на экраны вышло сразу два художественных фильма на эту тему: «Одиннадцать надежд» («Ленфильм») и «Чудо с косичками» («Беларусьфильм»). Такой, выражаясь спортивным языком, «дубль» еще несколько лет назад удивил бы. Сделаем экскурс в прошедшее десятилетие: «Хоккеисты», «Новенькая», «Закрытие сезона», «Гроссмейстер», «Секундомер», «Удар! Еще удар!» — и, пожалуй, все. Сам факт появления спортивной ленты оценивался положительно — спорт давно стал одним из важнейших факторов общечеловеческой культуры. Однако коль скоро кинематограф обернулся «лицом к спорту», давайте и поведем разговор о последних двух работах без умильной улыбки радости по поводу свершившегося факта «на нужную тему», но с высоты требований сегодняшнего дня нашего кино.

ТАК, одиннадцать футбольных надежд страны, проще говоря сборную, предлагают принять опытному, видавшему виды тренеру Василию Васильевичу Воронцову. Мы застаем его в «звездный» час—идут к нему на поклон представители федерации, когда-то уже отказавшиеся от его услуг на этом посту, дают свободу эксперименту, что тоже случается не часто, появляется возможность на закате карьеры «блеснуть», вернуть славу советскому футболу. Мы знакомимся с методами работы тренеров, знакомимся с игроками, заглядываем в раздевалку команды, путешествуем и по стране и за рубеж, становимся свидетелями напряженного отборочного матча. Одно это перечисление способно вызвать и повышенный к фильму интерес, и заставить сопереживать его событиям — кто из нас хоть чуть-чуть не болельщик? Но почему проходит совсем немного экранного времени и становится скучно?

Давайте разберемся. Что мы узнаем о персонажах фильма? Вот защитник Лавренев — ему 34 года, период, когда «помогают» уйти из спорта, но он опытен, умел, и Воронцов отстаивает его место в сборной: «Стенли Мэтьюз до 49 лет играл за Англию...». Рядом с ним в защите — юный Косичкин. Он, конечно же, боготворит Лавренева, но еще мало что умеет, и Лавренев терпеливо учит его, делится опытом. В полузащите играет Соколовский. У этого и с возрастом все в порядке, и с мастерством, но хочет бросить футбол — жена настаивает. Тренер приходит домой, говорит с упрямицей по-отечески, и все улаживается. Потом, в решающем матче, полузащитника «подкуют», но он себя преодолеет, и жена будет горда за него у экрана телевизора. В нападении играет Романцев. Тот получит травму еще в «домашнем» матче, попадет в знаменитую клинику «к Зое Сергеевне», но знаменитая Зоя Сергеевна отсутствует, и тут — с появлением молодого врача Иры Лозовской — появляется в фильме и лирическая линия. Но дальше трогательных букетов в различных странах и континентах она не разовьется — не в ней дело.

Тогда в чем? Не говоря даже о том, что вся картина выстроена на банальностях, которых уже и авторы спортивных отчетов боятся, а лексикон героев богат «откровениями» типа «мысль должна опережать движение мяча», «спорт — категория нравственная» и т. п., трудно понять замысел авторов — для чего, собственно, поставлена картина? Что она добавляет к информации, которой ежедневно питают нас телевидение, радио, печать?

В фильме нет характеров, герои рассмотрены авторами лишь с одной стороны — спортивной; вырванные из нормальной человеческой среды, где важны не только проблемы штрафной площадки, они поневоле становятся схемами.

А коль скоро события авторам важнее людей, мы начинаем искать правду в событиях. И вот... Не мог Василий Васильевич дважды встречаться с Пеле — разница в годах слишком велика. Главному герою «далеко не пятьдесят», как он сам говорит, а Пеле впервые приехал в Москву 3 июля 1965 года. Это в сорок-то с лишним Василий Васильевич с ним сражался! Именно в период «омоложения» сборной! И отборочные игры чемпионата мира мы не проводили с испанцами. Чего не было, того не было! Женщин-врачей в футбольных командах история не знает, вратари без перчаток на поле не выходят...

Самое обидное, что делали фильм люди талантливые. Сценарий написали лауреат Ленинской премии В. Ежов в содружестве с В. Садовским, режиссером, на счету которого фильм-лауреат Всесоюзного фестиваля спортивных картин 1969 года «Удар! Еще удар!» и неплохая лента «Ход белой королевы». Воронцова играет А. Папанов, Лозовскую — Л. Виролайнен, Лавренева — А. Голобородько, председателя федерации футбола — И. Горбачев. В эпизодах — А. Джигарханян, М. Водяной, Н. Крючков. Не получилась же работа, видимо, потому, что стремление рассказать обо всем понемногу и ни о чем конкретно еще никому не приносило успеха.

„ЧУДО с косичками» вводит нас в мир спортивной гимнастики. Белорусские кинематографисты (автор сценария А. Лапшин, режиссер В. Титов) решили рассказать о становлении характера озорного «чертенка» Тани из маленького городка Березовска, которая волею судеб становится «звездой» мирового спорта. Все переплелось в ее жизни — первая любовь и первые шаги в спорте, мужание и спортивная зрелость. Дело совсем не в том, что девочка эта осознает себя как личность именно в спорте, на важнейших международных соревнованиях. Это могло случиться совсем иначе — у каждого есть в жизни пора свершений, когда ответ держишь перед самим собой без всяких скидок. Ненавязчиво и с юмором авторы рассказывают нам, откуда берутся те твердость и непреклонность характера, которые в момент труднейших испытаний сполна проявляет эта шестнадцатилетняя спортсменка.

Предельно просто выстроена роль главной героини в исполнении студентки Горьковского театрального училища, дебютантки в кино И. Мазуркевич. Идя навстречу правде факта, создатели фильма пошли на документальное внешнее сходство героини с известной нашей гимнасткой О. Корбут. И это себя оправдало — актрисе не нужно изображать «спортивные страсти» — чуть размытые документальные кадры делают это лучше любой «игры в спорт».

И еще о правде факта. Ведь, действительно, был же такой период, когда «сальто назад в группировке» О. Корбут отвергала Международная федерация гимнастики, как и сегодня многие не хотят понять американского фигуриста П. Кубичку, выполняющего сальто назад в произвольной программе. Это уже проблемы не мнимые—сама жизнь преподнесла нам их, и не менее интересны стали они нам в произведении кинематографа художественного, игрового.

В ряду спортивных фильмов есть лента «Строгая игра». Оставляя в стороне художественные качества картины, хочется вспомнить слова главного героя — футболиста с мировым именем: «Футбол — игра строгая, небрежности, всезнайства не прощает!». Эту в общем-то непритязательную фразу тем не менее, думается, можно вынести эпиграфом к кинематографу, и в частности — к спортивному.

В. КОЗИНЕЦ.

МИР СЕГОДНЯ

«САМОЛЕТ ЯК-40 НЕ ИМЕЕТ СОПЕРНИКОВ»

Совершив беспримерный для самолетов такого класса перелет через Северную Атлантику, ЯК-40 недавно приземлился в Канаде и сейчас осваивает воздушные дороги Страны кленового листа. По приглашению местных бизнесменов «Авиаэкспорт» демонстрирует машину местным специалистам.

С ЯК канадцы знакомы еще со времен второй мировой войны. Истребители конструкции А. С. Яковлева состояли на вооружении канадских ВВС. Сражался с фашистами на такой машине и А. Р. Смит, ныне возглавляющий советско-канадскую смешанную фирму «Сов-Кан», которая с августа прошлого года поставляет советскую авиационную технику на здешний рынок.

Председателю парламентского комитета по внешней политике и обороне — тоже бывшему военному летчику — М. Дюпра с одним из ЯК довелось познакомиться уже в мирное время в качестве пассажира:

— В 1972 году в числе других парламентариев я был приглашен на борт вашего самолета ЯК-40, который в ту пору совершал демонстрационные полеты в Канаде. Хорошая машина, мне очень понравилась.

Понравился самолет в Канаде многим. (Кстати, канадцы, известные своей необыкновенной преданностью хоккею, назвали выступавшего здесь вскоре в составе сборной СССР под пятнадцатым номером Александра Якушева «ЯК-15»). Уже при первом знакомстве с «воздушным автобусом» выяснилось, что он подходит здесь как нельзя лучше. Страна кленового листа — второе по площади государство в мире после СССР. В Канаде есть огромные территории, освоение которых практически только начинается. Тут-то и необходимы, говорят канадцы, небольшие реактивные самолеты, способные совершать полеты средней дальности, взлетать и садиться на грунтовых площадках. Авиапромышленность Северной Америки таких машин не производит. Зато всеми этими качествами обладает ЯК-40.

Договоренность о продаже ЯК в Канаду была достигнута лишь спустя четыре года. Это неудивительно, если иметь в виду складывавшуюся здесь десятилетиями инерцию мышления: мол, кто способен конкурировать с североамериканской авиапромышленностью? И вот, наконец, началась сертификация самолета, проверка его технических качеств.

В каждом государстве свои авиатехнические стандарты. В Канаде они, пожалуй, выше, чем во многих других странах, но ЯК-40 вызывает здесь доверие. Орган местных бизнесменов — «Файнэншл пост» пишет: «Эта реактивная машина с полностью герметизированной кабиной может использоваться для грузовых и пассажирских перевозок, беря на борт 32 пассажира либо семь тысяч фунтов груза. Впервые ЯК-40 вышел на линии в 1968 году и с тех пор успел перевезти десятки миллионов людей во многих странах мира». Газета подчеркивает, что советский самолет является идеальным с точки зрения эксплуатации в условиях Канады. «ЯК-40 не имеет соперников»,— цитирует «Файнэншл пост» слова главы «Сов-Кан» А. Р. Смита.

И существование «Сов-Кан», и начинающиеся поставки ЯК-40 в Канаду — все это ощутимые свидетельства того, что советско-канадские отношения становятся богаче по содержанию и имеют хорошие перспективы.

А. ПАЛЛАДИН,
соб. корр. АПН.

Оттава.

СОТРУДНИЧЕСТВО МИРОЛЮБИВЫХ СИЛ

В Москве недавно проходило расширенное заседание рабочей комиссии Международного совета по продолжению действий и связям Всемирного конгресса миролюбивых сил. Корреспонденты АПН М. Пилосов и Ю. Тарский взяли интервью у президента этого совета, генерального секретаря Всемирного Совета Мира Ромеша Чандры.

Сегодня мы — свидетели крупных успехов политики разрядки и мирного сосуществования. В наши дни такая политика приобретает все большее признание и поддержку среди сотен миллионов людей доброй воли. Сегодня главная задача всех миролюбивых сил — добиваться того, чтобы процесс разрядки стал необратимым.

Характеризуя практическую деятельность Всемирного Совета Мира, Ромеш Чандра назвал одним из важнейших ее направлений борьбу за укрепление солидарности с народами, сражающимися против колониализма, неоколониализма, расовой дискриминации, поддержку национально-освободительного движения.

— Среди великих завоеваний дела мира в последнее время, — сказал он, — следует особо отметить победы народов Вьетнама и Анголы. В их исторических победах, несомненно, важную роль сыграла поддержка и солидарность движения сторонников мира. Задача нынешнего дня — освобождение народов ЮАР, Намибии, Зимбабве, а также других территорий, все еще находящихся под гнетом колониализма, и поддержка борьбы народов недавно освободившихся стран против попыток сил неоколониализма отнять у них завоеванную свободу и независимость.

Ромеш Чандра осудил политику нынешних руководителей Китая, препятствующую практическому участию многомиллионного китайского народа в движении миролюбивых сил.

— Ныне во Всемирном Совете Мира, — сказал он, — нет китайских представителей. И это отражает определенную политику китайского руководства. Мы очень сожалеем по этому поводу, ибо китайский народ, как и все народы планеты, несомненно, привержен делу мира и не может не разделять программы укрепления всеобщего мира. К сожалению, непреложным фактом является то, что маоистское руководство препятствует деятельности китайских сторонников мира, и это тем более обидно, что подобное происходит спустя много лет после великой китайской революции, которая сыграла огромную роль в судьбах человечества. Между тем в ангольском вопросе китайские лидеры оказались на стороне сил империализма и расизма. В то время как ширится движение солидарности с народом Чили, Пекин одним из первых установил дипломатические и торговые отношения с фашистской военной хунтой Пиночета. Маоистское руководство всячески препятствует решению вопроса о прекращении гонки вооружений, что противоречит чаяниям народов, в том числе и китайского. Однако мы все питаем надежду на то, что рано или поздно многомиллионный китайский народ примет участие в движении сторонников мира и внесет в это дело свою достойную лепту.

Подчеркнув значение для сохранения и укрепления всеобщего мира Программы мира, принятой на XXIV съезде КПСС и получившей дальнейшее развитие на XXV съезде КПСС, Ромеш Чандра сказал:

— Программа мира, принятая XXIV съездом КПСС, вдохновила и придала еще большую уверенность всем участникам нашего движения в их высокогуманном деле. Я считаю, что сегодня даже открытые антисоветчики вынуждены признать ту огромную роль, которую она сыграла за последние годы. Во всех сферах деятельности движения борьбы за мир, будь то разоружение, борьба за национальную независимость, разрядку международной напряженности, в частности за мирное урегулирование на Ближнем Востоке, — все эти инициативы Советского Союза были сформулированы в советской Программе мира.

(АПН).

ИМПЕРИАЛИЗМ БЕЗ МАСКИ

СОХРАНЯТСЯ ЛИ БАЗЫ В ТАИЛАНДЕ?

Пробегая с оглушительным ревом взлетную полосу, американские бомбардировщики Б-52 пронзают тропическое марево побережья Сиамского залива и устремляются на северо-восток. Их курс—в США. В 180 километрах южнее Бангкока, на некогда крупнейшей американской базе в Таиланде — Утапао идет демонтаж аэродромного оборудования и техники...

Ровно 10 лет назад впервые приземлились здесь американские военные самолеты. Отсюда отправлялись они бомбить мирное население Вьетнама, Лаоса и Камбоджи. В разгар войны против народов Индокитая число вылетов доходило до тысячи в месяц. На базе в Утапао было расквартировано девять тысяч американских военнослужащих. Всего же на территории страны размещались семь военных баз США. Реакционные режимы, находившиеся у власти в Таиланде в течение сорока лет, фактически втянули страну в американские военные авантюры.

Победа народов Индокитая над агрессорами коренным образом изменила обстановку в Юго-Восточной Азии. Правительство Кыкрит Прамота, пришедшее к власти в Таиланде после свержения военной диктатуры, вынуждено было под давлением антиимпериалистических настроений в стране потребовать вывода американских войск.

Однако американская военщина не торопится покинуть Таиланд. США пытались любыми способами затянуть переговоры о выводе своего контингента, оставить за собой, например, контроль над базой в Рамасуне, предназначенной для сбора разведывательных данных о соседних странах. Незадолго перед проходившими в апреле парламентскими выборами правительство Таиланда настояло все-таки на уходе в течение четырех месяцев всех американских войск, за исключением 27 советников, и на демонтировании всех военных объектов, включая базу электронного шпионажа в Рамасуне.

После поражения на выборах бывшего премьера, главы Партии социального действия Кыкрита Прамота, в иностранной печати, особенно американской, стали высказываться намеки на то, что глава нового коалиционного правительства Сени Прамот, лидер победившей демократической партии, пересмотрит решение своего младшего брата. Правда, из пресс-конференции перед церемонией присяги королю новый премьер-министр заявил, что не собирается менять решение своего предшественника.

И все же лидеры социалистической и других прогрессивных партий и организаций Таиланда считали, что обещания властей добиться вывода американских войск носили скорее предвыборный характер. Последние события указывают на то, что эти предостережения оправдываются.

Посол США, как сообщают здесь, вручил министру иностранных дел Таиланда П. Раттакуну меморандум, в котором Соединенные Штаты официально запросили согласие Таиланда на сохранение американских военных баз. П. Раттакун назвал «интересным» предложение Вашингтона о дальнейшем американском военном присутствии в Таиланде.

Ю. САВЕНКОВ,
соб. корр АПН.

Сингапур.

В Италии ширится кампания солидарности с борьбой чилийских патриотов, за освобождение Генерального секретаря Коммунистической партии Чили Луиса Корвалана. На снимке: массовая демонстрация за освобождение Л. Корвалана и других чилийских патриотов в Риме.

Снимок А. СМИРНОВА.
Фотохроника ТАСС.

● ФУТБОЛ
ПЕРВЕНСТВО ОБЛАСТИ

ДЕБЮТАНТЫ ПОКАЗЫВАЮТ ХАРАКТЕР

Стартовал очередной чемпионат области по футболу среди команд первой группы. К соревнованиям допущено двенадцать коллективов, они в двухкруговом турнире разыграют звание победителя. Чемпион области сезона 1976 года получает право на участие в первенстве Российской Федерации. Такие соревнования проводятся впервые.

Игры первого тура показали, что борьба в первенстве обещает быть очень острой. Неплохо проявили себя дебютанты первой группы. «Северский трубник», играя на чужом поле, сумел добиться ничьей со счетом 1:1 во встрече с бронзовым призером прошлого года свердловским «Кедром». Второй новичок — команда «Шахтер» (Карпинск) с минимальным счетом 0:1 уступила в игре с обладателем кубка области нижнетагильским «Спутником».

Прошлогодний чемпион «Высокогорец» не сумел переломить сопротивление свердловской команды РТИ, занявшей в прошедшем сезоне последнее место. В итоге ничья — 2:2. Самой результативной игрой стала встреча между верхнесалдинским «Стартом» и режевским «Металлургом», в которой было забито семь мячей. Со счетом 4:3 победил «Металлург». Каменск-уральский «Темп» одержал победу — 3:1 над командой «Горняк» (Качканар).

Футбольные команды области вступили в борьбу за кубок области, в которой участвует 29 коллективов. В субботу состоятся матчи ⅛ финала. А финальный матч кубка области запланирован на 16 июня.

● ФУТБОЛ
ВТОРАЯ ЛИГА

ИГРЫ В ИЮНЕ

3. «Уралец» (Нижний Тагил) — «Нефтяник» (Тюмень), «Амур» (Благовещенск) — СКА (Хабаровск), «Звезда» (Иркутск) — «Селенга» (Улан-Удэ), «Ангара» (Ангарск) — «Энергия» (Братск), «Чкаловец» (Новосибирск)—«Торпедо» (Томск), «Строитель» (Уфа) — «Зенит» (Ижевск).

7. Матчи Кубка РСФСР.

10. «Уралмаш» (Свердловск) — «Локомотив» (Чита), «Уралец»—«Ангара», СКА (Х)—«Торпедо», «Амур» — «Чкаловец», «Иртыш» (Омск) — «Автомобилист» (Красноярск), «Нефтяник» — «Энергия», «Зенит» (Иж)—«Селенга», «Строитель» — «Звезда», «Луч» (Владивосток) — «Динамо» (Барнаул).

15. «Уралмаш» — «Селенга», «Уралец» — «Автомобилист», «Луч» — «Торпедо», СКА (Х)—«Чкаловец», «Амур» — «Динамо», «Иртыш» — «Энергия», «Нефтяник» — «Ангара», «Зенит» (Иж)—«Звезда», «Строитель» — «Локомотив».

19. «Уралмаш» — «Звезда», «Уралец»—«Энергия», «Луч»—«Чкаловец», СКА (Х) — «Динамо», «Амур» — «Торпедо», «Иртыш» — «Ангара», «Нефтяник» — «Автомобилист», «Зенит» (Иж) — «Локомотив», «Строитель» — «Селенга».

26. «Динамо» — «Уралмаш», «Звезда» — «Уралец», «Локомотив» — «Иртыш», «Селенга» — «Нефтяник», «Автомобилист» — «Луч», «Энергия» — СКА (Х), «Ангара» — «Амур», «Торпедо» — «Зенит» (Иж), «Чкаловец» — «Строитель».

30. «Чкаловец» — «Уралмаш», «Селенга» — «Уралец», «Локомотив» — «Нефтяник», «Звезда» — «Иртыш», «Автомобилист» — СКА (Х), «Энергия» — «Амур», «Ангара» — «Луч», «Динамо» — «Зенит» (Иж), «Торпедо»—«Строитель».

● ПЛАВАНИЕ

ВПЕРЕДИ — КРАСНОДАР

В СВЕРДЛОВСКОМ Дворце молодежи прошли соревнования личного первенства облсовета «Трудовые резервы» по плаванию. 60 пловцов состязались на голубых дорожках бассейна. Восемь человек показали высокий результат, выполнив норматив первого разряда. Успешно выступили молодые пловцы из Свердловска: Олег Алферьев, Люба Пискунова, Андрей Морозов, Александр Камышников, Галина Патрушева из Качканара и тагильчанка Таня Кондакова.

Лучшие пловцы облсовета готовятся сейчас к соревнованиям на первенство Российского совета ДСО «Трудовые резервы», которые пройдут в конце июня в Краснодаре.

Е. СВЕРДЛОВ,
главный судья соревнований.

НА СТАРТЕ — ДРУЖБА

Именно под таким звонким названием, зовущим пионеров и школьников подружиться с прекрасным миром физической культуры и спорта, прошли в городе Свердловске соревнования общеобразовательных школ по пионерскому четырехборью на призы городского отдела народного образования.

30 сильнейших школ направили на финал этих соревнований своих представителей. В ходе упорных поединков почетное звание сильнейших в городе и право участвовать в областных соревнованиях завоевали команды школ: № 30 Железнодорожного района, набравшая 2247 очков, № 43 Кировского района — 2237 и школы № 130 Кировского района. — 2178 очков.

Г. ГРИШАЕВ.

● ХОККЕЙ НА ТРАВЕ

МИРНОЕ НАЧАЛО

В азербайджанском городе Сумгаите начались игры чемпионата страны по хоккею на траве. Здесь в первом туре встречаются четыре команды: «Труд» (Куйбышевская обл.), «Красная заря» (Ленинград), «Буревестник» (Баку) и «Уральский трубник» из Первоуральска.

В первом матче наши хоккеисты встретились с «Буревестником» и проиграли — 0:1, а затем свели матч вничью с «Трудом» — 0:0.

спорт

ПУТЕВКИ В ФИНАЛ

Два дня на Центральном стадионе Свердловска 160 юных спортсменов соревновались по легкой атлетике за звание сильнейших в облсовете ДСО «Спартак». На беговых дорожках и секторах спор вели команды техникумов. В мужской группе лучше всех выступили легкоатлеты Свердловского автодорожного техникума, а в женской—спортсменки Нижнетагильского медицинского училища.

Победители этого турнира, а также команды юношей и девушек из Свердловского техникума физкультуры и Свердловского педагогического техникума имени Горького примут участие в соревнованиях среди сильнейших команд из техникумов России.

● ЛЕГКАЯ АТЛЕТИКА

НАДЕЖНЫЙ ФУНДАМЕНТ

Около 500 юных легкоатлетов из городов и районов области приняли участие в областных соревнованиях по легкой атлетике среди юношей и девушек среднего возраста.

Средний возраст—это один из важнейших периодов в многолетней подготовке легкоатлета, когда у 15—16-летних закладывается фундамент основных двигательных и технических качеств. Для тренеров — это период завершения отбора талантливых юных спортсменов.

И надо сказать, что прошедшие соревнования показали— у большой группы молодых легкоатлетов фундамент этот надежен. Значительно активнее в последнее время ведется поиск и воспитание талантливых легкоатлетов в свердловской школе-интернате спортивного профиля. Л. Новожилова, тренер этой школы, не раз принимала поздравления после успешных забегов своих учениц, которые побеждали соперниц красиво и убедительно. В беге на 1500 метров Надя Дрягина— 4 мин. 56,2 сек. На 200 и 400 метров — Люда Парищенкова с результатами 26,2 сек. и 58,6 сек.

Воспитанникам тренера этой же школы В. Катаева Валерию Комарову и Сергею Борисову не было равных в прыжках в высоту. Вначале они оба преодолели планку на высоту 185 см. А затем Валерий преодолел победные 190 см. У тренеров О. Воронцова и Н. Аверина победы одержали Игорь Нахлунин в беге на 1500 м — 4.15,5 и Толя Будников в метании копья — 51 м 18 см.

Интересным бегуном может стать победитель на дистанции 100 метров Юра Самарин (11,0 сек.) из Каменска-Уральского. Хороший результат у Аллы Сабитовой — 12,7 сек., на этой же дистанции. В среднем возрасте в легкой атлетике еще редки результаты по нормативам мастеров и кандидатов в мастера спорта, но Елена Месилова, уверенно выигравшая прыжки в высоту — 163 см, уже достигла кандидатского рубежа.

Г. КОКШАРОВ.

ДОБРЫЙ ДЕНЬ, УРАЛЬЦЫ!

ВЕЧЕР

Песни солидарности

Клуб политической песни «Баллада» Свердловского педагогического института и клуб любителей музыки Дворца культуры Верх-Исетского металлургического завода провели вечер современной зарубежной молодежной песни из цикла «Политическая песня в современном мире».

В театральном зале Дворца прозвучали в исполнении «Баллады» песни братской солидарности, песни борьбы и протеста демократической молодежи Чили, ФРГ, Португалии, США, Англии, Франции, Ирландии. Были исполнены песни, вошедшие в новую программу «Баллады».

Л. ЛАДОВ.

ПРЕМЬЕРА

«Комедия ошибок»...

В предпраздничные дни в Нижнетагильском государственном драматическом театре имени Д. Н. Мамина-Сибиряка прошла премьера. Коллектив театра на своей сцене поставил пьесу Уильяма Шекспира «Комедия ошибок». На одном из первых спектаклей в драматическом театре побывали студенты Нижнетагильского педагогического института. Будущие педагоги тепло встретили новый спектакль.

В. ЗОРИХИН.

ФАЛЕРИСТИКА

Первый тавдинский значок

В конце минувшего года работники Тавдинского отдела культуры побывали в Свердловске на заводе «Русские самоцветы» и сделали заказ на изготовление памятных сувенирных значков «Пионер—герой Павлик Морозов».

И вот в мае поступил первый вид долгожданного значка в Тавду — в деревню Герасимовку. Серебристо-серая скульптурная фигура Павлика Морозова изображена на фоне нового здания Герасимовской восьмилетней школы, построенной как часть мемориального комплекса.

И теперь каждый, кто побывает на родине Павлика Морозова в деревне Герасимовке или в Тавдинском краеведческом музее, увезет с собой на память о смелом мальчишке этот серебристо-серый значок с уральским камнем.

А. СУВОРОВЦЕВА.

КЕМ БЫТЬ?

СЕГОДНЯ МЫ РАССКАЗЫВАЕМ О ВАЖНЕЙШЕЙ ПРОФЕССИИ СЕЛЬСКОГО ТРУЖЕНИКА — ПРОФЕССИИ МЕЛИОРАТОРА.

СОЮЗНИКИ ЗЕМЛИ

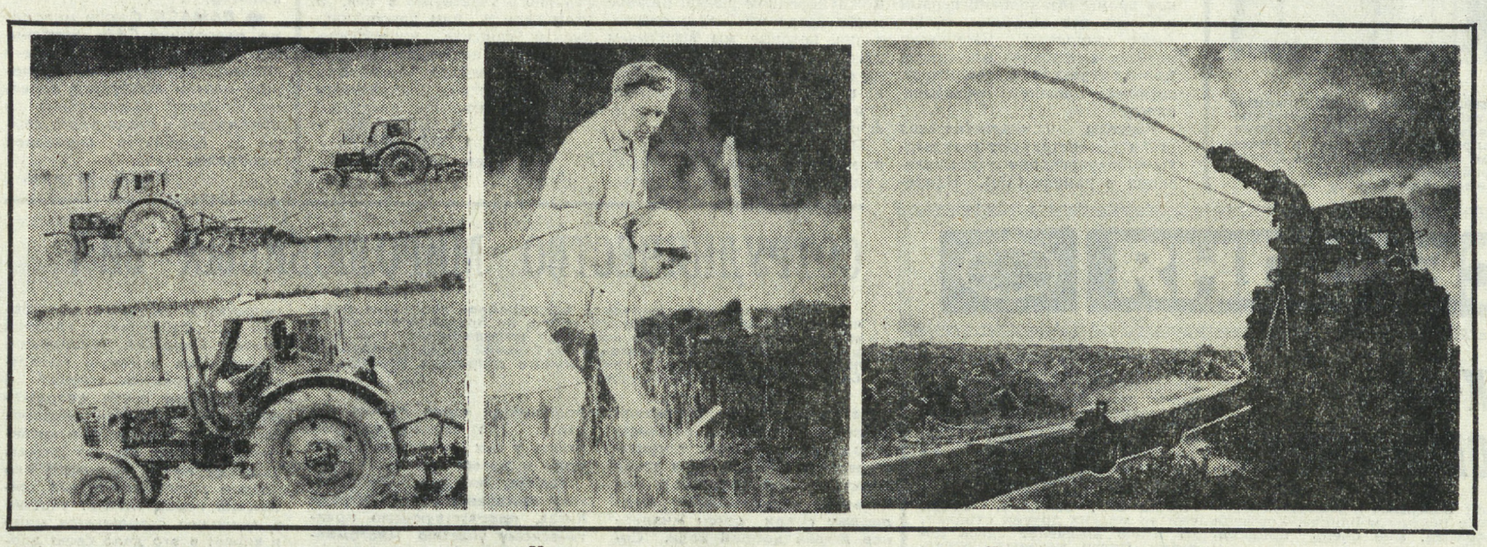

Где были болотные кочки...

Рассказывал Юрий АНИСИМОВ, мелиоратор:

— Подъехали мы, значит, к болоту, остановились на лужайке. Вылез я из кабины трактора, огляделся и, скажу откровенно, сильно засомневался: что тут может вырасти? За сто лет здесь дерева-то порядочного не выросло. Три-четыре чахленьких кустика на большом расстоянии друг от друга. И все. Справа, слева и впереди, до горизонта — кочки, кочки и кочки. Что можно сделать с такой землей? Хорошо, осушим мы ее — это в наших силах. Но о каком плодородии может идти речь? Ничегошеньки же не родится на ней... Поделился своими сомнениями с экскаваторщиком Анатолием Алексеевичем Бабиным, опытным механизатором, — он рядышком оказался. Анатолий Алексеевич усмехнулся только. «Эх, ты, Алеша!» — сказал. Потом, правда, продолжил разговор: «За Алешу-то ты не обижайся. Это я просто так, без зла... Болото у тебя первое? Первое. Вот я и вижу. Отсюда и мысли твои. Но через годика три, когда случится тебе снова побывать вот на этом самом месте, от тех мыслей у тебя и следа не останется. Попомни мое слово...» Слова Бабина я потом припомнил, точно. Прошлой осенью пришлось ехать мне мимо болота на попутке. Елки-палки, какой там хлеб вымахал! Год засушливый, а на «болоте» — пшеница по пояс... Не выдержал я, попросил шофера остановиться. К хлебу подошел, руками потрогал — только тогда поверил. Вот тебе и «гиблое место», на котором раньше и кустики-то неохотно росли...

С Юрием Анисимовым и его товарищами по работе — механизаторами Горнощитской передвижной механизированной колонны № 2 я познакомился по окончании областного совещания передовиков объединения «Свердловскмелиорация». Мелиораторы рассказывали мне о своей специальности, о проблемах, с которыми приходится сталкиваться и которые решаются сейчас в ПМК. Но прежде чем говорить об этом, мне хотелось бы сделать некоторое отступление, связанное с совещанием, поскольку совещание имело немало точек соприкосновения с темой нашей беседы.

Юрий Анисимов привел пример из своей мелиораторской практики — бывшее болото, которое было раньше отрадой разве только для заядлых охотников, стало добрым подспорьем для хлеборобов. Земля отблагодарила полеводов щедрым урожаем. И это, конечно же, не случайность.

Мелиорация почв, как отмечалось на областном совещании, — перспективный путь развития сельскохозяйственного производства. Об этом красноречиво свидетельствуют цифры. В минувшем году на мелиорированных землях механизаторы получили по 244 центнера овощей с гектара, тогда как на обычных полях урожайность не превышала 150 центнеров.

Осушенные земли способствуют получению богатого урожая сена. Так, колхозы «Путь к коммунизму», имени Кирова и имени Фрунзе, расположенные в Талицком, Пышминском и Туринском районах, ежегодно заготавливают на таких землях от 70 до 90 процентов сена, которое требуется для создания хорошей кормовой базы.

А орошаемые пастбища? Любой животновод только спасибо скажет мелиораторам за культурные «луга». Да вот судите сами.

Вехи пройденного пути

Словом, мелиорация, мелиорация и мелиорация. Без нее нынче не мыслится сельское хозяйство. И не случайно XVII съезд ВЛКСМ объявил мелиорацию земель Всесоюзной ударной комсомольской стройкой. И не случайно на днях был издан Указ об установлении ежегодного праздника «Дня мелиоратора», который будет отмечаться в первое воскресенье июня. И не случайно столько внимания уделялось мелиоративным работам на Среднем Урале в девятой пятилетке и уделяется теперь.

Что, например, сделано нашими мелиораторами в минувшем пятилетии? **На этот вопрос мы попросили ответить начальника объединения «Свердловскмелиорация» Сергея Акимовича ЯКОВЛЕВА.**

— Вот главные вехи прошедшего пятилетия, — сказал он. — Мелиораторы области освоили свыше 70 миллионов рублей. Иными словами, они осушили 14,6 тысячи гектаров колхозных и совхозных угодий, провели орошение на 29 тысячах и окультурили 65 тысяч гектаров. Видимо, есть смысл объяснить слово «окультурили». Что это значит? В обязанности мелиоратора входит, скажем, не только осушение болота. Он должен полностью подготовить почву для высева зерновых. Подготовить—это распахать ее, внести необходимые удобрения, посеять однолетние травы. Только после этого поле считается окультуренным, его можно вводить в севооборот хозяйства... И еще один момент, если говорить о важных достижениях минувшей пятилетки. Особое внимание уделялось жилищному строительству — в эксплуатацию были сданы более 20 тысяч квадратных метров жилья. Новоселья справили сотни семей мелиораторов...

Уверенным маршем вступил трехтысячный отряд работников передвижных мехколонн Среднего Урала в десятую пятилетку. Прошло не так много времени, но достижения мелиораторов говорят сами за себя. Вот смотрите... Объем подрядных работ за первый квартал объединение выполнило на 106 процентов, план строительно-монтажных работ — на 127 процентов, задания по осушению и орошению земель также перевыполнены. Именно за эти успехи мелиораторам нашей области было вручено переходящее Красное знамя Министерства мелиорации и водного хозяйства СССР и ЦК профсоюза работников сельского хозяйства и заготовок.

Итак, трудовой марш трех тысяч свердловских мелиораторов продолжается. Им, трехтысячникам, предстоит пройти по дорогам трудным, потребующим изрядного мастерства, высокого напряжения, целеустремленности.

Новые ориентиры

— О них, новых ориентирах, — **продолжил рассказ Сергей Акимович ЯКОВЛЕВ**, — говорить можно много. Действительно, знакомишься с основными цифрами пятилетнего плана, и уже первое знакомство с ними располагает к размышлениям. Нашему объединению предстоит освоить в начавшемся пятилетии 183 миллиона рублей, осушить 40 тысяч гектаров колхозных и совхозных угодий, провести орошение на 45 тысячах и закончить работы по окультуриванию земель на площади в 130 тысяч гектаров... Давайте сопоставим цифры двух пятилеток. Сразу видишь, что нынешний объем работ увеличился больше, чем в два раза.

А теперь о том новом, с чем придется иметь дело работникам передвижных механизированных колонн. Начнем с орошения.

Новым здесь станет возведение плотин, создание искусственных водоемов. За пятилетку будет построено более 70 таких плотин. Какие цели преследует это строительство?

Строительство плотин запланировано в так называемых обезводненных районах нашей области, например, Артинском, Талицком, Байкаловском и Богдановичском. С вводом в строй плотин и водоемов, надо думать, в лучшую сторону изменится засушливый климат этих районов.

Теперь возьмем осушение земель. Уже в первом году пятилетки мелиораторы обязались осушить при помощи закрытого дренажа (кстати, это тоже новый вид работ) более 1 600 гектаров колхозных и совхозных земель. Так, мы начинаем дренажные работы на Шиловском болоте, в Горном Щите, на Кунарском — в Богдановичском районе, на заболоченных участках Талицкого, Ирбитского и Красноуфимского районов.

Таковы задачи, стоящие перед мелиораторами области в новой пятилетке, таковы ориентиры, поставленные перед объединением «Свердловскмелиорация».

«Ушли в прошлое вагончики»

Настало время вернуться к беседе, с которой я начал материал. Итак, мы сидели в холле Дворца молодежи, в котором только что закончилось областное совещание передовиков мелиоративных организаций. Горнощитцы рассказывали..

Петр БОГОМОЛОВ, тракторист:

— В Горнощитскую ПМК я пришел в 1966 году, когда колонна только начинала формироваться. Мелиорация, если так можно сказать, только выходила на широкую дорогу. И, как водится, начало это было нелегким. В нашей ПМК было мало техники, да и в быте не было никакой устроенности. Как известно, работа в ПМК кочевая. Сегодня в одном месте, завтра в другом. Жили в передвижных вагончиках. Жить в них приходилось и зимой, в сорокаградусные морозы. Встаешь, бывало, поутру и волосы от подушки отодрать не можешь — примерзли... Прошло десять лет. И вот, когда начинаешь сравнивать вчерашнюю и сегодняшнюю колонну, видишь изменения очень четко. Ну, во-первых, это изменения технического плана. Сейчас каких только машин нет в ПМК — бульдозеры, экскаваторы, тракторы, трубоукладчики, грузовики. Притом, машины самые современные. Скажем, марки тракторов — «ДК-75», «Т-100», «К-700». Кстати, «Кировцы» пришли к нам совсем недавно. Посмотрели на них наши трактористы и головами покачали. Приборы в кабине незнакомые. Да и размером-то машины солидные. Как управлять такой махиной? Четверым из нас пришлось ехать на курсы, переквалифицироваться для работы на «Кировцах». Сейчас они водят эти машины так же легко, как таксисты свои «Волги»... Во-вторых, изменились бытовые условия мелиораторов. Уже за время моей работы в ПМК в Горном Щите выстроены десятки благоустроенных домов. Ушли в прошлое вагончики. Хозяйства, на территории которых мы работаем, либо размещают механизаторов по квартирам, либо предоставляют общежития.

Юрий АНИСИМОВ, тракторист:

— Вот интересный факт. За последние годы из нашей ПМК не уволился ни один молодой человек. Почему? О двух причинах уже рассказал Петр Богомолов. Попытаюсь дополнить его. Молодому рабочему, пришедшему в ПМК, конечно же, небезразлично, какую технику выделят ему — новую или такую, которую хоть сейчас на слом. В Горнощитской колонне стало традицией — доверять новичку с первого дня. Это, значит, еще одна причина. Потом профессиональный рост. Работать без перспективы, наверное, не очень интересно. У нас перспектива такая есть. Приведу совсем недавний пример. Александр Паньков начинал работу в ПМК трактористом. Сейчас он старший прораб, главнокомандующий стройки, как зовут его мелиораторы.

Анатолий Алексеевич БАБИН, экскаваторщик:

— Мне кажется, чтобы решить проблему закрепления молодежи в ПМК, нужно очень серьезно подумать о наставничестве. В каждой колонне должны быть наставники, которые бы и помогли, и поддержали новичков. У нас молодые рабочие, как правило, без шефов не остаются. И как правило, через полгода, через год они становятся классными специалистами... Скажу о своих воспитанниках. Хорошими экскаваторщиками только за последние два года стали Юрий Воробьев и Михаил Политов. Ну, а хороший работник — это и моральное удовлетворение, и заработок приличный...

Адрес училища: совхоз «Колчеданский»

В конце нашей беседы я показал горнощитским мелиораторам несколько писем, пришедших в редакцию нашей газеты. Это были письма от выпускников школ. «Расскажите, пожалуйста, о работе мелиораторов. Где можно получить специальность?» — вот основное содержание писем.

— Что можно сказать о сущности работы мелиоратора? — **Анатолий Алексеевич улыбнулся.** — Кажется, в начале нашего разговора Юрий хорошо ответил на этот вопрос. Мы дарим хлеборобам земли. Земли, которые никогда не плодородили. А если смотреть в первооснову, то можно так сказать, и это не будет громко: мы вдыхаем в землю жизнь. У нас с землей союз творческий, неделимый.

Союз с землей — творческий, неделимый. Да, видимо,—это то главное, что определяет работу мелиораторов. Тут Анатолий Алексеевич полностью прав. А вот на вопрос, где можно получить специальность мелиоратора, опытный экскаваторщик не ответил. Да и не мог он ответить, поскольку до нынешнего года не было в нашей области специализированного учебного заведения, где бы готовили кадры для ПМК. В этом году такое заведение создано. Это — Колчеданское училище механизации, расположенное в Каменском районе на территории совхоза «Колчеданский».

Училище (оно рассчитано на 420 учащихся) будет готовить шоферов, трактористов и экскаваторщиков для передвижных механизированных колонн объединения «Свердловскмелиорация». Срок обучения — два года для выпускников школ и один год — для тех, кто уже имеет навыки работы в мелиорации.

Итак, запомните адрес:

Каменский район, совхоз «Колчеданский», училище механизации сельского хозяйства. Здесь вы сможете получить специальность мелиоратора — одну из самых важных специальностей в сельском хозяйстве.

Материал подготовил Б. ЕФРЕМОВ.

Редактор Г. ЧУКРЕЕВ.

ЗАДАЧА «АНАГРАММЫ»

В СВОБОДНУЮ МИНУТКУ

Путем переставления букв каждого ряда в отдельности составьте фамилии пяти уральских писателей и поэтов.

Составил Н. ПИТИРИМОВ.

Ревда.

1. Н И В А К И П Р
2. О Р С К И О Н
3. Ч А Й И Н Д
4. К А М А Р О В
5. С О В А К Р И Т

Логическая задача

В одном городе были три футбольные команды: «Звезда», «Салют» и «Победа». Смирнов, Родин и Егоров — вратари этих команд.

Однажды в день состязания все они находились на стадионе. В первой половине игры Смирнов оказался в крайне невыгодном для него положении: солнце светило ему в глаза, и он едва не пропустил мяч.

Дул сильный ветер, сорвавший шляпу с головы вратаря «Салюта».

В первой половине игры счет открыт не был. Но вот свисток судьи возвестил о начале второго тайма.

Вскоре радиокомментатор, находившийся на северной трибуне, сообщил: «Слева от меня, у ворот «Звезды», опасный прорыв! Удар!.. Еще удар!.. Вратарь делает отчаянный бросок. Поздно!.. Мяч в воротах «Звезды».

Счет 1:0 так и не изменился до конца состязания. После игры Егоров подошел к вратарю проигравшей команды и указал ему на его ошибки.

Скажите, в какой команде играет каждый из названных нами вратарей?

Ответы (см. № 95)

КРОССВОРД. 1. Силомер. 2. Мицар. 3. Карта. 4. Окалина. 5. Ризалит. 6. Двойник. 7. Катанка. 8. Вариометр. 9. Пассатижи. 10. Плюмбикон. 11. Пенал. 12. Стрелка. 13. Кувалда. 14. Шланг. 15. Атрибут. 16. Банкет. 17. Палуба. 18. Парапет. 19. Катафот. 20. Октаэдр. 21. Гольмий. 22. Баржа. 23. Боров. 24. Алгол. 25. Тиара. 26. Эллипсоид. 27. Поролон. 28. Арретир.

ЗАДАЧА. Авторское решение: (953—890)+(23+60)=146. Задачу решили: Ю. Поляков, Л. Фильченкова, В. Иванова, Л. Белоносова, И. Прозорова, Ю. Скурихин, Г. Давлятова, Л. Селезнева, О. Волегова, С. Семенова (Свердловск). Ю. Заболотнев (Краснотурьинск), О. Долгих, И. Ляпустина, Ю. Голубцов (Реж), Н. Докторович (Талица), Т. Конохова, Л. Газизова, А. Кустов, Казначеевы (Каменск-Уральский), А. Молчанов (Первоуральск), И. Богатова, Г. Широкова (Н. Тагил), С. Кожевникова (Северо-уральск), В. Соболева (с. Миронова), З. Агафонова (Сухой Лог), В. Томилин (Камышлов), Т. Вдовина (с. Н.-Павловское), Г. Галимова (В. Баяк), Н. Даниленко (д. Чермино), Л. Воднева (д. Пальмина).

Текст криптограммы в № 89: «День Победы, как он был от нас далек, как в костре потухшем, таял уголек. Были версты, обгоревшие, в пыли, — этот день мы приближали, как могли. Этот день Победы порохом пропах, это праздник с сединою на висках, это радость со слезами на глазах. День Победы!»

НАШЕ СПРАВОЧНОЕ БЮРО

ТВ

Четверг, 27

ПЕРВАЯ ПРОГРАММА

11.00 — МОСКВА. Новости.
11.10 — Утренняя гимнастика. (Цв.).
11.30 — «Отзовитесь, горнисты!». (Цв.).
12.15 — «Народный артист СССР Николай Мордвинов».
16.45 — МОСКВА. «В буднях великих строек». Кинопрограмма. (Цв.).
17.45 — «Шахматная школа».
18.15 — Дети в гостях у народного художника СССР И. М. Семенова. (Цв.).
18.45 — «Наука сегодня». (Цв.).
19.15 — «Молодежь планеты». (Цв.).
20.00 — Новости.
20.15 — «Собеседник». Мультфильм. (Цв.).
20.20 — «Ленинский университет миллионов». «XXV съезд КПСС об основных направлениях социального развития советского общества». В передаче принимает участие начальник подотдела социальных проблем и уровня жизни народа Госплана СССР А. И. Смирнов.
20.50 — «Народное творчество». Телевизионное обозрение. (Цв.).
21.30 — Впервые на экране ЦТ. Художественный фильм «Таланты и поклонники». (Цв.).
23.00 — «Время». Информационная программа.
23.30 — Концерт народного артиста СССР Дмитрия Гнатюка. Передача из концертного зала имени П. И. Чайковского. (Цв.). По окончании — Новости.

ВТОРАЯ ПРОГРАММА

ПЯТИЛЕТКА. ДЕНЬ ЗА ДНЕМ. ДЕНЬ 148-й.
18.50 — Свердловск. «Тебе, рабочий человек». Премьера песни В. Бибергана.
19.00 — «Шахтерское небо». Поэтический репортаж.
19.15 — Концерт учащихся музыкальной школы № 1.
19.45 — «Люди, годы, события». Издательству «Уральский рабочий» — 50 лет.
20.30 — Для вас, малыши! (Цв.).
20.45 — Новости.
21.00 — «Вариант определен». Репортаж из Дворца культуры железнодорожников.
21.15 — «Муза кино в гостях и дома». Режиссер—Я. Лапшин.
22.15 — «Шедевр, вернувшийся к жизни».
22.30 — Новости.

Пятница, 28

ПЕРВАЯ ПРОГРАММА

11.00 — Новости.
11.10 — Утренняя гимнастика. (Цв.).
11.30 — Дети в гостях у народного художника СССР И. М. Семенова. (Цв.).
12.00 — «Таланты и поклонники». Художественный фильм. Киностудия имени Горького. (Цв.).
16.40 — МОСКВА. «Русская речь».
17.25 — Премьера телевизионного художественного фильма «Гранитные острова». (Цв.).
18.45 — «Москва и москвичи». (Цв.).
19.15 — «Приключения с продолжением». Программа для школьников. (Цв.).
20.00 — Новости.
20.15 — Полевая почта «Подвига». Ведет передачу Герой Советского Союза писатель В. В. Карпов.
20.45 — «Сегодня — День пограничника». (Цв.). Выступление начальника штаба пограничных войск СССР генерал-лейтенанта В. Ф. Лобанова.
21.00 — Концерт для пограничников. (Цв.).
21.35 — Премьера телевизионного спектакля «Серенада для мамы». (Цв.).
23.00 — «Время». Информационная программа.
23.30 — «Дорогами побед». Концерт песни. Передача из Колонного зала Дома союзов. (Цв.). По окончании — Новости.

ВТОРАЯ ПРОГРАММА

14.00 — Свердловск. Торжественное заседание, посвященное вручению ордена Ленина городу Свердловску. В перерыве — «Мой город — работник и воин». По окончании—Праздничный концерт.
19.05 — «Угрюм-река». Художественный телефильм. 4-я серия.
20.30 — Для вас, малыши!
20.45 — Новости.

РАДИО

ПЯТНИЦА, 28 МАЯ

6.30 — Программа передач. **6.35** — Областные известия. **6.45** — Произведения В. Н. Трамбицкого. **7.15** — Гимнастика для детей. **7.40** — Радиокомпозиция, посвященная Свердловску и свердловчанам. **8.15** — Утренний концерт. **9.10** — Объявления. **10.25** — Производственная гимнастика. **10.35** — Областные известия. **16.45** — Обзор газеты «Вечерний Свердловск». **16.50** — Дневник зрителя и объявления. **20.00** — Радиожурнал «Дела и люди земли уральской». **20.30** — Областные известия. **20.40** — **Передачи из Москвы.**

СВЕРДЛОВСКИЙ АКАДЕМИЧЕСКИЙ ТЕАТР ОПЕРЫ И БАЛЕТА им. А. В. ЛУНАЧАРСКОГО

Сегодня ЛЮБОВНЫЙ НАПИТОК
28-V ЖИЗЕЛЬ
29-V КНЯЗЬ ИГОРЬ

СВЕРДЛОВСКИЙ ДРАМАТИЧЕСКИЙ ТЕАТР ЗАКРЫТИЕ СЕЗОНА

Сегодня премьера ТАКСИ В ТЕЧЕНИЕ ПОЛУЧАСА
28-V ВАЛЕНТИН И ВАЛЕНТИНА
29, 30-V утром и вечером премьера ТАКСИ В ТЕЧЕНИЕ ПОЛУЧАСА

СВЕРДЛОВСКИЙ ТЕАТР МУЗКОМЕДИИ

Сегодня ДАРЮ ТЕБЕ ЛЮБОВЬ
28-V ОХ, УЖ ЭТОТ ВРОНСКИЙ!
29-V ГРАФИНЯ МАРИЦА

ТЮЗ им. ЛЕНИНСКОГО КОМСОМОЛА

Сегодня в 16 час. ПЕРВАЯ ПРЕМЬЕРА

ДВОРЕЦ СПОРТА

Сегодня в 19 ч. 30 м. **МОСКОВСКИЙ ГОСУДАРСТВЕННЫЙ ЦИРК** Засл. арт. Северо-Осетинской АССР **Эмиль КИО.** ИЛЛЮЗИОННЫЙ АТТРАКЦИОН **«В МИРЕ ЧУДЕС»** И БОЛЬШАЯ РАЗНООБРАЗНАЯ ПРОГРАММА.

КИНОКОНЦЕРТНЫЙ ТЕАТР «КОСМОС»

Сегодня новый широкоформатный фильм **«ПОТОП»** (1 и 2-я серии). Сеансы: в 12, 16, 20 ч.

СЕГОДНЯ В КИНОТЕАТРАХ:

ОКТЯБРЬ — **Приключения Пиноккио** (две серии).
СОВКИНО — **Черный караван. Зита и Гита** (две серии).
УРАЛ — **Исцеление. Зеркало. День дельфина.** В зале документальных фильмов **И все-таки я верю. Альтернатива.**
ТЕМП — **На ясный огонь.**
ЛУЧ — **Дума о Ковпаке.**
РОДИНА — **Зита и Гита** (две серии).
Им. МАЯКОВСКОГО — **Человек из Лондона.**
БУРЕВЕСТНИК — **На ясный огонь.**
ПРОГРЕСС — **На край света.**
ЮЖНЫЙ — **Зита и Гита** (две серии).
МИР — **На ясный огонь.**
КОМСОМОЛЕЦ — **Осень.**
ИСКРА — **Анна и командор.**
ЗАРЯ — **Хорошенькое дельце. Легкая жизнь.**
ЭКРАН — **На ясный огонь.**
СОВРЕМЕННИК — **На ясный огонь.**
ЗНАМЯ — **В пустыне и джунглях** (две серии). **Осень.**
АВИАТОР — **Зита и Гита** (две серии).

ВИЛЬНЮССКИЙ РУССКИЙ ДРАМАТИЧЕСКИЙ ТЕАТР в помещении Свердловского драматического театра **ОТКРЫТИЕ ГАСТРОЛЕЙ**
1-VI МАСКАРАД
2-VI РОДСТВЕННИКИ

ГОРОДСКОЕ БЮРО ПО ТРУДОУСТРОЙСТВУ И ТРЕСТ «СТРОЙДЕТАЛЬ-70»

ПРОДОЛЖАЮТ ПРИЕМ НА КУРСЫ

УЧЕНИКОВ И РАБОЧИХ во вновь введенный в эксплуатацию деревообрабатывающий цех на улице Старых Большевиков (Эльмаш) и в другие предприятия треста. **ПРИНИМАЮТСЯ ДЕВУШКИ И ЮНОШИ** не моложе 17 лет для обучения (индивидуального и бригадного) по специальностям: **СТАНОЧНИКА ПО ДЕРЕВООБРАБОТКЕ И СТОЛЯРА-СБОРЩИКА.**
Срок обучения — 3 месяца.
Выплачивается стипендия в сумме 76 рублей в месяц.
Начало учебы — по мере поступления учеников.
ЗДЕСЬ ЖЕ ПРИНИМАЮТСЯ РАБОЧИЕ УКАЗАННЫХ ВЫШЕ СПЕЦИАЛЬНОСТЕЙ, А ТАКЖЕ АРМАТУРЩИКИ, ФОРМОВЩИКИ, СЛЕСАРИ-РЕМОНТНИКИ, ЭЛЕКТРИКИ, ЭЛЕКТРОСВАРЩИКИ, ТОКАРИ, СЛЕСАРИ-СБОРЩИКИ МЕТАЛЛОИЗДЕЛИЙ, ШТУКАТУРЫ, ПЛОТНИКИ, ГРУЗЧИКИ, СТРОПАЛИ, РАБОЧИЕ БЕЗ СПЕЦИАЛЬНОСТИ, А ТАКЖЕ ОПЫТНЫЕ СПЕЦИАЛИСТЫ ПО ДЕРЕВООБРАБОТКЕ, БУХГАЛТЕР-РЕВИЗОР, ВОСПИТАТЕЛЬ И НЯНЯ ДЛЯ РАБОТЫ В ДЕТСАДУ.
Обращаться в городское бюро по трудоустройству по адресам: гор. Свердловск, ул. Энгельса, 17, ул. Кировградская, 1, ул. Первомайская, 58.

ГОЛОВНОЙ УЧЕБНО-КУРСОВОЙ КОМБИНАТ ПРИ ТРЕСТЕ «СВЕРДЛОВСКПРОМСТРОЙ» И БЮРО ПО ТРУДОУСТРОЙСТВУ

ОБЪЯВЛЯЮТ НАБОР НА КУРСЫ

подготовки рабочих по специальностям: **КАМЕНЩИКОВ, МОНТАЖНИКОВ, ЭЛЕКТРОГАЗОСВАРЩИКОВ, ОТДЕЛОЧНИКОВ, СЛЕСАРЕЙ ПО РЕМОНТУ СТРОИТЕЛЬНЫХ МАШИН.**
Зачисленные на курсы обеспечиваются благоустроенным общежитием и стипендией в размере 76 рублей в месяц.
По окончании учебы направляются на работу в строительные организации гор. Свердловска.
За справками обращаться по тел. 51-82-27, 58-63-57, 58-60-84 или в бюро по трудоустройству (ул. Энгельса, 17).
Адрес комбината: гор. Свердловск, ул. Кузнечная, 72. Трамваи № 6, 8, 14, 25, 20, остановка — ул. Шевченко.

ПОГОДА

28—29 мая по области ожидается переменная облачность, преимущественно без осадков. Ветер северный, 5—10 метров в секунду. Температура воздуха ночью 2 градуса холода — 3 градуса тепла, при прояснениях до 5 градусов холода, днем 8—13, во второй половине срока 11—16 градусов тепла.

Звоните: Редактор — 51-28-61. Зам. редактора — 51-38-75. Ответственный секретарь — 51-74-67. Секретариат — 51-47-26 и 58-95-48. Отдел рабочей и инженерной молодежи — 58-96-11. Отдел коммунистического воспитания — 51-60-33. Отдел комсомольской жизни и молодежных проблем — 58-92-41. Отдел сельской молодежи — 51-34-22. Отдел военно-спортивный — 51-39-09. Отдел учащейся молодежи — 58-93-89. Отдел литературы и искусства — 51-28-32. Отдел информации — 51-16-81, 58-92-37. Отдел писем — 51-56-69. Фотокорреспондент — 51-38-28.

Пишите: 620219 Свердловск, ГСП, 153, ул. 8 Марта, 8. Редакция газеты «На смену!».

НС 25101. Заказ № 5104. Типография изд-ва «Уральский рабочий», г. Свердловск, проспект Ленина, 49. Индекс 15050. Тираж 160000.