ПРОЛЕТАРИИ ВСЕХ СТРАН, СОЕДИНЯЙТЕСЬ!

НА СМЕНУ!

ОРГАН СВЕРДЛОВСКОГО ОБКОМА ВЛКСМ

ГАЗЕТА ОСНОВАНА 18 ИЮНЯ 1920 ГОДА

№ 94 (10208) ◆ СРЕДА, 12 МАЯ 1976 г. ◆ ВЫХОДИТ ЕЖЕДНЕВНО, КРОМЕ ВОСКРЕСЕНЬЯ И ПОНЕДЕЛЬНИКА. ◆ Цена 2 коп.

ВРУЧЕНИЕ ТОВАРИЩУ Л. И. БРЕЖНЕВУ МАРШАЛЬСКОГО ЗНАКА ОТЛИЧИЯ

10 мая в Кремле Председатель Президиума Верховного Совета СССР Н. В. Подгорный вручил Маршалу Советского Союза Л. И. Брежневу маршальский знак отличия «Маршальская звезда» и грамоту Президиума Верховного Совета СССР.

При вручении выступил тов. Н. В. Подгорный.

— Я испытываю чувство высокого удовлетворения, — сказал Н. В. Подгорный, — по случаю почетной и исключительно приятной миссии — вручить Генеральному секретарю Центрального Комитета КПСС, Председателю Совета обороны СССР нашему товарищу и другу Леониду Ильичу Брежневу «Маршальскую звезду» — знак отличия высшего воинского звания Советского государства.

С уверенностью можно сказать, что присвоение Леониду Ильичу Брежневу звания Маршала Советского Союза будет с огромным удовлетворением воспринято в рядах наших славных Вооруженных Сил, всей нашей партией, всем советским народом, как и нашими друзьями за пределами страны.

С ответным словом выступил тов. Л. И. Брежнев.

* * *

Леонида Ильича Брежнева сердечно поздравили присутствовавшие при вручении маршальского знака отличия товарищи Ю. В. Андропов, В. В. Гришин, А. А. Громыко, К. Т. Мазуров, А. Я. Пельше, М. А. Суслов, Д. Ф. Устинов, П. Н. Демичев, Б. Н. Пономарев, М. С. Соломенцев, И. В. Капитонов, В. И. Долгих, К. Ф. Катушев, М. В. Зимянин, К. У. Черненко.

* * *

Затем тов. Н. В. Подгорный вручил воинский знак отличия генерала армии — «Маршальскую звезду» министру обороны СССР Д. Ф. Устинову. Тепло поблагодарив за вручение, тов. Д. Ф. Устинов подчеркнул, что как свое назначение на пост министра обороны СССР, так и вручение этого воинского знака отличия он воспринимает как выражение высокого доверия партии и приложит все силы к тому, чтобы это доверие оправдать.

(ТАСС).

ТРУДОВОЙ ТУРНИР-76

ПОБЕДИТЕЛЕЙ НАЗЫВАЕТ АВТОДРОМ

Недавно на автодроме ДОСААФ в Свердловске прошел финал VI областного конкурса профессионального мастерства водителей автомобильного транспорта. Конкурс был организован Среднеуральским территориальным транспортным управлением, обкомом ВЛКСМ, обкомом профсоюза рабочих автомобильного транспорта и шоссейных дорог. В нем приняло участие свыше 130 победителей конкурсов, прошедших в коллективах автотранспортных предприятий Свердловска, Нижнего Тагила, Асбеста, Тавды, Ирбита и других городов нашей области. Соревнования проходили по четырем классам автомобилей: «ГАЗ-24», «ГАЗ-53», «ЗИЛ-130», «ЛАЗ-695» (автобус).

Итоги конкурса подводились по трем показателям: по числу набранных баллов в фигурном вождении машины, количеству сэкономленного горючего и результатам проверки знаний правил дорожного движения.

Наиболее острая борьба в классе машин «ГАЗ-24» развернулась между молодым водителем Юрием Крутиковым из второго Свердловского производственного объединения пассажирского автотранспорта и его более опытным товарищем по работе Анатолием Черепановым. Крутиков лидировал после фигурного вождения и проверки знаний правил дорожного движения. Но получив большее количество штрафных очков за расход горючего, он отстал на одно очко от Анатолия Черепанова, ровно прошедшего все этапы и ставшего победителем в этом классе машин.

Победителями в других классах машин стали: в классе «ГАЗ-53» — Виталий Зенков, шофер Тавдинского автотранспортного предприятия; в классе «ЗИЛ-130» — Владимир Текунов из второго Свердловского производственного объединения грузового автотранспорта; в классе «ЛАЗ-695» — Михаил Литвинов с четвертого предприятия Свердловского производственного объединения пассажирского автотранспорта.

Лауреаты конкурса профессионального мастерства водителей автомобильного транспорта награждены лентами чемпионов, грамотами и ценными подарками. А шофер второго Свердловского производственного объединения пассажирского автотранспорта Марат Ярмиев получил специальный приз обкома ВЛКСМ «Лучшему молодому водителю».

В командном зачете первые места заняли: в классе машин «ГАЗ-24» — команда второго Свердловского производственного объединения пассажирского автотранспорта; в классе машин «ГАЗ-53» — команда второго Свердловского производственного объединения грузового автотранспорта; в классе машин «ЗИЛ--130» — команда Ирбитского производственного автотранспортного объединения.

По результатам конкурса будет составлена сборная команда нашей области, которая в июне этого года примет участие в зональных соревнованиях РСФСР в городе Кургане.

В. АРЦИБАШЕВ.

На снимках: фигурное вождение; идет экзамен по правилам дорожного движения; Марат Ярмиев.

Снимки Л. ДЫМОВА.

ОБЪЕМ услуг населению к 1980 году увеличить в полтора раза — такова задача, поставленная XXV съездом партии, таково требование жизни. Потребность в расширении сферы услуг, пожалуй, ощущает каждый из нас в своей повседневной жизни. Транспорт, почта, телеграф, торговля, общественное питание, прачечная, химчистка, мастерские швейные и по ремонту сложной бытовой техники — они извечные наши спутники.

ЗДЕСЬ РУКИ НУЖНЫ МОЛОДЫЕ

ЛЕГКОЙ И ПИЩЕВОЙ ПРОМЫШЛЕННОСТИ, СФЕРЕ ОБСЛУЖИВАНИЯ — КОМСОМОЛЬСКУЮ ЗАБОТУ!

С каждым годом увеличивается сеть предприятий сферы быта, увеличивается их площадь. А возьмите предприятия легкой и пищевой промышленности, которые производят вещи и товары для нас с вами. Они тоже растут с каждым годом. И всюду нужны там умелые руки, добрые и отзывчивые сердца, так как служить людям нельзя без доброты и душевной щедрости.

И мы снова и снова возвращаемся к призыву, прозвучавшему на XVII съезде комсомола: «Легкой и пищевой промышленности, сфере обслуживания — комсомольскую заботу!».

За годы девятой пятилетки, следуя этому призыву, на предприятия легкой промышленности, в торговлю, бытовое обслуживание и коммунальное хозяйство области пришло около 30 тысяч юношей и девушек, из них свыше 14 тысяч — только за последние два года. Выросли и окрепли комсомольские организации этих отраслей. В настоящее время в сфере обслуживания трудится свыше 100 тысяч молодых. Собственно говоря, это молодежная отрасль нашего народного хозяйства.

Сфера обслуживания в настоящее время приобретает все большую актуальность, все больший размах. Она самым непосредственным образом связана с ростом материального и духовного потенциала нашего общества. Теперь все чаще речь идет не просто об услугах, а о качестве услуг, особой их культуре.

В связи с этим значительно повышается общеобразовательный уровень молодежи, работающей в сфере обслуживания. Почти две трети из ее числа имеют среднее, средне-специальное и высшее образование. Более 20 тысяч овладевают основами экономических знаний в кружках комсомольской политучебы. Важной формой воспитания на лучших традициях стало движение наставничества.

Но вместе с развитием легкой промышленности, отраслей сферы обслуживания возникает и немало проблем. И наиболее острой из них по-прежнему остается нехватка кадров. Не хватает закройщиков и швей, парикмахеров, поваров, продавцов, мастеров по ремонту сложной бытовой техники и т. д. Например, в нашем областном центре только продавцов не хватает свыше 5000 человек. Аналогичное положение с химчистками, прачечными, бюро добрых услуг.

И решение проблемы во многом зависит от горкомов и райкомов, от комитетов комсомола. Здесь особенно важно то, как решаются вопросы профессиональной ориентации, приема и трудоустройства молодежи, вопросы труда, отдыха и быта молодых работников. А решаются они в ряде городов и районов крайне неудовлетворительно. Многие горкомы и райкомы комсомола за всю пятилетку не направили по комсомольской путевке в сферу обслуживания ни одного человека. Бюро обкома ВЛКСМ неоднократно указывало Свердловскому, Нижнетагильскому, Каменск-Уральскому, Серовскому, Камышловскому, Алапаевскому и ряду других комитетов комсомола на слабую работу по привлечению молодежи на предприятия легкой промышленности и бытового обслуживания.

Вместе с тем расширение отраслей легкой промышленности и сферы обслуживания с каждым годом повышает потребность в специалистах. По данным отдела по использованию трудовых ресурсов Свердловского облисполкома, наметились три категории профессий устойчивого спроса: станочники, строители, работники сферы обслуживания. И особо возросла потребность в специалистах сферы обслуживания. Так, потребность в кондитерах выросла в 2,6 раза, в поварах — в 6,3, в продавцах — в 4,3 раза.

Одним из путей решения проблемы является профориентация, привлечение молодежи по комсомольским путевкам. Особая роль в этом принадлежит системе профессионально - технического обучения. Интересную форму пропаганды профессии повара нашли, например, в ГПТУ № 52 города Волчанска. Ежегодно в летний период учащиеся училища берут на себя задачу — обслуживание пионерских лагерей. Школьники на деле видят, как их сверстники из училища мастерски готовят завтраки, обеды, ужины. И на будущий год немало из них поступают в ГПТУ. Подобный опыт можно вполне перенять и другим училищам.

Недавно бюро Свердловского обкома ВЛКСМ рассмотрело итоги общественного призыва молодежи на важнейшие предприятия легкой и пищевой промышленности, в торговлю, бытовое обслуживание и коммунальное хозяйство в 1971—1975 годах и планы на 1976 год. Отмечено, что задание по направлению молодежи в торговлю выполнено лишь на 66,3 процента, бытовое обслуживание — на 75,4 процента, коммунальное хозяйство — на 71 процент, что говорит о серьезных недоработках.

Бюро обкома ВЛКСМ в связи с этим подчеркивает необходимость серьезного подхода к делу привлечения молодежи на предприятия легкой промышленности и сферы обслуживания, обязывает горкомы и райкомы ВЛКСМ разработать и осуществить конкретные меры по направлению на эти предприятия юношей и девушек. Ставится задача на нынешний, первый год десятой пятилетки: направить по комсомольским путевкам на предприятия легкой промышленности 500 человек, в сферу обслуживания — 2000 человек. Лозунг: «Сфере обслуживания — комсомольскую заботу» — ждет своего практического воплощения.

МОЛОДАЯ ГВАРДИЯ ТРУДА

ДОГОВОР ПОДРУГ

Ежедневно добиваться высокой выработки — задача не из легких. Хорошо понимая это, работницы гребнечесального цеха Свердловского камвольного комбината постоянно изыскивают внутренние резервы, борются за рост производительности труда на каждом рабочем месте. Сверхплановые проценты сменной выработки, в основном, достигаются за счет повышения квалификации камвольщиц.

За три года работы в цехе комсомолка Любовь Подосенова в совершенстве изучила ленточную машину и быстро достигла уровня производительности самых умелых работниц. А чтобы закрепить успехи и в десятой пятилетке, девушка освоила смежную профессию. Сейчас, когда возникает необходимость, ленточница встает за гребнечесальную машину.

Определяя личные рубежи на 1976 год, Любовь Подосенова в обязательствах записала: «Годовую программу выполнить к 28 декабря и выработать сверх плана три тонны ленты». Молодая работница решила сдавать продукцию только хорошего качества. А на соревнование Люба вызвала свою подругу Раису Нигматулину. Предложение передовой ленточницы, депутата Чкаловского райсовета Л. Подосеновой Рая приняла. Девчата заключили двусторонний договор. А вскоре Люба предложила:

— Нам, Рая, надо не только самим отлично трудиться, но и новичкам оказывать помощь. Ведь в передовики-то мы с тобой с помощью наставниц вышли...

— Верно, Люба. Давай шефство над новичками возьмем, подтянем девчонок до своего уровня, — согласилась Раиса Нигматулина.

Так и сделали. Любовь Подосенова стала шефом-наставником у Иры Кузнецовой, а Раиса Нигматулина в подшефные определила Таню Мартюшеву.

Двусторонние договоры помогают работницам. Они заставляют постоянно следить за своими показателями и за результатами соперницы, обмениваться передовыми приемами труда, оперативнее ликвидировать недостатки, постоянно вести учет не только выработанным килограммам продукции, но и следить за ее качеством.

Сегодня сменная выработка ленточницы Любови Подосеновой достигла 110 процентов. Четырнадцать месяцев подряд молодая работница завоевывает право называться «Лучшей рабочей по профессии». Качество выпускаемой продукции у Любы высокое. Чуть ниже показатели пока у Раисы, но девушка она настойчивая и отставать от Любы не собирается.

В. УРУСОВ.

«КОГДА ЧУВСТВУЕШЬ ШИРЬ ПОЛЯ»

В день, когда маршрут «Комсомольской тачанки» пересек границу Пышминского района, сев был в разгаре. Из 40.000 гектаров, которые пышминцы намерены занять нынче яровыми культурами, засеянными были более 11.000 гектаров колхозных и совхозных площадей. На полях трудилось 280 молодых механизаторов, более 20 комсомольско-молодежных коллективов. И как всегда, большинство молодежи, занятой на севе, приходилось на долю двух ведущих хозяйств района — «Трифановское» и «Пышминское». Эти же опытно-производственные хозяйства занимали ведущие места по темпам и качеству сева.

Мы побывали в ОПХ «Пышминское», встретились с победителем нынешнего социалистического соревнования «Сев-76» за первую пятидневку, звеньевым Николаем Пальцевым и попросили его рассказать о работе звена о задачах, которые предстоит решать в нелегкую посевную первого года пятилетки.

Действительно, в первую пятидневку нашему звену, в состав которого входит Виктор Тургенев и я, оказали большую честь. Мы были признаны победителями трудового соперничества среди механизаторов Пышминского района. Рекордным был для нас первый день. Мы с Виктором засеяли 200 гектаров зерновыми культурами при норме 60. Нет, мы не старались, как говорится, специально «налегать» на количество. Качество проведения посева оставалось для нас основным условием работы. Но был хлеборобский порыв, когда сердцем чувствуешь ширь поля, когда знаешь, что началось главное, к чему стремился весь год.

Но, подчеркиваю, к своему рекорду мы шли, не забывая ни на минуту о качественном проведении сева. И это в нынешнем засушливом году та особенность, без которой не получить щедрого урожая.

Не секрет, что в почве этой весной влаги меньше, чем в минувшую посевную. Вроде бы и снега зимой много было, и закрытие влаги проводилось повсеместно, а влаги нет. Сказались прошлые засухи, нынешняя долгая и теплая весна. Так что сейчас наше звено всю свою работу сводит к выбору оптимальных сроков высева зерновых на том или ином поле. И чаще всего этот оптимальный срок очень невелик.

Вот тут-то и нужно механизаторское умение провести сев с малейшим разрывом между севом и прикаткой почвы, чтобы поле не подсохло, не потеряло еще несколько процентов драгоценной влаги.

Это заставило нас несколько пересмотреть отношение к рекордам. Мы поуменьшили темпы высева культур, но еще большее внимание начали уделять качеству. Хотя, конечно, первенства уступать не думаем. Нет хлебороба, чтобы он не старался выйти вперед во время страды.

Не уступать первенства пока нам удается, хотя с каждым днем это становится труднее и труднее сделать. По пятам за нами идет хлебороб Первомайского отделения опытно-производственного хозяйства «Трифановское» Александр Воробьев, засевающий за световой день по 80 и более гектаров. Все работы трифановский механизатор также делает только при отличном качестве.

Наша ставка в этой хлеборобской борьбе на мастерство, но не только на него. Есть моменты не менее существенные. Это безотказная работа наших агрегатов, беспрерывная закладка в сеялки семян и удобрений, ну, и настроение, конечно. Если первое целиком и полностью зависит от нас, механизаторов (как сделал раньше ремонт, так и работать будешь), то два других — не столько от нас, сколько от шоферов, доставляющих к агрегатам зерно, и от работников культурного фронта, бытового обслуживания. Хотелось бы, чтобы почаще были гостями тружеников полей сельские агитбригады. Все остальное, как говорится, нас устраивает.

Н. ПАЛЬЦЕВ,
механизатор ОПХ «Пышминское»,
Пышминского района.

СБОР ВОЖАТЫХ

На днях на турбазе «Хрустальная» прошел пятидневный областной сбор старших пионервожатых загородных лагерей, на котором присутствовали более 200 пионерских работников.

С докладом «О дальнейшем совершенствовании форм идейно - политического воспитания в пионерских лагерях» выступила секретарь обкома комсомола Г. Наумова.

В программе сбора была учеба вожатых - комсомольцев. Были прочитаны лекции по методике и теории пионерской работы, определены задачи, стоящие перед вожатыми загородных лагерей в летний период. В работе сбора принимал участие первый секретарь обкома комсомола В. Андрианов.

На сборе состоялось торжественное посвящение в вожатые новичков.

НА ПОВЕСТКЕ — ВНЕДРЕНИЕ

18—19 мая в Свердловске проводится III научно-практическая конференция по внедрению достижений науки и техники в народное хозяйство области в 1976—1980 годах.

Ученые, производственники, партийные работники проанализируют выполнение мероприятий, которые наметила проходившая в 1970 году II областная конференция, определят пути дальнейшего повышения качества и эффективности научных исследований, их скорейшего использования в практике.

Подготовкой к конференции занимались оргкомитет, его рабочая группа, пятнадцать секций — всего около 1400 человек.

Об этом шла речь на состоявшейся в обкоме КПСС пресс-конференции. Ее вели заместители председателя оргкомитета предстоящей научно-практической конференции — заведующие отделами обкома КПСС В. Я. Баев, А. А. Добрыдень, А. С. Ткаченко.

ОТ ПОЛЮСА ДО ПОЛЮСА

ЗА УРЕГУЛИРОВАНИЕ КОНФЛИКТА НА БЛИЖНЕМ ВОСТОКЕ ● В ПОДДЕРЖКУ САНКЦИЙ ПРОТИВ РАСИСТОВ ● ИТОГИ ВИЗИТА В СССР ● ВЬЕТНАМСКИЙ НАРОД ДЕЛАЕТ ВЫБОР

Заявление правительства НРБ

СОФИЯ. Правительство Народной Республики Болгарии с особым вниманием изучило заявление Советского правительства от 28 апреля сего года и высоко оценивает его новую инициативу по политическому урегулированию опасного для международного мира конфликта на Ближнем Востоке. Выражая свое полное согласие с анализом и оценкой обстановки в этом районе, сделанными в заявлении, болгарское правительство целиком поддерживает сформулированные в нем предложения по урегулированию ближневосточного кризиса.

Правительство НРБ глубоко убеждено, что справедливое и прочное урегулирование конфликта на Ближнем Востоке может быть достигнуто только на основе решения трех органически связанных между собой проблем, а именно:

- вывода израильских войск со всех арабских территорий, оккупированных в результате агрессии Израиля в 1967 году;

— удовлетворения законных национальных прав арабского народа Палестины, включая его неотъемлемое право на создание своего собственного государства;

— обеспечения международных гарантий безопасности всех государств Ближнего Востока, их права на независимое существование и развитие.

В интересах борьбы африканцев

НЬЮ-ЙОРК. В поддержку правительства Народной Республики Мозамбик, объявившего о введении экономических санкций против Южной Родезии, выступили представители многих стран, участвующих в продолжающейся сессии Экономического и социального Совета ООН (ЭКО СОС). В своих выступлениях они подчеркивают, что своевременный шаг Мозамбика полностью отвечает интересам борьбы народов Южной Африки против сил империализма и расизма, за самоопределение и свободу.

Долг Объединенных Наций — оказать всестороннюю поддержку Народной Республике Мозамбик, заявил представитель Алжира. Он решительно осудил политику некоторых западных стран, которые в нарушение резолюций ООН по-прежнему тесно сотрудничают с незаконным режимом Солсбери, подавляющим справедливую борьбу народа Зимбабве.

В поддержку борьбы народа Зимбабве выступил также представитель Кении.

Чувства дружеской симпатии и крепнущей солидарности с борющимся народом Мозамбика выразили представители Болгарии и Югославии.

Заседание правительства

ВЬЕНТЬЯН. Официальный визит нашей партийно-правительственной делегации в Советский Союз ознаменовался блестящим успехом, заявил Генеральный секретарь ЦК народно-революционной партии Лаоса, премьер-министр Лаосской Народно - Демократической Республики Кейсон Фомвихан на состоявшемся здесь заседании кабинета министров ЛНДР.

Заслушав отчет о визите в Советский Союз лаосской партийно - правительственной делегации, кабинет министров ЛНДР полностью одобрил итоги состоявшихся в ходе этого визита переговоров и подписанные в Москве документы и соглашения.

Правительство ЛНДР обсудило также внутриполитическое и экономическое положение в стране.

Твердая воля народа

ХАНОЙ. Здесь объявлены результаты состоявшихся 25 апреля всеобщих выборов в Национальное собрание единого Вьетнама. Они подтверждают твердую волю вьетнамского народа успешно строить мирный, независимый, единый социалистический Вьетнам.

В опубликованном коммюнике общевьетнамского совета по выборам указывается, что выборы проходили в обстановке высокой политической активности масс. В голосовании на территории всей страны приняло участие 98,77 процента избирателей. Избрано 492 депутата — представители рабочих (80), крестьян (100), ремесленников (6), военнослужащих (54), партийных и государственных деятелей (141), интеллигенции (98), религиозных кругов (13).

Кандидатуры всех избранных депутатов были выдвинуты Отечественным фронтом Вьетнама или Национальным фронтом освобождения Южного Вьетнама и получили абсолютное большинство голосов. Ни один кандидат в депутаты не был забаллотирован.

«Нян зан» и другие центральные газеты подчеркивают в передовых статьях, что избранное национальное собрание полностью отражает сущность нашего государства — государства диктатуры пролетариата.

(ТАСС).

ОТ ПОЛЮСА ДО ПОЛЮСА

Герои—в нашем строю

ЭТО НАДО ЖИВЫМ

Много трудовых побед на счету комсомольско-молодежной колонны депо станции Красноуфимск, которой руководит машинист-инструктор Александр Семенович Войт. В дни работы партийного съезда ей присвоено звание «Имени XXV съезда КПСС». Вообще-то перечисление трудовых достижений займет всего несколько строк. План пятилетки выполнен за четыре года, 20 из сорока пяти бригад колонны добились звания бригад коммунистического труда, сэкономлена 491 тонна жидкого топлива, и комсомольцы все дни съезда водили поезда на сэкономленном топливе... Как видим, успехи значительны, а у таких передовых бригад, как машинист В. П. Волочнев и помощник В. Л. Околов, они еще выше. Кстати, Околов награжден серебряным знаком ЦК ВЛКСМ «Молодой гвардеец пятилетки».

Но не менее важные события произошли в колонне недавно, накануне дня рождения В. И. Ленина. Накануне комсомольцы поинтересовались в своем музее: кто же были первыми машинистами паровозов в депо? Имен им назвали много. Особенно заинтересовал комсомольцев один человек — Александр Васильевич Овсянников. Но интерес был вызван не только тем, что это один из первых машинистов, поставивший много рекордов по проведению тяжеловесных составов, а еще и тем, что Овсянников во время гражданской войны был пулеметчиком в прославленной чапаевской дивизии. Храбро бился пулеметчик за Советскую власть и отдал за нее жизнь. Комсомольцы решили сделать Александра Васильевича членом своего коллектива.

— Такие люди, как Овсянников, — сказал, выступая на комсомольском собрании А. С. Войт, — защищали Советскую власть. Они заслужили того, чтобы вспомнить их всех поименно. Пусть снова наш Овсянников ведет в рейс составы. Пусть он будет с нами.

Но комсомольцы уже приняли обязательства на 1976 год. Какими же должны быть обязательства у Овсянникова? Такими же, как у лучшего комсомольца колонны. Так было решено на собрании. И наряд отдельный. Для лучшего учета.

Вскоре комитет комсомола депо, посоветовавшись с руководством, подсчитал, что должен сделать каждый комсомолец, чтобы высокие обязательства нового члена коллектива были выполнены. Если, например, вся колонна решила в первом году пятилетки сэкономить 80 тонн топлива, то теперь каждый член коллектива должен сэкономить на сто килограммов топлива больше, чем планировал раньше, и дополнительную экономию записать на наряд Овсянникова. Таким образом, к концу года на счету Овсянникова будет почти девять тонн сэкономленного топлива. А именно эти цифры стоят в самых высоких индивидуальных обязательствах комсомольцев. Таким образом, Александр Васильевич стал как бы образцом, по которому теперь равняются комсомольцы.

Но, согласитесь, выполнять дополнительную высокую норму, не перестроив многого в работе, — трудно. Вот почему комсомольцы решили, что в этом году пять молодых помощников машиниста должны стать машинистами четвертого класса. Повысив квалификацию, они, естественно, смогут и сделать больше.

Однако комсомольцы решили выполнять норму за Овсянникова не только в рабочее время. Запланированы субботники и воскресники.

Почин машинистов депо вызвал большой интерес и у комсомольцев ремонтных цехов. Они также решили помочь инициаторам выполнить свои планы. Каким образом? Приведем такой пример. Не так давно в депо сложилась трудная обстановка с выполнением обязательств. На помощь пришли ремонтники. Они в свободное от работы время под руководством молодого мастера Николая Лукьянченко отремонтировали два тепловоза, которые уже через два дня повели составы с грузами по железной дороге. План и обязательства железнодорожники выполнили.

Недавно комитет комсомола депо подсчитал, как выполняет план новый член коллектива. Оказалось, что он сейчас лидер в социалистическом соревновании. На его счету тысячи тонн перевезенных грузов для строителей коммунизма, о котором мечтал храбрый пулеметчик Овсянников.

В заключение хотелось бы рассказать еще об одном неожиданном итоге инициативы комсомольцев депо станции Красноуфимск. Был когда-то в этом депо паровоз. Назывался он «Комсомольским». В годы Великой Отечественной войны этот паровоз перевез рекордное количество тонн грузов по самым различным железным дорогам страны. Теперь «ветеран» уже не работает. Но комсомольцы решили узнать его историю, разыскать тех людей, которые когда-то работали на «Комсомольце». И кто знает, может быть, скоро в списках комсомольцев колонны или депо появится новая фамилия — новый член коллектива, бывший машинист «Комсомольца».

Закончим мы наш рассказ словами комсорга колонны, депутата горсовета Михаила Баранова:

— Все наши комсомольцы хотят как можно больше знать о своем новом товарище — Александре Васильевиче Овсянникове. Но ведь в судьбе этого человека, как в капле воды, отражается судьба нашей страны в первые годы Советской власти. Вот почему, изучив жизненный путь Овсянникова, мы еще лучше будем знать, какой ценой завоевана наша свобода, как наши отцы и деды ковали счастливое будущее сыновей и внуков.

В. КРАСНОВ.

Люди науки

УСПЕХ— В ПОИСКЕ

Пять лет назад двое молодых геологов Уральского геологического управления Николай Анцыгин и Виктория Наседкина стали лауреатами премии Ленинского комсомола за работы в области науки, техники и производства. Победу им принесло исследование «Палеонтологическое обоснование схемы стратиграфии ордовикских отложений западного склона Урала»—итог нескольких лет напряженной работы. Сегодня мы рассказываем о том, как сложилась дальнейшая судьба молодых ученых.

По утрам яркое солнце заглядывает в окна домов... И на работу сотрудники палеонтолого - стратиграфической партии Уральской комплексной съемочной экспедиции идут, жадно вдыхая свежий ветер, пахнущий распускающимися почками, талыми водами, и с радостным удивлением наблюдают, как громко и весело чирикают воробьи, напоминая: «Весна!».

Весна! А значит это для каждого геолога, что приближается пора полевых работ, и совсем скоро их отряд выедет и Ивдельский район, и начнется ежегодная работа: изучение естественных отложений в разрезах рек, поиски остатков древней фауны, изучение кернов скважин...

Эти экспедиции могут быть относительно легки и приятны, как, скажем, на Южном Урале. Стали палаточным лагерем на берегу реки Урал— и по утру на машине на работу, на разрез...

Эти экспедиции могут быть сопряжены и с большими трудностями. Так было на Приполярном Урале, когда вертолет забросил отряд из четырех человек в верховье реки Кожим, и оттуда на двух резиновых лодках геологи сплавлялись вниз, изучая и собирая образцы фауны в тех слоях, которые относятся к палеозою. А еще точнее, к ордовику. Находили, осторожно выколачивали молоточком, складывали в тяжеленные ящики...

Но в любом случае полевые работы — это напряженный труд, это сбор материалов для обработки зимой, это упорные поиски нужных образцов, когда порой впустую теряются дни... Когда-то Маяковский писал: «Изводишь, единого слова ради, тысячи тонн словесной руды»... И участникам экспедиции, чтобы обнаружить окаменевшего трилобита (ракообразного эпохи палеозоя), порой приходится пересматривать килограммы и тонны известняка... В самом деле, ведь жили-то эти трилобиты в ордовике, то есть 480—430 миллионов лет назад, когда на месте Уральских гор плескался океан... Такую древность-то и представить почти невозможно... Сами понимаете, какова вероятность того, что вот тут, на этом обрыве, вы найдете окаменевший панцирь древнего рачка или отпечаток раковины?

Но участники экспедиции находят. И складывают в ящики, и классифицируют... А зачем все это нужно? Зачем надо искать следы этих рачков, ракушек, кораллов... Ради чистой науки? Не только...

Когда молодые выпускники горного института Анцыгин и Наседкина пришли в лабораторию, им предложили заняться изучением фауны ордовика. Полтора—два года прошли почти впустую, не могли ничего найти. Находки начались позднее.

Исследования подтвердили, что в этот период развитие жизни на Урале и Сибири шло разными путями. Зато находки остатков живых существ на Урале оказывались сходными с тем, что обнаружили палеонтологи в Скандинавии и Северной Америке. Значит, был один большой морской бассейн, объединявший эти территории, но отделенный от океана на месте сегодняшней Сибири. Этот вывод согласуется и с современной тектонической теорией формирования поверхности Земли.

Еще один научный вывод из исследований молодых палеонтологов: в середине ордовика морской бассейн на какое-то время отступал, обнажая сушу, а затем поверхность земли в этом месте снова опустилась...

Фауна ордовика оказалась очень характерной именно для изучения геологической истории и залегания полезных ископаемых на Урале. Потому что, например, те же самые трилобиты жили на Земле довольно небольшой срок, а затем вымерли, не сумев приспособиться к новым условиям. И по их остаткам можно с большой точностью определять, что данный пласт образовался именно в период ордовика... Каждый слой связан с определенной фауной... И этот метод оказывается точнее, чем, скажем, радиоуглеродный метод определения возраста пород. А для известняков, например, этот метод и вообще единственный способ определить их возраст.

И вот именно тут — объяснение важности и значительности работы палеонтологов. Потому что их исследование имеет как научную ценность, так и чисто практическую: они помогают поисковым партиям, буровикам определять, к какому времени принадлежит тот или иной пласт, где лучше искать полезные ископаемые.

Высокие показатели и по той, и по другой шкале ценности — для науки и для практической геологии как раз и определили успех работы молодых ученых, присвоение им звания лауреатов премии Ленинского комсомола. Этот успех стал стимулом дальнейшей работы. Ведь эта премия — как аванс ученым, она обязывает...

В издательстве «Недра» вышла монография «Стратиграфия и фауна ордовика Среднего Урала», среди авторов которой значатся Н. Анцыгин и В. Наседкина.

Николай Яковлевич Анцыгин успешно защитил кандидатскую диссертацию «Трилобиты ордовика западного склона Урала», а Виктория Александровна еще готовит свою диссертацию под руководством профессора, доктора геологических наук А. Н. Ходалевича.

Со временем тематика исследований лауреатов премии Ленинского комсомола расширилась, они изучали отложения не только ордовика, но и всего палеозоя на Урале. А нынешняя летняя экспедиция по районам севера Свердловской области будет преследовать и более узкую практическую цель: помощь геологам в поиске новых месторождений бокситов.

Дело в том, что месторождения бокситов по своему залеганию приурочены к девону (это также один из периодов палеозоя), и могут быть только там, где есть захоронения морских животных того времени. Найти эти захоронения, точно определить их возраст — значит, помочь поисковым партиям в разведке бокситов.

А научная работа, серьезная работа идет каждый день. Из Воркуты и Оренбурга, из Челябинска и Перми геологи присылают в лабораторию образцы кернов с отпечатками древних животных: просят указать, к какому периоду относятся данные отложения. Николай Яковлевич составляет схему стратиграфии Северного Урала — это поможет определить фронт работ летней экспедиции.

А Виктория Александровна изучает конодонты — это остатки от каких-то древних животных, так же приуроченные к определенным слоям поверхности Земли. Десять лет назад, когда впервые собирался Всесоюзный коллоквиум по конодонтам, в нем участвовало всего семь человек. Сейчас в Союзе изучением конодонтов занимается около шестидесяти палеонтологов. В прошлом году в Москве состоялся Международный конгресс по карбону, и Виктория Александровна участвовала в работе секции по конодонтам... Но до сих пор никто из ученых мира не может определить, что же такое конодонты. Рыбам ли принадлежат эти мелкие зубчики, видные только под микроскопом, или каким-то другим неведомым существам. Только выделить эти частицы из породы — и то требует колоссального труда: известняк в течение двух месяцев растворяют, просеивают, затем под микроскопом отбирают конодонты... Кисточка, палочка с иголочкой, камера Франка да бинокуляр — вот, кажется, и весь рабочий инструмент Виктории Александровны. Лабораторные работы, обобщение материала требует большого терпения, настойчивости...

И иногда, не дожидаясь летней экспедиции, приходится выезжать в командировку. Так, недавно руководитель партии кандидат геолого-минералогических наук М. Г. Брейвель вместе с Анцыгиным ездил к буровикам на Северный Урал. Надо было определить: бурить дальше скважину, к девонским пластам, где только и могут быть бокситы, или горизонт пройден, и можно прекратить работы. Дали ответ поисковикам: до девонских пластов они еще не добрались. И этот ответ палеонтологов очень важен: ведь бурение одной скважины обходится в сотни тысяч рублей:

Чтобы дать точный ответ, нужно уметь определить по одному или нескольким отпечаткам вид животного. А это нелегко. Ведь их описано уже тысячи видов, и хотя честь открытия около тридцати видов трилобитов принадлежит Анцыгину, а шести конодонтов— Наседкиной, все равно нужен очень большой опыт, знания, много справочного материала. Помогает и большая картотека...

Имена Анцыгина и Наседкиной известны палеонтологам всего мира, на их исследования ссылаются в своих работах советские и зарубежные ученые, в их книжных шкафах — научные труды, выпущенные в Норвегии, Швеции, США, Англии с автографами их создателей.

Сейчас работники партии готовятся к научной конференции по стратиграфии Урала, и Анцыгин, и Наседкина назначены учеными секретарями комиссий по девону и ордовику.

А жизнь идет своим чередом. Будничная, хлопотливая жизнь геологов. И Николай Яковлевич, и Виктория Александровна — люди беспокойные, самоотверженные не только в научных исследованиях, но и в общественной работе, в отношениях с людьми. Наверное, тут есть прямая связь — во всяком случае, мне приходилось уже много раз убеждаться в этом при встречах с учеными. Тот, кто честно и с увлечением делает свое дело, тот и от общественных поручений не прячется. Викторию Александровну уважают сослуживцы, и вот уже десять лет подряд она бессменный председатель разведочного комитета партии, участвует и в шефской работе, рассказывает школьникам о своей профессии.

А Николай Яковлевич несколько лет был председателем совета молодых геологов управлении, а сейчас второй созыв избирается депутатом горсовета, работает в депутатской комиссии по охране природы... Нынче осенью на конференции молодых геологов он будет вести одну из секций.

Наступает весна... Пора экспедиций... И опять Виктория Александровна вместе со своим мужем, тоже геологом, уедет в глухие места Северного Урала; распрощается со своей женой и детьми на все лето Николай Яковлевич Анцыгин. Потому что они считают, что нет на свете ничего увлекательнее палеонтологии, и каждую весну свежий ветер вновь зовет их в путь... Потому что Урал будущего требует изучения далекого прошлого.

Г. ФЕДОРОВА.

РСФСР

★ **КАЛИНИН.** Продукция Лихославльского радиаторного завода (Калининская область) хорошо знакома автомобилестроителям страны. Горьковские грузовики, «Москвичи» с маркой АЗЛК оборудованы водяными радиаторами, изготовленными на этом предприятии. Теперь завод стал спутником прославленного ЗИЛа.

Первая партия радиаторов для грузового автомобиля «ЗИЛ-130» собрана в новом цехе предприятия. В нынешнем году автомобилестроители получат 35 тысяч радиаторов, а начиная с 1978 года, завод обеспечит ими все грузовики марки «ЗИЛ-130».

МОЯ РОДИНА—СССР

МОЛДАВСКАЯ ССР. В дни работы XXV съезда КПСС ткачиха Бендерского ордена Трудового Красного Знамени шелкового комбината комсомолка Валентина Морой выступила с инициативой: «Две пятилетки — в одну!» Ее примеру последовали еще три молодые ткачихи — Лариса Георгица, Акулина Иванова и Маргарита Полиенко.

НА СНИМКЕ: комсомольцы ткацкого производства комбината (слева направо) З. Цыган, Е. Звягинцева, В. Гуцол, М. Кихая и В. Лукьянов знакомятся с «молнией», рассказывающей о трудовых успехах передовиков социалистического соревнования на предприятии.

(Фотохроника ТАСС).

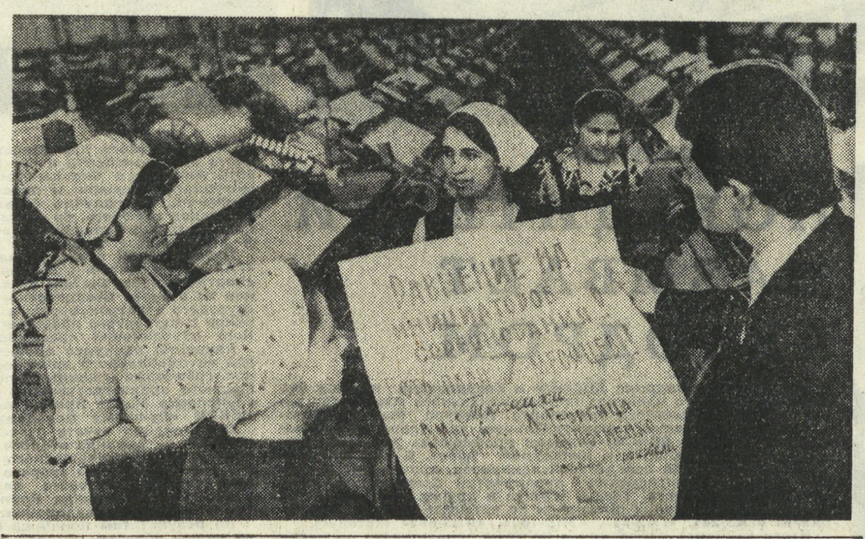

КАЗАХСКАЯ ССР

★ **ШЕВЧЕНКО.** Мощный фонтан природного газа ударил из скважины глубиною 3800 метров на площади Южный Жетыбай. Таким образом подтвердилось мнение ученых о газоносности триасовых отложений на полуострове Мангышлак. Здесь завершены испытания скважины, дебит которой превышает пятьсот тысяч кубометров в сутки. Новое месторождение расположено недалеко от газопровода Средняя Азия—Центр.

(ТАСС).

Соревнование — вот главное оружие!

НЕ СШИТЬ ТУФЛИ БЕЗ ИГЛЫ

«...Систематически обновлять выпускаемую продукцию, повышать ее технический уровень и качество, улучшать эксплуатационные и потребительские свойства изделий».

(Из «Основных направлений развития народного хозяйства СССР на 1976—1980 годы»).

Борьба за качество—главная забота коллектива Артинского механического завода. Игольный цех — один из основных на заводе. Он обеспечивает своими изделиями все швейные и обувные фабрики страны. Сегодня без артинской иглы ни туфель, ни костюма не сошьешь.

Знакомство с коллективом началось еще в Свердловске. Мы поинтересовались на ряде предприятий, как они оценивают артинские изделия.

— Иглы прочные, надежные, в работе удобные, — сказала старший мастер швейной фирмы имени Крупской Татьяна Алексеевна Хлопова.

— Артинскими иглами довольны, претензий к изготовителям нет, — поддержала ее главный инженер объединения «Уралобувь» Галина Андреевна Степанова.

Причины столь единодушной оценки работы машиностроителей открылись в цехе. Он встречает рокотом станков-полуавтоматов, которые обыкновенный кусочек стальной проволоки превращают в замысловатой конфигурации иглу. Посмотришь на некоторые и не веришь, что это инструмент для портнихи, так сложна и причудлива их конструкция: шестигранные, загнутые в полукольцо со множеством фасок и желобков. Дело в том, что здесь выпускаются не бытовые, а специальные иглы для сложных машин по пошиву одежды и обуви.

Возле группы миниатюрных фрезерных станков хлопочут два молодых наладчика. Это Геннадий Турышев и Сергей Павленко. Я уже знал, что они друзья и в то же время соперники по соревнованию. Бригады молодых коммунистов Г. Турышева и С. Павленко славятся в коллективе высоким мастерством и хозяйским отношением к делу. Они обрабатывают изделия тщательно и с высоким качеством, экономно расходуют инструмент, поэтому имеют самые богатые лицевые счета экономии.

Ребята неразлучны и в цехе, и по другую сторону проходной, поэтому и интервью дают коллективно. Первым вступает в беседу Геннадий Турышев.

— Мы фрезеруем швейные машинные иглы, выполняем так называемую девятую операцию. От нас зависит качество готового изделия, — говорит он.

Геннадий не новичок на заводе. Пришел сюда по стопам родных. Здесь у него много друзей. Отец работал. Сам он трудится шестой год, бригадиром — второй.

— Конечно, у бригадира больше ответственности, надо быть организатором соревнования, — делится Геннадий Турышев. — Мы соревнуемся с бригадой Сергея Павленко.— кивает он на друга, — еженедельно подводим итоги. Борьба идет, как говорится, с переменным успехом. У меня в бригаде молодежь. Все работают хорошо. Стараемся делать иглы качественно, не забываем и о количестве, план перевыполняем.

На вопрос, что влияет на качество изделия, Г. Турышев отвечает так:

— Прежде всего, соблюдение технологии, трудовой дисциплины, внимательное отношение к работе, надо знать производство, технологию и любить свое дело.

Сергей Павленко, внимательно слушавший товарища, добавляет:

— Качество от многого зависит. Нужен прежде всего большой навык. Чем опытнее наладчик, больше у него знаний, тем качественнее иголку сделает. Качество и от инструмента зависит, которым мы работаем. А вот инструментальщики нас нередко подводят, дают фрезы плохие, слабо закаленные или не выверенные. Недавно поднимали этот вопрос на собрании. Фрезы лучше стали. Думаю, что и это не предел, могут их еще лучше делать.

Биографии Павленко и Турышева схожи.

— После школы пришел на завод, посмотрел, понравилось, — говорит Сергей. — Начал трудиться. Главное — интересная работа. Если станки хорошо идут — душа радуется. Все это зависит от наладчика.

Швейные иглы — изделия мелкие. Их считают на миллионы. С начала года бригады С. Павленко и Г. Турышева выпустили сверх плана по нескольку сот тысяч штук. Оба успешно выполняют свои социалистические обязательства.

— На 1976 год моя бригада взяла обязательство выполнять план на 125 процентов, с первого предъявления сдавать 99 процентов изделий, — говорит С. Павленко. — Это очень большая цифра. Идем возле или чуть выше. Это от многого зависит. Прежде всего, инструмент, наладка станков и внимательность.

— Наше обязательство поменьше — 120 процентов, — подсказывает Г. Турышев.—Дело в том, что многие учатся в техникумах, в школе рабочей молодежи, уходят в отпуска для сдачи экзаменов. Но думаю, что перекроем намеченные рубежи.

В цехе ребята трудятся рядом, ревниво следя за успехами друг друга, свободное время тоже проводят вместе. Бригадой ходят в кино, в лес, коллективно отмечают праздники и семейные торжества. Все это сближает людей и сказывается на их работе.

Соревнование друзей идет, как они часто повторяют, с переменным успехом. Сейчас накал его с каждым днем растет. Первомай обе бригады встретили отличными показателями. Они делают все, чтобы потребители были довольны изделиями артинского завода.

В. ПАВЛОВ.

Внимание: проблема!

ПОЧЕМУ ДОМ НЕ СТРОИТСЯ?

КП

Вначале несколько фактов. 8 апреля на Свердловский завод ЖБИ имени Ленинского комсомола прибыли две грузовые бортовые машины из автобазы № 1 за грузом. В складе цеха № 6, куда эти машины подъехали, никакого груза для них не было. Простояв несколько часов, грузовики уехали обратно. Потери от простоя машины составили приблизительно 48 рублей.

На другой день на этот же склад прибыла одна грузовая машина. Но потребность была, как минимум, в пяти. Из-за отсутствия машин не были вывезены панели ПВ-6 на три объекта. Несколько часов без работы простояло три бригады, почти 60 человек. Потеряно примерно 640 рублей.

Почему в первом случае были заказаны ненужные машины, а во втором пришла одна вместо пяти? Ответа на этот вопрос вы не найдете ни у диспетчера, ни на автобазе № 1. Причиной всему удивительная неразбериха в распределении и доставке строительных материалов к объектам.

На долю цеха № 6 завода ЖБИ приходится выпуск примерно ста видов изделий. В основном, это несущие стеновые панели. Еще недавно мощность цеха была 6000 кубометров сборного железобетона в месяц, а сейчас, благодаря реконструкции, она стала 7500 кубометров. Рост ощутимый. Изменения большие, но ничто не изменилось в организации отправки этой продукции на строящиеся объекты. Срываются графики монтажа домов из-за некомплектности поставок. Еще более печальным является другое. Комплектует изделия диспетчер, но из-за путаницы машины, прибывшие на склад например, цеха № 9 оказываются без работы. Их отправляют на склад цеха № 6. Но здесь нет заявок на этот день. Машины все равно загружают, но не теми блоками, которые нужны на объекте сейчас, а теми, которые там потребуются через многие месяцы, а может быть, в связи с изменениями в проекте вообще не потребуются. Прилежав под открытым небом с год, блоки приходят в негодность. Тут диспетчер руководствуется не тем, какие блоки нужны на стройке, а какие есть, или под какие блоки подходит прибывшая машина. Это причина первая. Вторая в том, что погрузка на автомашины производится с пяти точек склада, а кладовщик один. Стропаль не всегда знает, что грузит, поскольку некоторые марки блоков отличаются не внешним видом, а внутренней конструкцией и прочностью. И получается, что у диспетчера в журнале записана одна марка блоков, а отправлена на объект другая. Хотя заведующая складом Н. К. Баталова и опытный работник, но она в такой неразберихе оказывается бессильной что-либо сделать.

На заводе ЖБИ работает много молодежи. Много полезных дел на счету «прожектористов». Но серьезная проблема комплектации и доставки строительных материалов на объекты осталась в стороне от забот штаба «КП». Проверяется качество продукции, организация соревнования, но дальше стен завода «прожектористы» не идут.

Не занимается этим вопросом и никто другой. Мы упоминали диспетчера и кладовщика. Чтобы не сложилось неверного впечатления, объясним, что это одно и то же лицо. На этого человека возложены все обязанности по комплектации и отправке грузов. Не много ли? Нужна помощь.

Н. БАРМАШОВА.

Кем быть?

Вопрос—ответ

У ПОРОГА САМОСТОЯТЕЛЬНОСТИ

В редакцию продолжают поступать письма от выпускников школ. Ребят волнует выбор жизненного пути. В своих письмах они просят подробно рассказать о выбранной специальности, об учебных заведениях, об условиях приема.

«Дорогая редакция! Расскажите, пожалуйста, об училище, готовящем артистов кукольных театров. Сообщите адрес такого училища».

Валя СЕДОВА.

Нижний Тагил».

Валя, в театральное училище принимают с 16-летнего возраста, после окончания 8-ми или 10-ти классов. Срок обучения три с половиной года. Для экзамена нужно подготовить какую-либо куклу, сшить для нее костюм. Кроме того, поступающий в театральное училище должен подготовить какую-нибудь басню, прозаический отрывок, стихотворение, танец и песню.

Заявления принимаются с 1 июня по 15 августа. Экзамены с 20 августа. Общежития училище не имеет.

Адрес училища: Свердловск, ул. Пальмиро Тольятти, 26 «а».

«Дорогая редакция! Напишите, где можно получить профессию ткачихи или прядильщицы. Сколько учиться и какие экзамены сдавать. Как стать конфетчицей?»

Таня БОРОДИНА.

Ачитский район, п. Ачит».

Дорогая Таня! Профессию ткачихи или прядильщицы ты можешь получить, поступив в ГПТУ № 74. Адрес его: Свердловск, Вторчермет, ул. Новинская, № 1. Принимают в училище без экзаменов выпускников 8-х, 10-х классов. Заявления принимаются с 1 июня по 1 сентября. Занятия с 1 сентября. Срок обучения один-два года.

В Свердловске при кондитерской фабрике № 1 есть филиал государственного профессионально-технического училища № 23. Здесь готовят конфетчиц.

Принимаются выпускники 8-х, 10-х классов. Адрес: Свердловск, Б-100, Сибирский тракт, № 19, кондитерская фабрика № 1.

«Дорогая редакция! Расскажите, пожалуйста, где можно получить специальность цветовода?

Таня ПЕРМЯЧКОВА, Вера СЮКОСЕВА.

Шалинский район, п. Староуткинск».

Дорогие девочки! Учебных заведений, где бы обучали интересующей вас профессии цветовода, ни в Свердловске, ни в Свердловской области нет. Но в этом году впервые откроется новое профессионально-техническое училище в Калужской области, готовящее цветоводов-декораторов. В это училище принимают только со средним образованием. Срок обучения один год. Общежитие есть.

Адрес училища: 249012, Калужская область, Горловский район, почтовое отделение Сатино, СПТУ № 8.

В Свердловске можно поступить на работу в дендрологический парк, где требуются рабочие-цветоводы. А потом, поступив в лесотехнический или сельскохозяйственный институты на агрономический факультет, получив специальность агронома, вы будете иметь возможность работать в цветоводческом хозяйстве.

«Дорогая редакция! Мы в этом году заканчиваем 8 классов. Нам хочется получить профессию портних женского и детского легкого платья, мы очень любим шить. Напишите, пожалуйста, где можно получить эту профессию.

С комсомольским приветом девочки Крыловской средней школы».

Полюбившуюся вам профессию портнихи женского и детского платья вы можете получить, поступив в ГПТУ № 5. Принимают в училище после окончания 8 и 10 классов. Срок обучения один-два года. Окончивших училище оставляют на работе в Свердловске. Адрес училища: Свердловск, переулок Красный, № 3. Документы подавать с 1 июля. Занятия с 1 сентября. Общежития училище не имеет.

«Здравствуй, дорогая редакция. Пишут ученицы 8 класса. После окончания 8 класса мы решили поступить в политехнический техникум на факультет программистов. Напишите, пожалуйста, об этой профессии.

ВАЛЯ и СВЕТА.

Поселок Лосиный».

В Уральский политехнический техникум на специальность программистов принимаются выпускники со средним образованием. В этом году впервые здесь будет открыт прием на базе 8 классов на специальности по работе на электронно-вычислительных машинах. Учиться надо 4 года, хорошо знать математику. Общежитие есть. Заявления принимаются с 1 июня.

Адрес: Свердловск, Уральский политехникум, проспект Ленина, 89. После окончания 8 классов экзамены — диктант, математика устно (нужны хорошие знания по математике и физике).

V ОБЛАСТНОЙ ТЕЛЕВИЗИОННЫЙ КОНКУРС МОЛОДЫХ ИСПОЛНИТЕЛЕЙ СОВЕТСКОЙ ПЕСНИ

«ЧЕЛОВЕЧЕСТВУ ХОЧЕТСЯ ПЕСЕН!»

Что-то
Новое в мире.
Человечеству хочется песен.
Люди мыслят о лютне,
о лире.

Мир без песен
Неинтересен.

Эти строчки из стихов Леонида Мартынова приходят на память каждой весной, когда мир вокруг, кажется, весь пронизан сияющими звуками юных весенних песен. Поет на ветру, зеленея клейкими пахучими листьями, молодой тополь, поет свою нежную сиреневую мелодию фиалка, распуская прозрачные лепестки, поет все, что молодо, что жадно тянется к солнцу. Не случайно каждый год по традиции именно в эти весенние дни проходят заключительные концерты телевизионного конкурса молодых исполнителей советской песни. В мае песни звучат по-особенному!

Мы уже рассказывали о том, что заключительный концерт нынешнего конкурса состоится сегодня — 12 мая в Свердловском Дворце спорта. А все дни перед концертом шли упорные репетиции сначала в телестудии, а потом на сцене Дворца спорта. Репетиции проходили с эстрадным оркестром верхнесалдинского Дворца культуры имени 1 Мая под управлением Юрия Снежинского. Оркестр — постоянный участник финалов конкурса.

Мы попросили члена жюри телевизионного конкурса, главного редактора художественного вещания Свердловского комитета по телевидению и радиовещанию Аллу Наумовну Лапину рассказать об особенностях конкурса нынешнего года:

— Эта особенность в самой его теме — «Юность комсомольская моя». В репертуаре солистов и ансамблей в этом году — комсомольские песни разных лет: времен гражданской войны, первых пятилеток, Великой Отечественной войны и новые песни о комсомоле. Наш конкурс дал вторую молодость многим полузабытым песням, они зазвучали современно. Это очень освежило репертуар молодых самодеятельных исполнителей.

И, конечно, новый конкурс — новые голоса. Мы услышим в финальном концерте новых лауреатов, дебютантов конкурса. С новыми песнями выступят и лауреаты прошлогоднего конкурса. Дипломом I степени была награждена в прошлом году дебютантка Александра Макарова из Карпинска. Удивительно проникновенно звучала в исполнении юной солистки песня А. Петрова «На кургане». А в зале сидел и слушал эту песню — память о далеких днях войны — отец Саши, ветеран Великой Отечественной, дошедший с боями до Берлина. В этом же году Саша стала лауреатом телевизионного конкурса во второй раз. И уже сама помогает, дает советы своим менее опытным товарищам.

Репетиции, волнения... Все это останется позади. Сегодня вечером песни юности войдут во Дворец спорта полноправными хозяевами. И вспомнится ветеранам далекая молодость, трудные и счастливые дни, а молодые подпоют звонкими голосами своим ровесникам, дарящим им радостную встречу с песней.

И снова вспоминаются
слова поэта:

...На деревьях рождаются
листья,
Из щетины рождаются
кисти,
Холст растрескивается
с хрустом,
И сливается всякая
плесень...
Дело пахнет искусством.
Человечеству хочется песен.

В КОНЦЕРТНЫХ ЗАЛАХ

МИР МУЗЫКИ НАРОДНОЙ

● На днях в концертном зале Свердловской филармонии состоялся концерт абонемента № 14 «Звучат народные инструменты», последний в нынешнем сезоне.

«Абонемент № 14» популярен в Свердловске уже несколько лет. Один раз в месяц он собирает в концертном зале филармонии любителей игры на русских народных инструментах. Организованные филармонией при содействии кафедры народных инструментов Уральской консерватории, концерты этого абонемента прочно вошли в музыкальную жизнь города, завоевали любовь слушателей, создали «свою» аудиторию.

Работа абонемента имеет большое значение в деле пропаганды русских народных инструментов. На этих концертах слушатель знакомится с искусством лучших исполнителей страны, с классической и народной музыкой, новыми оригинальными произведениями современных композиторов для русских народных инструментов.

Особенность абонемента — вступительное слово, предшествующее каждому концерту. В живой и непосредственной беседе лектор-музыковед Л. Г. Бендерский вводит аудиторию в атмосферу концерта, в мир исполняемых произведений.

Другая особенность этих концертов — участие в них многих свердловских исполнителей. Постоянно выступают в них лауреат Всесоюзных конкурсов Т. Вольская, лауреаты Международных конкурсов Е. Блинов и З. Алешина, лауреат Всероссийского конкурса — уральское трио баянистов, оркестр русских народных инструментов консерватории. Минувший сезон не был исключением. Достаточно вспомнить выступление домристки Т. Вольской, услышали в этом году мы и оркестр русских народных инструментов консерватории (дирижер Б. Осипов).

Аккордеонист Ю. Дранга, баянисты С. Слепокуроов и Ф. Линс, балалаечник В. Рожков, гитарист В. Дерун, ансамбль народных инструментов консерватории — все это гости минувшего сезона.

В состоявшемся недавно последнем концерте сезона тоже участвовали свердловские исполнители. Имя одного из них — Виталия Деруна — известно многим любителям игры на гитаре. Музыкант успешно сочетает концертную и педагогическую деятельность, много играет на сцене, на радио, по телевидению. От выступления к выступлению его игра становится более зрелой, эмоциональной, динамически насыщенной.

Ансамбль русских народных инструментов Уральской консерватории под руководством А. Захарова — чрезвычайно интересное явление в музыкальной жизни города. Его участники: Ольга Семерикова, Анатолий Казаков, Ренат Халиков, Владимир Хмелев, Сергей Сердюк, Андрей Бызов — студенты кафедры народных инструментов консерватории, почти все они учатся на последнем курсе. Молодые музыканты играют увлеченно, с большим интересом. Очевидно, отсюда и та слаженность, с которой звучит ансамбль, его динамическая сбалансированность, умение сопереживать в совместном творчестве.

Для некоторых участников ансамбля инструменты, на которых они играют здесь, не являются основными в их профессии. Так, Сергей Сердюк учится по классу баяна, при этом отлично владеет контрабасом. Андрей Бызов также заканчивает консерваторию по классу баяна, играет на ударных, увлекается композицией. В концерте слушатели тепло приняли сюиту, написанную им специально для секстета народных инструментов.

Программа ансамбля весьма своеобразна. Их выступление по форме — это вечер музыкальной миниатюры. За кажущейся простотой малых форм скрываются исполнительские трудности, и с ними коллектив вполне справляется. Постоянно выступая в концертах, ансамбль часто аккомпанирует, с ним поют многие ведущие певцы города. Участие в концерте заслуженной артистки РСФСР Маргариты Васильевой внесло разнообразие в программу секстета.

И, конечно же, в творческом успехе ансамбля немалая заслуга его руководителя — старшего преподавателя Уральской консерватории Аркадия Дмитриевича Захарова. Занимаясь с такого рода ансамблями на протяжении многих лет, он создал не один интересный коллектив. Много времени уделяет руководитель и другому виду творчества — инструментовке. Почти вся программа оркестрована Захаровым, его инструментовку отличает профессионализм, изобретательность, разнообразие красок. Он использует богатые возможности ансамбля, постоянно добиваясь выявления его тембрового богатства.

«Абонемент № 14» закончил очередной сезон. Надеемся, что предстоящий сезон будет не менее интересным, чем минувший. Наряду с уже известными именами и коллективами хотелось бы встретиться с новыми исполнителями.

Учитывая большое пропагандистское значение этих концертов, нужно, нам кажется, расширить «географию» абонемента — проводить концерты и в области. Следует, очевидно, больше внимания уделить и рекламе концертов, чтобы четырнадцатый абонемент стал еще более популярен среди широкого круга слушателей.

Л. БОЛКОВСКИЙ,
старший преподаватель Уральской консерватории.

● САФФЕРН (штат Нью-Йорк). Здесь началась встреча представителей ассоциации содействия ООН в СССР и американской ассоциации содействия ООН.

Участники встречи обсудят вопросы о роли Организации Объединенных Наций в поддержании и укреплении международного мира и безопасности и развития сотрудничества между народами, а также актуальные проблемы советско-американских отношений, политики разрядки, борьбы за ограничение стратегических вооружений и предотвращения ядерной войны.

● НЬЮ-ЙОРК. Здесь возобновил работу специальный комитет ООН по вопросу об Индийском океане, в состав которого входят представители 18 прибрежных государств. Перед комитетом стоит задача обсудить комплекс вопросов, связанных с полным выполнением декларации Генеральной Ассамблеи ООН о превращении Индийского океана в зону мира.

● БРАЗЗАВИЛЬ. Проблема Родезии может быть решена только путем предоставления власти африканскому большинству населения страны. Об этом заявил Генеральный секретарь ООН К. Вальдхайм на пресс-конференции после встречи с президентом Народной Республики Конго М. Нгуаби.

Находящийся здесь с официальным визитом Генеральный секретарь ООН обменялся мнениями с президентом НРК по актуальным проблемам международного положения, и в частности, положения на юге Африки.

(ТАСС, 11 мая).

МИРНЫЕ БУДНИ СВОБОДНОЙ АНГОЛЫ
Впервые в истории страны ангольский народ встретил Первомай в мирной обстановке.
На снимке: женщины Анголы на праздничном шествии. Они принимают активное участие в выполнении планов, намеченных МПЛА и правительством республики.
Фото ЦАФ — ТАСС.

МИР СЕГОДНЯ

В БРАТСКИХ СТРАНАХ СОЦИАЛИЗМА

ДВОРЕЦ ПРИНИМАЕТ ГОСТЕЙ

У каждого города — свое лицо. Современный Берлин трудно представить себе без Александерплатц со знаменитой телебашней.

Сейчас у этого архитектурного ансамбля появился конкурент. Недавно в центре Маркс-Энгельс-платц широко распахнул двери Дворец республики. Облюбовав для него место на живописном берегу Шпрее, строители одели здание в белый мрамор. Для внутренней отделки, кроме местного лазитного гранита, использован также гранит из советских, болгарских и югославских каменоломен.

Всего тысяча дней потребовалась, чтобы возвести Дворец республики, где 18 мая откроется IX съезд Социалистической единой партии Германии. Темпы строительства высокие, можно сказать — рекордные. Но в этом нет ничего удивительного — такими же темпами повсеместно в ГДР строятся жилые кварталы.

— Перед нами была задача разработать проект большого общественного здания, — рассказывает главный архитектор проекта Хайнц Граффундер, удостоенный вместе со всем авторским коллективом Национальной премии ГДР. — Дворец республики создавался для народа, поэтому под одной крышей находятся учреждения, отвечающие различным назначениям и удовлетворяющие самые разные запросы. Здесь, как известно, обрела постоянную прописку и Народная палата ГДР.

Главный зал, вмещающий одновременно пять тысяч человек, предназначается не только для представительных международных конгрессов, симпозиумов. Он задуман и выполнен так, что за несколько минут все помещение, включая сцену, может быть преобразовано в любой из 19 функциональных вариантов. Для этого потребовалось совершеннейшее оборудование и оригинальное конструктивное решение.

В «Паласт дер республик» каждый найдет для себя то, что ему по душе. Молодежь — где содержательно провести досуг (здесь, например, открылся экспериментальный театр малых форм, уже поставивший спектакль по письмам К. Маркса к друзьям «Привет всем — Маркс»). Если у вас есть время — почему бы не посетить картинную галерею, где представлены работы 50 лучших художников ГДР. Можно заглянуть в бар, пообедать в ресторане, просто отдохнуть в одном из уютных холлов с видом на Шпрее.

Ежедневно широко распахнуты двери величественного здания на Маркс-Энгельс-платц для всех: рабочих, крестьян, трудовой интеллигенции, студентов и школьников. Дворец принадлежит всему народу, без него сейчас уже немыслима полнокровная общественная жизнь столицы Германской Демократической Республики.

В. ГЛУМАКОВ,
И. ХУТОРНЫЙ,
корреспонденты АПН.
Берлин.

В Италии ушло в отставку правительство А. Моро, досрочно распущен парламент и назначены новые выборы. Мировая прогрессивная печать считает, что к правительственному кризису Италию привел острый экономический, социальный и политический кризис.

Незадолго до этих событий корреспондент АПН Е. Кавелина взяла интервью у гостившего в Москве секретаря Итальянской федерации коммунистической молодежи (ИФКМ) Паолино Поло.

ИТАЛЬЯНЦЫ ТРЕБУЮТ ПЕРЕМЕН

— Кризис, который переживает Италия, — кризис политический, — сказал Паолино Поло. — Его разрешению, по мнению большинства нашего народа, будет способствовать участие коммунистов в правительстве.

Обострение политической обстановки в стране вызвано кризисом в экономике. Резко сокращается производство, курс лиры неуклонно падает, а цены растут, усиливается инфляция. Со всем этим итальянец сталкивается изо дня в день. Всем ясно, что необходимы срочные меры, направленные на решение насущных проблем. Итальянцы требуют перемен.

Реакционные силы, однако, делают все, чтобы воспрепятствовать назревшим переменам. Новая волна террористических актов, нападения на коммунистов, например, на предприятиях фирмы «Фиат», свидетельствуют о том, что правые взяли на вооружение так называемую «стратегию напряженности», что они намерены вести предстоящую предвыборную кампанию как кампанию «запугивания красными». То есть против коммунистов, против итальянского рабочего движения, не останавливаясь ни перед экономическим и финансовым давлением, ни перед открытыми актами насилия. Гремят взрывы бомб, совершаются провокационные поджоги промышленных предприятий, нападения на помещения левых партий.

В этой очень сложной обстановке итальянский рабочий класс демонстрирует решимость бороться до конца за свои права, противостоять реакции. Эта борьба получает полную поддержку итальянской молодежи, боевой дух которой сейчас высок, как никогда, — подчеркивает Паолино Поло.

— Молодежь называют первой жертвой экономического кризиса, разразившегося на Западе. Два миллиона тех, кто не имеет работы в странах Европейского экономического сообщества, — молодые люди в возрасте до 25 лет. Это более 40 процентов всех безработных. По общему признанию, самое тяжелое положение на рынке труда сложилось в Италии, где среди «лишних людей» 62 процента молодежи. В большинстве своем это юноши и девушки, еще никогда прежде не работавшие. Взять, например, столичную область, где из 160 тысяч безработных более 100 тысяч — те, кому нет и 24 лет. 50 тысяч имеют дипломы о среднем и высшем образовании, но это не помогает им найти свое первое рабочее место.

— Итальянская федерация коммунистической молодежи, — продолжает Паолино Поло, — ведет упорную борьбу в защиту прав молодых трудящихся. Мы выдвинули конкретную программу увеличения занятости, которую намерены представить на рассмотрение правительству. Мы хотим, чтобы законом были закреплены права молодых, даны гарантии. Стремлением быть полезными обществу пронизан выдвинутый нами проект. Одно из наших предложений — создать единый фонд, средства из которого шли бы на организацию профессионального обучения.

Конечно, мы понимаем: при капитализме не может быть решена проблема безработицы. Окончательно она будет ликвидирована лишь в ходе радикальных преобразований нашего общества. И мы выступаем именно за такие перемены в Италии. В то же время мы, члены ИФКМ, считаем, что выдвинутая нами программа увеличения занятости поможет объединить итальянскую молодежь, создать и развить на ее основе широкое движение молодежи, привлечь в наши ряды еще больше юношей и девушек Италии, которым дороги идеи прогресса.

(АПН).

В последнее время террор в Лондоне принял такие масштабы, что власти вынуждены проводить обыски горожан.
На снимке: полицейские обыскивают пассажиров метро.
Фото Камера Пресс—ТАСС.

ИМПЕРИАЛИЗМ БЕЗ МАСКИ ● ИМПЕРИАЛИЗМ БЕЗ МАСКИ

ФИЛИППИНЫ. АМЕРИКАНЦЫ УХОДЯТ?

Этот инцидент произошел в середине марта на военно-морской базе США Субик-бей, в восьмидесяти километрах к северо-западу от Манилы. 25 филиппинок — служащих базы, без всяких оснований были подвергнуты обыску американцами. Когда стало ясно, что ничего «неположенного» при них нет, им приказали немедленно разойтись по рабочим местам и не жаловаться.

Однако на этот раз угрозы не подействовали. Женщины подали иск в суд, а Федерация филиппинских гражданских служащих, работающих на американских базах, предупредила администрацию Субик-бей, чтобы та не вздумала принимать ответные меры. Еще совсем недавно подобная позиция Федерации относительно военных баз США на Филиппинах показалась бы неслыханной. Но теперь это мало у кого вызвало удивление. В последнее время антиамериканские настроения охватили все слои филиппинского общества. Проявления этих настроений различны, но суть одна: представители интеллигенции, студенчество, рабочие и крестьяне, часть деловых кругов страны все настойчивее требуют пересмотра существующих с Соединенными Штатами военных соглашений.

На Филиппинах расположены две крупнейшие в Юго-Восточной Азии базы Пентагона — военно-воздушная Кларк и военно-морская в заливе Субик. Здесь же находятся и другие более мелкие военные объекты. Общее число американских военнослужащих достигает двадцати тысяч человек.

Факты свидетельствуют, что военные базы США в стране представляют прямую угрозу безопасности филиппинцев. Так, газета «Манила таймс» писала, что база Кларк «используется как станция снабжения ядерным и биохимическим оружием военной сети США в Азии». Субик-бей — главная база поддержки операций седьмого флота США в Юго-Восточной Азии. А на филиппинском острове Коррехидор без ведома манильских властей был создан секретный центр подготовки диверсантов.

Естественно, все это не может не тревожить филиппинскую общественность. За последние годы в Юго-Восточной Азии произошли значительные изменения. Пали режимы Тхиеу и Лон Нола. Это вызвало существенные политические сдвиги в позиции ряда стран региона. Так, например, полной ликвидации американских военных баз, расположенных в стране, потребовал Таиланд.

Рост антиамериканских настроений в стране оказывает сильное влияние на видных политических деятелей Филиппин. «Если Соединенные Штаты не пересмотрят свою политику и не выведут войска из нашей страны, они пожнут урожай еще большего антиамериканизма на Филиппинах». Это слова председателя сенатской комиссии по экономическим делам Хосе Диокно. А вот заявление министра иностранных дел Филиппин Карлоса Ромуло: «Более двух десятилетий мы захлопывали двери перед половиной земного шара. Пора впустить немного свежего воздуха».

Прогрессивная общественность Филиппин заинтересована в разрядке напряженности в Юго-Восточной Азии. Для этого, по мнению многих местных политических деятелей, необходимо избавиться от кабальных соглашений, навязанных США Филиппинам, установить дружеские отношения с освободившимися странами Индокитая, расширить связи с социалистическими государствами, развивающимися странами. Многим в стране ясно, что американские базы на Филиппинах — преграда на пути к подлинной национальной независимости.

А. ПРАВОВ.
(АПН)

ПОЗДРАВЛЯЕМ С НАГРАДОЙ!

Указом Президиума Верховного Совета СССР группа спортсменов, тренеров, работников физической культуры и спорта за высокие спортивные достижения на соревнованиях XII зимних Олимпийских игр награждена орденами и медалями СССР. Среди награжденных и свердловский конькобежец мастер спорта международного класса Юрий Кондаков, ставший серебряным призером Игр. Он награжден медалью «За трудовую доблесть».

МЕДАЛЬ «ЗА ТРУДОВУЮ ДОБЛЕСТЬ» — СВЕРДЛОВСКОМУ КОНЬКОБЕЖЦУ ● НА ТРАССЕ — И ВЕТЕРАНЫ ВОЙНЫ ● БОКСЕРЫ ВОЗВРАТИЛИСЬ С ПОБЕДОЙ ● ОТКРЫТИЕ ФУТБОЛЬНОГО СЕЗОНА В СВЕРДЛОВСКЕ.

● ФУТБОЛ

Соперник — «Иртыш»

Сегодня в Свердловске на Центральном стадионе состоится первый в этом сезоне футбольный матч на первенство страны. Уралмашевцы принимают футболистов омского «Иртыша». Обе команды не совсем удачно стартовали в чемпионате. «Уралмаш» сумел в первых трех играх набрать лишь два очка, а омичи и того меньше — одно. Правда, свердловчане играли на выезде и их соперниками были три прошлогодних призера турнира в зоне, а «Иртыш» проводил матчи на своем поле с футболистами Томска, Новосибирска и Барнаула, у которых нижнетагильский «Уралец» сумел взять четыре очка.

Сегодняшний соперник «Уралмаша» — одна из старейших команд Сибири. На всесоюзной арене омичи дебютировали еще в 1937 году. В классе «Б» команда была дважды победителем зоны, а с 1966 года выступает в классе «А». В прошлом году футболисты с берегов Иртыша выступали в одной зоне с «Уральцем» и заняли пятое место.

Тагильчане сегодня начинают матчи на выезде. Их первый соперник — уфимский «Строитель», а 16 мая в Свердловске состоится матч земляков — встретятся футболисты «Уралмаша» и «Уральца».

Лидеры турнира — благовещенцы и хабаровчане — также начинают игры на выезде. Они проведут матчи в Иркутске, Улан-Удэ и Чите.

Таблица розыгрыша

Положение на 12 мая.

	И.	В.	Н.	П.	М.	О.
«Амур» (Благовещенск)	3	3	0	0	5—1	6
СКА (Хабаровск)	3	2	1	0	4—1	5
«Энергия» (Братск)	3	2	1	0	5—3	5
«Ангара» (Ангарск)	3	2	1	0	3—1	5
«Автомобилист» (Красноярск)	3	2	0	1	5—3	4
«Уралец» (Нижний Тагил)	3	1	2	0	3—1	4
«Динамо» (Барнаул)	3	1	2	0	3—2	4
«Луч» (Владивосток)	3	1	1	1	3—3	3
«Нефтяник» (Тюмень)	3	1	1	1	3—3	3
«Селенга» (Улан-Удэ)	3	1	0	2	4—4	2
«Торпедо» (Томск)	3	0	2	1	1—2	2
«Уралмаш» (Свердловск)	3	1	0	2	3—5	2
«Чкаловец» (Новосибирск)	3	1	0	2	1—3	2
«Звезда» (Иркутск)	3	0	1	2	2—5	1
«Зенит» (Ижевск)	3	0	1	2	1—3	1
«Иртыш» (Омск)	3	0	1	2	1—3	1
«Строитель» (Уфа)	3	0	1	2	1—4	1
«Локомотив» (Чита)	3	0	1	2	1—4	1

● ЛЕГКАЯ АТЛЕТИКА

ПРАЗДНИЧНЫЙ ПРОБЕГ

В канун праздника 9 мая в райцентре Белоярском был проведен 10-й традиционный легкоатлетический 13-километровый пробег Белоярское — Заречный, посвященный 31-й годовщине Победы. Участники соревнований вместе с ветеранами войны после парада возложили венки к памятнику погибшим воинам - белоярцам. Семь тысяч белоярцев сражались на фронтах Отечественной войны, из них половина не вернулась на родную землю. Их имена высечены на гранитном постаменте у памятника, установленного на площади в центре села Белоярское.

В пробеге приняло участие 80 человек в возрасте от 18 до 65 лет, в том числе члены клуба бега «Урал-100» из Свердловска и из некоторых райцентров области.

Рекордное время на финише показал динамовец из Свердловска мастер спорта И. Закиров — 38 мин. 39 сек. Вторым и третьим были также свердловчане С. Костромин—40 мин. 31 сек., и В. Попов — 41 мин. 30 сек.

В средней возрастной группе от 40 до 50 лет отличное время показали М. Родин — 45,04, Э. Лукашанец—46,10 и Ю. Чурин — 50,13. Многочисленные зрители тепло приветствовали участников пробега старшего возраста, кому за 50, неутомимых ветеранов спорта, участников ряда марафонских пробегов, членов клуба бега «Урал-100» из Свердловска. Первым на финише был З. Амиров — 50.47 (ему 56 лет), вторым мастер спорта В. Дутов — 58,12 (ему 58 лет). и третьим был 63-летний Н. Н. Седач — 59,03, кстати, его результат был лучше 25-ти участников. Он, несмотря на солидный возраст, имеет отличную спортивную закалку.

И. ВИНОГРАДОВ,
вице-президент клуба «Урал-100».

● БОКС

ПУТЕВКИ В ФИНАЛ

В Березниках (Пермская область) прошел зональный чемпионат РСФСР по боксу. В нем приняли участие восемь команд из Пермской, Челябинской, Свердловской, Оренбургской, Курганской и Тюменской областей, Башкирской АССР, Удмуртской АССР.

Команда Свердловской области на этих соревнованиях выступила успешно и заняла третье место, а пять наших боксеров получили путевки в финал чемпионата РСФСР, который будет проходить в конце июня в Оренбурге.

Особенно успешно выступали на этих соревнованиях 19-летний боксер тяжелого веса из спортивного клуба «Калининец» Юрий Воробьев и 20-летний боксер из Каменска-Уральского Сергей Мехонцев.

Юрий победил своих опытных соперников и занял первое место, Сергей уступил победу в финале боксеру из Башкирии В. Шарапову и занял второе место.

Кроме Юрия Воробьева, первые места на этих соревнованиях завоевали мастера спорта из спортклуба «Калининец» Николай Моисеев и Юрий Гусев. В весовой категории до 48 кг второе место и путевку на финал чемпионата РСФСР завоевал боксер из Верхней Салды Вадим Шишкин.

Таким образом, пять наших боксеров продолжат борьбу за звание чемпиона РСФСР.

Если сравнить выступление наших боксеров с предыдущим годом, то они сделали уверенный шаг вперед, поднявшись с пятого места на третье. **А. БОГДАНОВ.**

ДОБРЫЙ ДЕНЬ, УРАЛЬЦЫ!

ПРОБЕГ

И вспыхнул огонь Славы

В день праздника Победы у здания Свердловского института народного хозяйства собралась группа юношей и девушек в спортивных костюмах. Это были лучшие спортсмены института — участники пробега СИНХ — Патруши. С факелом, зажженным от Вечного огня в сквере Коммунаров, они должны были совершить пробег в колхоз имени Свердлова и зажечь там огонь Славы у памятника, воздвигнутого патрушанами своим односельчанам, погибшим на фронтах Великой Отечественной войны.

Утро выдалось пасмурным. Моросил мелкий дождь, дул довольно-таки неприятный ветер. Но пробег состоялся.

В Патрушах гостей ждали. После митинга, посвященного Дню Победы, на котором выступали ветераны войны, школьники, был дан концерт, подготовленный студентами.

Вот уже седьмой год продолжается эта добрая традиция, укрепляющая дружбу колхозников и студентов.

Н. ТОЛКАЧ.

КИНОНЕДЕЛЯ

Творчеству Шукшина посвящается

В нижнетагильском кинотеатре «Современник» идет неделя, посвященная творчеству лауреата Ленинской премии Василия Шукшина.

Открылась она просмотром художественного фильма «Печки-лавочки». Перед сеансом актер драматического театра имени Д. Н. Мамина-Сибиряка С. Лаврентьев рассказал зрителям о творческом пути сценариста, режиссера и актера В. Шукшина.

Любители кино вновь увидели художественные фильмы: «Они сражались за Родину», «Калина красная», «Ваш сын и брат» и другие.

О. МУРАШОВ.

СТРОИТЕЛЬСТВО

Девятиэтажный «первенец»

Первые дома в Краснотурьинске были одноэтажные. Потом начали строить двухэтажные, несколько позже пятиэтажные. И вот сегодня рождается «первенец» — девятиэтажный дом. Девушки из стройуправления Отделстрой треста «Базстрой» заканчивают его отделку. 100 семей алюминщиков скоро станут первыми жильцами высотного дома. А неподалеку отсюда монтажники из Жилстроя и Промстроя сооружают еще три таких здания.

К. ГРИГОРЬЕВ.

АЭРОФЛОТ

По летнему расписанию

Ежедневно из Свердловского аэропорта Уктус самолеты вылетают в 30 городов и районов области, доставляя пассажиров, почту и срочные народнохозяйственные грузы.

Летним расписанием, которое вводится на местных воздушных линиях области с 15 мая, увеличено количество рейсов в Арти, Алапаевск, Серов, Карпинск, Гари и другие города и районы области. Открыта новая авиалиния Свердловск — Новая Ляля.

Для удобства пассажиров организовано движение рейсовых самолетов на авиалиниях из Тавды в Тюмень, Таборы — Новоселово, из поселка Гари в Серов, из Сосьвы в Ликино — Зимний — Пуксинку, Андрюшино.

Для улучшения обслуживания транзитных пассажиров в аэропортах и населенных пунктах организована предварительная продажа билетов и бронирование мест из Свердловска на линии союзного значения за 1—15 дней до вылета самолета по расписанию, а также бронирование мест через Москву по системе «Сирена». В аэропорту Уктус оранизована предварительная продажа билетов на местные авиалинии.

В аэропортах и агентствах области производится продажа обратных билетов из Свердловска в города и районы области.

Авиабилеты можно приобрести во всех кассах Центрального агентства Аэрофлота, кассах трансагентства и их филиалах.

Н. ШИШКИН.

КТО БОГАЧЕ ДЕМИДОВЫХ?

РЕПОРТЕРСКИЕ МАРШРУТЫ

В Висимо-Уткинске, при ремонте плотины, была обнаружена капсула. Вскрыли ее, а там — капсула железная, в ней еще одна, медная... Аккуратно свернутые документы, датированные 1720—1870 годами. Тонюсенькие металлические пластины — такую продукцию выпускали на Урале демидовские заводы. Давным-давно управляющий заводов по указанию самого Демидова заложил капсулу в тело плотины — на «вечную память», для истории... Сейчас — это один из интереснейших экспонатов Нижнетагильского краеведческого музея.

Зачем понадобилось Демидовым зарывать в землю документы, рассказывающие об экономическом состоянии своих заводов, образцы продукции? Хотели сохранить память для потомков? Хотели быть вечными... Династия Демидовых сделала не только на Урале, во всей России, целую эпоху. Велико было богатство железных владык, велика была и их заносчивость. Если внимательно просмотреть планшеты в зале демидовского наследства, бросится в глаза старая фотография — изображение памятника: на коленях стоит Россия, а один из отпрысков демидовской семьи милостиво протягивает ей руку, как бы предлагая подняться...

Сорок процентов чугуна, производимого в России, давали уральские горнозаводчики. Богаты были, как крезы. Поистине царские замашки имели. Нынешнее здание музея — это бывший «частный музеум естественной истории и древностей», который Демидовы сделали по образцу петровской кунсткамеры. Роскошные портреты членов семьи уральских заводчиков смотрят со стен: какое величие во взоре!.. Творения талантливейших художников и зодчих — они были крепостными. На клеймах — вензеля из загадочных букв «ССНД» — «статский советник Никита Демидов». А чего стоит этот экспонат, тоже числящийся в наследственных описях: минералогическая горка в виде шапки Мономаха — вместо алмазов вставлены образцы руд со всех 38 месторождений, принадлежащих Демидовым. «Содействовано ноября 14 дня 1728 года по заказу Акинфия Никитича Демидова». За ними — рудники и заводы, железная эпоха лапотной страны. За ними — огромное состояние, золото, самоцветы, княжеские титулы, купленные за деньги...

Но походите по музейным залам, посмотрите пристально на то, что хранится в них, послушайте экскурсовода, — и вам откроется другое богатство: талант и мастерство уральских умельцев, нетленные произведения искусства, созданные руками крепостных, подневольных людей. Богаты были Демидовы, несметно богаты, да не богаче России. Только в воображении заносчивых владык могла стоять она на коленях. Из ее кладовых черпали они свое состояние, ее уменьем и талантами чванились.

Если бы можно было написать поэму о... железе! Мыслимо ли представить железные прутья, плетенные, как кружева, причудливо гнутые узлы, почти виньетки из рельсов. Но вот же они — воочию, хоть гляди, хоть трогай. Иной посмотрит на творения мастеров железных дел, скажет — горячий металл какой — только обработке не поддается... То-то и оно, что не горячий! Заводские рабочие точно и умело рассчитывали натяжение холодного металла — и делали чудеса: словно играючи, вязали узлы, скручивали, завертывали, плели.

Часть обстановки бывшего господского дома — беломраморный камин с малахитовыми дверцами — «зеркалами». Можно часами разглядывать каменные узоры — и не найдешь в них изъяна: до того точно и искусно сделан орнамент. Неизвестный малахитчик кусочек за кусочком подбирал камень, сводил малахитовые разводы в круги и овалы, да так, что не придерешься — словно из цельного камня вышел рисунок... Как зачарованный, стоишь и смотришь на совершенную эту работу. Придет на память Бажов — вот так же и знаменитый его Данила-мастер колдовал над камнем...

А полотна крепостных художников Худояровых! Вот картина Исаака Худоярова — «Гулянье на Лысой горе». Сколько поколений тагильчан поднимаются на эту гору с маленькой сторожевой башенкой, она часть городского пейзажа, давний символ этих мест. И в полотнах крепостных живописцев видна любовь к родному краю, к уральским местам — не только демидовские фамильные портреты писали Худояровы. До сих пор люди вспоминают о знаменитом худояровском хрустальном лаке, которым покрывали расписные подносы.

Тагильский мастер Звездин, тоже крепостной, учился у лучших литейных мастеров в Париже и Петербурге. В музее можно увидеть работы скульптора-«бронзерщика».

В Эрмитаже хранятся уникальные дрожки «с музыкой», сделанные для императорских выездов уральским крепостным Егором Кузнецовым. А в Тагильском музее есть сделанные им же астрономические часы. Стоит посмотреть и на паровоз Черепановых, экспонат этот — копия, но она подробна и точна в размерах и деталях. На Урале же родился и первый велосипед — пошедшее колесить по векам творение Артамонова...

Эти вещи вечны. Не барское богатство хранит старый музей, бывшая демидовская кунсткамера. Хранит шедевры крепостных зодчих и художников, изделия старых мастеров, талантливых уральских умельцев.

Н. ШИРОКОВА.
Нижний Тагил.

Свердловск. Старое и новое. Снимок **М. ТУБМАНА.**

ПРОИСШЕСТВИЕ

ПОМОЩЬ ПОДОСПЕЛА ВОВРЕМЯ

Как-то вечером группа подростков пришла на левый берег Ангары полазить по крутым и опасным скалам нижнего бьефа Братской ГЭС. К сожалению, ребят не остановили предупреждающие плакаты: «По склонам не лазить!», «Опасно для жизни!». Словом, пятнадцатилетний Гена настолько увлекся высотным «путешествием», что и не заметил, как оказался в «ловушке». Перед ним была вертикальная стена, невозможно было вернуться назад. Испуганный и обессиленный, Гена забрался в расщелину. Шел уже девятый час вечера, темнело. Трудно сказать, чем бы кончилось это «путешествие», не окажись поблизости альпинисты. Они проводили невдалеке тренировку и услышали крик о помощи.

Более часа, в полной темноте продолжалась спасательная операция. Ее с успехом провели студенты, рабочие и инженеры Братской ГЭС В. Трубников, В. Хилинов, О. Васюшко, А. Серышев, В. Криулин, В. Фирсов и В. Клюев.

Братск. **(Корр. ТАСС).**

В КОНЦЕ апреля в Тольятти прошел третий фестиваль политической песни памяти Виктора Хары. Как и предыдущие, он проводился по инициативе интерклуба «Гренада» Волжского автозавода.

На фестивале звучали песни советских и зарубежных авторов, отражающие идеи пролетарского интернационализма, песни, связанные с борьбой молодежи нашей планеты за мир, свободу, национальную независимость и социализм. Каждый ансамбль исполнил песню борьбы чилийского народа или песню солидарности с патриотами Чили.

В конкурсной программе во Дворце спорта ВАЗа выступили 22 коллектива из Тольятти,

ПАМЯТИ ВИКТОРА ХАРЫ

МУЗЫКАЛЬНАЯ СТУДИЯ

Куйбышева, Москвы, Ульяновска, Кременчуга, Горького...

С большим успехом участвовал в этом фестивале ансамбль клуба политической песни «Баллада» Свердловского педагогического института. «Балладе» было вручено на фестивале два лауреатских диплома: ансамблю и солистке Фариде Лебедевой (Фарида исполняла американскую песню протеста «Колыбельная бродяге»).

Мы попросили Фариду Лебедеву рассказать читателям о своих фестивальных впечатлениях.

— С интерклубом «Гренада» ВАЗа нас связывает многолетняя дружба. И встретились мы в Тольятти с ребятами из «Гренады» как со старыми и верными друзьями. Все время нашего пребывания в гостях у вазовцев было занято участием в разнообразных мероприятиях: митингах, дружеских встречах, вечерах.

Наше первое выступление прошло на митинге солидарности с демократической молодежью мира в одном из цехов ВАЗа.

Митинг проходил во время обеденного перерыва. Наше выступление рабочие приняли очень тепло. Затем мы знакомились с цехом, побывали в комитете комсомола цеха, в музее трудовой славы. А вечером состоялось наше выступление в кинотеатре «Сатурн» на открытии выставки политического плаката. Там были представлены яркие, выразительные работы художников Тольятти, посвященные теме протеста против преступлений чилийской хунты.

Радиожурналист, присутствовавший на открытии выставки, записал для московского радио здесь же, в фойе кинотеатра, одну из наших песен — «Сын Сантьяго».

Следующий день был для нас, пожалуй, самым ярким и радостным: мы познакомились и подружились с ребятами из чилийского ансамбля «Чиле Люча» («Чили борется»). Наша встреча произошла случайно у проходной одного из цехов, куда мы были приглашены на митинг. Наше знакомство с чилийцами началось с того, что мы вместе спели «Призыв землепашца» В. Хары и «Народное Единство» С. Ортега. Они поправили наши ошибки в произношении, показали свои многочисленные и разнообразные инструменты.

Вечером мы познакомились с ними еще ближе на вечере, посвященном пятилетию «Гренады», узнали их по именам. Они пели так самозабвенно, так искренне и заразительно, что невозможно было не подпевать им или не хлопать в такт песням.

Эти чилийские ребята приехали учиться в Советский Союз в 1973 году, до военного переворота. Сейчас они продолжают учебу. Их ансамбль исполняет песни борьбы чилийских патриотов, народные песни. Руководитель ансамбля Хаймэ Качэле был в 1974 году гостем первого фестиваля в Тольятти. Разговор продолжался допоздна.

На следующий день нас ждали на куйбышевском телевидении, где мы записали 20-минутную программу. Вечером репетировали во Дворце спорта, затем участвовали в митинге солидарности с народом Чили, где выступил член руководства Союза коммунистической молодежи Чили Элиос Родригес.

И вот, наконец, день конкурса. Дворец спорта заполнен зрителями. Торжественное открытие, приветственное слово Э. Родригеса, горячие аплодисменты зрителей, цветы — все это содействовало общей атмосфере приподнятого настроения.

Мы показали фрагмент программы «Алая гвоздика», в которую вошли песни, касающиеся наиболее актуальных проблем международной жизни нашего времени. Прозвучали: песня-плакат из репертуара берлинского «Октобэрклуба», «Скажи, на чьей ты стороне?», песня патриотов Северной Ирландии «Ветры поют о свободе», песня солидарности Ф. Й. Дэгенхардта «Португальский апрель», замечательная песня В. Хары «Призыв землепашца», песня протеста «Колыбельная бродяге», песня памяти Виктора Хары «Сын Сантьяго» и еще одна песня о Викторе, написанная участниками нашего клуба. По тому, как встретил наши песни зал, по аплодисментам в жюри, мы поняли, что наше конкурсное выступление удалось.

Невозможно забыть выступление на фестивале участников ансамбля «Чиле Люча». Никто из зрителей не остался равнодушным к их песням. Зал стоя приветствовал исполнение песен «Народное Единство» и «Венсеремос».

Интересно выступили на фестивале ансамбли из Тольятти «Гренада» и «Группа-3».

На прощание мы обменялись адресами с ансамблем «Чиле Люча». На память о чилийцах у нас остались их фотографии, на одной из них автографы всех участников ансамбля и надпись: «С большим уважением дарим эти фотографии нашим друзьям из ансамбля «Баллада». Венсеремос! Чилийский ансамбль «Чиле Люча».

На снимке: руководитель чилийского ансамбля «Чиле Люча» Хаймэ Качэле, участницы ансамбля «Баллада» Наталья Хоробрых и Фарида Лебедева.

Редактор Г. ЧУКРЕЕВ.

ШАХМАТНЫЙ КЛУБ

Проверьте ваши решения

№ 520. Окончание партии Молдоянов—Самочанов. К выигрышу ведет только ход 1. Лg6! Если: 1... Се2, то 2 Кре3! Сg4 3. Крf4! Се2 4. Лg3 Сg4. 5. Лh3+С:h3 6. g3×. Если 1... а4 2. Кре3 а3 3. Крf2 а2 4. Лg3 Се6 5. Лh3+С:h3 6. g3×. И при других ответах черных они не могут избежать поражения. Правильные ответы прислали: А. Битлер, В. Васильев, П. Михеев, А. Сморудов, С. Янсубаев, В. Курленко, С. Аминев, В. Соловьев, В. Попонин (все Свердловск), Н. Нечаев (Каменский р-н, с. Колчедан), Ю. Вахрушев (Асбест), Я. Каплун (В. Пышма), А. Акиньхов (Полевской), Г. Курбатов, И. Завьялов (Первоуральск), Ю. Бусыгин (Невьянск), Г. Белов (Невьянский р-н, с. Быньги), Ю. Лачев (Н. Тагил), Ф. Башмаков (Белоярская АЭС), В. Словцов (В. Салда); Ю. Тутунин (Алапаевск), З. Волкова (Первоуральск).

№ 522. Задача Г. Хискота. Мат в 3 хода.

1. Кf7!! 1... Кр:f7 2. Фh5+Крf8 3. Фе8×. Если 2... Крf6, то 3. Фf5× на 2... g6 последует 3. Фf3×.

1... Крh7 2. Фf6! g:f (g:h) 3. Сf5×.

1... g:h 2. Ф:h6+! Кр:f7 3. Се6×.

1... С:h7 2. Фg5+Кр:f7 3. Ф:g7×. 1... С:f7 2. h7! Сf7 (куда угодно) 3. h8 К×.

Правильное решение прислали: С. Янсубаев, А. Битлер, Т. Мальков, Г. Намсрат, А. Башмаков, С. Шамов, П. Михеев, А. Сморудов, В. Шамонин (все — Свердловск), Б. Райтер (Москва), Я. Каплун, М. Гуляев, А. Минхажаев (В. Пышма), А. Акиньхов (Полевской), М. Фетисов (Ревда), Н. Федяев (Богданович), Н. Нечаев (Каменский р-н, с. Колчедан), В. Макаров (Н Тагил), В. Словцов (В Салда), З. Вилкова, С. Антонов, И. Завьялов (Первоуральск), А. Юнасов, В. Шеин (Серов).

УРОК СТРАТЕГИИ

«Что такое «доминация»?» —

спрашивает свердловчанин В. Крысантьев

Доминация — контроль над определенными полями доски, которые вследствие этого оказываются недоступными атакованным фигурам противника. Другими словами, доминация — это ловля неприятельских фигур.

№ 538.

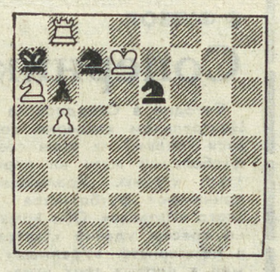

Ход белых.

Эта позиция возникла в легкой партии между Х.-Р. Капабланкой и Эм. Ласкером (белые), 1914 г. После 1. К:с7 К:с7 2. Ла8! К:а8 3. Крс8, черный конь пойман.

Как тема, доминация часто встречается в этюдах.

№ 539. С. Крючков. 1934 г.

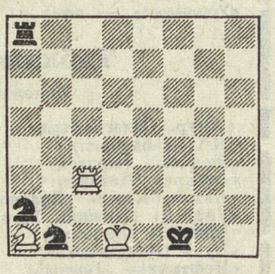

Белые делают ничью.

На доске — ничейное соотношение сил. Однако обе белые фигуры находятся под ударом: ладья — под прямым, конь — под косвенным (...Кас3 и Л:а1). А ладья, поддержанная двумя конями, как правило, против ладьи выигрывает. Но реальная ситуация дает белым ничью. Возникает любопытный финал: «голый» король нападает сразу на три фигуры черных и выигрывает самую сильную из них, оставляя соперника с двумя беспомощными слонами.

Ответы, ответы...

№ 523. С. Козловский, 1931 г. 1. Лg7! Кр:h8 2. Лh7 «Нерасторопный слон мешается и белые его жертвуют» (В. Арефьев, В. Салда). Теперь после 2... Крg8 3. g7! Л—4. Лh8 — победа.

№ 524. И. Хашек, 1929 г. 1. Сf5! gf 2. Крс5 f6 3. Крd6 Лg8 4. Кре6 Крf8 5. Кр:f6, с выигрышем. «И здесь белые жертвуют слона, чтобы затем использовать неудачное положение черной ладьи» (Н. Коновалов, Серов). Если сразу 1. Крс5?, то 1... f5!

№ 525. Ставим черного короля на поле с7. Ретроградный анализ показывает, что эта позиция могла случиться только в том случае, если последний ход делали белые. Значит, сейчас ход за черными: 1... Кb8, Кс6 2. Л:b8, Л:с6×.

№ 526. 1. с3 Крс5 2. Ка4 Крb5 3. с4! Кра6. Черный король — в «клетке». Теперь белые беспрепятственно через пункт «g2» (после хода слоном h1) идут королем к полю с8 и затем Сb7×.

№ 529. Белые первыми ставят ферзя с шахом: 1. b5! сb 2. а5! bа 3. с5 и т. д.

№ 530. 1. Крf7! h5 2. h4!! gh 3. g5; или 2... hg 3. hg g4 4. g6 с выигрышем. Окончание этюда Г. Матисона, 1929 г. «Обе последние позиции имеют большое практическое значение» (Л. Копеин, Свердловск).

Первыми правильные ответы сообщили: С. Аминев, А. Битлер, Ю. Гашев, В. Исаков, В. Копеин, М. Копелян, В. Коренюк, Л. Мартюшев, В. Пястолов, А. Сморудов, В. Соловьев, Р. Фазлутдинов, В. Рылов и Н. Ильичев (все—Свердловск), В. Арефьев (В. Салда), А. Акиньхов (Полевской), Ф. Башмаков (Белоярская АЭС), Ю. Вахрушев (Асбест), М. Гуляев, Я. Каплун, А. Минхажев (В. Пышма), К. Гололобов (Алапаевск), Н. Коновалов (Серов), А. Долгушин, Л. Назаретян, К. Рахматулин (Н. Тагил), В. Воробьев, В. Костин, В. Макарихин (Первоуральск), Н. Нечаев (Каменский р-н).

Отдел ведет П. СТЕПАНОВ.

НАШЕ СПРАВОЧНОЕ БЮРО

ТВ

Среда, 12

ПЕРВАЯ ПРОГРАММА

11.00 — МОСКВА. Новости

11.10 — Утренняя гимнастика. (Цв.).

11.30 — Концертный зал телестудии «Орленок». (Цв.).

12.10 — «Как маленькие». Художественный телефильм (ЧССР).

12.55 — Поет народный артист СССР А. Соловьяненко. (Цв.).

16.00 — МОСКВА. «Качество». Документальный фильм. (Цв.).

16.50 — «Творчество М. Шагинян»

17.30 — «Шахматная школа». (Цв.).

18.00 — Фильм — детям. «Рассказы о Кешке и его друзьях». Многосерийный художественный телефильм, 2-я серия. (Цв.)

19.15 — «Отзовитесь, горнисты!». (Цв.).

20.00 — Новости.

20.15 — «Веселые нотки». (Цв.).

20.30 — «Человек и закон».

21.00 — Тираж «Спортлото». (Цв.).

21.10 — «Играет Элисо Вирсаладзе». Фильм-концерт. (Цв.).

22.00 — Премьера телевизионного многосерийного документального телефильма «Солдатские мемуары». Фильм второй. «И орденов своих с собой им не положено иметь».

23.00 — «Время».

23.30 — Кубок СССР по футболу. 1/8 финала. ЦСКА — «Торпедо». (Цв.). По окончании — Новости.

ВТОРАЯ ПРОГРАММА

17.50 — Свердловск. Учебная программа. Общая химия. I курс. Электролиз.

19.10 — Физика. II курс. Магнетики (окончание). Электромагнитные колебания.

20.30 — Сопротивление материалов. III курс. Сопротивление материалов действию повторно-переменных напряжений (окончание).

21.45 — Новости.

22.00 — «Званый вечер с итальянцами». Художественный телефильм.

Четверг, 13

ПЕРВАЯ ПРОГРАММА

11.00 — МОСКВА. Новости.

11.10 — Утренняя гимнастика. (Цв.).

11.30 — «Отзовитесь, горнисты!». (Цв.).

12.15 — «В бой идут одни «старики». Художественный фильм

16.00 — МОСКВА. «Василий Горин». Документальный телефильм. (Цв.).

16.55 — «Основы советского законодательства». «Право собственности. Договоры»

17.25 — «Наш Лермонтов». В передаче принимает участие лауреат Ленинской премии писатель И. Андроников.

18.15 — Полевая почта «Подвига».

18.45 — «Наука сегодня». (Цв.).

19.15 — «Веселые старты». (Цв.).

20.00 — Новости.

20.15 — «Мы играем и поем». (Цв.).

20.30 — «Ленинский университет миллионов». «XXV съезд КПСС об особенностях идейного противоборства двух систем в современных условиях». В передаче принимают участие: директор Института социологических исследований АН СССР, член-корреспондент АН СССР М. Н. Руткевич, директор Института государства и права АН СССР, член-корреспондент АН СССР В. Н. Кудрявцев, директор Института Латинской Америки АН СССР, доктор экономических наук В. В. Вольский.

21.00 — А. Бородин. «Князь Игорь». Фильм-опера. Вступительное слово С. Виноградовой. (Цв.).

23.00 — «Время».

23.30 — «В добрый путь!». (Цв.). По окончании — Новости.

ВТОРАЯ ПРОГРАММА

19.25 — Свердловск. Новости.

19.35 — Передача для школьников «15 минут по-английски».

19.50 — Реклама.

20.00 — «Полчаса у сельчан».

20.30 — Для вас, малыши!

20.50 — Новости.

21.05 — «Книжный киоск».

21.35 — «Кража». Художественный телефильм. 1-я серия.

РАДИО

ЧЕТВЕРГ, 13 МАЯ

6.30 — Программа передач. **6.35** — Областные известия. **6.45** — Поет солистка Свердловской филармонии Вера Баева. **7.15** — Гимнастика для детей. **7.25** — Обзор областных газет. **7.40** — «Поиск». Радиоочерк об участниках ВДНХ — изобретателях Артинского механического завода. **8.15** — «Поющий диск». **9.10** — Объявления. **10.25** — Производственная гимнастика. **10.35** — Областные известия. **11.45** — «Как вас обслуживают?» «Мужчина хочет стать красивым». Фельетон. **11.55** — Внимание: технические новинки. **16.45** — Обзор газеты «Вечерний Свердловск». **16.50** — Дневник зрителя и объявления. **20.00** — Журналист вернулся из командировки... Очерк «Камские причалы». **20.30** — Областные известия. **20.40 — Передачи из Москвы.**

ТЕАТРЫ

СВЕРДЛОВСКИЙ АКАДЕМИЧЕСКИЙ ТЕАТР ОПЕРЫ И БАЛЕТА им. А. В. ЛУНАЧАРСКОГО

Сегодня ПИКОВАЯ ДАМА
13-V премьера АНТОНИЙ И КЛЕОПАТРА
14-V ТРАВИАТА

СВЕРДЛОВСКИЙ ДРАМАТИЧЕСКИЙ ТЕАТР

Сегодня ДЕНЬ ПОЧТИ СЧАСТЛИВЫЙ
13-V ЭНЕРГИЧНЫЕ ЛЮДИ
14-V ИНТЕРВЬЮ В БУЭНОС-АЙРЕСЕ

СВЕРДЛОВСКИЙ ТЕАТР МУЗКОМЕДИИ

Сегодня МОЯ ПРЕКРАСНАЯ ЛЕДИ
13-V ГРАФИНЯ МАРИЦА
14-V МОЙ ДРУГ БЕНБЕРИ

ТЮЗ им. ЛЕНИНСКОГО КОМСОМОЛА

Сегодня в 18 ч. ТРИ МУШКЕТЕРА
13-V в 10 ч. СКАЗКА О ЦАРЕ САЛТАНЕ

КИНОКОНЦЕРТНЫЙ ТЕАТР «КОСМОС» ДНИ ТВОРЧЕСТВА В. ШУКШИНА.

Сегодня и 13 мая **«КАЛИНА КРАСНАЯ».** Сеансы: в 12, 16, 20 ч.

КИНО

СЕГОДНЯ В КИНОТЕАТРАХ:

ОКТЯБРЬ — **Что с тобой происходит?**
СОВКИНО — **Анна и командор. Зита и Гита** (две серии).
УРАЛ — **Любовь. Зеркало. Преступление во имя любви.** В зале документальных фильмов **И все-таки я верю. Рядом с солдатом.**
ТЕМП — **Зита и Гита** (две серии).
ЗАРЯ — **Пусть говорят. Осень.**
ЭКРАН — **Зита и Гита** (две серии).
АВИАТОР — **Буран.**
СОВРЕМЕННИК — **Зита и Гита** (две серии).
ЮЖНЫЙ — **Анна и командор.**

15—16 мая **в ЦПКиО им. МАЯКОВСКОГО ОТКРЫТИЕ ЛЕТНЕГО СЕЗОНА.**

Большая программа концертов, работают все аттракционы и танцевальная веранда, играет оркестр.

ЦЕНТРАЛЬНЫЙ СТАДИОН

16 мая в 18 час. **ФУТБОЛ**
ПЕРВЕНСТВО СССР. ВТОРАЯ ЛИГА
Матч между командами: «УРАЛЕЦ» — «УРАЛМАШ» (Нижний Тагил) (Свердловск)
Кассы работают с 10 до 20 часов.

ПОГОДА

13—14 мая по области ожидается переменная облачность, местами слабые дожди. Ветер северо-западный, 5—10, порывы 15 метров в секунду. Температура воздуха ночью 1—6 градуса, в горных районах 1 градус тепла — 4 градуса мороза, днем 12—17, на севере 9—14 градусов тепла. Ожидается дальнейшее увеличение пожарной опасности в лесах.

Звоните: Редактор — 51-28-61 Зам. редактора — 51-38-75. Ответственный секретарь — 51-74-67 Секретариат — 51-47-26 и 58-95-48. Отдел рабочей и инженерной молодежи — 58-96-11. Отдел коммунистического воспитания — 51-60-33. Отдел комсомольской жизни и молодежных проблем — 58-92-41. Отдел сельской молодежи — 51-34-22. Отдел военно спортивный — 51-39-09. Отдел учащейся молодежи — 58-93-89. Отдел литературы и искусства — 51-28-32. Отдел информации — 51-16-81 58-92-37. Отдел писем — 51-56-69 Фотокорреспондент — 51-38-28.

Пишите: 620219 Свердловск, ГСП 153, ул. 8 Марта, 8. Редакция газеты «На смену!».

НС 26333 Заказ № 4838 Типография изд-ва «Уральский рабочий», г. Свердловск, проспект Ленина, 49. Индекс 15650. Тираж 160000.