КОНТРОЛЬНЫЙ ЭКЗЕМПЛЯР

ПРОЛЕТАРИИ ВСЕХ СТРАН, СОЕДИНЯЙТЕСЬ!

НА СМЕНУ!

ОРГАН СВЕРДЛОВСКОГО ОБКОМА ВЛКСМ

ГАЗЕТА ОСНОВАНА В 1920 ГОДУ

№ 91 (9946) ◆ ЧЕТВЕРГ, 8 МАЯ 1975 г. ◆ Цена 2 коп.

ВЧЕРА В СВЕРДЛОВСКЕ СОСТОЯЛСЯ МИТИНГ, ПОСВЯЩЕННЫЙ ОТПРАВКЕ МИРНОГО ЭШЕЛОНА ВАГОНОВ НА БАЙКАЛО-АМУРСКУЮ МАГИСТРАЛЬ.

ДОБРОГО ПУТИ, «СВЕРДЛОВСКИЙ КОМСОМОЛЕЦ»!

Вот уже 30 лет на первую платформу Свердловского железнодорожного вокзала подаются только мирные пассажирские поезда. Но уральцы не забыли, как прощались на перроне вокзала с родными и близкими, провожая на фронт, как шли на запад эшелоны с боевой техникой, оружием и боеприпасами. Отсюда отправлялись и составы с танками, на башнях которых было выведено: «Свердловский комсомолец». Эти слова появились вновь — только не на боевых машинах, а на цельнометаллических вагонах, груженных мирной продукцией.

Открывая митинг, посвященный отправке эшелона вагонов, первый секретарь обкома ВЛКСМ В. Андрианов сказал: «Сегодня, в канун 30-летия Победы, комсомольцы области вновь отправляют «Свердловский комсомолец» на передовые позиции, но только мирного трудового фронта — на трассу века БАМ. Юношами и девушками перечислено в фонд создания эшелона около 25 миллионов рублей. Как в грозные боевые годы, весом вклад молодежи Среднего Урала в общенародные результаты труда. Этот вклад направлен на досрочное завершение девятой пятилетки».

Проводить «Свердловский комсомолец» пришли на перрон железнодорожного вокзала молодые передовики производства, ветераны войны и труда, партийные, комсомольские работники.

В митинге приняли участие член ЦК КПСС, первый секретарь обкома КПСС Я. П. Рябов, секретарь обкома КПСС Б. Н. Ельцин. Выступая на митинге, Б. Н. Ельцин передал комсомольцам области горячую благодарность от обкома КПСС за то, что они сдержали свое слово и построили мирный эшелон.

«Свердловский комсомолец» — это символ верности уральской молодежи славным боевым и трудовым традициям старшего поколения. «Война не давила на наши плечи,— говорила на митинге Л. Сохарева, комсорг бригады токарей Уралвагонзавода, бригады, которая стала инициатором создания эшелона.— Мы родились после войны, но хорошо знаем цену словам: никто не забыт, ничто не забыто». О том, что молодежь помнит героев фронта и тыла, говорил и рабочий ВИЗа, депутат облсовета, делегат XVII съезда ВЛКСМ В. Конышев.

Выступивший следом инженер-конструктор Уралмаша, бывший бригадир фронтовой бригады М. М. Осинцев рассказал, как в трудных условиях создавалась боевая техника, как крепили молодые труженики единство фронта и тыла. Доброе слово сказал он и о трудовых делах сегодняшних комсомольцев, верных традициям фронтовых ударных бригад. Многие уральцы, в том числе и уралмашевцы, не вернулись с фронта. М. М. Осинцев предложил почтить их память минутой молчания.

В наступившей тишине звучат оружейные залпы. Делегация участников митинга отправляется для возложения цветов к памятникам В. И. Ленину, Уральскому добровольческому танковому корпусу, Комсомолу Урала.

К микрофону подходит ветеран добровольческого танкового корпуса, главный редактор журнала «Урал» писатель В. К. Очеретин. «Моя молодость, — говорит он,— совпала с Великой Отечественной войной. Победить — это было тогда главным делом моих сверстников. И они шли на трудности, испытания. И сегодня молодежи поручают самые ответственные участки работы. Держите высоко нашу уральскую марку!».

Участники митинга принимают обращение к молодежи Свердловской области.

...Машинист электровоза А. Скляров, который вместе со своим помощником В. Кузьминых привел эшелон вагонов из Нижнего Тагила в Свердловск, передает жезл-эстафету комсомольско-молодежной бригаде электродепо станции Свердловск-Сортировочный. Машинист Владимир Новоселов заверяет участников митинга, что его экипаж справится с ответственным поручением.

Счастливого пути. «Свердловский комсомолец»!

В. КОСТЮКЕВИЧ.

На снимках: идет митинг; «Свердловский комсомолец» перед отправкой.

Снимки Л. БАРАНОВА.

ВСЕ — НА ВАХТУ ТРУДОВЫХ РЕКОРДОВ!

ОБРАЩЕНИЕ МОЛОДЫХ ПЕРЕДОВИКОВ ПРОИЗВОДСТВА, ПОБЕДИТЕЛЕЙ СОЦИАЛИСТИЧЕСКОГО СОРЕВНОВАНИЯ В ЧЕСТЬ 30-ЛЕТИЯ ПОБЕДЫ, КО ВСЕМ ЮНОШАМ И ДЕВУШКАМ СВЕРДЛОВСКОЙ ОБЛАСТИ.

Мы, комсомольцы, молодые рабочие и колхозники, участники областного митинга, посвященного отправке мирного эшелона «Свердловский комсомолец», обращаемся ко всем комсомольцам и молодежи Среднего Урала.

Страна отмечает 30-летие Победы над фашистской Германией — Победы, сохранившей нам светлое будущее.

Молодежь страны посвятила этому юбилею свой ударный труд. Юноши и девушки Свердловской области, как высокую честь, восприняли призыв работать «За себя и за того парня», чтобы своим трудом доказать верность священной памяти о лучших сынах и дочерях, отдавших жизнь за счастье Отчизны.

Более 250 тысяч молодых уральцев, 2200 комсомольско-молодежных коллективов встали на ударную вахту, с удвоенной энергией работали за тех, кто не вернулся с полей сражений.

В годы войны руками молодых уральцев на средства, заработанные молодежью, были созданы танковые колонны с гордым именем «Свердловский комсомолец».

Готовясь к 30-летию Великой Победы, комсомол Среднего Урала выступил с инициативой создать мирный эшелон и назвать его этим именем.

Восемь месяцев длилась трудовая вахта молодых уральцев. Слово свое мы сдержали. В фонд эшелона перечислено около 25 млн. рублей.

Принимай, Родина, наш подарок: мирный эшелон «Свердловский комсомолец», воплотивший в себе трудовой энтузиазм, творческий поиск молодежи области, — символ нашей преданности трудовым традициям рабочего класса Урала!

Мы горды тем, что наш эшелон отправляется на передовую линию трудового фронта страны — Байкало-Амурскую магистраль.

Мы обращаемся к вам, комсомольцы и молодежь нашей области, нашим сверстникам, с призывом в ответ на решение апрельского (1975 г.) Пленума ЦК КПСС о созыве 24 февраля 1976 года XXV съезда Коммунистической партии Советского Союза включиться во всенародную борьбу за повышение эффективности общественного производства, коренное улучшение качества работы, за достойную встречу предстоящего съезда.

МЫ, УЧАСТНИКИ МИТИНГА, ПРИЗЫВАЕМ ВСЕХ КОМСОМОЛЬЦЕВ, ЮНОШЕЙ И ДЕВУШЕК СВЕРДЛОВСКОЙ ОБЛАСТИ В ЧЕСТЬ XXV СЪЕЗДА КОММУНИСТИЧЕСКОЙ ПАРТИИ ВСТАТЬ НА УДАРНУЮ ТРУДОВУЮ ВАХТУ — ВАХТУ ТРУДОВЫХ РЕКОРДОВ. ОЗНАМЕНОВАТЬ КАЖДЫЙ ДЕНЬ ПРЕДСЪЕЗДОВСКОЙ ВАХТЫ ВЫСОКОЙ ПРОИЗВОДИТЕЛЬНОСТЬЮ ТРУДА, ОТЛИЧНЫМ КАЧЕСТВОМ РАБОТЫ, НАИБОЛЕЕ ПОЛНЫМ ИСПОЛЬЗОВАНИЕМ РАБОЧЕГО ВРЕМЕНИ.

Мы призываем юношей и девушек области проявить еще большую организованность, деловитость, творческую инициативу, активно участвовать в научно-техническом творчестве, в борьбе за экономию и бережливость, добиваться быстрейшего внедрения в производство достижений науки и техники, передового опыта.

Пятилетке — ударный финиш! Все для трудовой победы!

Нам, комсомольцам и молодежи семидесятых годов, передал эстафету комсомол предыдущих поколений. Нам продолжать его лучшие традиции. Нам создавать новые.

Мы уверены, что юноши и девушки нашей дважды орденоносной области, как и все советские люди, еще настойчивее, еще упорнее и решительнее будут бороться за упрочение дела, за которое проливали кровь наши отцы и деды,— великого дела строительства коммунизма.

Принято на областном митинге, посвященном отправке мирного эшелона «Свердловский комсомолец» 7 мая 1975 г. г. Свердловск.

В НАШЕЙ ОБЛАСТИ ЗАКОНЧИЛОСЬ ВЫДВИЖЕНИЕ КАНДИДАТОВ В ДЕПУТАТЫ ВЕРХОВНОГО СОВЕТА РСФСР.

НАЗЫВАЮТ ИМЕНА ЛУЧШИХ

Многолюдным было вчера предвыборное собрание во Дворце металлургов в Кировграде. Трудящиеся Кировградского медеплавильного комбината единодушно назвали своим кандидатом в депутаты Верховного Совета РСФСР по Невьянскому избирательному округу № 668 первого заместителя председателя исполкома Свердловского областного Совета депутатов трудящихся **Федора Михайловича Морщакова.**

Вчера предвыборное собрание по Невьянскому избирательному округу № 668 состоялось и на Верх-Нейвинском заводе «Вторцветмет». Рабочие, служащие и инженерно-технические работники этого предприятия своим кандидатом в депутаты выдвинули также **Ф. М. Морщакова.**

Рано утром, перед началом рабочего дня, собрались рабочие, инженерно-технические работники и служащие строительного управления Белоярской ГРЭС на предвыборное собрание. Своими кандидатами в депутаты Верховного Совета РСФСР по Сысертскому избирательному округу № 675 они назвали кандидата в члены Политбюро ЦК КПСС, председателя Совета Министров РСФСР **Михаила Сергеевича Соломенцева** и бригадира плотников стройуправления Белоярской ГРЭС **Владимира Петровича Марфина.**

В этот же день состоялось предвыборное собрание и в научно-производственном объединении «Уралгидромаш» в Сысерти. Трудящиеся этого объединения выдвинули кандидатами в депутаты Верховного Совета РСФСР по Сысертскому избирательному округу № 675 М. С. Соломенцева и В. П. Марфина.

Единодушным было решение собрания металлургов Нижнетагильского металлургического комбината: выдвинуть кандидатом в депутаты Верховного Совета РСФСР по Тагилстроевскому избирательному округу № 676 первого секретаря Нижнетагильского горкома КПСС **Юрия Владимировича Петрова.**

Рабочие, инженерно-технические работники и служащие мебельной фирмы «Тагил» своим кандидатом в депутаты по Тагилстроевскому избирательному округу № 676 также назвали **Ю. В. Петрова.**

В ЭТИ ДНИ ПРОХОДЯТ ТАКЖЕ И ПРЕДВЫБОРНЫЕ СОБРАНИЯ ПО ВЫДВИЖЕНИЮ КАНДИДАТОВ В ДЕПУТАТЫ ОБЛАСТНОГО СОВЕТА ДЕПУТАТОВ ТРУДЯЩИХСЯ. РАБОЧИЕ, СЛУЖАЩИЕ, ИНЖЕНЕРНО-ТЕХНИЧЕСКИЕ РАБОТНИКИ, ПРЕДСТАВИТЕЛИ ИНТЕЛЛИГЕНЦИИ ПРЕДЛАГАЮТ ВЫДВИНУТЬ КАНДИДАТАМИ В ДЕПУТАТЫ ОБЛАСТНОГО СОВЕТА САМЫХ ЛУЧШИХ, САМЫХ ДОСТОЙНЫХ ПРЕДСТАВИТЕЛЕЙ НАРОДА.

О ПРЕДСТОЯЩИХ ВИЗИТАХ ЧЛЕНА ПОЛИТБЮРО ЦК КПСС, ПРЕДСЕДАТЕЛЯ СОВЕТА МИНИСТРОВ СССР ТОВАРИЩА А. Н КОСЫГИНА

По приглашению Совета Революционного командования Ливийской Арабской Республики член Политбюро ЦК КПСС, Председатель Совета Министров СССР тов. А. Н. Косыгин посетит с официальным визитом ЛАР в первой половине мая с. г.

* * *

По приглашению президента Тунисской Республики Хабиба Бургибы член Политбюро ЦК КПСС, Председатель Совета Министров СССР тов. А. Н. Косыгин посетит с официальным визитом Тунис в середине мая с. г.

ИМ ЗАВТРА — В СТРОЙ

Торжественным маршем молодых свердловчан по центральной площади города закончился вчера в Свердловске митинг, посвященный проводам призывников на службу в Вооруженные Силы СССР. Отсюда уходили по первому призыву в Красную Армию комсомольцы-добровольцы, в грозном 1943 году здесь напутствовали бойцов Уральского добровольческого танкового корпуса, покрывшего себя в боях за Родину неувядаемой славой. И вот теперь настал черед нести эстафету отцов новому поколению свердловчан.

О славных боевых традициях уральцев говорил, открывая торжественный митинг, секретарь горкома КПСС И. А. Стадников. С напутственным словом к призывникам обратился ветеран Великой Отечественной войны Герой Советского Союза В. И. Шабуров. И в мирные дни военная служба трудна и ответственна, она требует больших знаний, силы и мужества. Об этом говорил старший товарищ будущих воинов отличник боевой и политической подготовки, находящийся здесь в краткосрочном отпуске, сержант В. Данилов, который еще недавно стоял в таком же строю, как они, а теперь несет службу в Группе советских войск в Германии в знаменитой гвардейской Уральско-Львовской добровольческой танковой дивизии имени Маршала Советского Союза Малиновского.

От имени матерей призывников выступила термист Уралмашзавода В. А. Башегурова.

На митинге присутствовали также наши чехословацкие друзья, гостящие сейчас в Свердловске. С приветствием к призывникам обратился председатель областного комитета Союза чехословацко-советской дружбы Я. Самек.

Токарь завода «Уралэлектротяжмаш» Герой Социалистического Труда Л. Я. Мехонцев зачитал наказ свердловчан будущим воинам. Честь принять этот наказ и шкатулку с уральской землей выпала призывникам Октябрьского района. Студент Свердловского автодорожного техникума С. Чистяков произносит слова клятвы молодых свердловчан. Прощаясь с городом, призывники возлагают цветы к памятнику В. И. Ленину.

На митинге присутствовали первый секретарь обкома КПСС Я. П. Рябов, секретарь обкома КПСС Л. Н. Пономарев, председатель облисполкома А. В. Борисов, председатель облсовпрофа К. А. Замирякин, первый секретарь Свердловского горкома КПСС Л. Ф. Бобыкин, председатель горисполкома А. А. Пушкарев.

ПОДВИГ НАРОДНЫЙ

Михаил Александрович Тягунов прошел боевой путь от солдата до генерала.

После окончания войны Михаил Александрович Тягунов занимал различные командные должности в рядах Советской Армии. Сейчас генерал-лейтенант М. А. Тягунов — начальник штаба Краснознаменного Уральского военного округа.

В канун празднования 30-летия Победы советского народа наш корреспондент Н. Шевченко встретился с М. А. ТЯГУНОВЫМ и взял у него интервью.

— Товарищ генерал, вы участник Великой Отечественной войны. Расскажите, пожалуйста, где вы ее начали и где и как она закончилась для вас? Какой день войны самый памятный для вас?

— Для меня особенно памятны два дня войны: моего боевого крещения и последний день войны.

В Советскую Армию меня призвали в январе 1943 года. После подготовки в учебном минометном полку, в сентябре этого же года и до последнего залпа войны — в действующей армии: Брянский, Центральный, а затем 1-й Украинский фронт.

Мое боевое крещение произошло в наступлении. Стрелковый батальон, в состав которого входила и наша минометная батарея, с ходу форсировал небольшую реку и овладел высотой на ее противоположном берегу.

Немцы превосходящими силами предприняли контратаку.

Наша батарея заняла огневые позиции в нескольких сотнях метров от залегшей цепи батальона. И тут же мы услышали приказ: «Минометчики, огонь!» А у нас уже не было мин, и мы не могли помочь нашим пехотинцам.

Как только подвезли боеприпасы, батарея открыла шквальный огонь. Вблизи нашей огневой позиции рвались мины и снаряды, а минометчики в ответ вели беглый огонь с максимально возможным темпом. Действовали мои боевые товарищи с каким-то особым мастерством и исключительной храбростью. И контратака немцев была отбита.

В последнем бою я уже командовал стрелковым взводом, был лейтенантом. Мы стремительно двигались на помощь сражающейся Праге. В столице братской Чехословакии мы и отметили торжественно долгожданную нашу Победу!

— Война осталась в памяти у людей, которые в ней участвовали, и у нынешнего поколения советской молодежи. Она коснулась всего нашего народа, всего человечества. Советская Армия выступила освободительницей от фашизма не только своей Родины, но и многих других народов мира. Значение этого подвига советского народа и его Вооруженных Сил невозможно переоценить.

— Действительно, наш героический народ — главный творец победы над фашистской Германией и милитаристской Японией — совершил подвиг, равного которому еще не знала история.

Мне, участнику Великой Отечественной войны, пришлось быть свидетелем волнующих и трогательных встреч нашей армии с трудящимися Польши и Чехословакии. Встречали народы этих стран советских воинов со слезами радости на глазах, с чувством сердечной благодарности, как своих освободителей, как братьев.

Выполнение Советской Армией своего интернационального долга стоило огромных жертв. Это особенно важно подчеркнуть сегодня, в день 30-летия великой Победы, ибо платные клеветники на нашу Родину — фальсификаторы истории второй мировой войны, — стремятся принизить, а чаще всего очернить тот вклад, который внесли советские люди в освобождение многих народов. Из 8,5 миллиона советских воинов, участвовавших в освобождении других стран, свыше одного миллиона отдали свои жизни за это священное дело. В памяти благодарного человечества этот подвиг советского солдата будет жить в веках.

(Окончание на 3-й стр.).

PLZEŇ — СВЕРДЛОВСК

В Свердловской области продолжаются Дни советско-чехословацкой дружбы

АЛЛЕЯ ПОБРАТИМОВ

На Среднем Урале продолжаются Дни советско-чехословацкой дружбы, посвященные 30-летию Победы советского народа в Великой Отечественной войне и 30-летию освобождения Чехословакии от фашистских захватчиков.

Вчера представители трудящихся Свердловска и Западночешской области приняли участие в закладке аллеи имени советско-чехословацкой дружбы. Торжественный митинг, посвященный этому событию, открыл первый секретарь Верхисетского райкома КПСС города Свердловска А. В. Рыбин. Он предоставил слово заместителю председателя Свердловского горисполкома, члену областного правления общества советско-чехословацкой дружбы В. П. Букину.

Затем на митинге выступил председатель Западночешского областного комитета Союза чехословацко-советской дружбы Я. Самек.

...Закладка аллеи началась. Стройные ряды тополей протянулись от Дворца молодежи через парк имени XXII партсъезда в сторону Верхисетского металлургического завода.

Председатель Свердловского горисполкома А. А. Пушкарев и руководитель делегации Западночешского обкома КПЧ, председатель областной контрольно-ревизионной комиссии И. Лукавский снимают полотно с алого тиснения букв памятной доски: «Аллея советско-чехословацкой дружбы заложена 7 мая 1975 года в честь 30-летия Победы представителями трудящихся города Свердловска и Западночешской области».

На закладке аллеи дружбы присутствовали секретарь Свердловского обкома КПСС Л. Н. Пономарев, заведующий отделом пропаганды и агитации обкома КПСС В. П. Мазырин, первый секретарь обкома ВЛКСМ В. Андрианов и другие ответственные партийные, советские, профсоюзные и комсомольские работники, представители общественности города.

Участник торжественного митинга, член делегации ССМ Западночешской области Карел Бнценц сказал в беседе с корреспондентом «На смену!»:

— Это прекрасный обычай — посадить на память дерево. Дерево дружбы. Я не забуду эту аллею. Мне очень хочется вернуться потом снова сюда, в зеленую тень этих тополей, вернуться с моими дочерьми и снова вспомнить о великом прекрасном празднике советских людей — 30-летии Победы.

Вчера программа Дней советско-чехословацкой дружбы была для ее участников очень насыщенной. Группа представителей трудящихся Западной Чехии, в том числе и делегация Социалистического союза молодежи областипобратима, присутствовала на торжественном митинге молодежи по случаю отправки эшелона «Свердловский комсомолец» на строительство Байкало-Амурской магистрали.

Наши гости присутствовали на открытии фотовыставки «Свердловск в годы Великой Отечественной войны» в киноконцертном театре «Космос», побывали на открытии недели чехословацкого кино в кинотеатре «Буревестник», приняли участие в торжествах, посвященных проводам молодежи на службу в ряды Советской Армии на площади имени 1905 года.

Наших побратимов сердечно встречали трудящиеся некоторых крупных предприятий Свердловска.

Вечером представители трудящихся Западной Чехии присутствовали во Дворце молодежи на торжественном открытии Дней советско-чехословацкой дружбы.

На снимке: гости из Западночешской области знакомятся с Дворцом спорта профсоюзов в Свердловске.

Снимок Л. БАРАНОВА.

ЭКСПЕДИЦИЯ «ПАМЯТЬ»

30

МАРШРУТ *Комсомольцы-добровольцы*

КОМАНДИРА 2-го батальона 61-й Свердловско-Львовской ордена Ленина, Краснознаменной, орденов Суворова, Кутузова, Богдана Хмельницкого танковой бригады хорошо знали во всем 10-м гвардейском Уральско-Львовском танковом добровольческом корпусе. О его храбрости ходили легенды.

В течение всей войны механиком-водителем танка Владимира Маркова был Николай Александрович Яненков. Со своим командиром он прошел боевой путь от Орла до Берлина и Праги. Как священную память хранит инструментальщик Верх-Исетского металлургического завода Н. А. Яненков фронтовую фотографию своего комбата. На обороте ее написано:

«Лучшему из лучших механику-водителю танка Николаю Яненкову от командира батальона Владимира Маркова.

Твои боевые дела, Коля, навечно войдут в историю части».

О том, как сражался Николай Яненков, говорят его боевые награды: орден Красного Знамени, два ордена Отечественной войны первой степени, два — второй, орден Красной Звезды, многочисленные боевые медали.

О своем боевом командире рассказывает Николай Александрович Яненков.

ДОРОГИ КОМБАТА МАРКОВА

Чем больше времени отделяет нас от событий минувшей войны, тем меньше остается в живых ее участников. Вместе с ними мы теряем бесценных свидетелей героизма советских людей, их подвигов, проявленных при защите родной земли, освобождении Европы и спасении мира от немецко-фашистского варварства и рабства. Ведь нам очень дорого и важно сохранить в памяти народной имена тех, кто, не щадя крови и самой жизни, добровольно пошел в смертельную схватку с коварным захватчиком, чтобы грудью своей прикрыть Родину от грозной опасности. Их жизнь, их борьба, их подвиг — пример для многих поколений советских людей.

А поэтому, выполняя просьбу учеников многих школ Свердловска, Дегтярска, Нижнего Тагила, Каменска-Уральского, Серова, Каменец-Подольска, Тернополя и других городов нашей Родины, рассказываю о командире 2-го танкового батальона 61-й гвардейской Свердловско-Львовской ордена Ленина, Краснознаменной орденов Суворова, Кутузова, Богдана Хмельницкого добровольческой танковой бригады, Герое Советского Союза Владимире Маркове.

В первых же боях Уральского добровольческого танкового корпуса на Курской дуге отличился лейтенант Марков. Его танк прорвался сквозь шквальный огонь на занятую гитлеровцами высоту. Экипаж уничтожил восемь вражеских орудий и несколько десятков солдат. Используя успех Маркова, через реку Нугрь переправились остальные машины второго батальона Свердловской танковой бригады и мотострелковой бригады. В ходе Курской битвы Маркова назначили командиром взвода танковой разведки. Владимир был как бы создан для такой службы— храбр, способен принимать смелые и неожиданные решения. Из всех военных специальностей разведка, наверное, самая нелегкая. А танковая тем более.

Танковая разведка — это первым идти в самое пекло. Володя Марков одним из первых ворвался в Каменец-Подольск, разметывая бронетранспортеры, тягачи, пушки и солдат противника. Двадцатидвухлетний гвардии майор, командир танкового батальона первым подошел к Одеру, Шпрее, отличился и при взятии Берлина и освобождении Праги. Ненавидел он само слово «отступать».

В боях за Романовку немцы потеснили пехоту из соседней части. Видя это, Марков выскочил из танка и побежал под ураганным огнем к пехотинцам. Размахивая пистолетом, он первым ринулся в контратаку. Наши солдаты, уже было дрогнувшие, удержали важный рубеж. Отчаянная смелость бойца сочеталась в нем со зрелостью и грамотностью профессионального военного. В боях за Ласув Марков, будучи уже командиром роты, принял на себя командование батальоном. Танкисты отбили двенадцать атак, немцы бросили на участок шестьдесят танков (из них большинство «тигры» и «королевские тигры»), десятиствольные минометы и самоходные установки «фердинанд». Владимир применил хитроумный фланговый обход. Точность расчета и неожиданность удара принесли победу.

Ему давали самые трудные задания, и не было случая, чтобы Владимир сплоховал. Командир роты обычно раздумывал лишь секунды — кого послать? Конечно, Маркова. Точно так получилось и с Марковым — командиром роты и с Марковым — командиром батальона. Все знали: Владимир справится с любым делом.

Фронтовые газеты писали о Владимире: «Где Марков — там победа». И наши ребята говаривали: «Володя впереди, живой, значит можно включать четвертую передачу». А сам Володя был очень скромным. Солдат старше себя называл по имени-отчеству, обо всех танкистах так заботился, что бывало даже неловко: и табак свой отдаст, и сахар, и сухари.

За боевые успехи Владимиру Александровичу Маркову в конце войны присвоено звание Героя Советского Союза.

...На левом берегу Одера, недалеко от города Оппельн, сосредоточилась мощная гитлеровская группировка, она пыталась удержать район Верхней Силезии, чтобы защитить свои войска, сопротивлявшиеся в Чехословакии, от ударов Советской Армии. Ставка Верховного Главнокомандования разгадала этот маневр и поставила войскам 1-го Украинского фронта задачу: перейти в наступление, окружить и разгромить врага. Мы понимали, что успешное выполнение этого задания Ставки откроет советским войскам путь на Берлин. Мы идем вдоль реки Бобер, по дорогам, по которым сто тридцать два года тому назад продвигались воины Кутузова. На опушке дубовой рощи возле города Бунслау высится памятник. На мраморном постаменте — простой строгий обелиск. Вокруг следы боев: сожженные танки, перевернутые немецкие пушки. А у подножия обелиска пламенеет свежая веточка ярко-красной герани, кто принес ее сюда в этот мартовский день? Кто покоится вечным сном под обелиском?

Под обелиском похоронено... сердце. Когда в апреле 1813 года русские войска освободили от французов Бунслау, фельдмаршал Кутузов тяжело заболел. Вскоре он умер. Умирая, он завещал похоронить на опушке дубовой рощи свое сердце, как бы в знак того, что этой величественной освободительной войне он отдал его целиком. Тело М. И. Кутузова перевезли на родину и похоронили в Казанском соборе в Петербурге. А здесь, мимо необычной могилы, проходят войска. Это потомки Кутузова — славные советские герои. Солдаты и офицеры останавливаются, поднимают вверх автоматы — и воинский салют разрывает воздух: советские воины отдают честь великому освободителю Европы. Около Бунслау бригада В. И. Зайцева получила задание занять город Нейштадт. Задачу эту ставил бригаде сам командарм. «Операция сложная, подполковник, и чрезвычайно важная. Я поручаю ее вам, как мастеру ночного боя. К утру Нейштадт должен стать нашим», — сказал генерал-полковник Д. Д. Лелюшенко, как всегда, коротко и пожелал Василию Ивановичу удачи.

Бой за Нейштадт начался вечером. Впереди шел батальон капитана Моськина. По расчету Зайцева, Моськин уже должен был прорваться к мосту, за которым находился Нейштадт. Но рация Моськина молчала.

— «Ромашка»! Чего ты молчишь, «Ромашка»? — неустанно вызывает радист командира бригады.

— Молчу, потому что нечего говорить, — наконец, отозвалась «Ромашка», — вокруг до черта фаустников. Эти головорезы держат подходы к городу с упорством смертников. Уже сгорели три наши «тридцатьчетверки».

Зайцев понял: Моськину надо немедленно послать помощь. Кто же сможет прорваться через сплошной огонь фаустников? И сразу пришло решение: Марков Володя Молодой комбат всегда действовал решительно, смело и быстро. Он обрушивался на врага как снег на голову и, не давая ему опомниться, уничтожал его из всех видов оружия.

И сейчас же танки Маркова пошли на Нейштадт на предельной скорости, с ходу поливая гитлеровцев ураганным огнем из пушек и пулеметов... А вот и мост через Нейсе. Главное — не замедлить ход. «Тридцатьчетверка» Маркова уже на мосту. Танкисты видели, как их комбат на ходу выскочил из танка и бросился на фаустников.

— Ура-а-а!—раздалось в темноте, и вслед за ним с танков соскочили автоматчики. Прошло некоторое время, и радист комбрига принял радиограмму от Маркова. Комбат докладывал: «Зеленая улица! Проход через мост свободен. Двигайтесь за мной!» За батальоном Маркова прошли все танки бригады.

Бой завязался на улицах Нейштадта. А вскоре Зайцев доложил командарму, что его задание выполнено — Нейштадт взят. Это было под утро, звезды уже угасали, понемногу светлел небосвод. Вечером радио передало танкистам бригады подполковника В. И. Зайцева благодарность Верховного Главнокомандования. После боя танкисты отдыхали в небольшой немецкой деревушке, куда и прибыл командарм поздравить с успешным боем Маркова.

Владимир Александрович Марков, как и многие солдаты, не дожил до наших дней, но мы чтим героев, отдавших свою жизнь ради победы над трижды проклятым немецким фашизмом. На могилах наших героев в местах свершения подвигов в родных селах и городах стоят памятники славы. О доблести воинов и героизме народа напомнят будущим поколениям ансамбли-монументы в Ленинграде, Волгограде, Киеве, Севастополе, Львове, Риге, Брестской крепости, Берлине. Как символ бессмертия, зажжены огни вечной славы более чем в двадцати местах нашей страны.

Примерно в ста городах и селах памятниками боевой славы стали танки, корабли, самолеты, орудия, пулеметы. Именами своих героев народ назвал города, села, улицы, парки, сады, площади, предприятия и бригады, совхозы, колхозы, школы, пионерские дружины и отряды. Отблески этой великой человеческой памяти и в книгах, кинолентах, спектаклях.

Погибшие в бою не вычеркнуты из строя живых. Они всюду рядом с нами. Мы помним их: они живут в памяти отца, потерявшего сына, и в памяти сына, потерявшего отца.

Они живут в памяти матерей и вдов, братьев и сестер, друзей и товарищей. Они живут в памяти народа. Солдаты, погибающие во имя торжества разума и света, достойны бессмертия и будут жить вечно, ибо смертен солдат как воин или человек, но бессмертен народ, и сегодня мы несем ответственность перед теми, кто, глядя в лицо смерти и погибая, думал о нас, а поэтому наш долг идти дальше, делать больше, лучше, свято хранить память о павших героях и быть достойными их подвигов.

Н. ЯНЕНКОВ,
механик-водитель танка командира батальона В. А. Маркова.

НА СНИМКАХ: Герой Советского Союза гвардии майор В. А. Марков; бывший механик-водитель Н. А. Яненков инструментальщик Верх-Исетского металлургического завода.

КОМСОМОЛИЯ — ШЕФ НЕЧЕРНОЗЕМЬЯ

Сев завершен

На днях труженики хозяйств Сысертского района рапортовали о завершении сева зерновых и зернобобовых культур. Первыми справились с весенне-полевыми работами механизаторы совхоза «Щелкунский». Особенно хотелось бы отметить земледельцев этого хозяйства Василия Костарева и комсомольца Сергея Костарева. Их агрегат на протяжении посевной кампании удерживал первенство в социалистическом соревновании. Ежедневно хлеборобы выполняли по полторы—две нормы.

В совхозе «Кадниковский» в нынешнюю посевную отличились механизаторы Геннадий Гиацинтов и Валерий Сыропятов. В среднем за смену они выполняли задания на 178 процентов. Качество работы было отличным.

В честь победителя

Высокие обязательства взяли в этом году механизаторы колхоза «Искра» Богдановичского района — собрать по 22 центнера зерна с каждого гектара. Сев зерновых в хозяйстве в самом разгаре. На колхозных пашнях работает 21 сеялка. Из плановых 2690 гектаров, отведенных под зерновые, сев уже завершен более чем на половине этих площадей.

Главную роль в успешной работе играет социалистическое соревнование, развернувшееся между механизаторами. Особенно отличились за последнюю пятидневку трактористы Кашинской бригады Виктор Феклушин и Евгений Паклин. При плановом задании 75 гектаров они засеяли за последнюю пятидневку площадь в 120 гектаров. По итогам соцсоревнования им присуждено первое место, в честь победителей на флагштоке центрального отделения был поднят красный флаг.

Идущие впереди

Полным ходом идут полевые работы в совхозе «Мамино» Каменского района. Завоевав первое место в социалистическом соревновании в начале месяца, механизаторы хозяйства закрепили успех. Сейчас на их счету более 2000 гектаров засеянных площадей. Это составляет 50 процентов зернового клина.

Как и в прошлом году, первенство в трудовом соперничестве удерживают полеводы Стариковского отделения. Механизаторы тракторной полеводческой бригады, которой руководит В. Ладейщиков, ежедневно перевыполняют сменные задания. Сейчас они завершили сев на 74 процентах земель, отведенных под зерновые и зернобобовые культуры.

Второе место в социалистическом соревновании земледельцев хозяйства занимают механизаторы Шиловского отделения.

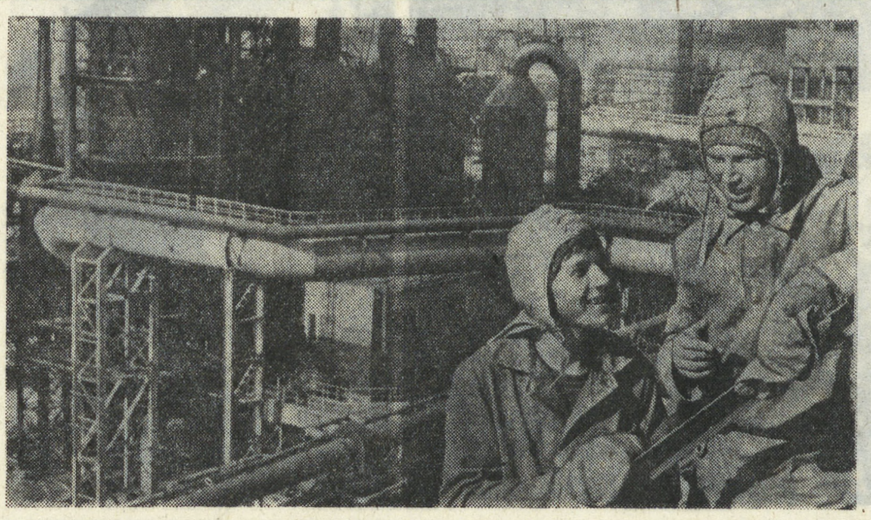

КАЗАХСКАЯ ССР. На Карагандинском металлургическом комбинате скоро вступит в строй действующих крупнейшая в республике доменная печь № 4. Ее объем — 3 200 кубических метров. Годовая мощность домны—1,8 миллиона тонн чугуна. Новый агломерационный комплекс сооружали 14 тысяч строителей и монтажников со всех концов страны.

НА СНИМКЕ: монтажники треста «Казстальконструкция» комсомольцы Николай Корниенко и Владимир Куваев после смены.

Снимок Н. СЮРИНА и Н. ШЕВЦОВА. (Фотохроника ТАСС).

ТВОЙ КОМСОМОЛЬСКИЙ БИЛЕТ

ЮНОСТЬ БОЕВАЯ

Эти пожелтевшие документы и листки воспоминаний принес в редакцию один из товарищей Александры Ивановны Кравченко. Сама она сейчас живет в Москве, персональная пенсионерка.

Александра Ивановна вступала в комсомол на Урале в 1920 году, номер ее билета 98.

И сейчас, в период обмена комсомольских документов, особенно волнующе звучат строки из воспоминаний Александры Ивановны Кравченко.

Не знаю, как бы дальше сложилась моя судьба, если бы я в юности своей не встретила комсомольцев Таню Жеребцову, Тоню и Мишу Михайловых и многих других, и сама потом не вступила в ряды комсомола.

В те годы мы часто проводили субботники, убирали снег, скалывали лед на улицах, во дворах, ходили заготавливать дрова. Народу собиралось много. И хотя большинство из нас были голодны, разуты и раздеты, работали весело, энергично, с задором. Не все было понятно, но раз надо и против буржуев—шли дружно.

Я в то время была военнослужащей первого территориального полка в Екатеринбурге, и когда объявили набор на Высшие командно-инструкторские курсы всеобуча при УрВО, «Курсы красных командиров» (2 созыв), туда были приняты и мы со старшей сестрой Ефросиньей. Начальником курсов был Дубровский.

В Екатеринбурге наши курсы принимали участие в разоружении кавалерийского полка, расквартированного в бывшем монастыре. Полк этот готовился к контрреволюционному восстанию.

Другая яркая страница нашей жизни в то время — это участие курсов как отдельной боевой части в подавлении Ишимского белогвардейского кулацкого мятежа.

Вот как это было. Подняли нас ночью по тревоге, каждому выдали винтовку и 400 штук боевых патронов. На вокзале нас ждал эшелон. К вечеру следующего дня прибыли в Шадринск. Были приготовлены подводы — и мы сдились в сани по 4—6 человек. По дороге к месту боя нам навстречу стали попадать подводы с ранеными.

Отдохнуть не пришлось, за деревней шел бой, беляки наседали, и наша часть с ходу вступила в бой. Меня тогда оставили при штабе для связи: видимо, командиры поняли мое состояние — ведь я была всех моложе в части. Ну, а потом попривыкла.

Нас, девчат, опекала коммунистка Минаева — Балашова Мария. Среди курсанток были Катя Соколова, Феня Папрена и другие.

Вспоминаю нашего комсорга Колю Сурсякова, он был тяжело ранен и направлен в 206-й госпиталь Кургана. Не знаю, жив ли он.

Тела нескольких наших товарищей, погибших при подавлении кулацко-казачьего мятежа, мы перевезли в Екатеринбург и с почестями похоронили в братской могиле.

Вскоре курсы были расформированы, нас с Катей Соколовой направили в распоряжение Куртамышского военкомата.

Армия, комсомол дали мне многое. Привили дисциплину, чувство товарищества, умение переносить невзгоды. Те годы, которые я пробыла в рядах комсомола, определили мою дальнейшую судьбу. С 1928 года я стала членом партии и горжусь, что мне выпала судьба все эти годы быть вместе с партией, носить звание коммуниста.

Сейчас уже годы дают себя знать, но стараюсь, пока могу, делать полезное. Выступаю с докладами перед молодежью, веду кружок при домоуправлении.

А. КРАВЧЕНКО,
комсомолка 20-х годов, персональная пенсионерка.

ТРУДНЫЙ УЧАСТОК

Уважаемая редакция! В 1974 году в газете «На смену!» рассказывалось о комсомольско-молодежной бригаде забойщиков шахты «Черемуховская» Североуральского бокситового рудника, возглавляемой депутатом областного Совета депутатов трудящихся, кавалером ордена Трудового Красного Знамени Иваном Емельяновичем Слободянюком.

Мы с интересом и волнением следили за трудовыми подвигами молодых горняков, особенно тогда, когда газета писала, что бригада успешно выполняет свои обязательства: «Пятилетку — в четыре года».

Сегодня на календаре 1975 год. Хотелось бы знать о том, как работает бригада И. Е. Слободянюка сейчас, поближе познакомиться с бригадиром, узнать о его дальнейших планах в завершающем году пятилетки.

г. Свердловск. Семья Борисовых.

По просьбе читателей мы публикуем очерк о члене рабочего совета по соревнованию при редакции газеты «На смену!» бригадире И. Е. Слободянюке, перешедшем недавно из передовой комсомольско-молодежной бригады в отстающую.

ИВАН СЛОБОДЯНЮК возвращался с заседания партбюро в таком настроении, в каком бывает человек, когда он своей совестью поручится за выполнение ответственного задания: тут чувствуешь и волнение, и непреодолимое желание немедленно начать работать, чтобы доказать, чего ты стоишь.

На партбюро был серьезный разговор с бригадиром Слободянюком, перешедшим из передовой бригады в отстающую, которая с незапамятных времен не выполняла план и тянула назад весь коллектив участка.

— Похвально, что ты перешел в эту бригаду, — сказали Ивану коммунисты, — и мы тебе поможем. Во-первых, скажи, что бригаде необходимо, чтобы она работала ритмично, во-вторых, поблажек тебе, Иван, никаких не будет, помогая тебе, мы будем помогать всем бригадам. Главная задача — чтобы весь участок работал с плюсом.

Это говорил начальник участка Сергей Алексеевич Попов. Ивану нравился этот небольшой плотный человек с умным взглядом, шахтер по натуре своей. Именно благодаря умелым действиям Попова пятый участок в первые же месяцы его руководства вышел из прорыва, и сейчас, конечно, нельзя допустить, чтобы темпы работы снизились.

— То, что от меня зависит, я сделаю, — сказал Иван Слободянюк на партбюро. — Хочу только предложить вам подумать над волнующей сейчас всех забойщиков проблемой: нам нужно переорганизовывать труд забойных бригад. Сами посудите, сколько времени уходит на установку крепления кровли, два отпала за смену невозможно делать: загазованность не позволит. И все-таки нужно что-то предпринимать...

Поймут ли они его? Должны понять. И Леонид Денисович Лапин, заместитель начальника южного крыла шахты, который сидел напротив и что-то чертил на листке бумаги, хорошо знал, что успех комсомольско-молодежной бригады Слободянюка пришел тогда, когда бригада новаторски организовала свой труд. Применяя оригинальный вариант скрепера, шахтеры резко сократили время уборки руды, слоевой штрек зачищался практически на всю ширину. Применение нового варианта облегчило хождение по выработке и создало удобство в работе, сократило подготовительно-заключительное время.

В БРИГАДЕ, которую принял недавно Иван Слободянюк, начинать нужно было не с осуществления смелых задумок бригадира, хотя такие уже имелись. Нужно было начинать с создания коллектива. Что такое коллектив? Группа людей, объединенных одной производственной задачей. Но для Ивана это понятие заключало в себе нечто большее. Коллектив для Ивана Слободянюка — это группа людей, выработавшая свой единый характер. Когда люди связаны не только производственной задачей, но и душевно. В шахте, под землей, при скупом свете горняцкого фонарика трудно работать только ради одной зарплаты. Нет, деньги в этом случае важны, шахтерский труд стоит больших денег. Но Ивану приходилось видеть, как быстро уходили из забоя шахтеры, для которых существовали только деньги. Для Ивана было первой целью бригадирства — научить людей не просто работать хорошо, а работать хорошо коллективно. Тогда будет и заработок, будут и победы, будет и радость от нелегкого труда.

Он закурил, на минуту отвлекся от своих мыслей, крупно шагая по бетонке к дому. Солнце уже алело на западе, но было по-прежнему тепло, как днем. Иван скинул легкое пальтишко и посторонился, пропуская вперед громыхающий ЗИЛ.

— Привет, — кивнул ему шофер, молодой вихрастый парень.

— Привет, — отозвался Иван.

Все здесь, в Черемухово, было ему знакомо. Когда десять лет назад Слободянюк приехал в этот маленький, неведомый ему ранее уральский поселок, и в мыслях у него не было остаться здесь навсегда. А вот остался, и не жалеет. На родине Ивана, в Виннице, конечно, теплее, яблони цветут и черешня, но разве можно бросить места, которым обязан своим становлением. Здесь тебя все знают, уважают. Спросите сейчас любого, кто такой Иван Слободянюк, скажут — наш знатный горняк.

...Начало в отстающей было трудным. Если в феврале план был выполнен на 108 процентов, то в марте на 89. Объяснялось все просто. Иван имеет смежную специальность взрывника, и каждый год, чтобы не потерять квалификацию, он месяц должен отработать взрывником. Этим месяцем стал март. Потом они с Леонидом Денисовичем Лапиным разбирались, почему без Слободянюка не смогла сработать бригада. Подменный бригадир Огурцов из боязни переложить взрывчатку (у него при каждом взрыве сбивало крепления кровли) бурил шпуры мелкие, в результате отрыв руды был минимальным.

Крепления выбивало потому, что они были слабыми, сразу понял Слободянюк. И хоть ошибка Огурцова обнаружилась быстро, и производительность труда в бригаде опять поднялась, Иван про себя знал, что пока бригада слаба, и торжествовать ему рано.

Он зашел в подъезд, неторопливо поднялся к себе на третий этаж, толкнул дверь. Жена готовила ужин, суетилась у газовой плиты, младший Андрюшка в комнате листал книжку с яркими картинками, старшая Ирина занимала гостей, подружек-восьмиклассниц. Дома было, как всегда, уютно и спокойно, не то что в шахте.

— Ну как, Харитоновна, дела, — привычно окликнул Иван жену. Она вышла ему навстречу, в переднике, с засученными рукавами, приветливая.

— Новость слышал, Ваня, — сказала Розалия Харитоновна и позвала дочь, — Иришка, дай-ка отцу свежую газету, нашу местную.

Да, об этом на шахте сегодня говорили. Вторая бригада на Североуральском бокситовом руднике, тоже с «Черемуховской», выполнила пятилетку — бригада Александра Ивановича Гудемчука, и местная газета «Правда Севера» на первой странице поместила групповой портрет бригады. Так держать, черемуховцы! Иван смотрел на газетный снимок и вспоминал, как поздравляли их, когда они 21 декабря 1974 года поднялись на-гора, как повязали им алые ленты победителей. Сейчас Иван в другой бригаде, пусть она пока не стала лучшей, но обязательно должна ею стать.

Однажды его спросили: «Ты, Иван, хороший забойщик, и с твоими руками можно поприличней зарабатывать. Отчего же ты хлопочешь за других?».

Как бы тут ответить? В семьдесят третьем году его как-то вызвал к себе начальник шахты Анатолий Федорович Романенко и предложил объединиться комсомольско-молодежной бригаде с соседним отстающим коллективом.

— Вы сейчас ежемесячно даете 600 сверхплановых кубов боксита, — сказал Анатолий Федорович, — а ваши соседи — 600 ежемесячно недодают. Вот и получается для шахты все-таки нуль. Сам понимаешь, Иван, нам не рекорды нужны, а стабильная работа всех бригад.

Этими словами и ответил Иван скептику. Если вывел свою бригаду в передовые, честь и слава тебе, помог сработать товарищам-соседям по забою — в дальнейшем сам поймешь, что это важнее личных рекордов. Тогда, в семьдесят третьем году, объединенная бригада давала две с половиной тысячи тонн сверхпланового боксита. Позднее забойщики начали работать опять прежним составом, а в той, отстающей когда-то, бригаде остался полпред комсомольско-молодежного коллектива — Анатолий Копылов, способный забойщик.

Нет, что ни говори, нелегко расставаться с людьми, к которым ты привык, которых хорошо понимаешь. Вот и сейчас, прошло уже почти три месяца с тех пор, как Иван Слободянюк оставил комсомольско - молодежную бригаду, а сердцем он все с ней. Сейчас там бригадиром Хасян Лаценов, и за бригаду можно быть спокойным — комсомольцы марку свою держат. И все же, опускаясь сегодня утром в одной клети с Геннадием Авки и Александром Глуховым, забойщиками бригады Лаценова, Слободянюк не переставал думать о своем прежнем коллективе. Геннадий как будто прочитал его мысли и сказал: «Если что не пойдет у тебя, Иван, так ты просись обратно к нам. Наши ребята тебя всегда поддержат, сам знаешь». Да что он в самом деле, шутит, что ли? Отступать от задуманного? Как он ему же, Геннадию Авки и другим забойщикам, с кем четыре напряженных года бился за каждую тонну руды, в глаза посмотрит.

Слободянюк усмехнулся на слова Геннадия и добродушно похлопал парня по плечу: «Пойдет у меня, Геня, все пойдет хорошо, и вы потихоньку готовьтесь к соревнованию с нами. А то мне самому будет стыдно, если я со своими «старичками» в первый же месяц нащелкаю молодежь».

А почему бы и нет, почему бы не вызвать бригаду Лаценова на соревнование? Сейчас рано, пусть своя бригада немного окрепнет, начнет из месяца в месяц выполнять план. Иван знает, настроение рабочих повысится. Это главное для соревнования — настроение бригады. Ведь люди здесь подобрались в сущности неплохие, а отставала бригада от других забойщиков лишь потому, что работал здесь каждый сам по себе. Не было общей заинтересованности в успехе.

Сегодня целый день Иван работал в звене с Владимиром Смирновым. Тоже хороший, толковый рабочий, но раньше бросали его из бригады в бригаду, человек не успевал привыкнуть к постоянному коллективу. Последнее время Смирнов был проходчиком.

Руда в забое Слободянюка крепкая, словно известняк. «Ты представь, что по-прежнему известняк свой палишь, — полушутя-полусерьезно сказал Иван Смирнову, — твои навыки проходчика в самый раз сейчас кстати».

Костяк бригады Слободянюк нащупал — он в таких забойщиках, как Альберт Бахвалов, Николай Адеев, Владимир Смирнов. Альберт уже сейчас может вполне подменять бригадира: инициативный, все успевает предвидеть, не теряется в сложной обстановке. Адеев — надежный звеньевой.

Недостаток, который Иван поначалу почувствовал, — это неумение бригады полностью использовать шесть часов рабочего времени. В прежней бригаде не было такого, чтобы один скреперовал, а другой сидел без дела. Здесь же подчас получалось именно так. Ну, это во многом зависит от бригадира — как он организует труд каждого члена бригады.

Конечно, полегче бы было, если бы бригаду перевели на другой горизонт, где можно работать каменно-столбовой системой отработки и крепить кровлю болтами. Но, во-первых, кому оставлять эту руду — руду трудного пятого участка (а ее здесь хватит не на месяц и не на два)? Во-вторых, шахтерам приходится работать в разных условиях, и сейчас как раз необходимо научить бригаду самому трудному: бороться с водой, надежно крепить кровлю лесом. И поэтому бригаде Слободянюка не нужно никаких поблажек.

РАБОЧИЙ день бригадира давно закончился, давно поселок Черемухово засветился огнями, но мысли Ивана Слободянюка все еще там, на шахте, в забое. Как там сейчас работает звено Бахвалова? Если сделают ребята хороший вруб, значит, можно быть спокойным, будет сверхплановая руда. Сверхплановая руда сейчас очень нужна бригаде. Чтобы покрыть минусы прошлых лет, чтобы все горняки увидели — на шахте «Черемуховская» появился еще один крепкий, могущий работать надежно коллектив забойщиков.

Ю. БОНДАРЕНКО,
наш спецкор.
Североуральск.

ПОДВИГ НАРОДНЫЙ

(Окончание. Начало на 1-й стр.).

— Товарищ генерал, расскажите, пожалуйста, о том вкладе, который внес Урал в общее дело победы.

— Роль Урала в годы Великой Отечественной войны, его вклад в дело победы очень значительны и весомы. Многочисленные факты и примеры свидетельствуют о том, что Урал по праву гордо именуется опорным краем Советской державы.

Трудящиеся нашего индустриального края с первых дней войны, когда развернулась массовая мобилизация, продемонстрировали организованность и высокий советский патриотизм. В Уральском военном округе за годы войны были сформированы и направлены в действующую армию соединения и части, состоящие, по оценке видных советских военачальников, из лучших в мире солдат.

Горячая любовь уральцев к Родине воплотилась и в таком патриотическом почине, как добровольческие формирования: от отдельных танковых рот осенью 1941 года и до 30-го танкового корпуса весной 1943 года. Это соединение, боевыми делами которого трудящиеся Урала особо гордятся, прошло славный путь с «Огненной дуги» под Орлом и до штурма Берлина и закончило его освобождением Праги. За массовый героизм в сражениях с фашистскими захватчиками добровольцы-танкисты удостоились гвардейского звания, почетных наименований и многих правительственных наград. Всего части 10-го гвардейского Уральско-Львовского добровольческого танкового корпуса награждены 53 орденами.

В боях с фашистскими захватчиками уральцы проявили высокую выучку, беспримерную стойкость, мужество и отвагу. Обо всех героических делах сынов и дочерей Урала просто трудно рассказать. Ярче всего о подвигах наших земляков свидетельствует тот факт, что более 850 наиболее отважных и умелых из них заслужили высокое звание Героя Советского Союза, в том числе и 270 свердловчан. А девять уральцев — этого звания удостоились дважды.

О безграничной преданности уральцев социалистической Родине, народу и партии свидетельствует и такой факт. Отдельные соединения, все тяжелые самоходные артиллерийские полки, многие части, созданные в Уральском военном округе, за умение мастерски громить фашистских захватчиков и массовый героизм на полях сражений получили гвардейские звания.

Но Урал являлся в годы войны не только кузницей боевых резервов. Он был и надежным арсеналом страны. Трудящиеся индустриального Урала давали фронту автоматы, пулеметы, минометы, орудия, танки, самоходные артиллерийские установки, самолеты. Около 40 процентов общесоюзного производства военной продукции приходилось в годы войны на наш индустриальный край. На всем ее протяжении он оставался главным поставщиком танков и самоходно-артиллерийских установок. В 1943 году здесь производилось две трети продукции Наркомата танковой промышленности. Урал стал родиной самоходной артиллерии. С уральских предприятий нескончаемым потоком 1418 дней и ночей шли на запад эшелоны, доставляя фронту необходимое вооружение.

Родина высоко оценила трудовой подвиг уральцев. Только в Свердловской области за ударный труд, труд по-фронтовому, в годы Великой Отечественной войны было награждено орденами и медалями более 13 тысяч рабочих, инженеров, техников и служащих. 26 производственных коллективов удостоились орденов СССР. Уралмаш и Уралвагонзавод, например, были награждены орденами Ленина, Красного Знамени, Отечественной войны 1-й степени и Трудового Красного Знамени. Многие предприятия Свердловской области получили на вечное хранение Красные знамена Государственного Комитета Обороны.

Сегодня, три десятилетия спустя после нашей великой Победы, мы с гордостью заявляем: «Урал всегда играл значительную роль в системе обороны нашего социалистического государства. В годы Великой Отечественной войны он посылал на фронт преданных ленинской партии бойцов, обеспечивая сражающиеся войска первоклассной боевой техникой и оружием. И за этот выдающийся вклад трудящихся Урала сердечная им благодарность от воинов доблестных Вооруженных Сил».

— Расскажите, пожалуйста, как воины-уральцы сегодня приумножают боевые традиции своих отцов и дедов, людей старшего поколения, добывших победу над врагом?

— Красно знаменный Уральский военный округ богат славными традициями. Великая Отечественная война — одна из замечательных страниц боевой летописи воинов-уральцев. Так что нынешнему поколению воинов нашего округа есть с кого брать пример, есть на кого держать равнение.

А походить на фронтовиков, кто 30 лет назад одержал блистательную победу, — это значит так же умело владеть оружием и боевой техникой, наукой и искусством побеждать, быть всегда способными разгромить любого агрессора.

Для воинов-уральцев, как и для всего личного состава армии и флота, важнейшей задачей является качественное выполнение требования XXIV съезда партии: «Все, что создано народом, должно быть надежно защищено». Мне, делегату этого исторического съезда, особенно приятно сообщить сегодня, что наши солдаты, сержанты, прапорщики, офицеры и генералы — все те, кто несет почетную службу на Урале, самоотверженно трудятся для претворения в жизнь этого наказа родной Коммунистической партии.

Об этом лучше всего свидетельствуют итоги социалистического соревнования в честь 30-летия Победы советского народа в Великой Отечественной войне, которые только что подведены в войсках округа. Повысилась полевая выучка личного состава частей и подразделений. В войсках почти каждый второй воин стал отличником боевой и политической подготовки, выросло число мастеров военного дела, классных специалистов, спортсменов-разрядников.

Воины-уральцы готовы выполнять любые задачи современного боя. Это и есть наш главный вклад в боевые традиции старших поколений, добывших великую Победу над фашизмом.

— Михаил Александрович, что вы, как человек, прошедший войну, посвятивший всю жизнь воинской службе, хотели бы пожелать в день славного юбилея великой Победы уральской молодежи?

— Прежде всего, мне хотелось сердечно поздравить с 30-летием великой Победы всех воспитанников Ленинского комсомола — ветеранов боев и труда, кто, будучи его представителем, ковал победу над фашизмом, и тех, кто сегодня является членом ВЛКСМ, а также всю уральскую молодежь.

В этот торжественный день хотелось бы пожелать уральской молодежи самоотверженно трудиться над досрочным выполнением заданий девятой пятилетки, смело дерзать в учебе и науках. Это будет замечательным вкладом в достойную встречу XXV съезда КПСС.

Одновременно хотелось бы пожелать всей молодежи Урала настойчиво готовить себя к защите социалистического Отечества. Это ответственная и почетная задача. Советские Вооруженные Силы сегодня оснащены боевой техникой и оружием самого высокого класса. Современный бой характеризуется высокой маневренностью и темпами. От молодежи, которая готовится к службе в армии и на флоте, все это требует прочных знаний, высоких морально-политических качеств, физической закалки. Такими качествами надо овладевать сегодня. И молодежь, в первую очередь комсомольцы, призваны настойчиво изучать военное дело. Важно также, чтобы наша молодежь активно участвовала в оборонно-массовой работе, воспитывала в себе качества советского патриота, интернационалиста.

Успешное решение таких задач будет самым величественным памятником тем, кто 30 лет назад принес Победу советскому народу, всем людям земли.

Операции по освобождению Чехословакии проводились силами 1-го, и 2-го, и 4-го Украинских фронтов, части которых своими решительными действиями разгромили противника, победоносно прошли по дорогам Чехословакии, встречая поддержку и радушие местного населения.

Столица Чехословакии Прага — город неповторимых архитектурных и культурных памятников, которые представляют собой общечеловеческую историческую ценность, — должна была, по замыслу гитлеровцев, превратиться в груду развалин. Только благодаря стремительному наступлению Советской Армии фашистам не удалось осуществить свой варварский план. 9 мая 1945 года столица Чехословакии стала свободной.

На снимке: Парижская улица в Праге сегодня.

Снимок ЧТК—ТАСС.

К 30-ЛЕТИЮ ОСВОБОЖДЕНИЯ ЧЕХОСЛОВАКИИ ОТ ФАШИСТСКИХ ЗАХВАТЧИКОВ

КАК ЖИВЕШЬ, ПОБРАТИМ?

Хрустальные узоры Шумавы

Когда я посетила гранильную мастерскую в городке Аннин, входящую в стекольный завод «Богемия», этот живописный уголок Шумавы был закутан в белое сверкающее одеяние. Иней покрывал ветки берез и елей, растущих вокруг завода. Над краем царила невозмутимая тишина.

Однако это только так казалось, на самом же деле внутри завода кипела обычная рабочая жизнь. Свистели шлифовальные круги, издавая острые высокие тоны. Под руками рабочих рождалась на чистом хрустале тонкая красота узоров и орнаментов.

Сменный мастер Вацлав Соучек работает здесь уже много-много лет. Он рассказывает, что до 1948 года здесь был стекольный цех с первой в Средней Европе электропечью. Большие изменения произошли в 1950 году, когда был построен новый цех, который начал специализироваться на шлифовании стекла. Сюда пришли и новые работники, и в настоящее время здесь работает 77 человек, в том числе 47 шлифовальщиков.

— Мы изготовляем два вида стекла — граненое и прессованное, которое здесь далее шлифуется. В этом году вся продукция пойдет на экспорт, — объясняет Вацлав Соучек при осмотре цеха.

— Людей у нас не хватает. Специалисты—выпускники стекольных техникумов предпочитают заниматься исключительно изготовлением художественного стекла. В Аннине эту проблему решают так: производят набор молодых людей из окрестностей, которые после годичной подготовки или же после трехлетнего обучения в профессиональном училище в городе Подебрады начинают самостоятельно работать. Трудятся они хорошо.

В цехе — три бригады шлифовальщиков. Одна из них, которой руководит Кабриел Гаек, включилась в соревнование на соискание звания «Бригада социалистического труда». Этому содействуют и обязательства, направленные на выполнение задач 1975 года.

Очень известны в мире граненые вазы, блюда, миски, подсвечники, пепельницы и целый ряд других изделий из чехословацкого стекла. Большой вклад в это дело вносит и Аннинская мастерская, один из 19 филиалов национального предприятия «Богемия» Подебрады. Продукция этой мастерской, вывозимая за границу, прославляет труд и умение чешских стекольщиков и помогает приобретать для нашего народного хозяйства необходимую валюту.

М. ОРТОВА,
чехословацкая журналистка.

МИР СЕГОДНЯ

Намибия — небольшая страна в Юго-Западной Африке, насильственно аннексированная ЮАР и фактически являющаяся ее провинцией, на которую целиком распространяется дискриминационное расистское законодательство.

Прогрессивные силы страны во главе с партией Народная организация Юго-Западной Африки (СВАПО) в тяжелых условиях ведут борьбу против расизма, иностранного гнета, за свободу и независимость родины.

Сегодня мы публикуем интервью представителя СВАПО Лукаса Х. Похамбы, данное корреспонденту АПН в Танзании В. Чекалкину.

ЕДИНСТВЕННЫЙ ПУТЬ К РАВЕНСТВУ

— Сегодня миллионы людей во всем мире видят на практике воплощение ленинских идей. Рост авторитета Советского Союза, мировая система социализма оказывают большое влияние на борьбу за освобождение народов Африки.

Советский Союз демонстрирует на практике принципы пролетарского интернационализма, помогая тем, кто еще находится в колониальной зависимости, оказывая им моральную и материальную поддержку. Африканцы знают, что советский народ, руководимый Коммунистической партией, был и будет защитником человеческой справедливости во всем мире, защитником людей, борющихся за освобождение.

Движение за освобождение Намибии усиливается по мере проникновения ленинского учения в сознание каждого бойца. Наша партия несет это учение в массы, мы говорим народу, что ни один человек не имеет права жить за счет эксплуатации другого, что нужно бороться против всех форм гнета. Наш народ выступает за социальное переустройство Намибии, за построение такого общества, в котором не будет богатых и бедных. Мы за ликвидацию расистского правительства белого меньшинства, мы против расизма, как черного, так и белого, мы за освобождение всего народа.

В социалистическом обществе нет различий человека по цвету кожи. И в этом воплощение одной из ленинских идей. Намибийцы понимают, что ленинское учение — это единственный путь к достижению равенства людей, построению социалистического государства.

(АПН).

Дар-эс-Салам.

НАМ ТОЛЬКО ЧТО СООБЩИЛ ТЕЛЕТАЙП

● **РИМ.** С большим успехом проходит по всей Италии организованный Итальянской коммунистической партией сбор средств в фонд избирательной кампании ИКП в связи с намеченными на июнь нынешнего года областными, провинциальными и коммунальными выборами. К настоящему времени собрано уже полмиллиарда лир.

● **ТОКИО.** Япония признала сегодня Временное революционное правительство Республики Южный Вьетнам. Решение об этом принято на заседании кабинета министров.

● **САНА.** Численность населения Йеменской Арабской Республики составляет 6.471 тысячу человек. Таковы итоги первой в истории страны всеобщей переписи населения.

● **КУВЕЙТ.** Национальное собрание Кувейта одобрило законопроект о переходе нефтяной компании «Кувейт нэйшнл петролеум» под полный контроль государства. Ранее 40 процентов собственности компании принадлежало частным лицам.

● **ВАШИНГТОН.** Комиссия палаты представителей по делам вооруженных сил 32 голосами против 6 одобрила законопроект о военных закупках в размере 32 миллиардов долларов. Это на 3,7 миллиарда долларов меньше, чем запрашивалось правительством на закупки вооружений, также разработку и создание новых видов оружия в 1975—1976 финансовом году, начинающемся 1 июля.

● **КОТОНУ.** На экраны столицы Того—Ломе вышел первый тоголезский художественный фильм «Куами» режиссера и оператора До Коку. Эта 35-минутная цветная лента рассказывает о судьбе молодого крестьянина, отправившегося на заработки в большой город, о проблемах, стоящих перед сельской молодежью Африки.

В настоящее время тоголезский кинематографист приступил к работе над новым художественным фильмом, также посвященным жизни африканской деревни.

(ТАСС).

ГДР. Третий фестиваль дружбы молодежи ГДР и СССР будет проведен в середине мая в городе Галле. Со времени первого праздника юности, состоявшегося пять лет назад, такие встречи молодежи двух братских стран стали хорошей традицией.

На снимке: Клаудиа Хоппе представит на фестивале текстильный комбинат города Котбуса. Секретарь организации ССНМ, руководитель бригады имени Клары Цеткин, 18-летняя девушка с отличием завершила недавно учебу по повышению производственной квалификации.

Снимок АДН—ТАСС.

ЛИЦО «СВОБОДНОГО МИРА»

«Рыбаки» поневоле

«Безработный? Постарайся заняться рыбалкой!» — гласит надпись на дверях магазина спортивных принадлежностей. Что это? Злая шутка или обычная реклама, составленная с учетом состояния дел на рынке труда? Скорее всего последнее. Как пояснил продавец, «сейчас слишком много людей имеют в своем распоряжении слишком много свободного времени».

Да, у многих жителей сельскохозяйственных районов Юга Соединенных Штатов действительно очень много «свободного времени». Из-за безработицы.

Во многих районах южных штатов она превысила 20 процентов. Это в два раза выше среднего уровня по стране, составляющего, по последним данным, 8,7 процента. Дело в том, что промышленность в небольших городах этих районов развита незначительно и, как правило, выпускает потребительские товары. Кризис, переживаемый американской экономикой, сильно ударил по этим отраслям промышленности. Причина — резкое снижение покупательной способности населения в результате стремительно растущей безработицы и инфляционного роста цен. Как сказал владелец одного магазина, «люди не могут позволить себе приобрести даже самые дешевые вещи. Они стремятся в первую очередь прокормить себя».

«Чемпионом» по безработице стал в южных штатах США округ Линкольн (Северная Каролина) с населением в 30 тысяч человек. Уровень безработицы достиг здесь 20,8 процента. Владельцы небольших текстильных и мебельных фабрик — основных предприятий округа — не находят сбыта своим товарам. Поэтому они либо закрывают фабрики и выбрасывают рабочих на улицу, либо переводят их на сокращенную рабочую неделю, значительно урезав заработную плату.

У нас и раньше были спады производства, но сейчас творится что-то небывалое, отмечают власти округа Линкольн.

«Я потерял работу пять месяцев назад, — рассказывает молодой рабочий Фредди Брэдшоу, — и с тех пор не могу никуда устроиться. Мы стараемся экономить на всем. Но с каждым днем жить становится все труднее. Найти работу здесь просто невозможно».

...Остается только последовать совету рекламы и заняться рыбалкой. Но ждать у моря улучшения погоды в американской экономике придется, по мнению специалистов, долго.

Г. ЦАРИЦЫН,
(ТАСС).

ВМЕСТЕ С ДРУЗЬЯМИ ИЗ ПЛЬЗЕНЯ

● ЛЕГКАЯ АТЛЕТИКА

Два дня в Свердловске продолжались городские соревнования по легкой атлетике в честь открытия летнего сезона. В них вместе со свердловскими атлетами приняли участие сильнейшие спортсмены области из Нижнего Тагила, Каменска-Уральского, Ревды и четверо легкоатлетов из Западной Чехии, гостящие сейчас в Свердловске на праздновании 30-летия Победы и участвующие в проведении Дней чехословацко-советской дружбы.

Пожалуй, никогда еще соревнования не были такими массовыми — на старт вышло около шестисот спортсменов: юноши, юниоры и взрослые.

Через полтора месяца у легкоатлетов нашей области один из главных стартов года — финалы VI летней Спартакиады народов РСФСР. Отборочными к этим соревнованиям станут старты областной Спартакиады, которые пройдут в конце мая. Сейчас идет подготовка к ним, и уже состязания открытия сезона принесли несколько неплохих результатов.

На самой короткой дистанции у мужчин быстрей всех оказался студент УПИ Александр Козюлин. Его время — 10,9 сек. У женщин первенствовала студентка Свердловского сельскохозяйственного института Валентина Горбачева с результатом 12,2 сек. Неплохой результат показала в беге на 400 метров студентка Свердловского горно-металлургического техникума Людмила Антонова—58,6 сек., а в толкании ядра—уралмашевец Анатолий Тяпкин — 17 м. 22 см. Валентина Ильиных из спортивного клуба «Калининец» была вне конкуренции в беге на 1500 метров — 4.35,0. Принял участие в соревновании и мастер спорта международного класса Юрий Исаков, однако не в прыжках с шестом (этого вида легкой атлетики не было в программе состязаний), а в прыжках в длину. Ему удалось показать третий результат.

Среди чехословацких друзей успешнее других выступила 19-летняя Марцелла Кобласова, студентка строительного техникума из Пльзеня. Она заняла второе место в прыжках в высоту с результатом 160 см. Ее личный рекорд пока — 167 см. Но она думает улучшить его в этом году. Марцелла занимается пятиборьем в спортклубе «Шкода» с 15 лет. В прошлом году она стала чемпионкой Чехословакии среди юниорок. Ее результат 3800 очков. В этом сезоне она планирует перешагнуть рубеж четырех тысяч. Другая ее главная задача — успешно закончить в этот году техникум.

Чешским спортсменам были вручены в память об участии в этих соревнованиях сувениры Центрального стадиона. Руководитель делегации чешских спортсменов, председатель Западночешского областного совета по физической культуре и спорту Александр Шиндлер поблагодарил за радушный прием и выразил уверенность, что такие полезные контакты между спортсменами Свердловской области и Западной Чехии будут расширяться.

Л. КЕДРОВ.

спорт

РЕЗЕРВ ДЛЯ «УРАЛМАША»

В Свердловске на стадионе спортклуба «Уралмаш» проходит футбольный турнир сильнейших команд области. Первенство области начнется в конце мая, и сейчас команды заканчивают подготовку к сезону. Кроме того, этот турнир преследует цель поиска перспективных игроков для «Уралмаша».

В нем принимают участие чемпион области «Кедр» (Свердловск), экс-чемпион «Калининец», нижнетагильская команда «Спутник» и каменск-уральский «Темп». В первом матче турнира «Калининец» встретился со «Спутником». На поле шла равная борьба, чувствуется, что команды еще далеки от своей лучшей формы. Соперники во втором тайме имели несколько моментов для взятия ворот, но не использовали их. 0:0 — таков результат встречи.

Зато второй матч получился результативным. «Кедр», как и в прошлом году, сумел продемонстрировать острую игру в нападении, забив три гола. Но и «Темп» провел в ворота чемпионов два мяча, однако сравнять счет не сумел.

● ФУТБОЛ. ПЕРВАЯ ЛИГА

ЛИДЕР ЕСТЬ ЛИДЕР...

Футболисты «Уралмаша» провели свой очередной матч чемпионата страны в Минске с местным «Динамо». Белорусские спортсмены с самого начала сезона своей игрой не оставляют сомнения в том, что они намерены доказать: их пребывание в первой лиге — явление временное, что они полны решимости вернуться в высшую лигу. Динамовцы Минска стартовали очень удачно, сейчас, после шести туров, они еще ни разу не покидали поле побежденными, потеряв в этих играх всего два очка.

Во встрече с «Уралмашем» хозяева поля были и хозяевами положения — они полностью переиграли гостей, провели встречу собранно, с большим подъемом и заслуженно добились победы. Счет к концу первого тайма был 2:0 в пользу динамовцев. Прокопенко забил первый гол, а Байдачный закрепил успех динамовцев. Во втором тайме уралмашевцы активизировали свои действия, но успеха не добились. Незадолго до финального свистка Байдачный проводит в ворота Соболева еще один мяч. Со счетом 3:0 победили минчане.

По решению Спорткомитета СССР в командах первой лиги упразднены дублирующие составы, поэтому встреча дублеров минского «Динамо» и свердловского «Уралмаша», которая прошла в Минске, практически уже не имела никакого значения.

Следующую игру «Уралмаш» проводит на своем поле 12 мая, его соперником будут футболисты пермской «Звезды».

Результаты остальных встреч минувшего тура:

«Кайрат» (Алма-Ата) — «Таврия» (Симферополь) — 2:3, «Алга» (Фрунзе) — «Металлист» (Харьков) — 1:1, «Памир» (Душанбе) — «Спартак» (Ивано-Франковск) — 0:0, «Нефтчи» (Баку) — «Нистру» (Кишинев) — 3:0, «Торпедо» (Кутаиси)—«Спартак» (Орджоникидзе) — 0:0, «Металлург» (Запорожье) — «Кузбасс» (Кемерово) — 1:0, «Крылья Советов» (Куйбышев)—«Звезда» (Пермь) — 3:0, «Кубань» (Краснодар) — «Спартак» (Нальчик) — 1:0.

Н. БОРИСОВ.

● ФУТБОЛ. ВТОРАЯ ЛИГА

ДЕБЮТ В «ДОМАШНИХ СТЕНАХ»

Сегодня в Нижнем Тагиле — открытие футбольного сезона. В первом матче на своем поле «Уралец» принимает опытный коллектив саратовского «Сокола». А затем 12 мая — команду «Ротор» (Волгоград).

Результаты первых игр тагильчан на выезде следует признать удачными. Команда взяла 50 процентов очков в играх с сильными соперниками, хотя, по мнению тренеров, матч в Ульяновске защитники и вратарь провели с ошибками. Одно из достоинств нынешнего «Уральца» — стабильность состава. Причем, кроме одиннадцати игроков стартового состава, у команды есть еще три—четыре равноценные замены.

Без потерь пройти первые два тура не удалось ни одной из команд. Накануне чемпионата изменился состав зоны: снялся с розыгрыша курганский «Зауралец», и сейчас в зоне выступает 17 команд.

Сообщаем результаты остальных игр второго тура: «Динамо» — «Химик» — 0:0, «Зенит» (Ижевск) — «Дружба» — 1:1, «Волга» Г — «Нефтяник» — 2:0, «Торпедо» — «Знамя труда» — 2:2, «Ротор» — «Иртыш»—4:0, «Локомотив»—«Металлург» — 0:1.

ТАБЛИЦА РОЗЫГРЫША
ПОЛОЖЕНИЕ НА 8 МАЯ

	И.	В.	Н.	П.	М.	О
«Волга» (Горький)	2	1	1	0	2—0	3
«Дружба» (Йошкар-Ола)	2	1	1	0	2—1	3
«Ротор» (Волгоград)	1	1	0	0	4—0	2
«Торпедо» (Тольятти)	1	1	0	0	2—0	2
«Металлург» (Магнитогорск)	1	1	0	0	1—0	2
«Сокол» (Саратов)	1	1	0	0	1—0	2
«Строитель» (Уфа)	1	1	0	0	3—2	2
«Зенит» (Ижевск)	2	0	2	0	1—1	2
«Уралец» (Нижний Тагил)	2	0	2	0	1—1	2
«Химик» (Дзержинск)	2	0	2	0	0—0	2
«Нефтяник» (Тюмень)	2	1	0	1	1—2	2
«Динамо» (Киров)	2	0	1	1	0—1	1
«Волга» (Ульяновск)	2	0	1	1	1—2	1
«Локомотив» (Оренбург)	1	0	0	1	0—1	0
«Знамя труда» (Орехово)	2	0	0	2	2—5	0
«Иртыш» (Омск)	2	0	0	2	0—5	0
«Спартак» (Рязань)	0	0	0	0	0—0	0

СТРАНИЦЫ МУЖЕСТВА

ЕДИНСТВЕННОЕ РЕШЕНИЕ

Из Таллина в музей Я. М. Свердлова пришло письмо. «Уважаемые товарищи! Мы очень довольны, что вы в своей новой экспозиции поместили материалы о героическом подвиге команды эскадренного миноносца «Яков Свердлов», принявшего на себя удар, предназначенный флагману Краснознаменного Балтийского флота крейсеру «Киров».

Желаем успехов в вашем благородном труде».

Еще в прошлом году, когда составлялся план работы над экспозицией, посвященной 30-летию Победы, было решено, учитывая особенность тематики музея, искать материалы о Великой Отечественной войне, связанные с именем Я. М. Свердлова. Рассказ Веры Яковлевны Свердловой — дочери выдающегося деятеля партии и государства — о легендарном корабле определил одно из направлений поиска.

И вот, спустя некоторое время, музей дважды Краснознаменного Балтийского флота прислал документы и фотографии, по праву занявшие место в открывшейся экспозиции.

...В августе 1941 года Советское командование отдало приказ Балтийскому флоту покинуть свою главную базу в Таллине и перейти в Кронштадт.

Через минные поля, под артиллерийским огнем с занятых врагом территорий, отбивая атаки авиации и торпедных катеров противника, пробивался флот на помощь осажденному Ленинграду. Для многих кораблей и судов этот поход был последним. Балтийское море — бесстрастный свидетель товарищеской выручки и самопожертвования советских людей, выполнявших воинский долг. Эсминец «Яков Свердлов» шел в охранении флагманского корабля крейсера «Киров». В 20 час. 40 мин. сигнальщик левого борта доложил: «Слева 60°, перископ подводной лодки!» Эсминец «Яков Свердлов» начал маневр с целью атаки подводной лодки, как вдруг командиру поступило одновременно два доклада: «Киров» застопорил ход!», «Слева — след торпеды».

В считанные секунды было принято единственно правильное решение. Эсминец увеличил ход, поравнявшись с «Кировым» и, приняв на себя удар торпеды, взорвался. Флагман флота, на борту которого находилось командование и Военный совет Балтийского флота, командование 10-го стрелкового корпуса, члены правительства Эстонской ССР, большие ценности и документы, был спасен.

В. ЗОЛОТАРЕВ,
сотрудник музея Я. М. Свердлова.

ТАНЕЦ — ИСКУССТВО РАДОСТИ

Народный артист СССР Махмуд Эсамбаев — старый добрый друг свердловчан. Его выступления в нашем городе стали традиционными, и каждый раз встреча с искусством этого артиста приносит радость.

Нам хорошо уже знакомы многие танцы — да и можно ли забыть «Макумбу» или «Автомат», индийский танец или «Аве Мария»? И, пожалуй, самое примечательное в искусстве Эсамбаева, — это то, что его танцы не только доставляют огромное эстетическое наслаждение, но и наполнены общественным, гражданским звучанием.

Репертуар артиста постоянно расширяется. На этот раз М. Эсамбаев привез нам танец древних инков «Павлин».

Новые люди, интересные встречи, впечатления от зарубежных поездок — все это находит отражение в искусстве Эсамбаева.

«Танец — искусство радости», — говорит артист. И эту радость он щедро дарит людям.

По установившейся традиции, М. Эсамбаев в каждый свой приезд дает концерт во Дворце культуры Уралмашзавода. И это не случайно. Эсамбаева с уралмашевцами связывает давняя дружба.

— Эта дружба началась в 1967 году, когда Эсамбаев согласился выступить (это был бесплатный концерт) на собрании партийного актива Уралмашзавода. Зал был переполнен... — говорит директор Дворца культуры Уралмаша Анна Васильевна Пескова.

Именно тогда в книге отзывов Дворца культуры УЗТМ появилась первая запись Эсамбаева:

«Я счастлив, что мне выпала честь выступать перед прославленными уралмашевцами. Дорогие мои друзья, желаю, чтобы Вам сопутствовала удача во всем».

Я перелистываю книгу отзывов и читаю записи, которые оставляет М. Эсамбаев каждый раз, когда приезжает к нам в Свердловск на гастроли.

Анна Васильевна показывает мне альбом с фотографиями, которые рассказывают о встречах Эсамбаева с рабочими Уралмаша в цехах, о его встречах с участниками художественной самодеятельности. В альбоме есть также фотографии, запечатлевшие его выступления на Уралмаше.

О том, что Эсамбаев — друг свердловчан, свидетельствует еще один факт. Свердловская киностудия сняла полнометражный цветной широкоэкранный фильм о Чечено-Ингушетии, в котором рассказывается и о народном артисте СССР Махмуде Эсамбаеве. Этот фильм скоро выйдет на экраны под названием «Слово о моей республике». Посмотрев его, зрители убедятся, что ни одно радостное событие в Чечено-Ингушетии не обходится без танца.

Есть такая старинная чечено-ингушская поговорка: «Танец для горца естественен, как дыхание. Стоит только в одном конце села два раза ударить в ладоши, глядишь, в другом конце уже кто-то сочиняет танец». И не случайно на этой земле родился артист, постигший душу танца многих народов мира.

Т. ЧУВИЛЬЦЕВА,
рабкор.

На снимке: Махмуд Эсамбаев исполняет танец древних инков «Павлин».

ПРИХОДИТЕ В ПАРК!

Эти майские дни станут днями народных гуляний, днями улыбок, музыки, счастья: вся страна отмечает тридцатилетие Победы советского народа в Великой Отечественной войне. Будет греметь салют, зазвучит на улицах и площадях звонкая песня.

Многие свердловчане проводят свой досуг, отмечают праздники в Центральном парке культуры и отдыха им. Маяковского. И в эти праздничные дни вас, свердловчане и гости Свердловска, ждут аллеи и площадки парка. 10, 17 и 18 мая парк приглашает на театрализованный праздник «Весна Победы».

— Наших гостей ждут интересные встречи с ветеранами войны всех крупнейших заводов города. Они смогут увидеть марш-парад сводного духового оркестра Свердловского гарнизона, послушать концерт духовой музыки. В клубе парка откроется выставка детского рисунка учащихся изостудии Свердловского Дворца пионеров, — говорит художественный руководитель парка Борис Николаевич Ефименко.

На зеленой эстраде будет показана литературно-музыкальная композиция «Весна Победы». Ее участники — сводный духовой оркестр Свердловского гарнизона; артисты Свердловского театра юного зрителя, ансамбль песни и пляски Уральского военного округа, симфонический оркестр Свердловской филармонии, артисты эстрады города, студенты театрального училища.

О героях фронта и тыла, о тех, кто дошел до Берлина и кто пал под стенами Бреста, о тех, кто ковал оружие Победы, расскажет этот спектакль-концерт. Он расскажет о всей истории войны, о ее первых и ее последних днях.

А. КОЗЛОВСКАЯ.

ФОТОРЕПОРТАЖ

ПУТЕШЕСТВИЕ В СТРАНУ ГЕОЛОГИЮ

Скоро лето. Ждут-не дождутся его ребята — юные туристы, биологи, ботаники. С нетерпением ждут начала полевого сезона юные геологи. Лето для них — пора самой горячей работы.

В нашей области идут кустовые слеты юных первооткрывателей. В Асбест на соревнования юных геологов прибыли команды из Первоуральска, Алапаевска, Артемовского, Сухого Лога. Два дня продолжался спор за то, кто будет признан сильнейшим, кто станет участником следующего этапа борьбы — областных соревнований. Надо отметить, что организаторы слета — Асбестовский городской отдел народного образования и Баженовская геологопоисковая партия много потрудились, чтобы отдача от слета была максимальной. Квалифицированные судьи, возглавлял которых главный геолог Баженовской ГПП В. И. Чемякин, хорошая материальная база, интересный отдых — все это способствовало успеху соревнований.

В первый день была проведена геологическая викторина, в которой блеснула своей эрудицией первая команда Асбеста. Затем прошла защита геологических проектов. И здесь успех сопутствовал первой команде асбестовцев.

Самые основные, самые сложные конкурсы были на следующий день — конкурс по минералогии и петрографии, по построению геологических разрезов, конкурс радиометристов и другие. И вот подведены итоги. На первом месте — хозяева слета, команда клуба юных геологов «Саламандра». На втором — первоуральцы и на третьем — ребята из Сухого Лога. Эти три команды получили путевки на областной слет туристов.

А. НЕЧИПОРЕНКО.

НА СНИМКАХ: построение геологических разрезов; конкурс по радиометрии.

Снимки автора.

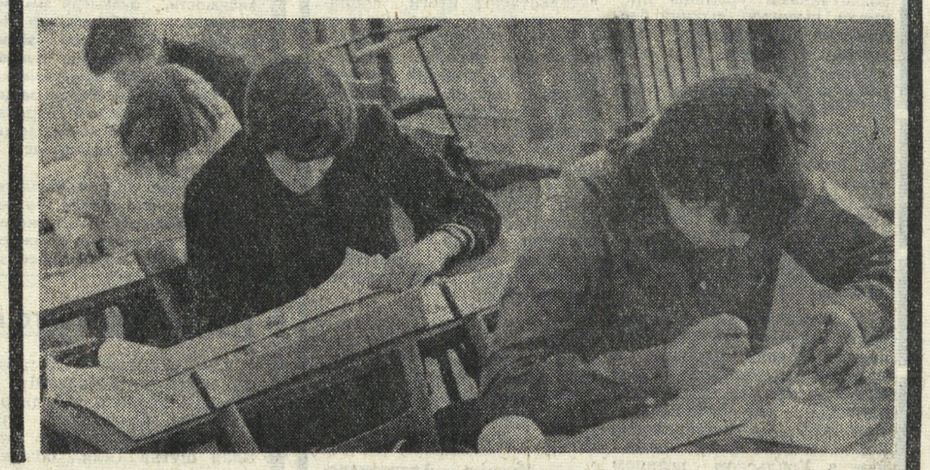

ПАМЯТЬ

Прославились в боях...

53-я гвардейская Фастовская танковая бригада прошла в годы Великой Отечественной войны в составе VI гвардейского Киевско-Берлинского танкового корпуса славный боевой путь. На ее боевом знамени, хранящемся в Центральном музее Советской Армии в Москве, четыре ордена. Уральские танкисты прославили себя в боях на Курской дуге, при форсировании Днепра, взятии города Фастова, боях за Польшу, взятии Берлина и освобождении Праги.

А формировалась бригада в годы войны в Свердловске. Ее штаб находился в здании школы № 20 по улице Щорса. **Здесь в понедельник была открыта мемориальная доска-стела, отражающая боевую славу бригады. Митинг открыл первый секретарь Чкаловского райкома КПСС В. М. Манюхин.** Затем с рассказом о боевом пути бригады выступил гвардии полковник в отставке В. С. Рыльский. На митинге выступили и другие ветераны бригады. В заключение у мемориальной доски-стелы состоялся торжественный прием в пионеры лучших учеников школы № 20, галстуки которым повязали бывшие воины прославленной Фастовской бригады.

КИНО

На экране — фильмы о войне

1 Мая в Доме культуры поселка Сосьва Серовского района начался кинофестиваль художественных фильмов, посвященный 30-летию Победы советского народа в Великой Отечественной войне. Зрители увидят фильмы «Человек в штатском», «По тонкому льду», «Помни имя свое» и другие. Кинофестиваль продлится до 18-го мая.

ДОБРЫЙ ДЕНЬ, УРАЛЬЦЫ!

КОНКУРС

«Аннушка» и «Каблучок»

В Нижнем Тагиле большое внимание уделяется досугу молодежи. На днях на конкурсе бальных танцев, проходивших в городских Дворцах культуры, победителями стали учащиеся из школы № 9, исполнившие танцы «Аннушка», «Каблучок».

В эти же дни во Дворце культуры им. Гагарина прошел праздник детской песни. Жюри назвало лучшим вокальный ансамбль «Наследник».

ФЕСТИВАЛЬ

Большой студенческий праздник

ТРАДИЦИОННЫЙ ФЕСТИВАЛЬ «ВЕСНА УПИ», КОТОРЫЙ ОТКРЫВАЕТСЯ СЕГОДНЯ, — ЭТО БОЛЬШОЙ ПРАЗДНИК ВСЕХ СВЕРДЛОВСКИХ СТУДЕНТОВ. В ЭТОМ ГОДУ ФЕСТИВАЛЬ ПОСВЯЩЕН 30-ЛЕТИЮ ПОБЕДЫ СОВЕТСКОГО НАРОДА В ВЕЛИКОЙ ОТЕЧЕСТВЕННОЙ ВОЙНЕ. Участие в фестивале примут не только свердловские студенты, но и гости из вузов Москвы, Киева, Таллина, Перми, Омска и других городов нашей страны.

Программа фестиваля разнообразна и обширна. Это парад и митинг, посвященные открытию фестиваля, межвузовская фотовыставка, открывшаяся в ДК «Урал». Спортсмены всех факультетов УПИ примут участие в эстафете на приз многотиражной газеты «За индустриальные кадры», студенческие поэты соберутся на вечер поэзии.

Особый интерес вызывает конкурс вузовских эстрадных коллективов, который состоится во Дворце спорта.

Сегодня, в день открытия фестиваля, на площади УПИ финишируют участники пробега Москва—Свердловск, которые принесут факел, зажженный у Вечного огня на могиле Неизвестного солдата.

Фестиваль «Весна УПИ» продлится четыре дня.

КНИГА НАЙДЕТ ЧИТАТЕЛЯ

ПОЧТИ каждому читателю, пользующемуся абонементом городских библиотек, приходилось искать на полках нужную ему книгу... и не находить. Заведующая юношеским абонементом Центральной библиотеки им. Герцена по этому поводу говорит так:

— Литературы, которая пользуется у читателей спросом, не хватает. Практически ее в библиотеке нет вовсе: она переходит с рук на руки. С такими классиками мировой литературы, как Мериме, Мопассан, Гюго, пользуясь нашим абонементом, читатель не имеет возможности познакомиться. Вообще, читатель, желающий как-то планово читать литературу, оказывается в затруднительном положении. Недостаточно даже произведений русских классиков. «Войны и мира» в нашем абонементе, которым пользуются 11 тысяч читателей, всего 4 экземпляра. Мало Чехова, Тургенева, Достоевского. Отдельные тома этих авторов лежат на полках, но, чтобы на полках были собрания сочинений, такого не бывает.

Сами работники библиотек не могут изменить такого положения, и им только остается предложить читателям пользоваться читальным залом. Руководство библиотеки уделяет большое внимание тому, чтобы залы были уютными, удобными. Но, как говорит директор библиотеки Э. К. Сыромятникова, «нам уже тесно», и в следующем году библиотеке будет передано соседнее здание.

Но и читальные залы не разрешают полностью проблемы нехватки книг. Если вы попросите в библиотеке второй том избранных произведений Зощенко или сборник произведений Булгакова, вам ответят: «Нет. Украли».

Таким образом, мы подошли к другой проблеме библиотек. Некоторые читатели не считают нужным соблюдать правила пользования библиотеками: теряют, портят книги, держат книги месяцами.

— Мнение всех библиотекарей такое, — говорит библиотекарь Д. М. Забелышенская, — надо к таким читателям применять самые строгие меры.

По мнению библиотекарей, главная причина долгой задержки книг — в недостаточной сознательности таких читателей. Но существуют, видимо, и другие причины, по которым читатель не обменивает книги вовремя. Библиотекой Герцена пользуются читатели всего Свердловска, и многие из них живут очень далеко от библиотеки, что лишает их возможности часто сюда ездить.

Для большего удобства читателей в Свердловске, по примеру некоторых других городов Советского Союза, решено создать централизацию всех публичных библиотек города вокруг Центральной библиотеки им. Герцена. В результате в выигрыше будет только читатель. Если в библиотеке по месту жительства не окажется интересующей читателя книги, то он сможет заказать ее, и ему доставят эту книгу из библиотеки, где она имеется. Если до сих пор библиотеки записывали только читателей, проживающих в их районе, то после централизации читатель сможет пользоваться любой библиотекой города по единому для всех библиотек читательскому билету. При централизации хозяйственные вопросы, комплектование библиотек окажутся в одних руках. Это высвободит у работников библиотек время для работы с читателями, для изучения их интересов.

А. КОЗЛОВ.

КРИПТОГРАММА

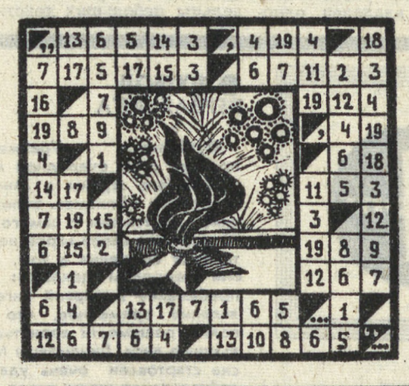

В СВОБОДНУЮ МИНУТКУ

I. 1, 9, 5, 13, 17, 15 — длинный узкий флаг на военном корабле. II 8, 11, 13, 3, 4 — отсутствие пути. III. 12, 14, 19, 7, 10, 2 — один из видов боеприпасов для стрельбы. IV. 18, 17, 7, 6, 16 — человек, совершивший подвиг.

Разгадав криптограмму, прочтете строчки из известной песни К. Молчанова на слова А. Досталя.

Составил В. ГРИГОРЬЕВ.
Свердловск.

КРОССВОРД

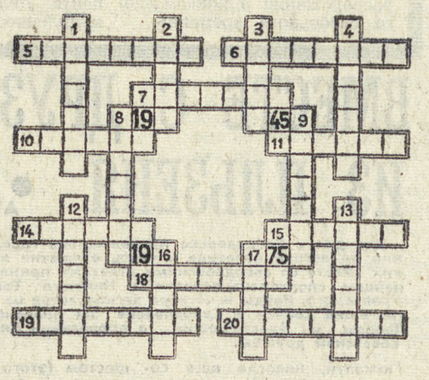

1. Памятник. 2. Река в Польше. 3. Татарский поэт, автор повести «Записки разведчика». 4. Автор музыки к песне «В лесу прифронтовом». 5. Член подпольной организации «Молодая гвардия». 6. Советский летчик, капитан, Герой Советского Союза. 7. Советский авиаконструктор. 8. Свердловчанин, летчик, дважды Герой Советского Союза. 9. Автор произведения «Морская душа». 10. Скрытое расположение войск. 11. Полное поражение противника. 12. Разрывной снаряд. 13. Артиллерийское орудие. 14. Автор слов песни «Землянка». 15. Знак отличия. 16. Герой романа В. Кожевникова «Щит и меч». 17. Гора у Севастополя. 18. Воинское звание. 19. Гвардии рядовой Советской Армии, Герой Советского Союза. 20. Уралец, знаменитый советский разведчик, Герой Советского Союза.

Составил В. МОРОЗОВ.
Краснотурьинск.

ОТВЕТЫ (см. № 81)

ЧАЙНВОРД. 1. Мантикора. 2. Рапакиви. 3. Византия. 4. Яунзем. 5. Землянника. 6. Канифоль. 7. Фольга. 8. Гавиал. 9. Алкоголь. 10. Гольян. 11. Январь. 12. Варьете. 13. Телевидение. 14. Ежевика. 15. Калина. 16. Навага. 17. Гамильтон. 18. Тоннель. 19. Нельма. 20. Мадаполам. 21. Лампа. 22. Парана. 23. Навои. 24. Иваси. 25. Силуэт. 26. Этнография. 27. Ятаган. 28. Гантель. 29. Тельфер. 30. Ферма. 31. Мали. 32. Лиман.

Чайнворд правильно решили: Л. Основина (Свердловск), Л. Койнова (Ирбит).

Редактор Г. ЧУКРЕЕВ.

НАШЕ СПРАВОЧНОЕ БЮРО

ТВ

Четверг, 8

ПЕРВАЯ ПРОГРАММА

11.00 — МОСКВА. Программа передач.
11.05 — Цв. тел. Утренняя гимнастика.
11.20 — Новости.
11.30 — «Костер».
12.00 — Цв. тел. «От всей души».
13.30 — Встречи у Знамени Победы. Репортаж из музея Вооруженных Сил СССР.
16.20 — МОСКВА. Программа передач.
16.25 — Цв. тел. Документальный фильм «Одесса — город-герой».
16.45 — П. И. Чайковский. Финал второго концерта для фортепиано с оркестром.
16.55 — Торжественное собрание и концерт, посвященные 30-летию Победы советского народа в Великой Отечественной войне.
23.00 — «Время». Информационная программа.
24.00 — Концерт — фронту. Концертные фронтовые бригады в годы войны. По окончании — Новости. Программа передач.

ВТОРАЯ ПРОГРАММА

19.00 — Свердловск. Программа передач. Новости.
19.10 — Передача для школьников «15 минут по-английски».
19.25 — Фильм-концерт. Государственный ансамбль танца Латвийской ССР «Дайле».
20.15 — Эшелон «Свердловский комсомолец».
20.30 — Для вас, малыши!
20.50 — Новости.
21.05 — «Люди, годы, встречи...».

Пятница, 9

ПЕРВАЯ ПРОГРАММА

10.55 — МОСКВА. Программа передач.
11.00 — Новости.
11.10 — Цв. тел. «Пионерская дружба». Концерт.
11.55 — Репортаж с Красной площади и площади 50-летия Октября.
12.35 — Концерт классической музыки.
13.10 — Документальные фильмы.
14.25 — Цв. тел. Концерт Образцового отдельного оркестра Министерства обороны СССР.
14.45 — «Присягает молодость». Манифестация молодежи, посвященная 30-летию Победы советского народа в Великой Отечественной войне. Трансляция с Красной площади.
16.05 — Цв. тел. «Нам дороги эти позабыть нельзя...».
16.50 — Сегодня — в День Победы. Репортаж.
17.00 — «Боевые спутники мои». Концерт.
18.00 — Сегодня — в День Победы. Репортаж.
18.15 — Цв. тел. Документальный фильм «Подвиг Москвы».
18.35 — Цв. тел. «Белорусский вокзал». Художественный фильм.
20.10 — Сегодня — в День Победы. Репортаж.
20.25 — «Солдатской славы след». Стихи советских поэтов.
20.50 — Светлой памяти павших в борьбе против фашизма. Минута молчания.
21.10 — Сегодня — в День Победы. Репортаж.
21.20 — Цв. тел. «Голубой огонек».
23.00 — Репортаж о празднновании 30-летия Победы советского народа в Великой Отечественной войне.
24.00 — Продолжение «Голубого огонька».

РАДИО

ПЯТНИЦА, 9 МАЯ

ПЕРЕДАЧИ ИЗ МОСКВЫ.

СУББОТА, 10 МАЯ

7.15 — Гимнастика для детей. 7.25 — Музыка. 7.35 — Новые книги. 7.45 — Дневник зрителя и объявления. 8.15 — Обзор областных газет. 9.10 — «Я люблю музыку». 17.15 — «Вечерние беседы». 17.45 — «Музыкальная азбука». 18.00 — Поют участники финала областного конкурса молодых исполнителей советской песни, посвященного 30-летию Победы. 19.00 — Передачи из Москвы.

СВЕРДЛОВСКИЙ АКАДЕМИЧЕСКИЙ ТЕАТР ОПЕРЫ И БАЛЕТА им. А. В. ЛУНАЧАРСКОГО
Сегодня КОНЦЕРТ
9-V КОНЦЕРТ АРТИСТОВ СВЕРДЛОВСКОЙ ФИЛАРМОНИИ
10-V СЕВИЛЬСКИЙ ЦИРЮЛЬНИК с участием нар. арт. СССР **Е. СЕРКЕБАЕВА.**
11-V РИГОЛЕТТО с участием **К. КРЖЕМЕНАКА** вместо объявленного спектакля **Фауст.**

СВЕРДЛОВСКИЙ ДРАМАТИЧЕСКИЙ ТЕАТР
Сегодня У ВРЕМЕНИ В ПЛЕНУ
9-V утром и вечером РУССКИЕ ЛЮДИ
10-V утром РУССКИЕ ЛЮДИ
вечером НЕСКОЛЬКО ДНЕЙ БЕЗ ВОЙНЫ

ТЮЗ им. ЛЕНИНСКОГО КОМСОМОЛА
Сегодня в 10 ч. НАХАЛЕНОК
10-V в 12 ч. ПЕППИ ДЛИННЫЙ ЧУЛОК

СВЕРДЛОВСКИЙ ТЕАТР МУЗЫКАЛЬНОЙ КОМЕДИИ
Объявленный на сегодня спектакль **Дарю тебе любовь** переносится на 27-V. Билеты действительны.
9-V ВАСИЛИЙ ТЕРКИН
10-V утром и вечером ТРЕБУЕТСЯ ГЕРОИНЯ

КИНОКОНЦЕРТНЫЙ ТЕАТР «КОСМОС»
9-V в 11 ч. 40 м. и 16 ч. новый художественный фильм **«БЛОКАДА».**

СЕГОДНЯ В КИНОТЕАТРАХ:

ОКТЯБРЬ — **Пламя** (две серии).

СОВКИНО — **Дни предательства** (две серии).

УРАЛ — **Шел солдат. Романс для корнета. Девять дней одного года. Освобождение** (фильм 3-й). В зале документальных фильмов: **Я — гитара. Памятник.**

ТЕМП — **Блокада** (две серии).

ЛУЧ — **Возврата нет.**

БУРЕВЕСТНИК — **Пламя** (две серии). **Трое невиновных.**

ПРОГРЕСС — **Пятеро с неба.**

СТАЛЬ — **Потому что люблю. Встреча на Эльбе. Красные пчелы.**

ЮЖНЫЙ — **Помни имя свое.**

ЗНАМЯ — **Небо со мной. Помни имя свое.**

МИР — **Пламя** (две серии). **Офицеры.**

КОСМОМОЛЕЦ — **Помни имя свое. Подвиг разведчика.**

ЗАРЯ — **Помни имя свое. Небо со мной.**

СОВРЕМЕННИК — **Как это случилось? Офицеры.**

РОДИНА — **Потому что люблю.**

ЭКРАН — **Потому что люблю.**

ПОГОДА

9—10 мая по области ожидается переменная облачность, преимущественно без осадков, ветер северо-западный, 5—10 метров в секунду. Температура воздуха ночью 0—5, при прояснениях до 4 градусов холода, днем 17—22, на севере 12—17 градусов тепла.

Звоните: Редактор — 51-28-61. Зам. редактора — 51-38-75 Ответственный секретарь — 51-74-67. Секретариат — 51-47-26 и 58-95-48. Отдел рабочей и инженерной молодежи — 58-96-11, 51-46-55 Отдел коммунистического воспитания — 51-60-33. Отдел комсомольской жизни и молодежных проблем, отдел сельской молодежи — 51-56-69. Отдел военно-спортивный — 51-39-09. Отдел учащейся молодежи — 58-93-89. Отдел литературы и искусства — 58-92-41 Отдел информации — 51-34-22. 58-92-37. Отдел писем — 51-16-81. 51-28-32. Фотокорреспондент — 51-38-28.

Пишите: 620219 Свердловск (С) 53 ул. 8 Марта 8. Редакция газеты «На смену!»

НС 13170. Заказ № 4833. Типография изд-ва «Уральский рабочий», Свердловск, проспект Ленина, № 49. Тираж 156 000.