ПРОЛЕТАРИИ ВСЕХ СТРАН, СОЕДИНЯЙТЕСЬ!

НА СМЕНУ!

ОРГАН СВЕРДЛОВСКОГО ОБКОМА ВЛКСМ

ГАЗЕТА ОСНОВАНА В 1920 ГОДУ

№ 34 (9889) ◆ ВТОРНИК, 18 ФЕВРАЛЯ 1975 г. ◆ Цена 2 коп.

ТВОИ НАСТАВНИКИ

СТАРШЕГО ТОВАРИЩА РУКА

Недавно в Нижнем Тагиле во Дворце культуры металлургов состоялся первый слет наставников молодежи Тагилстроевского района. В выступлениях первого секретаря райкома партии И. А. Осинцева, мастера металлургического комбината В. Г. Кривеца, фанеровщицы мебельной фирмы «Тагил» Г. Ф. Николаенковой, комсомольских работников В. Грехова и А. Хохлова говорилось, что движение наставничества в производственных коллективах получает все больший размах. Все большее число кадровых рабочих, мастеров, ясно понимая свои задачи и свой долг перед подрастающей сменой, берут на себя ответственность за воспитание молодых рабочих, стараются влиять не только на профессиональный рост своих подшефных, но и опекают их в быту, побуждают к дальнейшей учебе.

Тагилстроевский райком партии учредил для шефов звание «Лучший наставник молодежи года». Первыми его удостоены 31 труженик района. Среди них — М. М. Романов, Н. А. Рязанов, М. Р. Шерстов и другие.

С напутствием к молодежи обратился наставник механик комбината железобетонных изделий В. Г. Захаров, принята клятва с честью нести трудовую эстафету старшего поколения.

Г. ПАНЮХИН.

ОБГОНЯЮЩИЕ ВРЕМЯ

СЛОВО КАМЫШЛОВЦЕВ

Коллектив Камышловского кожевенного завода получил правительственную телеграмму, в которой министр легкой промышленности РСФСР тов. Кондратьков и председатель Центрального Комитета профсоюза Долженкова поздравили кожевенников, признанных по итогам четвертого квартала определяющего года пятилетки победителями республиканского социалистического соревнования с присуждением денежной премии. Поздравляя тружеников завода, они желают им дальнейших успехов в выполнении обязательств 1975 года.

В ответной телеграмме камышловские кожевенники обещали оправдать высокое доверие. Завершающий год пятилетки они начали ударными темпами работы. Значительно перевыполнено задание января, с опережением графика завод идет и в феврале. Согласно социалистическим обязательствам, принятым коллективом Камышловского кожевенного завода на 1975 год, страна должна получить юфтевых кожевенных товаров на 500 тысяч квадратных дециметров больше, чем запланировано.

В. ПЕТУХОВА.

БОЛЬШИЕ ДЕЛА — ПО ПЛЕЧУ!

15 февраля в Свердловске, во Дворце молодежи, состоялось торжественное собрание научной общественности города, посвященное десятилетию создания областного совета молодых ученых и специалистов.

Собрание открыл первый секретарь обкома ВЛКСМ В. Андрианов.

Он говорил о том, что в нашей области научными исследованиями, проектными и конструкторскими работами занято свыше 50 тысяч человек, и более половины среди них — молодежь.

Областной совет проделал большую работу по созданию и оказанию помощи советам молодых специалистов в Каменске-Уральском, Камышлове, Серове и других городах области. Сейчас ведется работа по организации первого районного совета молодых специалистов в Артях.

Следует отметить работу совета по заключению договоров о научно-техническом содружестве между комитетами комсомола научных учреждений и промышленных предприятий.

«Свердловский обком комсомола надеется, что молодые ученые и дальше будут плодотворно заниматься серьезной научной работой, проявят настойчивость и инициативу во внедрении своих разработок в производство, всей своей деятельностью будут способствовать развитию советской науки, повышению эффективности общественного производства», — так закончил вступительное слово В. Андрианов.

Затем с докладом о деятельности областного совета молодых ученых и специалистов выступил председатель областного совета молодых ученых и специалистов кандидат технических наук С. Тимашев.

Один из организаторов областного совета, ученый секретарь совета, кандидат химических наук В. Бамбуров рассказал о тех качествах, которые воспитывает общественная работа в совете в характере молодого ученого, — организаторских навыках, умении работать с людьми, умении видеть перспективу.

О работе совета молодых ученых и специалистов института «Унипромедь», одного из первых в области, рассказал председатель этого совета С. Набойченко.

Затем слово было предоставлено заместителю председателя президиума Уральского научного центра АН СССР, доктору технических наук Владилену Филипповичу Ухову. Он говорил о той высокой роли, которую играет молодежь в науке. В. Ф. Ухов вручил дипломы лауреатам областного молодежного конкурса работ в области науки, техники и производства, поздравил их с высокой наградой.

От имени награжденных выступил Сергей Балакин, научный сотрудник УПИ имени Кирова, один из авторов работы «Синтез и исследование свойств химически активных полимеров на основе полиаминов», получивший первую премию.

Затем первый секретарь обкома ВЛКСМ В. Андрианов вручил группе научных работников — активистов областного совета молодых ученых и специалистов — награды ЦК ВЛКСМ, обкома комсомола и памятные подарки.

Почетными грамотами обкома ВЛКСМ награждены также советы молодых ученых и специалистов УПИ имени Кирова, УНЦ АН СССР, НИИтяжмаша, института черных металлов, института «Унипромедь».

Председатель областного совета молодых ученых и специалистов С. Тимашев заверил собравшихся, что молодые ученые области и впредь будут отдавать все свои силы развитию науки, борьбе за ускорение научно-технического прогресса.

КОМСОМОЛИЯ — ШЕФ НЕЧЕРНОЗЕМЬЯ

ЗАДАЧИ НАМЕЧЕНЫ

Четыре дня на базе отдыха Уралмашзавода «Солнечная» продолжал работу семинар секретарей комсомольских организаций колхозов, совхозов и отделений «Сельхозтехники» области.

С докладом «XVII съезд ВЛКСМ об основных направлениях работы комсомольских организаций по участию в увеличении сельскохозяйственного производства и о задачах комсомольских организаций области по выполнению постановления ЦК КПСС и Совета Министров СССР «О мерах по дальнейшему развитию сельского хозяйства Нечерноземной зоны РСФСР» перед участниками семинара выступил второй секретарь Свердловского обкома комсомола В. Воротников.

Устав ВЛКСМ — основной закон комсомольской жизни, изменения в Уставе, внесенные XVII съездом комсомола, — этим вопросам был посвящен доклад инструктора отдела комсомольских организаций обкома ВЛКСМ А. Привалова.

Основное внимание в выступлении заведующего сектором учета и статистики обкома комсомола Р. Садыкова было уделено положениям инструкции ЦК ВЛКСМ об учете членов ВЛКСМ и работе первичных комсомольских организаций по подготовке к обмену комсомольских документов.

Заведующий отделом комсомольских организаций обкома ВЛКСМ В. Иванов сделал доклад «Комсомольское собрание — высший орган первичной комсомольской организации, подготовка и проведение собрания, XVII съезд ВЛКСМ о повышении роли комсомольских собраний».

Семинар секретарей комсомольских организаций колхозов, совхозов, отделений «Сельхозтехники» закончил свою работу. Участники встречи наметили главные задачи, которые предстоит решить комсомолии области в завершающем году пятилетки.

На снимке участники семинара (слева направо): О. Глебова (Туринск), А. Шестакова (Артемовский район), А. Бухгамер (Ирбитский район), М. Бойцова (Гаринский район), А. Чуркина (Камышловский район), Л. Гордюшева (Алапаевский район).

Снимок Л. ДЫМОВА.

МАРШРУТАМИ СЛАВЫ

30

Конкурс экспедиции «Память»

Почти два года наша газета ведет экспедицию «Память», посвященную 30-летию Победы советского народа над фашистской Германией, рассказывающую об уральцах, добывавших победу на полях сражений и ковавших ее в тылу, на промышленных предприятиях Урала — опорного края державы.

В нашей экспедиции участвуют ветераны войны и труда, пионеры и школьники, учащиеся и студенты, молодые рабочие и воины. Они прислали нам много писем, рассказывающих о походах следопытов, о ратном и трудовом подвиге советских людей, о том, как молодые уральцы чтут память, о подвиге людей старшего поколения. За время проведения экспедиции «Память» газета опубликовала несколько сот материалов под этой рубрикой.

Экспедиция «Память» идет по четырем маршрутам.

«Фронтовые ударные» — поиск уральцев, ковавших победу в тылу.

«В шестнадцать мальчишеских лет» — поиск юных уральцев, пришедших в годы Великой Отечественной войны на заводы и фабрики, чтобы заменить отцов и старших братьев, ушедших на фронт.

«Комсомольцы-добровольцы» — поиск уральцев — ветеранов войны, комсомольцев, сражавшихся на фронтах Великой Отечественной.

«Если отец герой» — рассказы о людях интересной судьбы, сражавшихся на фронтах Великой Отечественной войны или самоотверженно трудившихся в тылу, об их сыновьях, с честью продолжающих традиции старших в ратном деле и труде.

В канун празднования славной даты — 57-летия Советской Армии и Военно-Морского Флота редакция газеты «На смену!» и областной штаб похода комсомольцев и молодежи по местам революционной, боевой и трудовой славы советского народа, действующий при обкоме ВЛКСМ, объявляют конкурс на лучшие материалы экспедиции «Память».

Мы приглашаем наших читателей к участию в большом и очень важном разговоре — о патриотизме советских людей в годы тяжких испытаний для нашей Отчизны.

Пишите нам, дорогие друзья, рассказывайте о той далекой Отечественной, которая стала самым значимым событием в жизни целого поколения советских людей, за победу в которой многие из них отдали свою жизнь.

Наш конкурс проводится по следующим направлениям:

— на лучший групповой поиск следопытами героев фронта и трудового тыла. Рассказ об этом поиске и о связи следопытской работы с военно-патриотическим воспитанием молодежи;

— на лучший материал, рассказывающий о современном соревновании производственных бригад за право называться именем фронтовых бригад;

— на лучшее сочинение школьников - старшеклассников (8—10 классы) на тему «Они сражались за Родину». Сочинения должны отличаться глубиной, творческой самостоятельностью. Одно из главных условий — в сочинении должны быть использованы факты из истории твоей семьи, школы, улицы, города, относящиеся к периоду Великой Отечественной войны;

— на лучший материал рассказывающий о боевой или трудовой биографии отцов и о продолжении их славных традиций сыновьями;

— на лучший материал рассказывающий о людях из поколения Великой Отечественной войны, рядовых фронтов войны и тыла.

Лучшие материалы, присланные на конкурс, будут опубликованы в нашей газете. Специальное жюри определит победителей конкурса, которым в июне, во время проведения V областного слета победителей похода комсомольцев и молодежи по местам революционной, боевой и трудовой славы советского народа, будут вручены Почетные грамоты обкома ВЛКСМ и редакции газеты «На смену!» и памятные подарки.

Ждем от вас интересных писем!

Примечание. На конкурс принимаются материалы, пригодные для публикации в газете (не нужно посылать справки о военно-патриотической работе, альбомы, вырезки из газет и тому подобное). На конвертах делайте пометку: «Конкурс экспедиции «Память».

ГОТОВИМСЯ К ОБМЕНУ КОМСОМОЛЬСКИХ ДОКУМЕНТОВ

ПИСЬМА ИЗ ГОРКОМА ВЛКСМ

1. ВЫСОКОЕ ЧУВСТВО ОТВЕТСТВЕННОСТИ

ПОДГОТОВКА к обмену комсомольских документов является сейчас главной задачей комсомольских организаций. Сегодня мы начинаем публикацию материалов из Асбестовского горкома ВЛКСМ, в которых рассмотрим проблемы, встречающиеся в ходе подготовки к важнейшему организационно - политическому мероприятию, опыт их решения.

На учете в Асбестовской городской комсомольской организации состоит 10648 человек. Тема первого письма из горкома: повышение трудовой и общественно-политической активности этого отряда комсомолии.

— Мы решили включить в состав своего коллектива Василия Алексеевича Зайкова. Он был танкистом и погиб в 1943 году под Сталинградом. До войны Василий Алексеевич работал в нашем цехе машинистом экскаватора, сейчас он вновь будет в рабочем строю. Наш экипаж, состоящий из четырех человек, погрузит в нынешнем году 4200 тысяч тонн горной массы, что составляет норму пятерых...

Эти слова были произнесены на комсомольском собрании. Выступал Валентин Дурносов, руководитель комсомольско-молодежного коллектива экскаватора № 206 Южного рудоуправления комбината «Ураласбест», а напротив, в зале, сидели члены экипажа. Среди них Владимир Медведенко. Он был на собрании не только участником, а и представителем городского комитета ВЛКСМ.

В те январские дни членов Асбестовского горкома ВЛКСМ можно было встретить на собраниях в комсомольских организациях различных предприятий и учреждений. Подводились итоги трудового года, определялась программа на будущее. И уже тогда шла речь о том, как идет подготовка к обмену комсомольских документов, что нужно сделать для дальнейшего повышения трудовой и общественно-политической активности молодежи.

Обязательства, принятые во время Всесоюзного комсомольского собрания, являются как бы экраном, отражающим рост трудовой активности. Они экономически обоснованы, направлены на успешное выполнение задач, выдвинутых в речи Л. И. Брежнева на XVII съезде ВЛКСМ, решений XVII съезда комсомола, декабрьского (1974 г.) Пленума ЦК КПСС. Но динамику роста трудовой активности, отраженную в обязательствах, можно проследить задолго до того момента, когда юноши и девушки Асбеста начали готовиться к обмену комсомольских документов. Она проявлялась в накале работы накануне съезда, во время подготовки к встрече 50-летия со дня присвоения комсомолу имени В. И. Ленина. Рост трудовой активности ярко виден в таких цифрах: шесть комсомольско-молодежных коллективов, 117 молодых рабочих уже выполнили задания на девятую пятилетку. Более двух тысяч юношей и девушек досрочно справились с заданиями прошлого года.

Если итоги выполнения обязательств — результат роста трудовой активности, то основой ее можно по праву назвать социалистическое соревнование. От того, как оно организовано, находятся в прямой зависимости и цифры выполнения производственных заданий, и конкретность, обоснованность обязательств.

Организация социалистического соревнования, его ход постоянно контролируется горкомом ВЛКСМ. Контролируется не только охват соперничеством комсомольско-молодежных коллективов, отдельных комсомольцев, но и, так сказать, география соревнования. В январе, например, старший машинист электровоза Центрального рудоуправления Г. С. Суслов по поручению своей комсомольско-молодежной бригады вызвал на соревнование передовой коллектив дизель-электровоза из Качканарского горно-обогатительного комбината, возглавляемый А. И. Головкиным.

Контроль необходим, но руководящий орган городской комсомольской организации не должен только им ограничивать свою деятельность. Требуется конкретная помощь в налаживании трудового соперничества. И здесь возникают различного рода проблемы, зачастую типичные только для такого города, как Асбест.

Может ли комсомольско-молодежный коллектив магазина соревноваться, допустим, с экипажем экскаватора? Понятно, что если даже организовать такое соперничество, найти общую систему подведения его итогов, все равно соревнование не станет боевым, жизненным. Очень уж разное у таких коллективов содержание труда, его результат.

Именно с подобной проблемой, которой почти не существует в Свердловске, Нижнем Тагиле и других крупных городах, столкнулись асбестовцы при организации соревнования между комсомольско-молодежными звеньями. В некоторых учреждениях, на предприятиях оказалось только по одному комсомольско-молодежному коллективу.

Чтобы решить эту проблему, горком комсомола проводит анализ состава бригад и на его основе определяет, где можно вновь создать комсомольско-молодежные звенья. Взвешиваются все «за» и «против», прежде чем присвоить коллективу звание комсомольско-молодежного. Существует специальный бланк по сбору сведений о работе бригад, смен. Он содержит тринадцать пунктов, в которых учитывается производственная и общественная деятельность коллектива, учеба, научно-техническое творчество и так далее.

Социалистическое соревнование, положительно влияя на производительность труда, должно не менее положительно влиять и на качество выпускаемой продукции. О необходимости повышения качества шла речь на XVII съезде ВЛКСМ, усиленное внимание этому вопросу должно уделяться в период подготовки к обмену комсомольских документов. Асбестовский горком ВЛКСМ проводит в этом направлении определенную работу, но пока нельзя сказать, что она идет полным ходом.

Среди тринадцати пунктов в бланке по сбору сведений о работе комсомольско-молодежных коллективов вопрос о качестве их работы отсутствует. А ведь проблемы, связанные с качеством, на предприятиях Асбеста существуют, в их решении молодежь может оказать большую помощь. Только на комбинате «Ураласбест» и на заводе асботехнических изделий выпускается продукция со Знаком качества. Видимо, горкому следует взять качество под такой же контроль, как рост производительности труда.

В ЭТИ дни, когда до начала обмена комсомольских документов осталось совсем немного времени, особо остро стоит вопрос об общественной активности молодежи. Горком комсомола использовал для ее повышения общественно-политическую аттестацию, годовую сверку состава комсомольских организаций. Сейчас 86,3 процента членов ВЛКСМ выполняют постоянные поручения.

При подведении итогов социалистического соревнования в равной степени обращается внимание и на производственную, и на общественную деятельность. Недавно в Москву уехала первая группа молодых асбестовцев для фотографирования у Знамени Победы. В ходе соревнования за это почетное право был особенно ярко виден рост активности молодежи. Штукатур СУ-2 треста «Асбострой» Любовь Пахомова, победительница соревнования, работает уже в счет августа нынешнего года, учится на четвертом курсе Свердловского строительного техникума, является членом бюро комсомольской организации управления. Геннадий Суслов, старший машинист электровоза, также учится в техникуме, избран заместителем секретаря комсомольской организации Центрального рудоуправления, член горкома комсомола. Коллектив, в котором он трудится, обязался выполнить пятилетнее задание к 22 апреля.

Подобные характеристики имеют многие юноши и девушки Асбеста. Они сердцем прочувствовали, как ответственно быть членом Ленинского комсомола, знают, к чему обязывает это высокое право. Такие комсомольцы составляют ядро городской организации, показывают пример трудовой и общественно - политической активности. Но имеются и другие примеры. По итогам сверки выяснилось, что в некоторых организациях охват общественными поручениями находится на невысоком уровне. Так, на заводе железобетонных изделий он составляет 49 процентов, на кирпичном заводе — 51 процент.

Обмен комсомольских документов создает благоприятные условия для повышения активности молодежи. Использовать эти условия с максимальной эффективностью — главная задача горкома ВЛКСМ.

В. БОЯРКИН.

ЗАВЕРШЕНИЕ СОВЕТСКО-АНГЛИЙСКИХ ПЕРЕГОВОРОВ

17 февраля в Кремле продолжались переговоры между Генеральным секретарем ЦК КПСС Л. И. Брежневым, членом Политбюро ЦК КПСС, Председателем Совета Министров СССР А. Н. Косыгиным и Премьер-Министром Великобритании Г. Вильсоном и министром иностранных дел и по делам Содружества Дж. Каллагэном.

В конструктивной, деловой атмосфере было завершено обсуждение ряда важнейших международных вопросов, а также вопросов двусторонних отношений между Советским Союзом и Великобританией.

Подводя итоги состоявшихся советско-английских переговоров, стороны подчеркнули обоюдное стремление к укреплению взаимопонимания, доверия и сотрудничества между ними, имея в виду положить начало новому этапу в отношениях между Советским Союзом и Великобританией.

Результаты имевших место в Москве в эти дни переговоров будут отражены в соответствующих советско-английских документах, которые будут подписаны на высоком уровне и опубликованы в печати.

ПОДПИСАНИЕ В КРЕМЛЕ СОВЕТСКО-АНГЛИЙСКИХ ДОКУМЕНТОВ

17 февраля в Кремле состоялось подписание советско-английских документов.

Было подписано «Совместное советско-английское заявление», «Советско-английский протокол о консультациях», «Совместная советско-английская декларация о нераспространении ядерного оружия».

Эти документы за Советский Союз подписал Генеральный секретарь ЦК КПСС Л. И. Брежнев; за Соединенное Королевство Великобритании — Премьер-Министр Великобритании Г. Вильсон.

Затем были подписаны:

«Долгосрочная программа развития экономического и промышленного сотрудничества между Союзом Советских Социалистических Республик и Соединенным Королевством Великобритании и Северной Ирландии».

«Программа сотрудничества в области науки и техники между Союзом Советских Социалистических Республик и Соединенным Королевством Великобритании и Северной Ирландии на десятилетний период».

«Соглашение между правительством Союза Советских Социалистических Республик и правительством Соединенного Королевства Великобритании и Северной Ирландии о сотрудничестве в области медицинской науки и здравоохранения».

Эти документы за Советский Союз подписал Председатель Совета Министров СССР А. Н. Косыгин; за Соединенное Королевство Великобритании — Премьер-Министр Великобритании Г. Вильсон.

При подписании документов присутствовали товарищи Ю. В. Андропов, А. П. Кириленко, Д. С. Полянский, А. Н. Шелепин, П. Н. Демичев, Б. Н. Пономарев, М. С. Соломенцев, В. И. Долгих, другие официальные лица.

С английской стороны были министр иностранных дел и по делам Содружества Дж. Каллагэн, другие официальные лица.

(ТАСС).

БЕСЕДА Л. И. БРЕЖНЕВА С Г. ВИЛЬСОНОМ

17 февраля в Кремле в первой половине дня Генеральный секретарь ЦК КПСС Л. И. Брежнев имел беседу с Премьер-Министром Великобритании Г. Вильсоном.

В деловой, конструктивной обстановке они обменялись мнениями по некоторым международным проблемам и по вопросам, относящимся к углублению сотрудничества между СССР и Великобританией в широкой сфере, определенной подписываемыми сегодня советско-английскими документами.

(ТАСС).

ЧЕМПИОНАТ МИРА ПО НАСТОЛЬНОМУ ТЕННИСУ

ТРИ МЕДАЛИ ДЕБЮТАНТКИ

В Калькутте закончился чемпионат мира по настольному теннису. Звания чемпионов и призеров определились в последний день соревнований. Отлично выступила в этом самом представительном турнире его дебютантка, семнадцатилетняя свердловчанка Татьяна Фердман. Вместе с москвичом Станиславом Гомозковым свердловчанка завоевала звание чемпионки мира среди спортсменов, выступающих в соревнованиях смешанных пар.

Кроме того, Татьяна еще дважды поднималась на пьедестал почета — она стала третьей ракеткой мира в одиночном разряде и вместе со своей подругой по команде ереванской теннисисткой Эльмирой Антонян завоевали бронзовые медали в выступлении женских пар.

ЗА СЕБЯ И ЗА ТОГО ПАРНЯ

ЯРОСТЬ БОЯ И НЕЖНОСТЬ ЦВЕТКА

Когда в грозные годы войны отцы и старшие братья уходили на фронт, их место на производстве занимали их сыновья и дочери, мальчишки и девчонки. Они приняли на свои хрупкие плечи тяжесть взрослого, «мужицкого» труда.

Комсомольцы Свердловска в июле 1941 года поклялись Родине трудиться не только за себя, но и за того производственника, который ушел с этого рабочего места на фронт. Их призыв — обращение ко всей молодежи был опубликован в газете «На смену!». Вскоре это патриотическое движение стало всенародным.

Славные трудовые традиции живут и развиваются новыми поколениями молодежи Среднего Урала. Именно она была в первых рядах, когда по всей стране разнесся комсомольский клич-девиз: «Работать за себя и за того парня!».

Трудиться так дали слово, например, комсомольцы фирмы «Радуга» из Верхней Пышмы. Встав на вахту в честь 30-летнего юбилея великой Победы, они обязались работать в нынешнем году за себя и за погибшего на войне первого секретаря Верхнепышминского райкома ВЛКСМ Юрия Спицына.

Что же это за парень?

Он наш земляк, коренной уралец, уроженец Свердловска. После службы в армии Юра работал слесарем, монтером, был помощником машиниста электровоза на станции Свердловск-Сортировочный. В 1938 году, когда ему исполнилось 22 года, он стал работать на Пышминском медеэлектролитном заводе, сначала в электролизном цехе, потом в литейном.

В марте последнего предвоенного года его избрали первым секретарем райкома ВЛКСМ (тогда Верхняя Пышма еще не была городом).

21 июня 1941 года в верхнепышминской школе № 1 был выпускной вечер. Выступая на нем, Юрий Спицын говорил:

— Планы на будущее у вас, ребята, прекрасные. Но я боюсь, как бы не помешали вам их осуществить. Уж очень сильно пахнет в воздухе порохом. Будьте готовы ко всяким испытаниям!

А испытания — тяжелые, кровавые, смертельные — уже были на пороге, стояли на западных границах нашей страны. Через несколько часов после прощального бала ребята узнали о войне...

Вожак верхнепышминских комсомольцев подал в райвоенкомат заявление с просьбой направить его на фронт. Ему сказали: «Надо работать здесь!». Восприняв это как боевой приказ, Юрий отдавал все силы, чтобы помочь коллективам предприятий быстрее перестроиться на военный лад. Он встречался с ребятами и девчатами, которых напутствовал на школьном вечере, и направлял их на производство. Туда, где было трудно, где осваивался выпуск оборонной продукции. Он потерял счет дням и ночам. Часто не хватало времени, чтобы забежать домой, и парень устраивался спать на стульях в райкоме комсомола.

Повестка из военкомата пришла в конце июля. Комсомольский секретарь Ю. Спицын отправился в действующую армию. Это было самое тяжелое для Отчизны время. Но уралец-патриот не унывал, он верил: победа будет за нами! Его ратные дела были отмечены орденом Красной Звезды.

Юрий не забывал своих оставшихся в далекой тыловой Пышме комсомольцев. Его письма с фронта дышали яростью боя и нежностью любви к Родине. Он сообщал, как воюет, призывал молодежь не жалеть сил для разгрома ненавистного врага. И в то же время... Однажды во фронтовом треугольнике Ю. Спицына оказался... цветок. Воин писал: «Этот цветок вырос на краю окопа, среди смерти и разрушения. Нет, никогда смерти не победить Жизнь!».

Зимой 1942-43 годов Юрий Спицын защищал Сталинград. Он был там батальонным комиссаром, сражался геройски. В одном из боев его тяжело ранили, но уралец остался в строю. Он погиб в январе 1943 года. За проявленные героизм и мужество Юрий Евгеньевич Спицын был посмертно награжден вторым орденом Красной Звезды.

Вот за какого парня решили комсомольцы, молодые рабочие «Радуги» трудиться весь юбилейный год!

Инициаторами почина выступили комсомольско-молодежная бригада цеха № 3, руководимая Фаридой Шамсутдиновой, и члены ВЛКСМ, инструментальщики во главе с комсоргом Раисой Холодовой. 15 января они встали на трудовую вахту, которую вместе с ними несет теперь и Юрий Спицын.

Состав бригады Ф. Шамсутдиновой 8 человек, пятеро из них комсомольцы; средний возраст 22 года (помните, столько же было Юре, когда он начал работать в Верхней Пышме). Девчата из этой бригады собирают несколько видов основной продукции. Работают они с хорошим, боевым настроением, словно нежным девичьим рукам передалась ловкость и нерастраченная сила отважного воина.

Чтобы внести трудовой вклад «за того парня» — за Юрия Спицына, молодые производственники фирмы должны ежедневно выполнять задание примерно на 115 процентов. А члены комсомольско-молодежной бригады Фариды с первых дней юбилейной вахты дают не менее 118 процентов.

Еще выше выработка у комсомольцев инструментального цеха. Это — сердце предприятия. Коллектив цеха готовит штампы и другое оборудование для выпуска основной продукции. Здесь трудятся 20 комсомольцев, первая отличительная черта которых — высокая производительность и отличное качество.

— С тех пор, как мы решили работать за себя и за Юрия Спицына и встали на трудовую вахту, — говорит комсорг цеха № 6 Рая Холодова, — выработка у наших ребят составляет ежедневно 122—125 процентов.

Крепко держат свое слово комсомольцы фирмы «Радуга» из Верхней Пышмы. Да иначе и быть не может: ведь слово уральцев всегда было твердым, как гранит их родного края.

Через три месяца в майском небе Родины распустится огненный цветок Салюта Победы и загремят раскаты артиллерийских залпов. В этой прекрасной весенней грозе, как и тридцать лет назад и как в грядущих десятилетиях, сольются ярость отгремевших боев и нежность вечно юных красок светлой Жизни, завоеванной миллионами таких парней, как Юрий Спицын.

И нет сомнения, что одна из самых ярких и радужных искр праздничного фейерверка Победы будет зажжена вдохновенным трудом молодых уральцев-комсомольцев с верхнепышминской фирмы «Радуга».

В. АЛЕКСЕЕВ.

30

РАВНЕНИЕ — НА ЗНАМЯ ПОБЕДЫ!

СЧАСТЬЕ — РАБОТАТЬ ДЛЯ ЛЮДЕЙ

ОНИ ПРИШЛИ в редакцию накануне отъезда в Москву взволнованные и радостно-возбужденные: им, работницам сферы обслуживания, оказана большая честь — быть сфотографированными у Знамени Победы. Профессии у них разные — торговые работники, электромонтер, парикмахер. Но есть общее в их любимом деле: они работают с людьми и для людей. И, как всегда, перед большим событием в жизни подводят итоги сделанному. Пусть эти итоги еще не слишком велики, но они результат упорного труда, ответственного отношения к делу, все они активно занимаются общественной работой. Мы попросили девушек рассказать о себе, о своей работе, планах на будущее.

Лидия КОРОБИЦЫНА, старший электрик массозаготовительного цеха Богдановичского фарфорового завода, секретарь комсомольской организации цеха, кандидат в члены КПСС:

— Нашему цеху, как и всему заводу, немногим больше года. Завод молодой, и люди, работающие на нем, тоже очень молоды. Средний возраст рабочих на заводе — 24 года. И работают все с большим настроением, мы понимаем, как нужна продукция нашего завода. Наш цех, например, освоил проектную мощность за десять месяцев вместо двух лет, как предполагалось вначале. Сейчас на заводе пускается вторая очередь по производству полуфарфора. И наш цех должен будет обеспечить выпуск массы полуфарфора для двадцати тысяч изделий.

Я говорю в основном о проблемах производства, потому что задачи нашей комсомольской организации неотделимы от задач цеха и завода. Среди комсомольцев нашего цеха нет отстающих, нет нарушителей трудовой дисциплины. Комсомольская организация цеха заняла первое место по заводу в социалистическом соревновании по итогам 1974 года.

А сейчас цех готовится к приему большого пополнения рабочих. На 170 человек увеличится коллектив цеха, и, конечно, среди них будет много новых комсомольцев. Комитет комсомола цеха участвует в приеме молодых рабочих наряду с администрацией цеха. В ежемесячной стенгазете «Юность» рассказываем о жизни нашей комсомольской организации, два раза в месяц выпускаем листки «Комсомольского прожектора». Каждый комсомолец имеет у нас поручения.

Поездка в Москву, фотографирование у Знамени Победы — второе большое событие в моей жизни. В прошлом году я была делегатом XVII съезда комсомола.

Людмила ЗАУШИЦИНА, продавец магазина № 14 Текстильшвейобувьторга Нижнего Тагила, ударник коммунистического труда:

— До сих пор живы впечатления Всесоюзного комсомольского собрания, которое недавно проходило в нашей комсомольской организации. Когда я попросила слово и предложила каждой из нас один день в месяц работать под девизом «За себя и за того парня», то очень обрадовалась и даже удивилась, как охотно и дружно поддержали меня все наши комсомольцы. В нашем магазине 16 комсомольцев. Значит, 16 рабочих дней ежемесячно — наш дополнительный вклад в фонд пятилетки. Наш магазин борется за звание комсомольско - молодежного коллектива. Одни из первых в городе мы перешли на бригадный метод материальной ответственности. Доверие, уважение друг к другу, товарищеские отношения — все это создает в коллективе хорошую рабочую обстановку. И, как результат, проблемы кадров перед нашим магазином не стоит. Все работают с удовольствием.

Я очень полюбила профессию продавца, летом заканчиваю торговый техникум и поступлю на подготовительные курсы в институт, буду и дальше учиться торговому делу. Второй год я работаю в магазине и вижу, какая это нужная людям профессия.

Татьяна АПАНИНА, инструктор по новым формам торговли Талицкого райпотребсоюза, председатель совета молодых специалистов:

— Работая в торговле, я поняла, какая это творческая, интересная работа. Внедрение новых форм торговли удобно и продавцам и покупателям. Раньше стояли девушки за прилавком весь день, и весь день на них ложилась в общем-то тяжелая физическая нагрузка, ведь каждое изделие, каждый товар проходил через их руки. Тут уж не всегда было время что-то посоветовать покупателю, да и у покупателя не было возможности внимательно ознакомиться с ассортиментом товаров. В больших городах самообслуживание вводится уже давно, в районных, сельских кооперативных магазинах это сделать сложнее. Но мы уже перевели на самообслуживание 50 магазинов из 130 возможных. Сразу в этих магазинах увеличился товарооборот, интереснее стала работа продавца, теперь он советчик, консультант.

Во многом мне помогает то, что я председатель совета молодых специалистов. Молодые специалисты охотно помогают советом и делом, когда речь идет о переводе магазина на самообслуживание, когда надо сделать наиболее удачную выкладку товаров. Совет молодых специалистов проверяет работу начинающих продавцов, культуру обслуживания, оказывает практическую помощь девушкам, пришедшим в торговлю. Новичкам мы сразу же даем анкету, где спрашиваем о бытовых условиях, о том, как их встретили на работе, какие трудности стоят перед ними.

Большое внимание мы уделяем и школе — магазину при райпотребсоюзе. Недавно у нас родилась традиция посвящения выпускников школы в кооператоры. И я обязательно расскажу на очередном посвящении о том, как ездила в Москву фотографироваться у Знамени Победы, о том, какое это счастье — работать для людей.

Вера САМОФЕЕВА, дамский мастер парикмахерской № 24 Нижнетагильского горбыткомбината, бригадир, секретарь комсомольской организации второго участка, кандидат в члены КПСС, ударник 1974 года:

— Четыре года назад я пришла в парикмахерскую, и всю жизнь буду благодарна Тамаре Прокопьевне Рубанович, которая передала мне свое мастерство. Все до тонкостей, все, что знала, она щедро отдавала мне, я заразилась ее любовью к профессии, ее стремлением украшать жизнь людей. Кажется, было это совсем недавно, а теперь у меня самой уже вторая ученица. А первая моя ученица Лена Суслова очень хорошо сдала экзамен, сейчас работает самостоятельно в нашей же бригаде, активно участвует в комсомольской жизни. У нас в парикмахерской семь комсомольцев.

На Всесоюзном комсомольском собрании мы приняли обязательство — добиться звания комсомольско-молодежного коллектива. Перед комсомольской организацией участка, куда входит и наше предприятие, стоят сейчас такие задачи: готовясь к обмену комсомольских документов, вовлечь в ряды ВЛКСМ лучших молодых работников из несоюзной молодежи, ежедневно повышать свое мастерство, участвовать в конкурсах. У меня в этом году главная цель — доказать делом, что я буду достойна звания коммуниста.

КОНКУРС ЗАКОНЧЕН — КОНКУРС ПРОДОЛЖАЕТСЯ

КОНКУРСЫ студенческих научных работ по проблемам общественных наук, истории ВЛКСМ и международного молодежного движения давно уже стали самой популярной формой творческого изучения студентами общественно-политических дисциплин. Об этом красноречиво свидетельствуют цифры: в V областном конкурсе в качестве авторов приняло участие около 35000 студентов, работы которых были обсуждены на семинарах, политинформациях, теоретических конференциях. Участники конкурса прочитали для подшефных школ, для производственных коллективов во время практики, в агитпоходах, в период трудового семестра 12000 лекций. В этом плане, несомненно, для каждого студента работа над рефератом, докладом стала еще одним шагом к глубокому усвоению марксистско-ленинской теории, к повышению общественно-политической активности.

V конкурс был посвящен 50-летию присвоения комсомолу имени В. И. Ленина, и тематика его была разнообразна и интересна. Студенты первых курсов горного и лесотехнического институтов в своих работах попытались обобщить славный путь уральского комсомола. Так, лауреат областного конкурса, студентка УЛТИ Ольга Титова избрала темой своего исследования трудовые подвиги уральцев-комсомольцев на стройках первой пятилетки. А студентка этого же института Галина Пучинская, проанализировав материалы газет, журналов военных лет, обобщила деятельность комсомольско-молодежных фронтовых бригад нашей области. Ее работа также высоко оценена областным оргкомитетом. Положительно то, что довольно большое количество студентов обращается к вопросам деятельности комсомольских организаций сегодня. Это интересные социологические исследования, часто выполненные по заданию комитетов ВЛКСМ — «Физическое воспитание как составная часть коммунистического воспитания», автор этой работы староста секции альпинистов УЭМИИТа Леонид Мацонкин. Член бюро ВЛКСМ СЮИ Марина Корнеева обобщила роль культмассовой работы в эстетическом воспитании студенчества. Следует отметить и высоко оцененную на республиканском конкурсе серию исследований студентов НТГПИ по вопросам работы с трудными подростками. Многие авторы — члены педагогического отряда «Грин», которые ведут работу в детских комнатах милиции Нижнего Тагила.

По-прежнему многих привлекает изучение жизни, труда и борьбы молодежи зарубежных стран. В работах, написанных по этой тематике, видно стремление студентов осмыслить суть проблем современного молодежного движения, его роль в современном революционном процессе. «Особенности социально-экономического положения молодежи в развитых капиталистических странах и формы классовой борьбы», «Идеологическая борьба за молодежь в странах капитала», «Откуда берутся мятежники?», «Политическая песня и молодежное движение» — вот несколько интересных работ, подготовленных студентами разных вузов. Особой популярностью пользуется эта тема у студентов факультета иностранных языков Свердловского пединститута.

V конкурс завершен. В конце января в Москве и Казани проходили республиканская и всесоюзная конференция победителей конкурса. В них приняли участие и свердловчане. В. Бренет — студент НТГПИ, Н. Жучков — выпускник СВВПТАУ, А. Визавикин — слушатель ВПШ, Д. Лысенко и Н. Фокин — выпускники УрГУ, А. Лебедева — студентка СГПИ.

В конце января 1975 г. секретариат обкома ВЛКСМ принял решение о проведении VI конкурса студенческих научных работ по проблемам общественно-политических наук, истории ВЛКСМ и международного молодежного движения.

В 1975 г. все прогрессивное человечество будет отмечать 30-летие Победы советского народа над фашистской Германией. В каждом вузе ведется сейчас большая поисковая работа, пополняются и создаются музеи боевой и трудовой славы. Поэтому боевые и трудовые подвиги уральцев, молодежи — благодатная тема для исследований. Как можно шире надо включиться в подготовку конкурсных работ участникам походов по местам боевой, революционной и трудовой славы. В этом году мы отмечаем также 70-летие I русской революции. События ее на Урале, деятельность уральских большевиков — это тоже интересная тема для исследований.

И, конечно, много работ будет посвящено героическому труду советского народа в IX пятилетке, в ее завершающем году, роли молодежи в выполнении решений XXIV съезда КПСС.

Тем много. В выборе их и работе над ними помогут преподаватели кафедр общественных наук, дадут задания для социологических исследований и комитеты ВЛКСМ.

В нашей области конкурс — это не только соревнование на самую интересную работу. Он всегда выходит из аудиторий на широкий простор лекторской деятельности. Тот, кто в этом семестре готовит конкурсную работу, имеет хороший резерв для лекторской деятельности в ССО, в агитпоходе, на уборке урожая. Его ждут в подшефной школе и там, где он будет проходить практику. И, может быть, для многих конкурсная работа на актуальную тему станет первой ступенькой в дальнейшей планомерной научно-исследовательской и пропагандистской деятельности. Каждый участник конкурса обогатится новыми знаниями. Совместно с кафедрами общественных наук необходимо организовать сейчас конкурс так, чтобы он стал эффективной формой идейно-политической работы в каждом студенческом коллективе. Это и является на сегодняшний день одной из основных задач комитетов комсомола вузов нашей области.

Л. ШОРИКОВА, инструктор обкома ВЛКСМ.

ГОТОВИМСЯ К ОБМЕНУ КОМСОМОЛЬСКИХ ДОКУМЕНТОВ

ОСОБОЕ ВНИМАНИЕ

Комсомольцы третьего механосборочного цеха Уралвагонзавода сейчас, в период подготовки к проведению обмена комсомольских документов, особое внимание обращают на успешное выполнение заданий завершающего года пятилетки.

В начале 1975 года комсомольцы проанализировали свою работу в прошлом году. Большое участие комсомольцы приняли в реконструкции цеха. Демонтировано 280 единиц оборудования, произведен монтаж и отладка более 200 единиц металлорежущего оборудования.

В прошлом году ширилось соревнование за открытие лицевых счетов экономии. Молодой фрезеровщик М. Баранов за счет использования внутренних резервов, рацпредложений по изменению технологии снизил трудоемкость более чем на 3 тысячи нормо-часов.

Токарь В. Сергеев достиг снижения трудоемкости на 1400 нормо-часов, А. С. Суклетин на 914 нормо-часов... Быстрыми темпами идет техническое оснащение производства. Молодежь цеха понимает, что без глубоких научно-технических знаний трудно рассчитывать на дальнейший рост производительности труда. Поэтому многие взялись за изучение экономики, 32 человека учатся в школах рабочей молодежи, техникумах.

Многие комсомольцы показывают пример коммунистического отношения к труду. На них равняются, с них берут пример. Это С. Гаев, О. Ермакова, И. Варнина, В. Демидов и многие другие. Хорошо работают комсомольские группы 91 участка и инструментального хозяйства (групкомсорги А. Бегунов и Е. Буйских). Оба групкомсорга учатся в школе рабочей молодежи. Эти комсомольские группы неоднократно занимали призовые места среди девяти комсомольских групп цеха.

Хорошо работал «Комсомольский прожектор», который действует в содружестве с народными контролерами. Ежемесячно проходит по 4—5 рейдов по качеству изделий, трудовой дисциплине, технике безопасности, реконструкции. Итоги рейдов обсуждаются на оперативках у начальника цеха, принимаются конкретные меры.

Новыми трудовыми успехами отмечают комсомольцы и молодежь завершающий год пятилетки. На Всесоюзном комсомольском собрании молодой токарь В. Ляшенко выступил с ценной инициативой — план пяти месяцев нынешнего года завершить ко Дню Победы, а личный производственный план выполнить к 7 ноября 1975 года. К 30-летию Победы намечены и другие мероприятия. В честь славной даты будет проведен Ленинский урок «Героический подвиг советского народа — бессмертен».

Период подготовки к обмену комсомольских документов становится стартом новых трудовых дел, повышения активности молодежи. Большую помощь молодежи в подготовке к обмену комсомольских документов оказывает партийная организация цеха. Опыт старших товарищей, коммунистов, в проведении обмена партийных документов теперь используют в своей работе комсомольцы.

А всесторонняя и действенная поддержка партийной организации — одно из условий успеха и комсомола цеха.

П. САМОЙЛОВ, мастер цеха штампов и приспособлений Уралвагонзавода.

Нижний Тагил.

Казахская ССР. В хозяйствах Тургайской области приступили к снегозадержанию. Этот снимок сделан в совхозе «Львовский». Механизаторы ежедневно выполняют по полторы—две нормы на нарезке снежных валов.

Снимок М. Кабылова. *Фотохроника ТАСС.*

Кем быть?

ВОПРОС — ОТВЕТ

В редакцию продолжают поступать письма, в которых читатели нашей газеты просят рассказать, где можно получить ту или иную профессию.

Сегодня мы попросили работника областного центра профориентации И. Микулину прокомментировать письма, полученные за последнее время.

Юрия Ильина из села Елань Байкаловского района, Машу Шакирову, которая живет на станции Сарга Шалинского района, Наташу Копейкину из Свердловска интересуют специальности, связанные с радиотехникой.

Специальность радиомеханика по установке и ремонту телевизоров и радиоприемников можно получить в ГПТУ № 25 — Свердловск, ул. Красных командиров, 11-а, в ГПТУ № 93 — Нижний Тагил, ул. Циолковского, 41.

Регулировщиков радиоаппаратуры готовят ГПТУ № 3 — Свердловск, ул. Малышева, 35.

— Где можно получить специальности лаборанта-контролера ОТК и оператора-программиста? — спрашивают Е. Котова из Верхней Пышмы и А. Хусаинова, которые живут в Шалинском районе.

Возможность получить полюбившиеся вам специальности предоставляют ТУ № 2 — Свердловск, пер. Короткий, 1, ГПТУ № 28 — Тавда, ул. Шоссейная, 5, ГПТУ № 55 — Серов, п. Новая Кола. ГПТУ № 79 — Свердловск, ул. Стахановская, 1; ГПТУ № 94 — Свердловск, ул. Мамина-Сибиряка, 16.

— Где можно получить профессию швеи?

Этот вопрос волнует Ф. Халадиеву из Березовского, Т. Николаеву из Асбеста, В. Втюрину из Красноуральска.

Мастеров по пошиву одежды готовят: ГПТУ № 5, Свердловск, Красный переулок, 3; ГПТУ № 18, Свердловск, ул. Сакко и Ванцетти, 64; ГПТУ № 38, г. Нижний Тагил, ул. Балакинская, 48; ГПТУ № 59, Нижний Тагил, Липовый тракт; СПТУ № 7 — Реж, ул. Уральских добровольцев, 1.

Срок обучения во всех этих профтехучилищах 1 год.

— В каких профессионально-технических училищах можно получить специальность парикмахера?

Об этом нас просят рассказать Л. Сыскова из Нижнего Тагила, Л. Игнатенко из Тавды, Е. Никитина из Сухого Лога и другие.

Вот несколько адресов: ГПТУ № 81 — Арамиль, ул. Первого мая, 4. Имеется общежитие, филиал ГПТУ № 81 — Свердловск, Пионерский поселок, ул. Пионеров, 12, корпус 4. Имеется общежитие.

При поступлении экзаменов нет. Срок обучения 1 год.

ОБЩЕЖИТИЕ — ТВОЙ ДОМ

ГОРОДОК НА УРАЛМАШЕ

УРАЛМАШ — это уникальные прокатные станы, не менее уникальные шагающие экскаваторы, установки для бурения сверхглубоких скважин, конусные дробилки и многое-многое другое. Производством их занимаются рабочие самых различных профессий и возрастов. Более семи тысяч из них живут в 19 общежитиях завода. И одной из важнейших задач, стоящих перед администрацией, советом молодежного городка, общественностью является организация культурного досуга, духовного и физического развития и воспитания молодых рабочих.

В этом плане здесь сделано немало. При молодежном клубе мужского общежития № 4 работает народный университет. На пяти факультетах: этики, здоровья, международных отношений, права и искусства — читают лекции сотрудники НИИтяжмаша, медики, юристы. Тематика составлена умело и разнообразно. И вот результат: на каждой из лекций присутствуют от 90 до 120 человек. В этом же клубе демонстрируются фильмы, проводятся лекции-концерты, литературные вечера, диспуты, встречи с мастерами искусств. Недавно в гостях у ребят были члены литературного объединения Уралмаша. С нескрываемым интересом прослушали хозяева отрывок из «Повести о Жене Хмелеве» Аркадия Бусыгина, повествующий об истории строительства завода. В общежитии № 19 по инициативе самих же девчат создан и успешно работает кружок вязания, музыкальный лекторий «Войдем в мир музыки», который ведут студенты консерватории имени Мусоргского.

В последнее время особый успех выпал на долю... посиделок. Эта форма совместного проведения отдыха очень понравилась ребятам.

— На этих посиделках, — говорит заместитель начальника отдела рабочих общежитий Людмила Павловна Кузнецова, — не увидишь и капли спиртного: только чай, блины, семечки и, конечно, танцы. В ДК УЗТМ мы берем русские народные костюмы. И это так увлекательно, что желающих участвовать в посиделках обычно больше, чем можно пригласить. Будем и дальше практиковать эту интересную форму организации свободного времени.

Прочную связь поддерживает совет молодежного городка с администрацией ДК УЗТМ и комитетом комсомола завода. Лекции, которые читает председатель клуба любителей кино «Уралмаш» А. А. Таршис, общезаводские вечера, обширная и богатая библиотека — все это нужно и интересно. А скоро здесь состоится встреча с участником Нюрнбергского процесса, генерал-майором в отставке П. М. Мальковым — десятки парней и девчат уже получили приглашение.

Регулярно работает и лекторий «Современник», организованный комитетом ВЛКСМ. В решении всех вопросов деятельное участие принимают сами жильцы. Среди активистов Валерий Буров, инженер, Анатолий Сурков, комсорг цеха, Владимир Ваганов, экспедитор, Владимир Лешко, слесарь, и другие. Всех не перечислить. Скажу лишь, что в 1974 году за активное участие в жизни общежитий были поощрены денежными премиями 165 человек.

Они организуют экскурсии в музеи и памятные места Свердловска, ходят в туристические походы по горам Урала, устраивают спортивные соревнования по лыжам, футболу, тяжелой и легкой атлетике, перетягиванию каната. И, как правило, эти ребята еще и учатся. Я побывал в общежитии № 4. Небольшая светлая комната. Четыре аккуратно заправленных кровати, зеркало, две этажерки с книгами. На тумбочке у окна — наполовину собранный радиоприемник. Познакомился с двумя ребятами, живущими здесь. Виктор Муранов, инженер, и Виктор Ескин, электрослесарь.

— Похоже, что вы оба учитесь?

— Я учусь самостоятельно, — ответил Муранов. — В ближайшие два-три года собираюсь сдать кандидатский минимум.

— А я пока хожу в школу рабочей молодежи, в 10 класс. Летом обязательно буду поступать в Уральский политехнический институт.

— У нас в вузах учатся — 12, в техникумах — 14 и в школах рабочей молодежи — почти 100 человек, — говорит мне воспитательница Р. И. Ильиных.

Казалось бы, жить в таких общежитиях, где созданы нормальные условия для учебы, отдыха, ничего не мешает. Но, оказывается, есть ложка дегтя, которая портит бочку меда. Речь идет о пьянстве отдельных молодых рабочих, которые порой сводят на нет всю воспитательную работу в общежитиях. Да, есть лекции, есть прекрасные беседы о музыке, есть увлекательные посиделки, но есть и другие посиделки — с непременной бутылкой. Общежитие — место общественное. Существуют определенные правила проживания в нем, рассчитанные на то, чтобы человек после рабочего дня попал в нормальные условия, чтоб он мог спокойно отдыхать, учиться, смотреть телевизор.

От этого в значительной мере зависит и производительность труда: ведь не секрет, как резко понижается работоспособность, если накануне ночью тебя разбудил шум пьяных соседей по общежитию, а утром встаешь с больной головой после бессонной ночи или, если встал к станку в плохом настроении, потому что поругался с пьяным соседом...

Читаю: «А. Кокорин, стропаль, фасонно-литейный цех, общежитие № 3. Систематически пьет, нарушает правила общежития, в комнате беспорядок. Обсуждался на заседаниях культурно-бытового совета, на замечания не реагирует».

Это буквальная выписка из одного письма в цех, которые посылает отдел рабочих общежитий. И они иногда действуют лучше, нежели что-либо другое. Суровые резкие слова товарищей по работе чаще всего помогают любителям выпить осознать свое поведение. Но есть еще и такие, как Ю. Ершов, С. Бурцев, А. Бараков. С ними были проведены и индивидуальные беседы, обсуждали на общих собраниях общежитий, разбирали на культурно-бытовом совете, пытались привлечь интересным делом, но пока безрезультатно.

— Обидно, — говорит Л. П. Кузнецова, — когда обращаешься в цехи, а некоторые из руководителей даже не соизволят ответить. Вот, например, в цехе сборки дробильно-размольного оборудования, в цехе повторяющихся узлов совсем не волнуются о том, как проводят время рабочие их коллективов.

Видимо, и таким, как А. Кокорин, которые не один год пьянствуют, привлекают к этому молодых жильцов общежития, мешают спокойной жизни соседей, надо применять более действенные меры. Не боясь хлопот, обращаться в народный суд с иском о выселении таких жильцов.

В молодежном городке общежитий Уралмашзавода не должно быть места пьяницам, прогульщикам. Свой дом надо держать в чистоте. А добиться этого можно только совместными усилиями жильцов общежитий, администрации цехов и, в первую очередь, комсомольских организаций.

Ю. ЧУЛКОВ, студент рабфака УрГУ.

PLZEŇ — СВЕРДЛОВСК

Как живешь, побратим?

СОЮЗ ТРУДА И НАУКИ

Интересный договор недавно заключили между собой организации ССМ национального предприятия «Шкода» и пльзенского института электротехнического машиностроения. Главное внимание в договоре уделено развитию научной работы студентов и подготовке новых кадров с учетом потребностей предприятия. Договор, способствующий развитию творческой инициативы студенческой молодежи, заключен до 1980 года. На собрании, которое явилось частью торжественного подписания договора, выступили генеральный директор национального предприятия «Шкода» Вацлав Клайл и ректор института электротехнического машиностроения профессор Станислав Кубик.

АКТИВ МОЛОДЫХ КОНТРОЛЕРОВ

Состоявшийся недавно в Пльзене областной актив патрулей «Рефлектора молодых» подвел итоги годовой работы районных штабов и отдельных патрулей.

В Западночешской области работает 595 патрулей «Рефлектора молодых», большинство из них на заводах. Они направляют свою деятельность главным образом на снижение расходования материалов, на экономию энергии, металла и на максимальное использование основных средств в капитальном строительстве. Общая экономия в прошлом году составила почти 24 миллиона крон. Только на национальном предприятии «Шкода» члены ССМ сэкономили свыше 9 миллионов, а в Клатовском районе более чем 3 миллиона крон.

Участники актива решили, что необходимо уделять постоянное внимание правильному использованию рабочего времени на производстве и оказывать помощь пионерскому движению «Папрсек» («Луч»).

ЛУЧШИЕ В ОБЛАСТИ

Первичная организация ССМ предприятия «Кдыньске строирны» в Домажлицах уже второй год является призером в социалистическом соревновании организаций ССМ области. Здесь два молодежных коллектива соревнуются за получение звания бригад социалистического труда. Один из этих коллективов из механического цеха в прошлом году на строительстве и ремонте Дома культуры, цехов и заводского транспорта отработал на субботниках свыше пяти тысяч часов. Патрули «Рефлектора молодых» этой бригады принимают активное участие в укреплении трудовой дисциплины. Успешно прошел здесь конкурс рабочей сноровки среди молодых токарей.

РАСТУТ РЯДЫ ССМ

Организация ССМ заводоуправления комбината «Гнедоугельне долы и брикатарны» в Соколово за последнее время приняла в свои ряды 48 новых членов. Очень активно здесь работает молодежный коллектив вычислительного центра, носящий звание «Бригады социалистического труда». За свой труд и за выполнение социалистических обязательств, принятых этим коллективом к 30-летию Словацкого национального восстания, он удостоен почетного диплома ЦК ССМ II степени.

Члены этой организации шефствуют также над школой-девятилеткой № 2 в Соколово, готовят шефский договор с пионерской дружиной школы-девятилетки в Дольнем Рыхнове.

В ЮБИЛЕЙНОМ СЕЗОНЕ

Пльзенский филиал Молодежного бюро путешествий ССМ в этом году отмечает 10-летие своего существования. По маршрутам туристских поездок, подготовленным филиалом бюро в этом году, выедут за границу 80 тысяч человек. Наибольший интерес у молодежи вызывают туристские поездки в Советский Союз, Болгарию, Румынию и ГДР.

СТРАНА ДРУЗЕЙ — ГЛАЗАМИ ДЕТЕЙ

Выставка работ детского изобразительного искусства «Чехословацко-советская дружба глазами детей» организована в Ходове у Соколово в помещении кинотеатра «Будователь». Цель выставки развить и поддержать интерес молодого поколения к советской литературе, воспитывать у детей уже в раннем возрасте интернациональные чувства. Ее подготовили национальное предприятие «Книга» в Пльзене совместно с «Народным издательством» Праги, отделом народного образования и культуры районного Национального комитета Соколово и «Клубом молодых» при городском комитете ССМ в Ходове.

В конкурсе изобразительного искусства приняли участие учащиеся почти всех школ Соколовского района, которые представили свыше 400 работ. Жюри присудило всего 15 премий. Наибольшего успеха в конкурсе добилась школа-девятилетка в Новом Седле, которая получила переходящий кубок городского Национального комитета.

По материалам западночешской газеты «Правда» информацию составил Б. ДМИТРИЕВ.

КУЛЬТУРНАЯ ЖИЗНЬ ЗА РУБЕЖОМ

УСПЕХ СПЕКТАКЛЯ

Большим событием в культурной жизни Ганы явилась телевизионная постановка «Рабы». Успех ее был очевиден. По многочисленным просьбам зрителей она неоднократно повторялась в передачах столичного телевидения, пресса дала ей восторженную оценку.

Можно смело утверждать, что это была одна из лучших и интереснейших театральных работ в Гане. Телевизионный спектакль, поставленный режиссером Шансо Брус, рассказывает о мрачном периоде в истории африканского континента — работорговле. Как известно, с западного побережья вывозились в рабство в Америку тысячи людей. Именно отсюда погружались в трюмы кораблей африканцы, которые навечно теряли свою родину.

Действие пьесы «Рабы» происходит в пересылочном пункте, куда в грязный сырой барак с решетками на окнах согнали закованных в кандалы африканцев. Их постоянно подвергают избиениям, унижают их человеческое достоинство. Несмотря на различия в возрасте и разную этническую принадлежность, объединенные ненавистью к работорговцам, они быстро находят общий язык. Мысль о том, что с первым же кораблем они навсегда покинут родной континент, страшит их, но не обрекает на бездействие. Оторванные от своих семей, детей, насиженных мест, эти люди не сломлены, они помышляют о побеге. Готовя его, они решают убить надсмотрщика и бежать. Но среди них находится предатель, которого подкупили работорговцы. Он узнает подробности заговора и предает своих соплеменников.

Кульминационным моментом в пьесе является сцена раскрытия заговора и казнь его руководителей. Один из организаторов заговора перед смертью обращается к своим соотечественникам со словами призыва к единению, смысл которых актуально звучит и сегодня для Африки. «Только тогда африканцы будут свободны, — говорит он, — когда они объединятся для борьбы против своих поработителей и свободу своей родины будут ставить превыше всего на свете».

Высокий идейный уровень пьесы, великолепная игра артистов, особенно Мерси Аппиа, Тунде Секон, удачные декорации, проникновенная музыка — все это вместе сделало телепостановку незаурядным явлением в театральной жизни страны.

Б. ПИЛЬНИКОВ, корр. ТАСС.

Аккра.

МИР СЕГОДНЯ

● НАМ ТОЛЬКО ЧТО СООБЩИЛ ТЕЛЕТАЙП

● **ГАВАНА.** Почетными дипломами и медалями здесь награждена большая группа работников табачной промышленности провинции Гавана, проработавших в этой области 30 и более лет.

Диплом и медаль носят имя Карлоса Балиньи, известного политического деятеля, соратника Хулио Антонио Мельи, одного из основателей Коммунистической партии на Кубе.

Табачная промышленность является одной из наиболее развитых отраслей экономики страны, а ее продукция — важной статьей кубинского экспорта.

● **БЕРЛИН.** В столице ГДР закончился фестиваль политической песни. В течение недели 200 певцов из 30 стран, в том числе из Советского Союза, выступали в театрах и на предприятиях Берлина.

Фестиваль продемонстрировал силу песни как политического оружия в борьбе против империализма, за мир и демократию.

● **СОФИЯ.** В Болгарии в этом году планируется завершить строительство 255 промышленных объектов. В их числе — тепловая электростанция «Марица—Восток-3» и монтаж второго реактора атомной электростанции в Козлодуе.

Среди пусковых объектов года — завод искусственного шелка на комбинате «Свилоза» в Свиштове, этиленовый комплекс на Бургасском нефтехимическом комбинате, вторая очередь целлюлозно-бумажного комбината в городе Мизия.

Объем строительно-монтажных работ в текущем году превысит показатели прошлого года на 12 процентов.

● **ПАРИЖ.** Ряд видных французских общественных деятелей и деятелей культуры выступил с призывом создать общество «Франция — Португалия», цель которого «способствовать развитию дружбы и сотрудничества во всех областях между Францией и Португалией».

На днях в Доме дружбы состоялась пресс-конференция для советских журналистов. Перед представителями печати выступили находящийся в Советском Союзе член ЦК Коммунистической молодежи Чили Луис Альберто Корвалан и генеральный секретарь ЦК Коммунистической молодежи Чили Гладис Марин.

НА СНИМКЕ: во время пресс-конференции. Выступает Луис Альберто Корвалан.
Снимок В. Черединцева. Фотохроника ТАСС.

ПЕРСПЕКТИВЫ СОТРУДНИЧЕСТВА

ДИАЛОГ: АНГЛИЯ—СССР

Гордон Плэннер — ныне бизнесмен, а в прошлом боевой морской офицер, в годы войны водивший суда в наши северные порты. Вспоминая о тех временах, он говорит, что Англия и СССР вместе сражались против нацизма и что никто на земле не должен забывать о подвиге советского народа. Я беседую с мистером Плэннером в новом здании на улице Вестборн Гроу, которое фирма «Рэнк Ксерокс» построила специально для своего восточноевропейского сектора. Построила потому, что его деятельность расширяется год от года. Плэннер — генеральный управляющий сектором, в котором еще шесть лет назад было всего два инженера, а сегодня более ста специалистов, занимающихся поставками копировальных машин в СССР и другие социалистические страны.

Гордон Плэннер — человек весьма известный в английском деловом мире, особенно среди бизнесменов, занимающихся торговлей с Советским Союзом. Он председатель исполкома Русско-Британской торговой палаты, объединяющей несколько сот английских фирм, а также представитель технических и торговых организаций СССР. Недавно Русско-Британская палата организовала визит в Москву большой группы английских бизнесменов.

— Визит в СССР, — считает Гордон Плэннер, — прошел успешно. Члены нашей делегации — кстати, самой большой за всю историю англо-советских отношений, 114 человек — смогли встретиться с представителями многих советских организаций, еще лучше изучить возможности советского рынка, заключить ряд взаимовыгодных сделок.

В прошедшем году товарооборот между нашими странами несколько возрос. Однако Англия и по сей день значительно отстает от ряда других промышленно развитых стран Запада по объему экономического сотрудничества и торгового обмена с Советским Союзом. Сдвиги в этом направлении все же имеются. Некогда мы в течение многих десятилетий продавали в Англию главным образом лес, пушнину, сырье. Мы и сейчас поставляем нашим английским партнерам эти традиционные товары, но теперь все более заметными статьями экспорта становятся металлорежущие станки, приборы, автомобили, тракторы.

— С английской стороны,— рассказывает Гордон Плэннер, — наиболее успешно развивает отношения с советскими организациями ряд текстильных, химических, нефтяных компаний. Мы продаем в СССР также оборудование для автомобильной и газовой промышленности, электровычислительные машины.

— Многие наши бизнесмены, — сказал в заключение Г. Плэннер, — заинтересованы в укреплении отношений с СССР — нашим традиционным торговым партнером. Общеизвестно: развитие торговли благоприятно сказывается на политическом климате в целом. Важную роль в этой связи сыграет визит премьер-министра Англии Г. Вильсона и министра иностранных дел Дж. Каллагэна в СССР.

Э. ЧЕПОРОВ, соб. корр. АПН.

Лондон.

НЕ «ШПИОНЫ», А СВИДЕТЕЛИ ПРЕСТУПЛЕНИЙ

В городе Рамалла на западном берегу Иордана израильский трибунал начал судебный процесс над членом руководства Иорданской компартии Баширом Аль-Баргути. Он был арестован в июне прошлого года и долгое время находился в тюрьме без следствия и суда. Наконец, предъявлено обвинение — в шпионаже. Единственная «улика»— письмо, которое Аль-Баргути отправил в Аман, перехваченное израильскими оккупационными властями. Что же в письме?

Аль-Баргути рассказывает об арестах и пытках борцов за освобождение Палестины. Аль-Баргути пишет, что израильские захватчики пытаются приписать коммунистам «террористическую активность». Автор письма призывает людей доброй воли во всем мире выразить солидарность с политическими заключенными. При чем тут шпионаж? На этот вопрос ответил израильский обвинитель: «Оккупационные власти заинтересованы, чтобы данные об арестах и пытках на оккупированных территориях оставались в тайне. Поэтому сведения, содержащиеся в письме Аль-Баргути, наносят ущерб безопасности Израиля».

Правду о преступлениях оккупантов, однако, невозможно остановить репрессиями. Факты, изобличающие сионистов в преступлениях против мирного населения, собраны в документах ООН, изданиях Организации освобождения Палестины, Компартии Израиля. В Израиле вышла в свет на языке иврит книга израильского адвоката Фелиции Лангер «Своими глазами», где рассказывается то, о чем писал Аль-Баргути в своем письме. Автор другой книги, израильтянин Иосиф Алгази, пишет о том, что он видел и слышал на оккупированных территориях с 1967 по 1974 год.

В одном из своих репортажей Алгази передает рассказ Абад Абу Диаба, жителя оккупированной арабской части Иерусалима. Его брата арестовали по подозрению. Через два дня после ареста в дом, где жила семья Абу Диаба, пришли солдаты. Всех — от стариков до детей — выгнали на улицу. А затем бульдозеры сровняли стены жилища с землей.

«Меня арестовали и доставили в полицейский участок Западного Иерусалима,—рассказал Абу Диаб. — Мне показали, как били моего брата: палкой по голове. Затем допрашивали. После отпустили.

Наша семья осталась без крова. На одном из контрольно-пропускных пунктов меня вновь задержала полиция. Я был с моим четырехлетним сыном Надаром. Ему приказали поднять руки вверх и обыскали его. «Что они у меня искали?» — спросил малыш. Я ответил: «Бомбу». «Разве мы тоже будем разрушать дома?» — спросил ребенок.

Житель города Шхема Басам Амира рассказал автору книги о том, как его истязали во время следствия. Следователи били Басам Амира по рукам палкой, а затем засовывали ее в рот своей жертве. Амира раздевали и обливали холодной водой. Между наручниками вставляли палку и выкручивали руки. Его поили водой с солью до тех пор, пока он не раздувался, как шар. В тюрьме Хеврона Басема раздели и голого держали на снегу в течение получаса. Его руки и ноги распухли от холода и побоев.

Другого араба из Шхема, Ваджади Камхави, истязали в тюрьме города Дженина, требуя сознаться в убийстве коменданта города Шхема. Ваджади отрицал свою причастность к убийству и назвал сто свидетелей, которые могли подтвердить его алиби. Тогда Ваджади перевели в тюрьму Сарпанд-Црифин, где его накачивали соленой водой и избивали. Через несколько дней пыток Ваджади вернули в тюрьму Дженина.

Такова оккупация, пишет Иосиф Алгази. Израильским властям есть что скрывать от мировой общественности.

Б. АНТОНОВ. (АПН).

● ГОРНОЛЫЖНЫЙ СПОРТ

СЧЕТ МЕДАЛЯМ ОТКРЫТ

Основные события финальных соревнований VIII зимней Спартакиады профсоюзов СССР развернутся в Свердловске после торжественного открытия этого самого представительного всесоюзного турнира спортсменов страны, которое состоится 23 февраля. Однако первыми на финальные соревнования вышли горнолыжники, которые стартовали в Терсоле. Здесь первую золотую медаль чемпиона Спартакиады завоевал на склонах горы Чегет 17-летний горнолыжник, мастер спорта из Кировска Владимир Андреев, сумевший обойти многих опытных спортсменов в скоростном спуске. Он преодолел трассу длиной в 2650 метров с перепадом высот в 760 метров за 2 минуты 32.72 секунды. К золотой медали чемпиона В. Андреев добавил и жетон — высшую награду Спартакиады для юношей.

СОСТАВ ОПРЕДЕЛЕН

Тяжелые трассы, плохое скольжение потребовало от спортсменов хорошей общефизической и специальной подготовки и волевых качеств. Отрадно, что молодежь не дрогнула, боролась до конца. Так гонку на дистанцию 30 км выиграл 24-летний мастер спорта Л. Двинских с высоким результатом 1 час 40 мин. 12 сек. В отсутствие юниора С. Могрупова, который готовится в составе сборной молодежной страны в Бакуриани, уверенную победу на 20-километровой дистанции одержал представитель «Урожая» К. Носов с результатом 1 час 07 мин. 56 сек.

Мастерство Ж. Елистратовой позволило ей на 10-километровой дистанции выиграть минуту у второго призера Е. Черник. Забегая вперед, скажем, что молодой мастер спорта Е. Черник отчаянно боролась с лидером команды Ж. Елистратовой на дистанции 5 км и даже вела гонку, но все же опыт помог Елистратовой выиграть 3 секунды и одержать вторую победу. Третьей была Л. Доронина.

У юниорок первый день дистанцию 10 км быстрее всех прошла Л. Новоселова из Березовского с результатом 41 мин. 37 сек. Это седьмой результат среди женщин.

С высокой скоростью начали мужчины борьбу на дистанции 15 км. На отрезке 5 км А. Игумнов, А. Сметанин, В. Сунцов, А. Перминов показывали одно время, и еще 5 спортсменов проигрывало им всего 10 секунд. Победу буквально вырвал мастер спорта А. Игумнов с результатом 52 мин. 50 сек. А. Сметанин проиграл ему 12 сек. Третьим стал А. Перминов. Среди юниоров эту же дистанцию лучше всех прошел К. Носов.

Интересной была борьба на дистанции 50 км. Ю. Удинцев завоевал звание чемпиона области с результатом 3 часа 15 мин. 27 сек.

Вот итоги командной борьбы: первое место уверенно выиграли лыжники «Труда», набрав — 617 очков, на втором — «Труд-2» — 576, на третьем — спортивные клубы «Кедр» и «Факел» — 509, далее «Буревестник» — 378, «Спартак» — 370, «Трудовые резервы» — 338, «Урожай» — 223 и «Локомотив» — 90 очков.

По итогам соревнований тренерский совет определил состав сборной команды области для участия в VIII зимней Спартакиаде профсоюзов СССР: А. Пятыгин — комсорг команды, Л. Двинских, А. Игумнов, А. Сметанин, С. Могрупов, К. Носов, Н. Пасынков, П. Белик, В. Шумков, Ж. Елистратова, капитан команды, Е. Черник, Л. Доронина, Н. Бурдина, Ириада и Ольга Евстафеевы, Л. Новоселова, М. Спицина. Старший тренер команды заслуженный тренер СССР В. И. Ужинцев.

М. САМОЙЛОВ, мастер спорта.

● КОНЬКИ

Наступление молодых

Четыре дня в Свердловске на льду искусственной беговой дорожки спорткомбината «Юность» сильнейшие профсоюзные конькобежцы области состязались в турнире областной профсоюзной спартакиады. Сразу после окончания соревнований тренерский совет определил окончательный состав сборной области для участия в финальных стартах VIII зимней Спартакиады профсоюзов СССР.

У мужчин к Ю. Кондакову, Ю. Лемешкину и В. Борзенко четвертым участником сборной добавился недавний юниор 20-летний студент Свердловского педагогического института Николай Полков — открытие областной спартакиады. Он стал третьим на 5-километровой дистанции — 8 мин. 04,9 сек. и вторым на 1500 (2 мин. 10,3 сек.) и 10.000 метров (16 мин. 30,2 сек.). Причем 10-километровую дистанцию он бежал впервые в жизни и сразу показал высокий результат. Лучшее время на дистанции 5000 метров показал опытный В. Кузовков — 8 мин. 03,6 сек., в забеге на 1500 метров — В. Борзенко (2 мин. 09,6 сек.), он же был лучшим на дистанции 10000 метров— 16 мин. 03 сек. «Пятисотметровку» выиграл Ю. Лемешкин—42,75 сек.

У юниоров чемпионом в многоборье стал 18-летний Александр Апаракин из спортивного клуба «Факел». Это еще один ученик наставника Ю. Кондакова А. Кузнецова. Вторым стал В. Засыпкин («Уралмаш»), третьим С. Вузеев («Локомотив»). Все трое вошли в сборную.

У юниорок это Н. Неустроева и Г. Борцова (обе — «Уралмаш») и Т. Титова из Каменска-Уральского, установившая рекорд области в беге на 1000 метров — 1 мин. 34,7 сек. Женскую сборную составили: З. Ситникова, выигравшая дистанции 1500 и 3000 метров, И. Полозова, ставшая лучшей на «пятисотметровке» (47,63 сек.), и Т. Тимошина.

В сборной семь представителей «Труда», два спортсмена из «Буревестника», два из спортклуба «Факел», один из «Кедра» и один из «Локомотива».

Л. СТЕПАНОВ.

● ХОККЕЙ. ПЕРВАЯ ЛИГА

БОРЬБА ОБОСТРЯЕТСЯ

«Автомобилист» (Свердловск) — «Салават Юлаев» (Уфа) — 6:2 (2:0, 3:2, 1:0). Шайбы забросили у «Автомобилиста» — А. Панфилов (1-я минута), В. Прокофьев (8), В. Синенко (29), В. Копытов (32), Л. Баулов (36), А. Рудаков (57); у «Салавата Юлаева» — С. Падалко (30), В. Малоканов (30).

Штрафное время: у «Автомобилиста» — 6 минут, у «Салавата Юлаева» — 6 минут. Численное преимущество дважды реализовали свердловчане, сделали это В. Синенко, когда был удален И. Гимаев, и Л. Баулов, когда на скамейке штрафников находился С. Ветхов.

«Торпедо» (Усть-Каменогорск) — СКА (Свердловск) — 5:10 (3:3, 1:2, 1:5). Шайбы забросили: у свердловчан — В. Молчанов (12, 23 и 44), А. Балдин (19), С. Шепелев (20), В. Кутергин (24 и 43), М. Природин (53). А. Куликов (56 и 56).

Штрафное время: у СКА — 26 минут, у «Торпедо» — 6 минут. Численное преимущество не было реализовано.

В повторном матче с командой «Салават Юлаев» свердловчане не перестраивали своих боевых порядков, они выступали так же — четырьмя составами, но тактика «Автомобилиста» была другой: в первом поединке они выделили для нейтрализации первого состава команды соперника два звена, которые справились со своей задачей, сейчас же тренеры «Автомобилиста» поставили задачу присматривать за опасным Сергеем Ветховым защитникам, а четыре состава выходили на лед в порядке очередности. Это сделало игру динамичнее.

Хозяева льда завладели инициативой и к середине второго периода были далеко впереди — 3:0. Но на 30-й минуте эта дистанция между соперниками сократилась до минимума — хоккеисты Уфы в течение одной минуты сумели дважды поразить ворота Виктора Пучкова. Причем обе шайбы были заброшены уральцам в результате грубых ошибок самих свердловчан, отпасовавших шайбу у своих ворот точно... на клюшку соперников. Эта минута была самой удачливой для гостей, в остальное же время, несмотря на старания игроков «Салавата Юлаева», им большего не удалось добиться, хотя несколько раз они опасно атаковали ворота «Автомобилиста». В общем же этот поединок проходил в атмосфере предрешенности — «Автомобилист», казалось, поверил в свою победу чуть ли еще не до выхода на лед, а гости как будто бы понимали свою обреченность и действовали без особой энергии и настойчивости. Поэтому-то этот матч был лишен эмоциональной окраски, и смотрелся он скучновато.

Повторный матч свердловских армейцев в Усть-Каменогорске поначалу складывался неудачно для них — игра только началась, а на табло уже обозначился счет 3:0 в пользу хозяев льда. Торпедовцы, добившиеся победы в предыдущем поединке и окрыленные этим, сразу же предприняли такой яростный штурм ворот уральцев, что те на некоторое время растерялись, но затем армейцы сумели собраться и переломить ход поединка. Начиная со второй половины первого периода и до конца матча, инициатива была полностью за свердловчанами.

В этом матче армейцы выступали тремя тройками нападающих и только четырьмя защитниками. Трио Виктора Кутергина и Александра Куликова играло в своем обычном варианте, а третья тройка была сборной, состав которой менялся. Большого успеха в этом матче добился второй состав команды СКА — Борис Молчанов, Александр Куликов и Сергей Шепелев забросили в ворота торпедовцев шесть шайб.

Спортивно-техническая комиссия Федерации хоккея СССР приняла решение переиграть матч между «Енбеком» (Алма-Ата) и СКА (Свердловск), который был сорван 9 февраля из-за неподготовленности стадиона в Медео, где алмаатинцы принимали армейцев. Матч перенесен на 5 апреля, он будет сыгран в Свердловске.

После минувшего тура «Автомобилист» закрепился на втором месте, набрав в 36 встречах 48 очков. Лидирует же по-прежнему «Сибирь», которая принимала у себя новокузнецкий «Металлург» и дважды добилась победы — 3:1 и 7:1. Свердловские армейцы остались на седьмом месте.

Результаты остальных матчей тура: «Сокол» (Киев) — «Локомотив» (Москва) — 4:3 и 4:2, «Дизелист» (Пенза) — СКА МВО (Липецк) — 2:2 и 1:3, «Шинник» (Омск) — СКА (Куйбышев) — 6:1 и 2:1, «Енбек» (Алма-Ата) — «Молот» (Пермь) — 5:5 (за участие в повторном матче дисквалифицированного игрока команде «Енбек» засчитано поражение).

Н. МАКАРОВ.

● ХОККЕЙ С МЯЧОМ. ВЫСШАЯ ЛИГА

БЕЗ СЕНСАЦИЙ

Сыграв тринадцать матчей подряд на своем поле, динамовцы Алма-Аты отправились в свое последнее турне лидерами чемпионата. Шесть финишных матчей и должны решить, из какого металла достанутся казахским хоккеистам медали 27-го чемпионата СССР. Первую остановку бронзовые призеры прошлогоднего первенства сделали в Калининграде. И одержали десятую победу подряд. Местный «Вымпел» не смог оказать достойного сопротивления динамовцам, проиграв со счетом 0:6. Не смогла противостоять в Москве серебряному призеру— местному «Динамо» — ульяновская «Волга». Волжане смогли забить гол в ворота москвичей, но пропустили пять. Москвичи одержали свою 16-ю победу. Набрав 32 очка, они пока занимают вторую ступеньку в турнирной таблице и отстают от алмаатинцев на пять очков. Но москвичи и сыграли на пять матчей меньше, чем лидеры.

«Уральский трубник» (Первоуральск) принимал на своем поле хоккеистов «Водника» (Архангельск). Хозяева поля блестяще провели матч, впервые в нынешнем сезоне выиграв с разрывом в пять мячей. Счет открыл на 3-й минуте первоуралец М. Мозговой с 12-метрового штрафного, затем Е. Измоденов удвоил результат. Но до перерыва гости смогли сократить разрыв после точного удара Попова.

После перерыва игра, что называется, пошла в одни ворота. Измоденов, А. Хайдуков и снова Измоденов доводят счет до 5:1. Последнюю точку поставил лучший бомбардир первоуральцев В. Денисов. Победив со счетом 6:1, «Уральский трубник» перебрался на шестое место с 21 очком. По потерянным очкам он занимает четвертое место. Но впереди у трубников семь матчей на выезде и не менее трудный поединок на своем поле с динамовцами Москвы.

Матч «Водник» — «Литейщик» (Караганда) был сыгран 13 февраля и закончился победой северян — 6:1.

Вчера армейцы Свердловска играли в Хабаровске против своих одноклубников. Матч закончился вничью — 4:4.

Следующий матч свердловчане проведут в Иркутске с «Локомотивом», аутсайдером чемпионата. 19 февраля. В этот же день первоуральцы играют в Хабаровске.

Н. ЛАДОВ.

ДОБРЫЙ ДЕНЬ, УРАЛЬЦЫ

КРАЕВЕДЕНИЕ

Начат цикл лекций

История массовых политических выступлений рабочих на частных заводах Сергинского округа в первую русскую революцию 1905—1907 годов обильна событиями и примерами.

Ленинская газета «Искра» 15 апреля 1903 года писала: «Если не могут нам помочь царь небесный и земной, так остается нам самим промышлять. Не жаловаться, а бороться! И бороться не стачками — на Михайловском заводе рабочие забастовали, но управление закрыло завод, и рабочие разбрелись кто куда в поисках работы — не нужно экономической борьбы! Нужна революция!»

Это сообщение местного революционера Киселева стало девизом для рабочих Михайловского, Нижнесергинского, Верхнесергинского, Атигского заводов на все годы первой революции в России.

Политические выступления рабочих были жестоко подавлены, а большевики арестованы, брошены в тюрьмы, высланы в отдаленные губернии, но революционный дух, идеи остались в народе, накапливались и вспыхнули с еще большей силой в 1917 году.

ЛЕКТОРЫ - КРАЕВЕДЫ РАЙОННОГО ОБЩЕСТВА «ЗНАНИЕ» НАЧАЛИ ЦИКЛ ЛЕКЦИЙ, В КОТОРЫХ РАССКАЗЫВАЮТ ОБ УЧАСТИИ ЗЕМЛЯКОВ В ПЕРВОЙ РУССКОЙ РЕВОЛЮЦИИ.

ЭНТУЗИАЗМ

Гитары Черепанова

В селе Захаровском Камышловского района любят музыку. В Доме культуры действует несколько музыкальных кружков: гитаристов, вокалистов, баянистов. **Есть в Захаровке увлеченный человек Дмитрий Федорович Черепанов. Несколько лет он играет в Доме культуры и в школе на баяне. Способный это человек, сам и гитары делает, и инструментальный ансамбль ведет.**

В кружки Черепанова с удовольствием идут взрослые и дети. На баяне учится играть рабочий Борис Лобанов, вокалу — воспитательница детсада Галина Бирюкова. А в инструментальном ансамбле звучат черепановские гитары.

СОБРАНИЕ

Премии — рабкорам

В Нижнем Тагиле состоялось собрание рабкоров. Активисты городской газеты «Тагильский рабочий», многотиражной и стенной печати обсуждали вопросы, касающиеся участия тагильчан в походе за повышение качества и эффективности производства. Рекомендовано проводить рейды, организовывать дни и недели качества, бороться с браком, резко критиковать через печать бракоделов. В заключение были вручены премии и грамоты за лучшие публицистические выступления в 1974 году: очерки, рассказы о людях труда.

НОВЫЕ ТОВАРЫ

Для домашних работ

В этом году в торговую сеть поступит новый инструмент — универсальный параллельный ключ с винтовой регулировкой. Он удобен для домашней работы, пригоден для использования в качестве разводного гаечного ключа. Максимальный развод его — 50 мм.

В 1975 году в торговую сеть поступит 5 тысяч таких ключей. Цена 5 рублей.

IV ОБЛАСТНОЙ ТЕЛЕВИЗИОННЫЙ КОНКУРС МОЛОДЫХ ИСПОЛНИТЕЛЕЙ СОВЕТСКОЙ ПЕСНИ

ЭТА «ПЕСЕННАЯ СУББОТА»

Субботы — как и все на свете — бывают разные: беззаботные и хлопотливые, не очень веселые и очень. А вот прошлая суббота — 15 февраля — была субботой песенной. По крайней мере она была такой для тех, кто в этот субботний вечер в 21.10 переключил свои телевизоры на вторую программу Свердловского телевидения и стал зрителем третьей зональной передачи IV областного конкурса молодых исполнителей. Не расставались в субботу с песней и те, кто готовил эту передачу: режиссер И. Зиночьев, ассистент режиссера В. Плахотникова, звукорежиссер Е. Орух, операторы А. Лапин, В. Занин, Ю. Братухин и редактор Г. Беленький.

И, конечно, суббота была «песенной» для самих участников передачи — победителей зонального тура: Александры Макаровой и Вячеслава Данченко из Карпинска, Валентины Намятовой из Ивделя; вокально - инструментального ансамбля Богословской ТЭЦ и Сергея Сухорукова из Краснотурьинска; Веры Макеевой, Валентины Копотиловой, Андрея Пампухи, Валерия Казанцева, Анатолия Барихина и вокального квартета «Алые паруса» из Серова, вокально-инструментального ансамбля Уральского Краснознаменного военного округа и вокально-инструментального ансамбля «Ритм-70» Дворца культуры «Современник».

Серовский вокальный квартет «Алые паруса» «расшифровывается» таким образом: Антонина Шиянова, Марина Либина, Елена Лимонова и Ольга Пинчук. Говорит староста квартета **Тоня Шиянова:**

— Мы все работаем в Серовском педагогическом училище, так что нас объединяет не только песня, но и работа. Для нас очень важно, чтобы в песне была не только красивая мелодия, но и хороший содержательный текст. На конкурсе мы поем «Песню о добром человеке» С. Пожлакова...

Андрей Пампуха работает подручным сталевара на заводе имени Серова. Кроме того, он комсорг своего мартеновского цеха. Андрей был участником прошлого конкурса молодых исполнителей, но тогда ему не повезло — выступил хуже, чем мог бы. Мы пожелали Андрею удачно выступить на этот раз — тем более, что в конкурсной передаче Пампуха поет известную песню Блантера «В лесу прифронтовом».

Наряду с «ветеранами» в конкурсе приняли участие и дебютанты. Одна из них — Валя Намятова, заведующая ивдельским детским комбинатом «Звездочка». Валя занимается во Дворце культуры имени Дзержинского. Ей нравятся песни с плавной, напевной мелодией.

...И вот все волнения остались «за телеэкраном». Звучат позывные конкурса — мелодия песни А. Новикова «Дороги» — ведь девиз конкурса, посвященного 30-летию Победы советского народа в Великой Отечественной войне: «Нам дороги эти позабыть нельзя». Ведущие передачи — актриса Свердловского драматического театра Вера Ирышкова и инженер Валентин Василевский — приветствуют собравшихся. А потом на телевизионную эстраду выходит песня...

Песни дней сегодняшних и незабываемые песни дней военных шли в тот вечер «рука об руку». Их пели молодые ребята, чьи отцы защищали Москву и брали штурмом рейхстаг.

Вот Саша Макарова из Карпинска — ее отец дошел до Берлина — поет песню А. Петрова и Ю. Друниной «На кургане». И тихо-тихо стало в зале, песня входит в сердца...

О черноглазой девчонке, которая наказала своему любимому вернуться с войны с орденом, поет вокально-инструментальный ансамбль «Ритм-70». Свежо, озорно звучит в их исполнении эта песня Блантера — «На солнечной поляночке...»

Глубоко и красиво звучит голос Вали Копотиловой из Серова — она поет балладу Л. Лядовой «Сердце Шопена...»

Один за другим подходят к микрофону участники конкурсной передачи, и исполнение каждого из них по-своему привлекательно. Трудно будет на этот раз телезрителям назвать лучших.

Ведущие объявили имена победителей второй зональной передачи. Зрительское жюри отдало свои голоса за вокально-инструментальный ансамбль «Наследники» (поселок Пышма). Вместе с ним в финале примут участие Ирина Невядомская (Каменск-Уральский), Валентина Еремина (Ревда). Галина Воронина (поселок Пышма) и вокальный ансамбль Дворца культуры Северского трубного завода.

1—2 марта состоится очередной зональный тур конкурса молодых исполнителей. Он будет проходить в Нижнем Тагиле во Дворце культуры металлургического комбината. В нем примут участие представители Качканара, Алапаевска, Невьянска, Нижнего Тагила, Кушвы, Кировграда, Нижней Туры, Верхней Салды, Красноуральска. Телезрители увидят лучших исполнителей этого тура 22 марта, тогда же станут известны победители третьей зональной передачи.

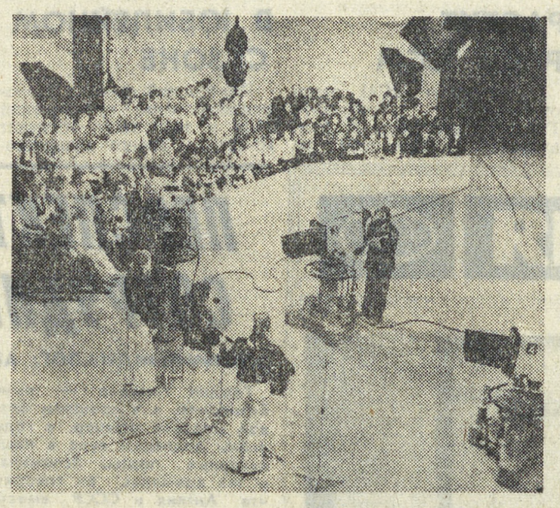

На снимках: поет Александра Макарова; выступает вокально-инструментальный ансамбль Дворца культуры Богословской ТЭЦ; поет квартет «Алые паруса».

Снимки Л. БАРАНОВА.

ТАИНСТВЕННЫЙ СОНТАГ

Загадки старых патентов

Стало уже хрестоматийной истиной: авиационный ранцевый парашют изобрел наш соотечественник Глеб Евгеньевич Котельников. Напомним вкратце историю этого давнего изобретения.

Осенью 1910 года в Петербурге, на Комендантском поле происходил «Всероссийский праздник воздухоплавания» — первые состязания русских авиаторов. Они подходили к концу, когда произошла трагедия: «фарман» капитана Мациевича разрушился в воздухе. Летчик на высоте четырехсот метров выпал из машины и разбился.

Среди публики в день катастрофы находился актер одного из петербургских театров Г. Е. Котельников, в прошлом офицер-артиллерист. Гибель Мациевича потрясла его. С того дня он упорно стал размышлять над тем, как обезопасить полеты на аэропланах.

27 октября (по старому стилю) 1911 года Котельников подал в патентное ведомство заявку на свой парашют. До сих пор не ясно почему, но в России Котельников патента не получил. В то же время во Франции патент на парашют ему был выдан.

Как известно, парашют этот имел металлический ранец, внутри которого укладывались шелковый купол и стропы. Ранец подвешивался при помощи ремней на спине летчика. В случае аварии, покинув машину, пилот должен был потянуть за ремешок, соединенный с замком ранца. Замок раскрылся бы, крышка ранца откинулась, и специальные пружины вытолкнули бы купол наружу. Так мыслилось.

Манекен с парашютом Котельникова неоднократно сбрасывался с привязного аэростата и самолетов и всякий раз действовал безотказно.

За рубежом в те годы не было предложено ни одной конструкции, которая могла бы конкурировать с котельниковским авиационным парашютом. Однако в России у Котельникова был предшественник, предложивший весьма интересную конструкцию авиационного парашюта. К сожалению, историки парашютизма почти не обратили внимания на это изобретение и его автора, человека, видно, талантливого, с загадочной судьбой.

В конце января 1911 года, то есть на девять месяцев раньше Котельникова, в Екатеринбурге подал заявку на парашют некто И. Сонтаг. 31 мая 1913 года Сонтаг получил на свой парашют патент № 24050, первый патент на парашют, выданный в России.

Парашют был, несомненно, задуман как авиационный. Его купол, сложенный в виде свертка, помещался в углублении полой коробки и удерживался там поперечными ремешками. Сама же коробка с помощью широкого пояса и наплечных ремней подвешивалась на спине «воздухоплавателя».

Чтобы раскрыть парашют, нужно было дернуть за шнурок, соединенный с запирающим приспособлением. Поперечные ремешки отбрасывались, и купол парашюта освобождался.

В патенте, полученном Сонтагом, указано, что он крестьянин. И все. Где же можно было найти сведения о безвестном изобретателе? К счастью, автору этих строк пришла удачная мысль обратиться к известному уральскому краеведу Александру Кузьмичу Шарцу.

Для тех, кто не слыхал этого имени, скажу, что за полвека неутомимого собирательства у Александра Кузьмича накопилось более ста тысяч различных документов, связанных с жизнью и деятельностью видных революционеров, писателей, ученых, изобретателей.

В обширной коллекции А. К. Шарца нашлись записи, которые он сделал со слов одного старого уральца. К сожалению, записи эти очень и очень кратки, но все-таки и они проливают некоторый свет на личность изобретателя. Сонтаг (правильнее Сонтак) родился в 1860 году в уральском селе Сива (ныне это районный центр в Пермской области). Звали его Игнатий Кузьмич. Был он сыном крепостного по прозвищу «Сон такой». Рассказывая что-либо, отец изобретателя часто добавлял: «сон такой». Отсюда и фамилия.

На этом нить сведений об изобретателе парашюта обрывается. Поэтому вернемся к патенту, полученному Сонтагом более шестидесяти лет назад. Приглядимся к чертежу, приведенному там. Все части парашюта тщательно вычерчены. Нет, парашют Сонтага не был скороспелой идеей.

Есть глухие сведения (правда, за них А. К. Шарц не ручается), что Сонтаг испытывал свой парашют и во время этих испытаний погиб, что очевидцем этого был известный поэт и авиатор В. В. Каменский. Так ли это? Как получилось, что крестьянин из далекой уральской деревушки стал изобретателем авиационного парашюта? Увы, все это по-прежнему остается загадкой, тайной.

Поиски материалов об И. К. Сонтаге только начинаются. И хочется верить, что кто-то из читателей газеты дополнит сведения о загадочном Сонтаге, изобретателе парашюта.

Г. ЧЕРНЕНКО, инженер, член секции истории авиации и космонавтики при Ленинградском отделении Института истории естествознания и техники Академии наук СССР.

СТРАНА ФИЛАТЕЛИЯ

ЮБИЛЕЙ БИБЛИОТЕКИ

Исполнилось 50 лет со дня преобразования Румянцевской публичной библиотеки в Государственную библиотеку СССР им. В. И. Ленина. Это преобразование имело принципиально важное значение для развития крупнейшего книгохранилища страны.

Владимир Ильич любил книгу и библиотеку, он сам был постоянным читателем Румянцевской публичной библиотеки. Ленин считал, что главное назначение библиотеки состоит в том, чтобы книжные богатства глубже проникали в самые широкие слои трудящихся и активно использовались в строительстве новой жизни.

Ленинская библиотека нашла свое отражение и в филателии. Старое здание библиотеки — дом Пашкова, построенное в 1784 году по проекту архитектора В. И. Баженова, изображено на двух почтовых марках, выпущенных Министерством связи в апреле 1949 года.

В 1949 году рядом с домом Пашкова, одним из красивейших зданий Москвы, было построено новое здание библиотеки, где разместились основные фонды библиотеки имени В. И. Ленина. В этом громадном, современном здании в 1957 году была открыта Международная филателистическая выставка «VI фестиваль — Москва».

В ознаменование этой Международной выставки была выпущена почтовая миниатюра с изображением нового здания библиотеки.

Н. ЧЕРНОВ.

Снимок В. Шуликова.

ВСТРЕЧА В МОСКВЕ

Недавно спортивная общественность Свердловска отметила 60-летие старейшего шахматиста города Георгия Владимировича Бастрикова. Эта почтовая марка напоминает об одном интересном эпизоде из его спортивной жизни. На марке изображен экс-чемпион мира Рауль Капабланка, с которым Бастрикову довелось встретиться в Москве, где Капабланка давал сеанс одновременной игры против сборной команды шахматистов-строителей. Наш земляк в острой борьбе добился нелегкой победы над экс-чемпионом мира.

В. НАРВИЧ.

ПРОИСШЕСТВИЕ

СПИЧКИ — НЕ ДЛЯ ИГРЫ!

Спички в руках детей опасны. Кто из родителей не знает этого?!

Однако анализ причин пожаров убеждает в том, что родители, зная об этой опасности, не прислушиваются к голосу здравого смысла, не прививают детям навыков осторожного обращения с огнем, не внушают им, что спички не для игры.

К Лоскутовым из села Бараново Каменского района приехали внучата: пятилетний Дима и семилетняя Света. Дети взяли спички и залезли на сеновал. Фейерверк из зажженных спичек закончился печально: загорелась солома, огонь охватил надворные постройки.

В этом случае дети, к счастью, не пострадали. Но можно назвать десятки других пожаров, закончившихся трагически.

Трое малолетних детей погибло в семье Баскакова, работника Талицкого биохимического завода. Не удалось спасти и четырехлетнего Диму Киселева из поселка Белокаменный города Асбеста.

Причина этих пожаров — беспечность родителей, оставляющих детей без присмотра, в закрытых квартирах.

Родители часто сетуют на то, что им некого оставить с детьми, и в этом видят корень зла. А потрудились ли они разъяснить детям, в чем опасность игры с огнем, к каким трагическим последствиям приводят пожары? В большинстве случаев родители ничего подобного детям не объясняют.

Спички — не для игры. Спички в руках детей опасны. До горечи простые истины. Мамы и папы, помните об этом постоянно!

Г. КОЧАНОВА, инженер управления пожарной охраны.

ЭТЮДЫ О ПРИРОДЕ

СЛЕДЫ НА СНЕГУ

Когда на неделе выпадает пороша, я с нетерпением жду выходного дня, чтобы с восходом солнца встать на лыжи и уйти за город. Хороша любая лыжная прогулка, но по свежему снежку она еще более приятна. После снегопада окрестные поля, луга и леса как бы превращаются в огромный чистый лист, на ослепительной белизне которого звери и птицы вскоре начинают оставлять свои загадочные «записи». Разгадка их — мое давнее увлечение.

Солнце медленно поднимается над зубчатой кромкой леса, искрится снег в его лучах, поскрипывает под лыжами. В березовой рощице останавливаюсь. Внимание привлекает замысловатый узор, выписанный на снегу. Неглубокие бороздки, внезапно начинаясь и внезапно кончаясь, образовали сложные переплетения. Ну, конечно, это птичья мелкота собирала березовые семена, так щедро рассыпанные белоствольными красавицами.

А лыжи скользят дальше и тоже оставляют след. Вот они остановились около длинной строчки мелких следков, потом двинулись вдоль нее. Бежит строчка от кустика к кустику и вдруг обрывается. Остановился и лыжный след. Здесь я разглядывал на снегу два легких мазка птичьих крыльев и четкий отпечаток длинного хвоста. Сорока разбойничала! Глупой мышке вздумалось засветло по снегу бегать. Может, рассорилась с кем, или горностай в норку пожаловал. Только не удалось ей далеко убежать: попалась на глаза остроглазой болтунье.

Поздней осенью на приозерном лугу все еще стоял стожок сена. Теперь на этом месте маячит одинокий шест. Издали вижу около него чьи-то следы. Подхожу ближе. Что тут творилось! Снег взрыт, разметаны клочья сена, вокруг столько натоптано, что ничего не поймешь. Можно подумать, что здесь буйствовала целая свора собак, но я не тороплюсь с выводами. Широким кругом обхожу место побоища, об этом свидетельствуют капельки крови на снегу, и удивляюсь своему открытию. Оказывается, все опустошение совершила одна-единственная лисица. Может быть, она давно знала, что в стожке поселились мыши, дождалась, когда его увезут, и устроила пиршество.

Моя лыжня выбегает на лед. Думается, что этим ровным простором безраздельно владеют рыбаки, и никакая другая живность не могла оставить здесь своих следов. Но это не так. На снегу — четкие крестики от лап каких-то крупных птиц. Да вот и они сами вышагивают в отдалении во всей своей вороньей красе. Что им здесь надо? Подхожу к одному рыбаку, спрашиваю, хорош ли сегодня клев. А он с обидой жалуется, что и клев не ахти какой, да и только что очень даже приличного окуня ворона стащила...

Пересекаю озеро. В прибрежных кустах наторили троп зайцы. Бродили неторопливо, приседали на задние лапы. Особенно много заячьих следов около сваленной молодой осинки. Какой-то заботливый человек подрубил ее и устроил длинноухим столовую. Во многих местах кора уже обглодана, однако почку или две тут еще можно зайцам полакомиться, а потом порезвиться на сытый желудок.

За лесной полосой открывается обширная поляна. Следов на ней не видно, но почти на самой середине темнеют какие-то углубления. Их около десятка. Возникает догадка, но ее надо еще проверить. Так и есть! Передо мною — тетеревиный ночлег. Вчера, под вечер, птицы нырнули в глубокий снег и всю ночь проспали там чутким сном. Утром, взбив снежные фонтаны, они шумно вылетели и теперь где-то кормятся. Проходит четверть часа, и я вижу их в березовом островке. Они сидят на ветвях, склевывают почки, но завидев меня, дружно срываются и улетают.

По мелколесью поднимаюсь в гору. Лыжи проваливаются в глубокий снег. В висках гулко стучит кровь, и мне становится жарко. Собираюсь вернуться, но впереди вижу следы крупного зверя. Да не одного, а сразу трех. Здесь прошли два взрослых лося и один маленький. Некоторое время иду по их следам в надежде увидеть место кормежки, где лесной поросли обычно наносится немалый урон. Но лоси шагали без остановки, и я поворачиваю обратно.

Низкое зимнее солнце клонится к закату, да и мороз начинает сильнее пощипывать за уши. С собой уношу множество впечатлений. Кажется, отчетливо вижу все события, о которых поведали следы на снегу.

Н. ЯКОВЛЕВ.

Редактор Г. ЧУКРЕЕВ.

Наше справочное бюро

ТВ

Вторник, 18

ПЕРВАЯ ПРОГРАММА

11.00 — МОСКВА. Программа передач.
11.05 — Цв. тел. Утренняя гимнастика.
11.20 — Новости.
11.30 — Цв. тел. «Выставка Буратино».
12.00 — А. Твардовский. «Василий Теркин». Фильм-спектакль театра имени Моссовета.
16.00 — МОСКВА. Программа передач.
16.05 — Цв. тел. Премьера документального фильма «Республика моя, Казахстан».
17.05 — Цв. тел. «Мы знакомимся с природой».
17.30 — «Страницы истории Великой Отечественной войны». «Сталинградская битва».
18.00 — Программа документальных фильмов телевидения социалистических стран.
19.00 — Цв. тел. «Композиторы — детям».
19.30 — В эфире — «Молодость». Молодежь планеты.
20.00 — Новости.
20.15 — Цв. тел. «Загадки и отгадки».
20.30 — «Человек и закон».
21.00 — Цв. тел. Концерт, посвященный открытию Всесоюзного фестиваля самодеятельного художественного творчества.
21.45 — «Дом для Серафима». Художественный фильм.
23.00 — «Время».
23.30 — «Молодые голоса».
00.40 — Чемпионат СССР по легкой атлетике. По окончании — Новости. Программа передач.

ВТОРАЯ ПРОГРАММА

19.00 — Свердловск. Программа передач. Новости.
19.10 — Технические новинки. «Механизация цеховых, грузоподъемных, транспортных и складских операций».
19.30 — «Глаза человека — глубокое море...». Портрет художника Н. Засыпкина.
20.00 — Цв. тел. «Сказка начинается». Телевизионный фильм-спектакль.
20.30 — Для вас, малыши!
20.45 — Новости.
21.00 — «Класс виолончели».

Среда, 19

ПЕРВАЯ ПРОГРАММА

11.00 — МОСКВА. Программа передач.
11.05 — Цв. тел. Утренняя гимнастика.
11.20 — Новости.
11.30 — В эфире — «Молодость». Молодежь планеты.
12.00 — «Дом для Серафима». Художественный фильм.
13.15 — Цв. тел. Концерт, посвященный открытию Всесоюзного фестиваля самодеятельного художественного творчества.
15.55 — МОСКВА. Программа передач.
16.00 — Премьера документального телефильма «Здравствуй, завтра!»
16.30 — М. Ю. Лермонтов. «Герой нашего времени». Ведет передачу И. Андроников
17.30 — Фильм — детям. «Пятерка отважных». Художественный фильм.
18.45 — «БАМ — трасса мужества». Из поэтической тетради.
19.00 — Наука сегодня.
19.30 — «Сильные, смелые, ловкие».
20.00 — Новости.
20.15 — Для детей. «Зачем кораблю паруса?».
20.25 — Цв. тел. «Подвиг Новороссийска». Документальный телефильм.
21.30 — Цв. тел. Чемпионат СССР по хоккею. «Спартак» — «Крылья Советов». В перерыве — тираж «Спортлото».
23.45 — «Время».
00.15 — Цв. тел. «О балете». По окончании — Новости. Программа передач.

ВТОРАЯ ПРОГРАММА

17.50 — Свердловск. Учебная программа. История КПСС. I курс. Коммунистическая партия в борьбе за восстановление и перестройку народного хозяйства страны на основе новой экономической политики. 1921—1925 гг (Окончание).
19.10 — «Высшая математика. I курс. Техника отыскания производных. (Окончание). Производные высших порядков. Неявные функции и их дифференцирование.
20.30 — Физика. II курс. Теорема Гаусса.
21.45 — Новости.
22.00 — «Ринг». Художественный фильм.

РАДИО

СРЕДА, 19 ФЕВРАЛЯ

6.30 — Программа передач. **6.35** — Областные известия. **6.45** — «Служба будущего урожая». Передача из Белоярского района. **7.15** — Гимнастика для детей. **7.25** — Обзор областных газет. **7.40** — «Гарантия успеха». Передача с Первоуральского новотрубного завода. **8.15** — Из истории советской песни. Песни Великой Отечественной войны. **9.10** — Объявления. **10.25** — Производственная гимнастика. **10.35** — Областные известия. **16.45** — Обзор газеты «Вечерний Свердловск». **16.50** — Дневник зрителя и объявления. **20.00** — Областные известия. **20.15** — Передача для старшеклассников «Компас». **20.40 — Передачи из Москвы.**

СВЕРДЛОВСКИЙ ДРАМАТИЧЕСКИЙ ТЕАТР
Сегодня ЗАТЮКАННЫЙ АПОСТОЛ
19-II НЕСКОЛЬКО ДНЕЙ ВЕЗ ВОЙНЫ

СВЕРДЛОВСКИЙ АКАДЕМИЧЕСКИЙ ТЕАТР ОПЕРЫ И БАЛЕТА им. А. В. ЛУНАЧАРСКОГО
Сегодня КАРМЕН с участием **З. Анджапаридзе.**
20-II ТОСКА с участием **З. Анджапаридзе.**

СВЕРДЛОВСКИЙ ТЕАТР МУЗЫКАЛЬНОЙ КОМЕДИИ
19-II ДАРЮ ТЕБЕ ЛЮБОВЬ
20-II ЧЕРНЫЙ ДРАКОН
21-II ИМРЕ КАЛЬМАН

КИНОКОНЦЕРТНЫЙ ТЕАТР «КОСМОС»
цветной широкоформатный фильм **НЕБО СО МНОЙ**
Сеансы: 12, 16, 20 ч.

ТЮЗ им. ЛЕНИНСКОГО КОМСОМОЛА
19-II в 19 час. 30 минут В ПОИСКАХ РАДОСТИ

СЕГОДНЯ В КИНОТЕАТРАХ:
ОКТЯБРЬ — **В то далекое лето. Романс о влюбленных** (две серии).
СОВКИНО — **Какая у вас улыбка.**
УРАЛ — **Бомаск. Путь в полутьме. Я подожду, пока ты убьешь.** В зале документальных фильмов: **Вступление. Если дорог тебе твой дом.**

ПОГОДА

19—20 февраля по области ожидается переменная облачность, местами небольшой снег, слабые метели, ветер юго-западный, 5—10 метров в секунду. Температура воздуха ночью 18—23, при прояснениях до 28, днем 7—12 градусов мороза.

ТЕХНИЧЕСКОЕ УЧИЛИЩЕ № 2 И ШИННЫЙ ЗАВОД

ОБЪЯВЛЯЮТ

ДОПОЛНИТЕЛЬНЫЙ НАБОР УЧАЩИХСЯ

с образованием 8—10 классов, демобилизованных из рядов Советской Армии

по специальностям: **СБОРЩИКОВ, ВАЛЬЦОВЩИКОВ, АППАРАТЧИКОВ.**

Срок обучения — 5 месяцев.

Учащиеся обеспечиваются общежитием, бесплатным питанием, повышенной стипендией, обмундированием.

Адрес училища: гор. Свердловск, ул Благодатская, 76, тел. 25-10-33.

Телефоны завода: 25-91-20, 25-92-41.

Звоните: Редактор — 51-28-61 Зам. редактора — 51-38-75. Ответственный секретарь — 51-74-67. Секретариат — 51-47-26 и 58-95-48 Отдел рабочей и инженерной молодежи — 58-96-11, 51-46-55. Отдел коммунистического воспитания — 51-60-33. Отдел комсомольской жизни и молодежных проблем, отдел сельской молодежи — 51-56-69. Отдел военно-спортивный — 51-39-09. Отдел учащейся молодежи — 58-93-89 Отдел литературы и искусства — 58-92-41. Отдел информации — 51-34-22. 58-92-37. Отдел писем — 51-16-81. 51-28-32. Фотокорреспондент — 51-38-28.

Пишите: 620219 Свердловск ГСП 153 ул. 8 Марта 8. Редакция газеты «На смену!»

НС 14097. Заказ № 3447. Типография изд-ва «Уральский рабочий». Свердловск, проспект Ленина № 49. Тираж 156 000.