ПРОЛЕТАРИИ ВСЕХ СТРАН, СОЕДИНЯЙТЕСЬ!

НА СМЕНУ!

ОРГАН СВЕРДЛОВСКОГО ОБКОМА ВЛКСМ

ГАЗЕТА ОСНОВАНА В 1920 ГОДУ

№ 184 (9781) ◆ ВТОРНИК, 17 СЕНТЯБРЯ 1974 г. ◆ Цена 2 коп.

Пятилетку — досрочно!

УДАРНО РАБОТАЛИ В МИНУВШИЕ СУББОТУ И ВОСКРЕСЕНЬЕ НА ПОЛЯХ КОЛХОЗОВ И СОВХОЗОВ ТРУЖЕНИКИ ГОРОДОВ ОБЛАСТИ

ВКЛАД ШЕФОВ

День обещал быть отличным, таким, какими бывают теплые, ласковые дни осени.

Раннее утро. На дорогах царит оживление: идет вереница автобусов, грузовых машин. Тысячи свердловчан в этот день выехали на уборку урожая в колхозы и совхозы области.

Наш путь лежал в совхоз «Косулинский» Белоярского района. Здесь трудилось около 1500 рабочих и служащих предприятий, учреждений Октябрьского района Свердловска.

Восемь часов утра. Но работа на полях — в полном разгаре. В центральном отделении совхоза идет уборка моркови и корнеплодов, здесь уже к полудню было убрано около двух гектаров.

Все без исключения работают хорошо, без простоев, слаженно и ритмично Руководители совхоза «Косулинский» позаботились о подготовке фронта работ, техники, транспорта. Правда, в Малобрусянском отделении в начале дня неважно обстояло дело с мешками, но положение было быстро исправлено.

Во всех отделениях совхоза шла ритмичная работа.

О том, как прошел субботник в совхозе «Косулинский», мы попросили рассказать главного агронома хозяйства В. К. Сперанского.

— Большой вклад внесли представители шефствующих предприятий в проведение уборочной кампании. Быстро и без потерь был убран урожай с четырнадцати гектаров. Но главное, пожалуй, не только производственные показатели, а тот боевой настрой, в котором проходила уборка. Массовость — едва ли не самая отличительная черта субботника. Каждый из его участников четко понимал, как ответственна роль, возложенная на него, сознавал, что каждый убранный гектар картофеля — это еще один шаг в выполнении заданий определяющего года девятой пятилетки.

В подтверждение слов главного агронома хозяйства можно сказать, что все коллективы шефствующих предприятий Октябрьского района Свердловска, работавшие на субботнике и воскреснике, справились с плановым заданием.

На снимках А. ЛЫСЯКОВА: свердловчане Володя Ушаков и Володя Зюзин на уборке в совхозе «Косулинский»; в конце трудового дня.

С. АНДРЕЕВА.

СТУДЕНТ И УРОЖАЙ

Сдадим картошку на «пятерку»!

ВМЕСТЕ С ТРУЖЕНИКАМИ ГОРОДОВ ОБЛАСТИ АКТИВНОЕ УЧАСТИЕ В СУББОТНИКЕ И ВОСКРЕСНИКЕ ПРИНЯЛИ СТУДЕНТЫ. УДАРНОЙ РАБОТОЙ, ПЕРЕВЫПОЛНЕНИЕМ ДНЕВНЫХ НОРМ ПРОДОЛЖАЮТ ОНИ ТРАДИЦИИ ЦЕЛИННЫХ ОТРЯДОВ. МНОГИЕ ИЗ НИХ УЖЕ ВЫПОЛНИЛИ НА УБОРКЕ ЗНАЧИТЕЛЬНУЮ ЧАСТЬ ПЛАНОВЫХ ЗАДАНИЙ. ОБ ЭТОМ РАССКАЗЫВАЕТ НАША ПОДБОРКА.

СИНХ

СТАЛИ ПЕРВЫМИ В РАЙОНЕ

По итогам социалистического соревнования, широко развернувшегося между студенческими отрядами, работающими в Сысертском районе, первое место присуждено отряду планово-экономического факультета СИНХа.

Студенты этого института работают в Патрушихинском отделении совхоза имени Свердлова. Ежедневно они перевыполняют плановые задания. Из 72 гектаров сейчас ими убрано около 50. Впереди — решающие дни.

ГЛАВНОЕ — ТЕМПЫ И КАЧЕСТВО

Закончилась уборка картофеля в Свердловском овощесовхозе: 72 гектара картофеля убрали студенты финансово-учетного факультета Свердловского института народного хозяйства.

Уборка была проведена с вторичной подборкой картофеля. Сейчас студенты приступили к уборке корнеплодов.

В Щелкунском совхозе, где тоже работают бригады этого института, закончена уборка свеклы с площади 17 гектаров. Высокое качество работы, быстрые темпы — главные отличительные черты в работе отряда СИНХа.

СВЕРДЛОВСКИЙ АВТОДОРОЖНЫЙ ТЕХНИКУМ

ОЦЕНКА — «ОТЛИЧНО»

Одними из первых среди студенческих отрядов, которые трудятся на уборке урожая в Красноуфимском районе, закончили свою работу учащиеся Свердловского автодорожного техникума. При плановом задании 370 гектаров ими убран урожай картофеля с площади 500 гектаров.

«Сто процентов не предел» — под таким девизом работали все бригады. 130—140 процентов — такова средняя выработка на каждого учащегося в эти ударные дни.

За это время в отделениях совхоза «50 лет СССР», на полях которого работали ребята, они показали 6 концертов, было прочитано 8 лекций.

Но главный итог — это, конечно, те 5 тысяч 812 тонн картофеля, быстро и без потерь убранные с полей.

На днях комиссия, в которую входили представители совхоза, приняла участки, убранные учащимися автодорожного техникума с оценкой «отлично».

УЛТИ

РУБЕЖИ ЛЕСОТЕХНИКОВ

Больших успехов в социалистическом соревновании среди студенческих бригад Уральского лесотехнического института добились студенты химико-технологического факультета, работающие в Ялымском отделении совхоза «Заря» Ачитского района. Второй раз подряд эта бригада завоевала переходящее Красное знамя Ачитского райкома комсомола.

76 процентов планового задания выполнено ими на сегодняшний день. 37 гектаров убранного картофеля и 38 гектаров лука — таковы сегодняшние рубежи студентов этого факультета.

УРГУ

ДОСРОЧНО!

Студенты Уральского государственного университета рапортуют о завершении уборки картофеля.

Отряды факультета журналистики, философского и физического факультетов справились с плановым заданием. Полностью убран урожай картофеля в Шиловском отделении Красноуфимского совхоза, в совхозах «Криулинский» и «Подгорный» Красноуфимского района. Высоко держат свою марку студенты университета. Досрочные гектары — это еще один вклад в славные трудовые дела вузовской комсомольской организации.

ОБЛАСТНОЙ СЛЕТ ЮННАТОВ

ЧТОБ ЗЕМЛЯ РАСЦВЕТАЛА

«Юннаты — на марше «Всегда готов!». Под таким девизом проходил 34-й областной слет юных натуралистов, открывшийся 14-го сентября в помещении Свердловского горнометаллургического техникума.

Из пятидесяти городов и районов нашей области собрались на этот традиционный слет юные полеводы, овощеводы, цветоводы, зоологи, те, кто добился лучших результатов, работая на пришкольных участках и опытнических делянках.

Участники слета приехали в Свердловск не с пустыми руками. На выставке, которая открылась в эти же дни в горнометаллургическом техникуме можно было увидеть розовощекие помидоры и яблоки, колосья новых сортов пшеницы и тугие, огромные кочаны капусты.

Однако основной целью слета было не только показать результаты опытнической работы, но и поделиться опытом, наметить планы будущих исследований.

На состоявшихся пленарных заседаниях ребята встретились также с учеными, ведущими специалистами сельского хозяйства, выступили на защите опытнических работ.

Здесь шел разговор не только о специальных проблемах, над решением которых работают юные натуралисты, но и о том, какую практическую пользу приносит колхозам и совхозам нашей области эта работа.

На слете, в частности, отмечалась практическая ценность многих исследований, которые ребята проводят по заданиям «Малой Тимирязевки».

Надолго останется в памяти участников слета праздник осени и урожая, на котором звучали веселые песни и приветствия, озорные частушки.

Вчера областной слет юных натуралистов завершил свою работу.

К месячнику по сбору металлолома

ХЛЕБ ИНДУСТРИИ

Металлурги Среднего Урала год от года наращивают производство чугуна, стали и проката. Одновременно с каждым годом все больше металла требуется для машиностроительной, металлообрабатывающей и других отраслей промышленности. Металлурги области в определяющем году пятилетки приняли повышенные социалистические обязательства по сверхплановому производству стали, цветных металлов и сплавов, по досрочному выполнению годового плана.

Металлический лом — один из основных видов сырья для металлургических предприятий. Подсчитано, что в каждой тонне выплавляемой стали в стране около пятидесяти процентов составляет металлолом.

Пионеры и школьники, комсомольцы и молодежь Свердловской области ежегодно собирают и сдают на приемные пункты около двухсот тысяч тонн металлического лома, внося тем самым весомый вклад в развитие металлургии Среднего Урала. Большую работу по привлечению юношей и девушек к активному участию в сборе лома черных и цветных металлов и выполнению заданий по сдаче металлолома проводят Асбестовская, Артемовская, Березовская, Красноуфимская, Карпинская, Нижнетуринская, Первоуральская, Сухоложская, Тавдинская городские и Алапаевская, Байкаловская, Каменская, Белоярская, Новолялинская, Пригородная и Слободотуринская районные комсомольские организации, которые выполнили полугодовые задания по сбору и сдаче металлического лома, а Камышловская городская и Артинская районная комсомольские организации, перевыполнив годовой план, не прекращают сдавать лом.

Вместе с тем, не везде так хорошо обстоят дела. На целом ряде промышленных предприятий лом и отходы черных металлов собираются не полностью, плохо используются внутренние резервы. Металлолом нередко вывозится на свалки вместе с мусором, остается в заброшенных выработках рудников и шахт. Большое количество лома имеется на строительных площадках, шлаковых отвалах металлургических предприятий, вдоль железных и шоссейных дорог, в речных портах, во дворах, на территориях колхозов и совхозов.

Не справляются с выполнением планового задания Верхнепышминская, Свердловская, Нижнетагильская, Краснотурьинская, Алапаевская, Красноуральская, Ирбитская городские, Нижнесергинская, Туринская, Тугулымская, Шалинская районные комсомольские организации.

Участие комсомольцев и молодежи, пионеров и школьников в сборе ценного металлического сырья является одной из форм воспитания у юношей и девушек бережливого отношения к народному достоянию, поэтому горкомам, райкомам ВЛКСМ, комитетам комсомола учебных заведений, промышленных предприятий, строек, колхозов и совхозов следует больше уделять внимания организации молодежи на сбор и отгрузку металлического лома.

Довольно часто еще можно видеть горы собранного и ржавеющего металлического лома, которые долгое время не вывозятся с территорий промышленных предприятий, школ, колхозов, совхозов, строек. Своевременная отгрузка лома должна стать заботой комсомольских организаций, предметом пристального внимания всех руководителей предприятий и организаций.

Свердловский облисполком, облсовпроф и обком ВЛКСМ приняли совместное постановление о проведении с 1-го октября 1974 года ударного месячника по сверхплановому сбору и отгрузке металлического лома. Для более эффективного проведения месячника к этому важному мероприятию необходимо привлечь уличные и домовые комитеты, жителей городов, районов, поселков и сельских населенных пунктов, учащихся школ, профессионально - технических училищ, техникумов, студентов и создать на всех предприятиях, в организациях, учебных заведениях, школах специальные бригады из комсомольско-молодежного актива по изысканию резервов лома.

Долг каждого пионера и школьника, комсомольца, юноши и девушки принять участие в сборе металлического лома и тем самым внести свой вклад в выполнение заданий четвертого, определяющего года девятой пятилетки.

В. СОЛОГУБ,
инструктор обкома ВЛКСМ.

ПУТЬ К СТРОЮ ГОТОВ

В СВЕРДЛОВСКОМ ДВОРЦЕ МОЛОДЕЖИ ПРОШЛО ПЕРВОЕ ЗАНЯТИЕ «ШКОЛЫ ВОЕННЫХ ЗНАНИЙ» ОБЛАСТНОГО КЛУБА «ПАТРИОТ».

Слушатели школы — будущие воины, учащиеся свердловских профтехучилищ.

С открытием школы ребят поздравили секретарь обкома комсомола В. Трусов, председатель областного совета клуба «Патриот» генерал-полковник в отставке А. А. Егоровский, заместитель начальника областного управления профтехобразования Б. И. Ролейников, заместитель начальника политотдела областного военкомата Г. Ф. Гришин. Работник военкомата майор А. И. Калинин рассказал на занятии о действии Закона «О всеобщей воинской обязанности», о почетной службе в рядах Советской Армии.

Занятие закончилось просмотром фильма «Стратегические ракетчики».

СЛУЖБА КОМСОМОЛЬСКИХ НОВОСТЕЙ

ПЛЕНУМ

В Новой Ляле прошел пленум райкома ВЛКСМ с повесткой «Идейно - политическое воспитание молодежи в свете решений XVII съезда комсомола». С докладом выступил второй секретарь райкома комсомола В. Юсупов.

На пленуме выступил секретарь Новолялинского райкома партии Н. А. Краев.

СЕМИНАРЫ

В Свердловском горкоме комсомола состоялся семинар воспитателей молодежных общежитий. С лекциями «Об организации общеобразовательной и политической учебы молодежи, лекционной пропаганды и подписки в молодежных общежитиях города», «Организация социалистического соревнования в общежитиях города», «О некоторых проблемах современного международного положения» выступили инструкторы горкома ВЛКСМ В. Перепечко, И. Нечаев и лектор Свердловского горкома КПСС Н. Г. Степанов.

• • •

На базе отдыха «Исеть» состоялся двухдневный семинар секретарей комсомольских организаций школ Свердловска. Были обсуждены вопросы комсомольской жизни в школах. На семинаре выступил заведующий Свердловским гороно Ю. С. Бродский.

СЛЕТ

В Артемовском состоялся слет молодых рабочих, посвященный 50-летию со дня образования районной комсомольской организации. С докладом о пути, пройденном артемовскими комсомольцами за полвека, выступил первый секретарь горкома ВЛКСМ Г. Анищенко.

В работе слета принял участие секретарь Артемовского горкома КПСС Л. М. Даниленко, перед молодежью выступил заведующий промышленно-транспортным отделом горкома партии Ю. И. Карачев.

ИДЕТ ПОДПИСКА НА КОМСОМОЛЬСКО - МОЛОДЕЖНЫЕ ИЗДАНИЯ

ВОСЕМЬ ТЫСЯЧ КВИТАНЦИЙ

Подписка началась с первого сентября. Но вопросами подписки в Орджоникидзевском райкоме комсомола Свердловска занялись уже в июне. Во все комсомольские организации района были разосланы письма, в которых предлагалось проанализировать итоги подписной кампании прошлого года, наметить планы мероприятий на нынешний год. Вопросы подписки рассматривались также на бюро райкома комсомола.

— Особенно хорошо идут дела, — рассказывает секретарь райкома комсомола Владимир Бугашев, — в комсомольских организациях Уралмаша, Свердловского машиностроительного завода им. М. И. Калинина, Уралэлектротяжмаша, турбомоторного и электровозоремонтного заводов.

На Уралмаше комсомольские распространители выписали около пяти тысяч квитанций на газету «Комсомольская правда», более трех тысяч — на газету «На смену!». Активно идет подписка на журналы «Комсомольская жизнь», «Молодой коммунист» и другие молодежные издания.

НАГРАДА РОДИНЫ

КЕРЧЬ (Крымская область), 14 сентября (ТАСС). Сегодня в городском драматическом театре имени А. С. Пушкина состоялось торжественное заседание Керченского городского комитета партии и городского Совета депутатов трудящихся, посвященное вручению городу-герою высокой награды Родины. Празднично украшенный зал заполнили передовики и новаторы производства, ветераны Великой Отечественной войны, воины Вооруженных Сил, представители партийных, советских, профсоюзных, комсомольских и общественных организаций. Здесь же делегации городов-героев, посланцы Краснодарского края, Ростовской, Запорожской, Николаевской, Херсонской, Одесской областей.

В президиуме — член Политбюро ЦК КПСС, министр обороны СССР Маршал Советского Союза А. А. Гречко, член Политбюро ЦК КПСС, первый секретарь ЦК Компартии Украины В. В. Щербицкий.

Слово предоставляется тепло встреченному собравшимися товарищу А. А. Гречко.

Затем А. А. Гречко под бурные аплодисменты участников собрания зачитал Указ Президиума Верховного Совета СССР о присвоении городу Керчи почетного звания «Город-герой» и прикрепил орден Ленина и медаль «Золотая Звезда» к знамени города.

Затем выступил В. В. Щербицкий, тепло встреченный присутствующими в зале.

ОТ ПОЛЮСА ДО ПОЛЮСА

По призыву СМК

ГАВАНА, 16 сентября. (ТАСС). Кубинская молодежь активно участвует в расширении и модернизации предприятий никелевой промышленности — важнейшей после производства сахара отрасли народного хозяйства. По призыву Союза молодых коммунистов (СМК) более тысячи юношей и девушек провинции Орьенте будут трудиться на заводах «Рене рамос латур» (Никаро) и «Педро сото альба» (Моа), на строительстве жилых домов для шахтеров.

Всего изъявили желание поехать по путевкам СМК в этот горнорудный район, ряд предприятий которого объявлен молодежной стройкой, 3.500 юных жителей провинции Орьенте.

В борьбе за права трудящихся

БОНН, 16 сентября. Корр. ТАСС А. Тюпаев передает: В Ганновере открылся съезд крупнейшего в ФРГ профсоюза металлистов, объединяющего в своих рядах около двух с половиной миллионов рабочих металлургической, машиностроительной, автомобилестроительной, авиационной и других отраслей.

Западногерманские металлисты приветствуют «восточную политику» правительства ФРГ, нашедшую свое выражение в договорах и соглашениях с социалистическими странами.

Ряд профсоюзных организаций выражает тревогу по поводу непрекращающейся деятельности неонацистов в ФРГ.

Мрачные перспективы

ВАШИНГТОН, 16 сентября. Корр. ТАСС Н. Пахомов передает: У американцев нет ни малейших оснований надеяться на то, что в обозримом будущем стремительный рост цен на предметы первой необходимости хотя бы замедлится.

Выступая в городе Финикс (штат Аризона), министр финансов США У. Саймон предсказал, что нынешние темпы инфляции в американской экономике сохранятся по крайней мере до конца года. Это заявление, отмечает газета «Вашингтон стар-ньюс», отражает «общее мнение высокопоставленных правительственных экономистов о том, что снижения уровня инфляции пока не предвидится».

Преступность в классах

НЬЮ-ЙОРК, 16 сентября (Корр. ТАСС). «Насколько безопасны школы?» — с наступлением учебного года этот отнюдь не праздный для Соединенных Штатов вопрос вновь со всей остротой зазвучал со страниц американской печати. Грабежи, избиения, насилие и воровство получили настолько большое распространение среди школьников, что во многих городах страны при управлениях просвещения созданы специальные отделы, в задачу которых входит обеспечение безопасности в школах.

На борьбу с преступностью в учебных заведениях поставлена новейшая криминалистическая техника, стоимость которой оплачивают и без того задыхающиеся от нехватки финансов администрации школ. В Нью-Йорке на стенах классов часто можно увидеть радиопередатчики, с помощью которых учителя извещают о грозящей им опасности. Многие учебные помещения оборудованы телекамерами, специальными небьющимися стеклами, сиренами и звонками предупреждения.

Шантаж продолжается

ЛОНДОН, 16 сентября. (ТАСС). По сообщениям из Дублина, канадская горнопромышленная компания «Тара эксплорейшн энд девелопмент» намерена принудить ирландское правительство повысить долю ее участия в прибылях при разработке месторождений свинцовых и цинковых руд в районе Навана. Она заявила, что будет добиваться судебного постановления, обязывающего правительство возместить ей «убытки», которые она якобы понесла в результате «несправедливого» распределения прибылей.

Рудные богатства Навана оцениваются в 3 миллиарда фунтов стерлингов. Недавно компания прекратила работы на руднике и уволила около 500 рабочих с целью заставить правительство Ирландии обеспечить ей более высокие прибыли. Такой ничем не прикрытый шантаж вызвал возмущение общественности страны.

Получив решительный отпор, иностранная монополия решила прибегнуть к судебному разбирательству.

Демонстрация протеста

СИНГАПУР, 16 сентября. (ТАСС). Более 2.000 трудящихся и студентов Гонконга — английской колонии на территории Китая — вышли сегодня на улицы, протестуя против невыносимо тяжелых условий жизни, безработицы и антидемократических действий колониальной администрации.

В настоящее время свыше 28 тысяч трудящихся Гонконга не имеют домашнего очага и ютятся в трущобах.

Кризис у школьных дверей

ЛОНДОН, 16 сентября, корр. ТАСС И. Титов передает:

Постоянная нехватка учителей, сокращение строительства школьных зданий, отсутствие необходимого оборудования и наглядных пособий — таковы, по свидетельству английской печати, основные проблемы образования в стране. Едва начался учебный год, пишет газета «Дейли телеграф», как многим школам пришлось отправить домой тысячи учеников из-за нехватки преподавателей.

ОТ ПОЛЮСА ДО ПОЛЮСА

Соревнование — вот главное оружие

ПОБЕЖДЕННЫЕ ПОБЕДИТЕЛИ

Все, что здесь гудело, позванивало, скрежетало, шипело, в обеденный перерыв смолкло почти враз. Над рядами станков повисла тишина, изредка вздрагивающая от громких возгласов. Когда замирают механизмы, голоса в цехе звучат непривычно гулко.

С Александром Поповым, комсоргом механосборочного цеха, мы идем по пустому пролету и продолжаем разговор, который завели еще в комнате бюро ВЛКСМ.

— Ребята в цехе хорошие, — рассказывал Саша. — Субботники у нас, например, всегда дружно проходят. Наша художественная самодеятельность первое место заняла в заводском смотре. Что еще? Ах да — у нас первое место по хоккею и третье по футболу. В турпоходах нередко бываем. Дух соревнования живет, можно сказать, во всем. Ну и недостатков, конечно, хватает — критиковать найдется за что.

Меньше всего хотелось мне наводить критику. Полезнее было разобраться, почему в одной из лучших комсомольских организаций Уралхиммаша (а она заняла на заводе первое место по итогам полугодия) молодежное соревнование оказалось, мягко говоря, не на уровне. Причем многие об этом не подозревали и считали, что все нормально. Казалось, кипит, бурлит соревнование, а на поверку вышло — тишина. Такая же, как в обеденный перерыв. Однако это слова, а нужны факты.

ПО ТРУДУ И ЧЕСТЬ...

Запомнилось, как Саша, порывшись в забитом бумагами столе, извлек папку с протоколами заседаний бюро. «Здесь, — он легонько постучал ладонью по картону, — есть все: лучшая комсомольская группа, лучшие молодые рабочие своей профессии, лучшие молодые станочники. Итоги подводим регулярно, раз в месяц».

Итоги, действительно, подводятся. И лучшими становятся наиболее отличившиеся в труде, в общественной жизни. Например, токарь Валерий Лысов. В цех он пришел еще до службы в армии. Отслужив, вернулся в коллектив, овладел профессией в совершенстве. Каждый месяц у него выходит почти по полторы нормы. И в общественной работе он один из первых, недавно возглавил цеховой «КП». Валерий редко «отдает» звание лучшего другому. Можно назвать еще не более пяти—шести молодых рабочих, имена которых постоянно фигурируют в протоколах.

Как подводятся итоги? Берутся наивысшие показатели выработки норм, дополняются сведениями по общественной активности, состоянию трудовой дисциплины, против каждой фамилии ставятся плюсы и минусы — и победитель назван. Все вроде бы верно. Но как же остальные? Каково участие в соревновании десятков других ребят?

Победителей не судят. По труду, как говорится, и честь. Но есть побежденные, есть, наконец, вообще невыполняющие нормы. В августе тринадцать молодых станочников не выполнили нормы, в июле — одиннадцать. Правда, большинство из них недавно пришло в цех из ГПТУ, но это не меняет сути проблемы. Ничего определенного по работе с отстающими в соревновании, невыполняющими нормы комсорг сказать не мог. Да и что можно сказать, если молодые станочники, за исключением Валерия Лысова, не имеют ни личных комплексных планов, ни социалистических обязательств.

Александр комсоргом меньше года, и этим в какой-то степени оправдывается то, что он еще не очень активно реагирует на непорядки. Но вот единодушная ссылка мастеров не большую текучесть кадров показалась странной. Рассуждение примерно такое: примет парень обязательства, а там, глядишь, увольняется, приходит другой. Что толку — принимай не принимай, одна морока.

Но текучка среди молодежи, во-первых, — не оправдание, а, наоборот, вина командиров производства. Во-вторых, это не повод отказываться от индивидуальных обязательств. А не стали бы они новым уровнем работы с молодыми станочниками и в первую очередь с теми, кто лишь начинает трудовую жизнь в цехе?

Коллектив цеха работает с большим напряжением. Сборочные участки, где изготовляют сепараторы, теплообменники и другую продукцию для химических производств, в основном подводит станочный парк. В феврале был сорван план. Нельзя сказать, что этот случай остался без внимания комсомольской организации. В марте, на очередном комсомольском собрании, обсуждался вопрос о срыве плана и задачах молодежи по улучшению работы цеха. Доклад сделал начальник цеха. С дельными предложениями выступили комсомольцы. Вот выписка из выступления гуммировщицы Татьяны Барановой:

«Необходимо проводить турниры молодых рабочих, руководителям цеха чаще беседовать с невыполняющими нормы, помогать им. Вся работа с молодежью должна способствовать росту производительности труда».

Многие говорили о том, что надо улучшить организацию соревнования среди молодежи.

Но все предложения остались на бумаге.

А ведь срыв плана был сигналом к пересмотру отношения к соревнованию, к повышению его действенности. К сожалению, ничего не изменилось. Все так же определяются победители, все так же в стороне основная масса молодых станочников. Конечно, время от времени комсорг беседует с теми же невыполняющими, но так — на ходу. А это не дает результата. На участковых собраниях, когда подводятся итоги за месяц, упоминаются и молодые передовики, и отстающие из числа молодежи, но через запятую. А между тем настоящее соревнование требует системы, в которой без внимания не оставался бы ни один рабочий. Без этого и победитель остается побежденным.

«КОРОЛИ» БЕЗ «СВИТЫ»

Большинство молодых станочников механосборочного с заданием справляется. Но вместе с тем мало кто из них добивается большого перевыполнения, идет на рекорды. У многих не хватает опыта, низка квалификация. В прошлом году здесь было проведено несколько школ передового опыта. Класс работы показывали мастера токарного дела, по 15—20 лет проработавшие на станке. Не один молодой станочник получил хороший урок в этой школе. Да и в повседневной практике кадровый рабочий приходит на помощь начинающему. Показ, совет, замечание — все в пользу.

Но бывает и так: старший объясняет, а младший думает про себя: «Тебе хорошо говорить, а мне каково делать, если всего второй год работаю».

Это вступление вот к чему. Среди молодежи большой популярностью пользуются конкурсы по профессиям. Это форма соревнования. Раньше в механосборочном часто проводились такие конкурсы, сейчас реже. Но дело не в этом. Токарь Диана Пономарева в марте стала победителем заводского конкурса среди девушек. Это означает, что ее мастерство выше, чем у других участниц. Я спросил, выступила ли она хоть раз перед товарищами в цехе, показывала ли им свои приемы работы. Она удивилась: «Так меня никто не просил об этом». Валерий Лысов стал лучшим молодым токарем по министерству. На тот же самый вопрос он ответил приблизительно так же. Но оба они говорили, что помогают ребятам в конкретных случаях.

Все это так. Ясно, что и конкурс сам по себе заставляет к нему готовиться, собирает много болельщиков, в присутствии которых жюри иногда обсуждает достоинства и недостатки в работе того или иного участника. Но опыту победителя нужен более широкий простор. Однажды я поделился этими мыслями с одним старым рабочим и сказал, что победители больших конкурсов — это короли среди рабочей молодежи. «Коррли», — согласился он, — но без «свиты».

ЭТОТ НЕПОНЯТНЫЙ ГАБДУЛХАНОВ

Саша Габдулханов — токарь. Восемнадцати ему еще нет. Второй год как закончил училище. Систематически не выполняет нормы. Два или три месяца, когда выполнил, были исключением. Мастер П. А. Колтышев говорит: «Непонятный он какой-то. Порой загорится, все у него кипит под руками. Но чаще всего — работает спустя рукава. Видно, не будет из него толку. Вот недавно в цех опять пришли выпускники ГПТУ — двадцать пять человек. Десять в моей смене. Некоторые сразу крепко взялись за работу. К примеру, Таня Кобяшева, Люба Сынкова — трудолюбивые, внимательные, старательные. Но есть и прямо-таки кандидаты в габдулхановы».

— Тебя хвалят, когда ты выполняешь задания? — спросил я незадачливого смуглого паренька.

— Вроде бы нет.

— Ругают, когда не выполняешь нормы?

— Теперь уже не ругают.

— Тебе предлагали участвовать в соревновании?

— Не-е.

— Ты знаешь, что от тебя зависят сборочные участки, план цеха?

— Да ну. Мастер придет, говорит — вот деталь надо срочно. А потом нужную заготовку не найдет — делай хотя бы эту.

Такой ли уж непонятный Габдулханов?

Впрочем, не он один. Нынешние выпускники училища были в цехе чуть ли не полгода на практике, уже два месяца работают самостоятельно. Они должны давать норму, соответствующую их разряду. Но не дают. Старший мастер механического участка Н. И. Мавринский говорил: «Они только числились на практике — половины не отработали. Где были — не знаю».

Мастер знал другое: эти практиканты придут в цех. Но с него спрашивали за план и не спросили за практикантов.

Это одно. Второе. Когда-то в цехе было заведено руководителям встречаться с выпускниками, рассказывать о задачах, выяснять недоразумения или конфликты. Сейчас этого нет. Третье. У многих выпускников нет необходимого инструмента, оснастки. Четвертое... Пятое... Перечислять можно долго.

На прощание Саша Попов сказал мне:

— Второй день, как из отпуска вышел, а все еще не знаю, с чего начать. Уйма неотложных дел накопилась.

— А может, с новичков и начать, с вовлечения их в соревнование, — советую ему.

— Может быть. И начать — со знакомства с ними. Перед отпуском со всеми встречался. Но ведь двадцать пять человек — сразу и не запомнишь всех. Что касается соревнования — скоро отчетно-выборное собрание, на нем и обсудим все.

В. КОСТЮКЕВИЧ.

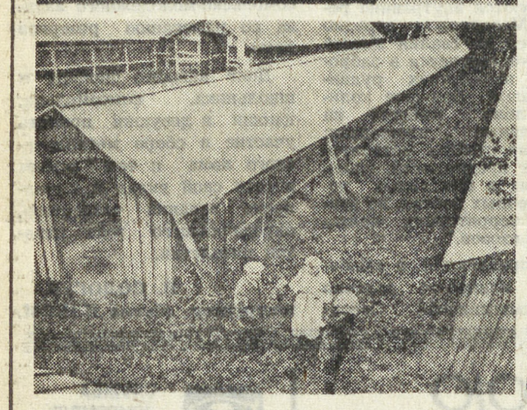

В Тавдинском районе есть звероферма по выращиванию редкостного зверька — голубого песца, мех которого придется по вкусу самой взыскательной моднице.

Сейчас на ферме содержится около двух с половиной тысяч песцов. Здешние звероводы постоянно перевыполняют свои обязательства; на ферме хорошо идет прирост молодняка.

На снимках: заведующий фермой Н. С. КОРДЮКОВ и ветеринарный врач А. П. КРАСНОЩЕКОВ; вот он, песцовый городок; зверовод Люба ИВАНОВА.

Снимки А. ЛЫСЯКОВА.

Судьба моя — село

«МЫ ВСЕ ТРАКТОРИСТЫ»

— Скажите, пожалуйста, где живут Полуяктовы? — обратились мы к старушке, сидящей на лавочке у дома.

— А вам каких Полуяктовых? Их в Ильинке много.

— У них сыновья трактористами работают...

— А-а! Так это вон, видите, дом на взгорке? Там и живут...

За домом у поленницы дров копошится пожилой мужчина.

— Вы Алексей Гаврилович?

— Он самый.

— А сыновья-то, на работе?

— Спят. С ночи пришли. Надо их? А то разбужу: успеют выспаться, молодые...

Написать в газету о братьях трактористах Анатолии и Михаиле Полуяктовых посоветовал секретарь парткома совхоза В. А. Леонтьев. И вот мы встретились. Беседуем со старшим из них, Анатолием. Тракторист он опытный. Работал на «стальном коне» до армии. Сел за его рычаги и после службы. Дело в хозяйстве для тракториста всегда найдется. Участвовал в севе, боронил, косил траву. А теперь вот пашет зябь.

Работают братья в одну смену, часто — на одном поле. Работают хорошо. Норму — всегда перевыполняют.

— Михаилу вот-вот в армию, — говорит Алексей Гаврилович. — А там, глядишь, и Серега прибудет, заменит. В танковых, как и Анатолий, служит.

— Он что, тоже тракторист?

— А мы все трактористы, — словно так и должно быть, отвечает Алексей Гаврилович.

Может, и верно, иначе не могло быть. Сколько встречается семей, где дети избрали для себя профессию родителей. Так и братья Полуяктовы.

Богаты сыновьями Алексей Гаврилович и Анастасия Егоровна — потомственные хлеборобы. Шестеро их у них: Виктор, Анатолий, Степан, Сергей, Михаил и Федор. Трое из них — механизаторы. Федя пока мал — шестиклассник. Но и он в свободную минуту любит поездить с которым-нибудь из братьев в кабине трактора. Растет в семье Полуяктовых еще один тракторист.

Сыновьям есть с кого брать пример, у кого учиться. Отцу за семнадцать лет работы пришлось управлять тракторами разных марок. И теперь он передает богатый опыт сыновьям.

...Если кому придется быть на каком-либо поле совхоза «Богдановичский» и увидеть недалеко друг от друга ДТ-75, знайте — это пашут зябь братья Полуяктовы, Анатолий и Михаил.

В. ВОЛКОВА.

Стиль нашей работы

ПРОСТОЙ СЕКРЕТ РОМАНСКОГО

Дмитрий собирался в командировку. Билет на самолет в кармане, послезавтра утром он будет далеко от Свердловска, на Волжском шинном заводе. Там начнутся Всесоюзные соревнования шинников. Дмитрий не участник этих состязаний, но быть на них ему обязательно нужно. Кроме соревнования по профессиям, на Волжском шинном будут подводиться итоги трудового соперничества среди комсомольских организаций отрасли. Значит ему, секретарю комитета комсомола Свердловского шинного завода, нужно подготовиться. А тут еще телефон с утра не умолкает, то по одному вопросу беспокоят, то по другому. Ни на минуту не забывает Романский, что сегодня совещание комсоргов, а завтра — заседание комитета...

Впрочем, этот день не намного напряженней вчерашнего. Забот у секретаря всегда хоть отбавляй. Но как и в предыдущие встречи, так и сегодня я не видел в движениях Дмитрия и доли суетливости, ни разу в его глазах не мелькнула растерянность. Передо мной Дима Романский, комсомольский секретарь, опытный и знающий себе цену руководитель. Уже та уверенность, деловитость, с которой он отвечал на вопросы, внушала уважение к нему.

Внушали уважение к хозяину кабинета и знамена, рдеющие возле окна. Одно из них получено совсем недавно. Комсомольская организация шинного завода заняла первое место в городском соревновании в честь 50-летия со дня присвоения комсомолу имени Ленина. Знамя — награда за успех. Эта награда говорит о многом и в первую очередь о том, что стиль работы, выработанный Дмитрием за четыре года пребывания на должности секретаря, правилен.

Мы с Дмитрием знакомы не первый год. При каждой встрече я узнавал от него о новинках, которые он решил применить в своей работе. Иногда это были незначительные изменения, иногда он говорил, что полностью отставляет какой-то метод, решил другой использовать. Но чаще беседа сводилась к результатам той или иной акции, и эти результаты заслоняли методы, с помощью которых они достигнуты.

Вспоминается такой случай. Когда Дмитрия впервые избрали секретарем, в «бегах» были 79 комсомольцев. Один не снялся с учета на предыдущем месте работы, другой с шинного завода выбыл без снятия с учета. Такое положение дел, конечно, не устраивало ни Романского, ни членов комитета. Разослали письма по организациям, где могли «осесть» документы подобных горе-комсомольцев. Ответы получили не скоро, да и не отовсюду. Но проблему все же решили и довольно простым путем. Были изготовлены в типографии официальные бланки, на которых и стали рассылать запросы. Кажется, какая разница между письмом и этим бланком? Но результат оказался отличным. На запросы сразу стали приходить деловые ответы, и Дмитрий сегодня по праву гордится, что с учетом комсомольцев дела в организации обстоят хорошо.

В данном случае, пожалуй, и проявляется такая сторона стиля работы Романского, как основательность. Секретарь не должен чувствовать себя временным работником. Ясно, что Романский не может всю жизнь работать на этой должности. Но и после него будут успешно использовать те же самые тщательно разработанные бланки запросов и другие внедренные им методы.

Впрочем, в каждом комитете комсомола в работе используются какие-то или самостоятельно разработанные формы, или заимствованные у коллег. Своими бланками Романский, конечно, Америку не открыл. Возможности для использования полиграфической продукции имеются на каждом предприятии, в каждом хозяйстве. Другое дело, как использовать эти возможности.

Романский, прежде чем внедрить ту или иную форму, оценивает, насколько она действенна, какой эффект принесет. Его кабинет не завален различными документами, бумаготворчество ему не грозит. Дмитрию присуща вторая часть этого слова. Если он решил применить для сбора информации новинку, то не сделает заказ в типографию, пока новая форма не станет предельно ясной, лаконичной, насыщенной данными. Этот труд впоследствии многократно окупится. Система в сборе информации помогает ему в любой момент ответить на любой вопрос, освежить в памяти любое событие в жизни организации. Систематизированная документация, применяемая Романским, позволяет сделать и собственный труд, и труд всех комсомольских активистов завода научно организованным.

Взять хотя бы такой простой пример. Бывая на различных предприятиях, я не раз видел объявления о комсомольских собраниях, написанные от руки на тетрадном листке, или на огромном ватмане, но пляшущими буквами. Объясняется просто: не в каждом цехе есть художник и не у каждого художника есть время. На шинном заводе таких объявлений не встретишь. Они отпечатаны на большом листе яркими буквами. Комсоргу остается только поставить дату, время и повестку собрания. Уверен, ни один из комсомольцев такое объявление не оставит без внимания.

Вот из таких вроде бы незначительных моментов и складывается успех в работе секретаря. К недавнему пленуму райкома ВЛКСМ Дмитрий готовил справку об организаторской работе комитета комсомола. В ней есть слова: «Новым в нынешнем году стало то, что лучшие молодые рабочие перешагнули границы завода в поисках друзей по соревнованию. Теперь мы соревнуемся с барнаульцами, ленинградцами, а также с комсомольцами и молодежью Ереванского шинного завода. Комитет комсомола видит в развитии таких связей широкие возможности для достижения новых успехов»...

О соревновании на шинном заводе можно рассказывать много интересного. Оно идет под девизом «Сегодня рубеж новатора, завтра — комсомольская норма». На весь год были разработаны условия соревнования среди комсомольских организаций за право носить почетное звание «50 лет с именем Ленина». Молодые шинники славными делами отметили знаменательное событие, но трудовое соперничество в честь него продолжает набирать темпы. Сейчас идет третий, завершающий этап соревнования. Результаты его впечатляют. Уже при подведении первого этапа оказалось, что комсомольско-молодежная смена камерного цеха начала работать в счет сентября!

Но вряд ли смогли бы комсомольцы достичь столь высоких успехов, если бы организация соревнования с первых дней не была поставлена на должную высоту. И здесь мы тоже можем наблюдать точный расчет, основательность и, можно сказать, солидность в решении проблем со стороны комитета комсомола. Порыв, энтузиазм хороши, но уповать только на них не следует. Комитет комсомола начал с довольно прозаических, но необходимых для успеха вещей. Одна из них — четкий ежемесячный контроль выполнения обязательств. Был разработан специальный экран соревнования. В нем отражены и обязательства каждого комсомольца, и ход их выполнения. Такая форма помогла не только постоянно контролировать реализацию обязательств, а и сделать соревнование более гласным. Экран вывешивается в каждом цехе, на каждом участке. Добросовестный труд молодежи, хорошая организация соревнования и были положены в основу успеха.

• • •

На днях Дмитрий Романский вернулся с Волжского шинного завода. Там он встретил Самбата Саакяна, секретаря комитета комсомола Ереванского шинного завода. Смены камерных цехов Свердловского и Ереванского шинных заводов заключили договор о соревновании. Свердловчане сегодня впереди. У Самбата было много вопросов. Дмитрий ответил на них толково, полностью. Такая уж у него привычка, все делать основательно...

В. БОЯРКИН.

В СЕНТЯБРЕ прошлого года Керчи было присвоено высокое звание «Город-герой». В своем поздравлении трудящимся Керчи и воинам — участникам героических сражений на Керченском полуострове Л. И. Брежнев подчеркнул, что в этой награде заключена благодарность Родины, партии, правительства, всего советского народа «мужественному подвигу советских патриотов в Аджимушкайских каменоломнях...»

Аджимушкай... Это слово стало символом беззаветного мужества, стойкости и чести советских людей в суровые годы войны. В мае сорок второго года тысячи бойцов и командиров ушли в каменоломни, чтобы продолжать борьбу. Бои шли и днем и ночью.

Много тайн хранят каменоломни. Они скрывают имена многих защитников подземной крепости. Долгое время ведется поисковая работа и каждый год открывает нам все новые и новые страницы жизни гарнизона, доблестно сражавшегося 170 дней и ночей под землей.

В начале войны в Свердловском горном институте был сформирован студенческий политбатальон. В мае сорок второго года он прибыл в Керчь. Дальнейшая судьба четырехсот человек, входивших в батальон, неизвестна. Поисковая группа института разыскала в военном архиве документы, подтверждающие участие свердловчан в защите подземной крепости. В июле и августе в Аджимушкае работала специальная поисковая группа института. О их работе и рассказывается в материале, который мы сегодня публикуем.

Из почты экспедиции «Память»

СОРОК ДНЕЙ ПОД ЗЕМЛЕЙ

В КЕРЧИ — лето. Утром над городскими крышами поднимается солнце. Рассвет проникает в окна, растекается по дворам. А здесь, под землей, тянет прохладой, и кажется, что все сохранилось так же, как тридцать лет назад...

Свердловскую экспедицию возглавляет заведующий подземным музеем Аджимушкайских каменоломен Сергей Михайлович Щербак. Человек, не знакомый с керченскими катакомбами, чувствует себя здесь так же, как муравей в радиоприемнике. Поэтому без проводника не обойтись. А Щербак каменоломни знает хорошо.

Цепочкой уходим к району «большого взрыва». Штормовки, каски, шахтерские лампочки. Жители поселка удивленно оглядываются — одеты мы не по сезону.

Первым ныряет в пролом комиссар Сергей Попов. В экспедиции шутят: где Попов, там и везение. Действительно, Сергей первым вынес для реставраторов ценные документы, часто находил их и позже.

Черным слоистым козырьком нависла скала. Осколок голубого неба за спиной становится все меньше и меньше. Еще один поворот, и кромешная тьма обрушивается на плечи. Включаем освещение.

Мертвый город. Вырубленные лабиринты тянутся один за другим. Потолки то опускаются, то уходят ввысь. Справа проход забит — взрыв обрушил своды на протяжении нескольких метров. У завала шуршит куст перекати-поля, каким-то чудом закатившийся в проход. Этот вход сильно разрушен. В первые же дни обороны от Царского кургана подошли танки. Они опустили стволы и начали в упор бить в главную галерею. Снаряды разрушали опоры, разваливали потолки. Огромные глыбы обрушивались с потолка, хороня под собой все живое. И сейчас, как большие братские могилы, сотни таких завалов напоминают о прошлом.

В отряде восемь человек: Наташа Алексеева, Сергей Попов, Владимир Бартош, Владимир Зотов, Михаил Пономарев, Сергей Паутов и Федя Харисов. У Тани Уфимцевой обязанности совсем иные — она с утра до вечера колдует у костра, поджидая уставших ребят, кормит их.

В каменоломнях не так уж безопасно. Помню, как в одной из экспедиций мы натолкнулись на склад боеприпасов. Снаряды лежали под слоем тырсы, за тридцать лет они почти не испортились, лишь ржавый налет тронул их бока.

Главные раскопки ведутся у Соленого колодца. Это недалеко от лагеря. В нескольких десятках метров отсюда находится комната, где жил командир подземного гарнизона полковник П. М. Ягунов. По краям большой ниши вбиты гвозди. Скорее всего на них висели плащ-палатки или одеяла, отгораживающие комнату. Внутри — массивная проржавевшая кровать с большими веизелями. С этого места и начался поиск.

ПЕРВЫЕ же дни принесли радостное известие — есть! Из-под слоя тырсы ребята извлекли большие пачки бумаг, обрывки уставов, наставлений. Осторожно разворачиваем один из листов. На нем какие-то записи... А что это? Красноармейская книжка. Как хочется отвернуть обложку, но нельзя. По строгому экспедиционному правилу, находки трогать не разрешается — можно испортить документы. Это дело специалистов. Поэтому бумаги упаковываем в полиэтиленовые пакеты и отдаем сотрудникам Керченского историко-археологического музея. А те отправят находки еще дальше — в Москву, специалистам по реставрации.

В газовой перегородке Михаил Пономарев нашел резиновый жгут. То ли прокладка, то ли часть автомобильной покрышки. Один конец обуглен. Возможно, в сорок втором это был факел?

Включили все освещение, зажгли на камне жгут...

Коптящий дым медленно полз к потолку, стал неуловимо расплываться по нишам. Свет костра отбрасывал блики на ребят. Было заметно, как сразу посерьезнели лица, тверже стал взгляд. Вот так же в сорок втором у огня грелись бойцы подземного гарнизона.

Свердловчане много читали о подвиге и трагедии Аджимушкая, поисковая группа просмотрела десятки статей, документов, воспоминаний о каменоломнях. Но только здесь, под землей, понимаешь цену каждого глотка свежего воздуха, каждого солнечного лучика, каждой капли воды, Щемяще полоснут воспоминания, и перед глазами встанут родные поля: зеленая-зеленая трава, синее-синее небо...

В каменоломнях, в этом огромном каменном мешке, один цвет — серый.

По этим проходам ходили ребята из свердловского политбатальона. Разлетелись по стране скупые извещения: «Пропал без вести». Но никто не забыт и ничто не забыто! Наш долг — установить имена героев, превративших каменоломни в неприступную крепость. Специалисты и эксперты скажут еще свое слово, и мы узнаем тех, кто сражался в катакомбах. С каждым днем прибавляется находок у ребят: красноармейские книжки, паспорта, партбилеты, обрывки писем и документов...

В последние дни обороны катакомб командиры гарнизона собрали все документы, сложили их в сейфы и спрятали. Эти железные ящики до сих пор не найдены. А в них — самое главное. Однажды поисковая группа наткнулась на тайник. С каким волнением разбирали его ребята. Но увы — тайник оказался пустым.

Еще больше пришлось пережить членам экспедиции «Аджимушкай-73». В августе прошлого года они отрыли два сейфа. Эта весть мгновенно облетела каменоломни, и вскоре в нишу, где на глубе темнели два массивных железных ящика, набились члены экспедиции. Сначала сейфы проверили саперы — не заминированы ли? Нет — можно открывать. Как долго тянутся минуты. Медленно повернулась ручка, рывок... и вздох разочарования, в сейфах оказались слесарные инструменты.

Очень часто находили документы ребята в газовых перегородках, которые строили бойцы. Тогда в ход шло все: плащ-палатки, одеяла, гимнастерки. В них солдаты забывали документы и письма, которые через десятки лет попадали на свет, в реставрационные лаборатории...

Ребята из Свердловского горного института учатся на втором-третьем курсах. В вузе создана группа «Поиска», которая собирает материалы для «Музея боевой и трудовой славы института». Секретарь комитета комсомола Николай Дородных сумел увлечь ребят, рассказав им о трагической судьбе студенческого политбатальона. Тогда о нем не было ничего известно. Следопыты нашли в военном архиве документы, рассказывающие о батальоне. Вот тогда-то и родилась идея: отправить в Аджимушкай поисковую группу. В нее вошли лучшие из лучших, в город-герой они прибыли с полным экспедиционным снаряжением и здесь подключились к работе керчан.

Палатки стоят прямо в степи, у входов в подземелье. Сорок дней под землей провели свердловчане, передав реставраторам много ценных документов. Сейчас над ними работают специалисты Московского государственного исторического музея.

«Пропал без вести» — от каждого из бойцов подземного гарнизона осталась лишь эта строчка. Экспедиции в Аджимушкайских каменоломнях делают все для того, чтобы перечеркнуть эти слова.

В. КУКОВЯКИН.

В защиту патриотов Чили

Во Франции не прекращаются массовые выступления трудящихся в поддержку народа Чили, ставшего жертвой преступных действий военной хунты.

На снимке: демонстрация солидарности французской молодежи с чилийским народом.

Фотохроника ТАСС.

ЛУИС КОРВАЛАН ПРОДОЛЖАЕТ БОРЬБУ

В нынешнем сентябре все народы Латинской Америки обращают свои взоры к Чили. Тепло наших сердец и наши чувства — с нашими героическими собратьями по борьбе, преследуемыми и томящимися в тюрьмах фашистской диктатуры.

Мы хорошо помним, что именно в сентябре полтора века назад чилийский народ, возглавляемый Сан Мартином и О'Хиггинсом, впервые добился национальной независимости. Помним также, что четыре года назад к власти пришло Народное единство. Помним и черный день 11 сентября прошлого года, день народной трагедии, когда империализм и местная реакция решили одним ударом вычеркнуть из истории Чили две великие даты национального возрождения. Мы не забыли, что в эти сентябрьские дни исполняется 60 лет Генеральному секретарю Коммунистической партии Чили Луису Корвалану, арестованному и истязаемому злейшими врагами чилийского народа, нашими злейшими врагами.

Международная солидарность, и в первую очередь солидарность латиноамериканских народов, необходима сейчас для того, чтобы показать чилийским патриотам, что мы — с ними, чтобы доказать фашистской клике, обагрившей свои руки кровью патриотов, и империализму, что наша ненависть к ним сейчас сильнее, чем когда-либо. На знаменах нашей солидарности начертаны имена Сальвадора Альенде, Пабло Неруды, Хосе Тоа, Виктора Хары и тысяч других, убитых и замученных предателями-контрреволюционерами. На нашем знамени начертано и имя Луиса Корвалана — выдающегося деятеля Народного единства, который и в заточении продолжает вести борьбу против империализма и фашизма. Мы отмечаем шестидесятилетний юбилей человека, вся жизнь которого является примером мужества и самоотверженности. Мы, перуанские коммунисты, заявляем еще раз о нашей солидарности с борющимся народом Чили и шлем братский привет Луису Корвалану.

Как Генеральный секретарь ЦК Перуанской коммунистической партии я хочу, чтобы наши горячие приветствия и слова поддержки дошли до товарища Корвалана, до всех руководителей Народного единства, до всех чилийских коммунистов и патриотов братской страны. Сражаясь против нашего общего врага, лишая фашизм всяческой возможности расширить свое влияние, мы, перуанские коммунисты, боремся непосредственным образом и против хунты Пиночета, требуем освобождения всех осужденных и преследуемых революционеров и патриотов Чили. Мы считаем нашим революционным долгом требовать не только освобождения наших братьев, наших товарищей по борьбе за национальную независимость в прошлом, за национальное и социальное освобождение в настоящем, но и наказания их мучителей, убийц и тюремщиков. Мы хорошо помним, что Луис Корвалан, чилийские коммунисты и члены партий Народного единства являлись и являются самыми последовательными и стойкими поборниками солидарности с борьбой перуанского народа против империализма и олигархий.

Ничего этого мы не забыли, и поэтому все даты чилийского сентября имеют для нас особое значение. В эти дни наш голос солидарности услышит весь мир. Мы до последних сил будем отстаивать свободу Луиса Корвалана и других политических заключенных в Чили. Пусть распахнутся двери ненавистной тюрьмы перед великим патриотом и революционером, честью и совестью всего континента!

Хорхе дель ПРАДО,
Генеральный секретарь ЦК Перуанской коммунистической партии.

Лима. **(АПН).**

ПОДАРКИ И ОБЕЩАНИЯ

ПО ДАВНЕЙ традиции в первый день учебного года западноберлинские первоклассники несут с собой в школу не только буквари и тетради, уложенные в ученические ранцы, но и — непомерно большие для их роста — подарочные пакеты со сладостями. Так же и в этом учебном году «сладкая традиция» не была нарушена. Однако не для всех 23 тысяч западноберлинских детишек, впервые переступивших порог долгожданной школы, первый день их новой жизни был безоблачным.

В одной из начальных школ западноберлинского района Штеглиц на Дюреррштрассе первоклассникам пришлось быть свидетелями того, как учителя раздавали пришедшим вместе с ними родителям «черные пакеты».

В эти пакеты были вложены сообщения о тяжелом положении их школы. В них говорилось, что в школе не хватает классных помещений, нет учебных кабинетов для занятий по специальным предметам, отсутствует спортивный зал, из-за недостатка помещений уроки проводятся в четырех отдельных зданиях.

Учителя этой школы вместе с родителями давно добиваются от властей, чтобы они помогли создать условия для нормальной учебы школьников. Они требуют построить новое школьное здание. Представители властей соглашаются с этими требованиями и даже обещают построить новую школу, но, ссылаясь на отсутствие средств, они из года в год откладывают выполнение своего обещания. И это несмотря на то, что нынешнее здание школы было построено еще в прошлом веке в 1883 году и совершенно не отвечает современным требованиям.

В других западноберлинских школах перед первым звонком в новом учебном году не было «черных пакетов». Однако теснота в классах, нехватка помещений и другие недостатки, о которых говорилось в штеглицких «черных пакетах», в большинстве случаев дают знать о себе также и там.

Недостатки в западноберлинских школах давно уже являются предметом острых дискуссий на родительских собраниях, на заседаниях и конференциях городского профсоюза учителей, на страницах западноберлинских газет. Но как видно, тяжелое положение в школах города существенно не изменилось и в начавшемся учебном году.

М. ПАНЬШИН,
корр. ТАСС.

Западный Берлин.

Нам только что сообщил телетайп

● **БОНН, 16 сентября. (ТАСС). В замке Гимних близ Бонна начались переговоры между членом Политбюро ЦК КПСС, министром иностранных дел СССР А. А. Громыко и вице-канцлером, министром иностранных дел ФРГ Г.-Д. Геншером.**

В ходе беседы были обстоятельно обсуждены вопросы двусторонних отношений между СССР и ФРГ. При обмене мнениями по международным вопросам особое внимание было уделено работе совещания по безопасности и сотрудничеству в Европе.

В переговорах участвуют посол СССР в ФРГ В. М. Фалин, посол ФРГ в СССР У. Зам и другие официальные лица.

● **НЬЮ-ИОРК,** 16 сентября. (ТАСС). Прогрессивная Америка отметила третью годовщину со дня зверской расправы с заключенными тюрьмы в Аттике (штат Нью-Йорк). Как известно, три года тому назад узники Аттики, преимущественно негры, в знак протеста против репрессий тюремных властей захватили здание тюрьмы, потребовав наказания виновных. Однако в ответ на требования заключенных на штурм тюрьмы были брошены солдаты национальной гвардии, в результате чего 43 узника были убиты. По свидетельству расследовавшей «Дело Аттики» комиссии во главе с деканом юридического факультета Нью-Йоркского университета Робертом Маккеем, «за исключением зверских расправ с индейцами в конце XIX века, нападение на заключенных Аттики было одним из самых кровавых со времен гражданской войны».

● **ВАШИНГТОН,** 16 сентября. (ТАСС). Пентагон израсходовал почти 20 миллионов долларов за первые шесть месяцев нынешнего года на разработку химического и бактериологического оружия. Почти половина этой суммы была истрачена на различные исследования и работы, связанные с разработкой и испытаниями новых видов химического и бактериологического оружия.

● **ЛОНДОН,** 16 сентября. (ТАСС). Общенациональная демонстрация солидарности с чилийским народом состоялась в Лондоне. По улицам английской столицы прошли представители всех крупнейших британских тред-юнионов, различных политических и общественных организаций, студенческих объединений. В рядах демонстрантов было более 10 тысяч человек.

Демонстрация закончилась массовым митингом на Трафальгарской площади, где была устроена теплая встреча вдове погибшего президента чилийской республики — Ортенсии Бусси Альенде.

МИР СЕГОДНЯ

Гримасы «свободного мира»

В ОБНИМКУ С ПИНОЧЕТОМ

В БАВАРИИ — все по-иному, шутят западные немцы. И горы здесь, мол, самые высокие в Западной Германии, и пиво самое крепкое, и даже часы идут по-особому, баварскому, времени. Даже члены баварского земельного правительства носят титул «государственных министров». По положению своему они всего лишь провинциальные политики, но любят поиграть в правителей «независимого государства». Кстати, и в том, что касается зарубежных поездок.

По данным социал-демократической оппозиции, в баварском ландтаге только за последние четыре года 18 руководителей местных земельных ведомств 170 раз официально выезжали в зарубежные страны — чаще, чем федеральные министры.

Пожалуй, лишь один из членов земельного кабинета, министр внутренних дел Бруно Мерк до последнего времени ни разу не выезжал за границу за государственный счет. Его даже считали образцом чиновничьей добродетели.

Но вот на днях Мерк решил, наконец, что настала пора и ему совершить зарубежный вояж, как и положено «баварскому государственному министру». Преодолев угрызения совести, вызванные солидными расходами на заокеанскую поездку, Бруно Мерк отправился в гости к... Пиночету.

Дело в том, что ректорат университета в Сантьяго, как говорят, по личному указанию Пиночета, пригласил Бруно Мерка, доктора права и министра внутренних дел «свободного государства Баварии», прочитать чилийским юристам цикл лекций «о демократических принципах конституции ФРГ». Ни больше, ни меньше!

Чилийское турне Мерка вызвало бурю возмущения в самых широких кругах западногерманской общественности. Один из лидеров социал-демократической оппозиции в баварском ландтаге Бедрих заявил, что поездка Мерка не просто досадная бестактность, а политический скандал. «Если министр Мерк,—сказал Бедрих,—считает возможным выступать с лекциями о демократии в стране, где кровавая диктатура расстреливает людей за их политические убеждения, вполне можно предположить, что и он сам — сторонник подобных авторитарных форм правления».

Но с баварского правительства — что с гуся вода. Баварская государственная канцелярия в ответ на протест социал-демократов лишь огрызнулась, напомнив, что, мол, некоторые видные представители СДПГ тоже бывали в последнее время в Чили. О том, что западногерманским социал-демократам удалось при этом вызволить из тюрем хунты нескольких чилийских патриотов и добиться для них разрешения покинуть страну, баварские правители из ХСС, разумеется, умолчали.

Еще бы! Мерк, будучи в Чили, вовсе не собирается освобождать патриотов из застенков Пиночета. Если уж говорить серьезно, то он не без умысла пошел на разразившийся политический скандал. В конце октября состоятся выборы в баварский ландтаг, которые Штраус и возглавляемый им правый картель в ФРГ рассматривают как репетицию выборов в бундестаг в 1976 году. Судя по всему, ультраправые собираются идти к этим выборам «с открытым забралом», разжигая националистическую и антикоммунистическую истерию в стране и делая ставку на своего предводителя — Штрауса. Выставляя напоказ свое братание с гориллами Пиночета, Штраус и послушные ему баварские министры, видимо, дают понять, что настала-де пора расправиться в ФРГ с «красными либералами» примерно так же, как это делает чилийская хунта, опирающаяся на поддержку международных монополий, установить «жесткий порядок» в Западной Германии.

Но надо полагать, что у западногерманских избирателей на этот счет свое мнение. Штраус и Мерк в обнимку с Пиночетом на предвыборном плакате — это, пожалуй, уж слишком даже для обывателя в «свободном государстве Баварии».

Н. ПОРТУГАЛОВ,
соб. корр. АПН.

Бонн.

Ну и нравы!

БИЗНЕС НА... СКУКЕ

Эта фирма расположилась на шестнадцатом этаже небоскреба в самом центре Нью-Йорка. Ее сокращенное название — «Файскайм» в полном написании означает нечто вроде — «заботливое отношение к человеку». Хозяева «Файскайм» делают неплохой бизнес, поскольку ее клиенты — люди состоятельные. А услуги фирмы весьма необычны: борьба со скукой, во власть которой попали американские толстосумы обоего пола и разных возрастов.

Вот несколько признаний клиентов «Файскайм»: «Я потерял вкус к жизни. Меня ничто не радует, все вызывает во мне апатию...», «Как назвать мое состояние? Сплин или ипохондрия? А может быть, то и другое?...», «Скука —тотальная, непрерывная, тягостная...»

Скучающий 40-летний банкир из Майями просит прислать ему собеседника на финансовые темы. Пожилая вдова текстильного фабриканта заказывает знатока парфюмерии... И так далее и тому подобное. «В течение дня, — рассказал служащий фирмы корреспонденту лондонского журнала «Тайм энд тайд», — мы принимаем 50—60 заказов. И если учесть, что каждый из них дает 40—50 долларов, — значит есть смысл продолжать нашу полезную деятельность».

Получив заказ, расторопные секретарши «Файскайм» ищут в картотеке специалистов на все случаи жизни: от проблем генетики до кабалистики. Студенты, учителя, служащие — словом, все, кто ищет дополнительный заработок, становятся «рэнт э гел», «рэнт э джент», то есть девушками и мужчинами по найму. В «свободном мире» каждый делает свой бизнес, как может.

Отчего же скучают достойные джентльмены? Известный американский психолог К. Кенистон считает, что «скука — это особое состояние психики, вызванное пресыщением и однообразием жизни, отсутствием высоких целей, идеалов».

А прогрессивный американский журнал «Политикл афферс» добавляет: «Это порождение буржуазного индивидуализма, когда люди устают от «делания денег», от постоянных обманов, от сделок с совестью... Это начало социальной болезни личности, финал которой — полная деградация».

С. РУХОВИЧ.
(АПН).

Гастроли Смоленского драматического театра

С ВЕСЕЛЬЕМ И ОТВАГОЙ

ЗВУКИ веселой мелодии переносят нас в далекий мир Италии XVIII века, мир, навсегда оставшийся для потомства благодаря искусству Карло Гольдони.

Нелегкую задачу поставил в свое время перед собой драматург: расчистить путь для реалистической, социально-критической комедии на сцену итальянского театра. Ведь вся Европа уже рукоплескала великим творениям Мольера, а на итальянских подмостках все еще господствовала комедия масок, почти полностью исключавшая для драматурга возможности создания правдивых, объемных человеческих характеров.

«Хозяйка гостиницы» — едва ли не самая убедительная победа Гольдони на поприще борьбы с театральной рутиной.

В спектакле наших смоленских гостей (режиссер О. Седлецкий) чувствуется стремление донести до зрителя все обаяние этого шедевра Гольдони.

Прежде всего, сама пьеса подверглась некоторой обработке. Из нее исчезли длинноты, незначительные детали. Но в полной неприкосновенности остались ее гуманистическое содержание, ее сатира и юмор, ее образы.

Режиссер и актеры уловили одну из главных особенностей художественной архитектоники пьесы — очень тонкое, органическое сочетание комедии интриги и комедии характеров. На наш взгляд, последняя, несомненно, превалирует. И это глубоко верно, ведь одна из важнейших задач сценической реформы Гольдони заключалась именно в том, чтобы изгнать из театра застывшие персонажи-маски, заменив их живыми людьми.

В исполнении Л. Ковалевой центральный персонаж комедии — Мирандолина — мягкая, душевная женщина. Артистка наделяет образ тонким лиризмом, который во многом определяет внутренний облик молодой хозяйки гостиницы. Этим привлекательным свойством ее натуры окрашены и энергичность, целеустремленность и «хитреца» героини. Но главное, о чем хочет сказать актриса зрителю, — это о женском достоинстве, в целом неотделимом от чувства человеческого достоинства вообще. Именно такая трактовка образа в основном определяет всю направленность постановки: ведь вряд ли мы ошибемся, утверждая, что центральная мысль спектакля смоленцев — об уважении к женщине.

Прямой противоположностью характеру Мирандолины является кавалер Рипафратта (заслуженный артист РСФСР М. Александров), убежденный женоненавистник. На сцене наших гостей оба этих образа удачно соседствуют: приветливость и лукавство одной контрастируют с грубостью и недалекостью другого. Источник комического М. Александров ищет в неожиданном для самого героя внутреннем сдвиге: ярый враг прекрасного пола влюбляется. Комический эффект усиливается оттого, что актер предпочитает внутренний комизм внешнему: в самые острые моменты своей «эволюции» артист по-хорошему смешон, его остановившийся взгляд в смятении обращен как бы внутрь души героя, который все более убеждается в том, что его «незыблемые бастионы женоненавистничества» рушатся один за другим под напором неотразимого обаяния Мирандолины. Постепенно неотесанность сменяется мягкостью, вместо грубых в его речи появляются нежные интонации.

Интересен в спектакле граф Альбафьерита (заслуженный артист РСФСР А. Юкляевский). Рисуя фигуру буржуа, купившего себе дворянский титул, артист подвергает осмеянию не столько нравственные, сколько социальные черты этого «мещанина во дворянстве». Топорность всего его облика и манер никак не вяжется с претензией на благородство.

В ином плане решен другой герой пьесы — маркиз Форлипополи (заслуженный артист РСФСР В. Кабанов). Если в пьесе Гольдони он выведен как тщеславный, алчный, но разорившийся дворянин, то у исполнителя этой роли последнее обстоятельство отодвигается на второй план. По произведению драматурга скупость маркиза можно объяснить самим фактом оскудения его кошелька, в спектакле же актер заостряет эту черту характера персонажа как неотъемлемую, типическую для дворянского сословия. Жадность маркиза предстает в еще более негативном освещении благодаря тому, что В. Кабанов вскрывает и другую, не менее важную сторону психологического портрета своего героя — его лицемерие, которое, кстати сказать, невыгодно отличает жеманного, обладающего изысканными манерами маркиза от грубоватого, неотесанного графа. Определенная противоположность этих действующих лиц хорошо подчеркивается в спектакле и вспомогательными средствами — вспомним крохотную бутылочку кипрского вина, которым с помощью пипетки маркиз угощает своих знакомых, и увесистый объемный сосуд Канарского, выставленный графом в пику маркизу...

Если во всем, что касается воплощения на сцене живых убедительных характеров, театр идет за Гольдони, то в отношении целостного образа спектакля наши гости кое в чем и полемизируют с ним. Сценическая иллюзия, столь милая сердцу автора «Хозяйки гостиницы», уживается с постановочным комментарием. Одним из средств подобного комментария является трактовка образов Деяниры и Ортензии актрисами Л. Ставровской и Т. Гурович. Обе исполнительницы играют в гротесковом ключе, который, хоть и несколько отличен от игровой манеры других актеров, тем не менее не выпадает из общей художественной структуры постановки и в значительной степени определяет смеховую стихию спектакля...

Более ярким могло бы быть декорационное оформление спектакля. Действие развертывается в основном на фоне двух задников, стилизованных под старинную гравюру. В одном случае это городской вид (кстати, непонятно, зачем типично венецианский пейзаж использован для создания местного колорита действия, развертывающегося во Флоренции?), в другом — непритязательная обстановка одной из комнат гостиницы. Однако черно-белая гравюра обедняет этот веселый, остроумный спектакль.

В. ПАВЕРМАН,
кандидат искусствоведения.

И МАССОВОСТЬ, И МАСТЕРСТВО

Коллектив физкультуры Богословского алюминиевого завода — один из лучших в Краснотурьинске. Председателем комиссии по ГТО здесь помощник директора завода В. И. Пономарев. Наш корреспондент встретился с ним.

— В январе нынешнего года Всесоюзный совет по физкультурному комплексу ГТО за организацию спортивно-массовой работы наградил профсоюзную организацию Богословского алюминиевого завода Почетной грамотой. Этим отмечены успехи прошлого года. А как обстоят дела в нынешнем?

— Если в прошлом году мы ставили себе задачу вовлечь как можно больше трудящихся в сдачу норм III—IV—V ступеней, то в нынешнем на повестке дня — увеличение количества значкистов. Потому что уже сейчас более 75 процентов из числа допущенных врачебной комиссией (их на заводе 6118 человек от всех работающих) приняли участие в стартах. В прошлом году мы, пожалуй, увлеклись массовостью в ущерб мастерству — подготовили всего 196 значкистов. На эту ошибку нам указал партком. Партийная организация постоянно в курсе всех спортивных дел, ее помощь мы ощущаем все время.

Сейчас положение исправилось — в этом году уже более 400 человек успешно преодолели повышенные нормативы— на золотой и серебряный значок. В ближайшее время и эта цифра значительно увеличится — для 896 заводчан осталось сделать всего один шаг— сдать по одному виду.

— Как планировалась и претворялась в жизнь работа по сдаче норм?

— Летом мы уделили особое внимание плаванию. У нас прекрасный пруд, и редкий выходной обходился без массовых заплывов. Тут, конечно, и лето помогло — давно такой жары не было на Урале. За полтора самых благоприятных месяца — в июле и августе — мы удвоили число сдавших нормативы по плаванию.

Сейчас основные усилия направлены на легкую атлетику и стрельбу. Все эти старты идут в зачет первой спартакиады БАЗа, посвященной 30-летию победы над фашистской Германией. Мы, краснотурьинцы, по-особому готовимся встретить этот праздник — ведь город наш возник накануне войны, развиваться стал интенсивно в послевоенные годы, и только благодаря победе советского народа есть теперь на карте имя нашего города.

— Какие службы завода задают тон в ГТО?

— Глиноземный цех и центральная лаборатория автоматики и измерений. Возьмем, к примеру, последние месяцы: у глиноземщиков в июле вышло на старт 37 человек, в августе — 89; в лаборатории эти показатели соответственно 15 и 36. Как видите, темпы роста числа физкультурников у них велики.

— А кто по результатам сдачи норм сейчас среди лучших значкистов завода?

— Электромонтер Нина Ларичева, кабельщик Александр Штенке, слесарь глиноземного цеха Александр Есаулков. Все они выполнили первый разряд по многоборью ГТО. Причем, если Нина и раньше активно занималась легкой атлетикой, то оба Саши лишь благодаря ГТО стали физкультурниками.

Беседу вел
Л. ВЛАДОВ.

Краснотурьинск.

спорт

На пути к финишу

Набирает темпы VI летняя Спартакиада народов СССР. Почти полностью закончилась спартакиада Свердловской области. Свой турнир осталось провести лишь гандболистам. Прошли соревнования по трем видам: городкам, велосипедным шоссейным гонкам и легкой атлетике спартакиады Урала.

В Октябрьском начались игры женских команд по ручному мячу. Сборную Свердловской области представляют спортсмены команды высшей лиги УПИ (Свердловск). Другая свердловская команда высшей лиги «Уралочка» составила костяк сборной области по волейболу. Женские волейбольные команды стартовали в Тюмени.

А в Кургане мужская сборная области по волейболу уже провела два матча. В первом наши волейболисты в трудном поединке выиграли у спортсменов Оренбургской области со счетом 3:2, а во втором легко переиграли сборную Башкирии — 3:0. За мужскую сборную нашей области выступают игроки многих клубов: «Факела», «Кедра», свердловского СКА, завода «Уралэлектротяжмаш» и Уральского турбомоторного завода.

К. БЕЛИН.

● **ФУТБОЛ.** ВТОРАЯ ЛИГА

НАШЛИ ИГРУ

Уверенно провели серию из четырех «домашних» игр футболисты нижнетагильского «Уральца». В воскресенье их очередной «жертвой» стал читинский «Локомотив». Эта команда, хоть и находится в нижней половине турнирной таблицы, тем не менее представляет собой довольно сильный коллектив. Ее костяк составляют опытные футболисты братского «Сибиряка», прошлогоднего победителя дальневосточной зоны второй лиги, участника финальной пульки. «Локомотив» играет самоотверженно, быстро, в силовой манере. Всегда борется до конца. Вот и в этой встрече, проигрывая уже со счетом 0:2, читинцы весь второй тайм продолжали играть, не снижая темпа, используя каждую возможность для атаки.

А в первой половине события развивались следующим образом. «Уралец» вышел на поле в составе: Демьянченко — Коньшин, Шапошник, Тюрин, Сафронов — Брызгалов, Васев, Рязанов — Морозов, Васильченко, Амиропуло. С первых минут ворота «Локомотива» оказались под обстрелом. Тагильчане атаковали главным образом через фланги, где Морозов и Амиропуло постоянно переигрывали своих опекунов. Остроту вносила и наигранная комбинация «Уральца»: дальнее вбрасывание мяча из-за боковой защитником В. Шапошником. На первых десяти минутах мяч мог минимум два-три раза побывать в воротах гостей. За то, что это не случилось, читинцы должны благодарить своего отлично игравшего вратаря В. Калганова.

И все же на двадцатой минуте матча после прохода по левому флангу Ю. Амиропуло, его отличный прострел сумел принять Л. Морозов и с угла вратарской площадки точно пробил по цели. Тагильчане, потратившие много сил на стартовый штурм, сбавили темп после забитого гола, и конец тайма прошел в атаках гостей.

В начале второй половины игры ситуация у ворот «Локомотива» повторилась. Только проход по флангу совершил Л. Морозов, а завершил комбинацию с его подачи точным ударом Ф. Васильченко. В эти минуты хозяева играли отменно: своевременный, точный пас, быстрые перемещения, обводка, точные удары. Еще дважды выходил один на один с вратарем Л. Морозов, защитник гостей вынес мяч из пустых ворот после удара С. Смирнова, заменившего во втором тайме А. Рязанова.

Да, тагильчане на своем поле последнюю серию матчей провели хорошо. Четыре победы над командами, у которых во встречах первого круга на старте чемпионата они взяли всего одно очко. Девять мячей забили и лишь один пропустили. Но дело даже не в цифровых показателях. Важнее то, что в этих играх просматривалась четкая система в игре средней линии, команда почувствовала вкус к игре флангами, к атаке большими силами.

Болельщики проводили «Уралец», скандируя: «Молод-цы!» Но, видимо, истинную оценку игре команды дадут лишь ее соперники в ближайших играх, которые команде предстоит провести на выезде: 23-го в Прокопьевске с аутсайдером «Шахтером», 27-го в Барнауле против лидера «Динамо», 1-го октября в Томске с «Торпедо», «командой-середнячком» и 5-го в Красноярске снова против лидера «Автомобилиста». Так что проэкзаменуют «Уралец» соперники всех рангов.

И еще одну игру предстоит провести тагильчанам: в ближайший четверг со сборной молодежной области, чтобы просмотреть кандидатов в команду мастеров.

Л. КЕДРОВ.

● **ШАХМАТЫ**

ПЕРВЫЙ ХОД — ЗА КОРЧНЫМ

Гроссмейстер Виктор Корчной будет играть белыми в первой партии финального матча претендентов на первенство мира с другим советским шахматистом, тоже ленинградцем гроссмейстером Анатолием Карповым. Это определила жеребьевка, которая стала кульминацией торжественного открытия соревнования, состоявшегося 15 сентября в Колонном зале Дома союзов, где будут проходить первые партии поединка.

Матч играется до пяти побед, а по истечении 24 партий победителем будет объявлен ведущий в счете. Если же к этому моменту никому из соперников не удастся добиться перевеса в счете, то победителя назовет жребий.

Но, судя по боевому настрою обоих гроссмейстеров, главному арбитру матча бельгийскому гроссмейстеру Альберику О'Келли вряд ли придется прибегать к этой процедуре. (Сам Корчной считает, что матч будет продолжаться 17—18 партий).

Ю. ХРОМОВ,
корр. ТАСС.

У ПОЛЯРНОГО КРУГА

Группа изыскателей Уральского отделения научно-исследовательского и проектно-изыскательского института «Энергосетьпроект» возвратилась из экспедиции к Полярному кругу. В Ямало-Ненецком национальном округе они провели топографическую, геологическую и геофизическую съемку местности, в которой будет построена подстанция «Ягельная» — самая крупная подстанция Сибири и Урала, расположенная в этих широтах, всего в 50-ти километрах от Полярного круга.

В составе экспедиции был и автор этих заметок изыскатель-гидролог Г. Г. Русаков.

Огонь

Вертолет мягко коснулся земли. В открытую дверь полетели рюкзаки, спальники, палатки; с глухим звяканьем вдавливались в песок связки «железа»— штанги, шпеки, ключи; геофизическую аппаратуру, топографический инструмент и ящики с продуктами выносили осторожно.

Начальник комплексного отряда Сергей Бугаев окидывает взглядом вместительное чрево машины. Вроде бы ничего не забыто? Вся группа — десять человек и «двортерьер» Лэпа собрались у горы имущества. «Подальше, подальше от хвостового винта!» — предупреждает Сергей. В отряде не только бывалые таежники, но и новички, впервые ступившие на изыскательскую тропу. Им не лишне напомнить азы техники безопасности. Загрохотали двигатели, и вертолет, чуть наклонившись вперед, оторвался и, описав дугу, повернул на юг.

Мы сразу обратили внимание на цвет в северной стороне неба. Пожар? Но что может гореть в этом краю болот и озер? Никто из ребят и не предполагал, что придется бороться с огнем в лесотундре почти у самого Полярного круга.

Огонь пришел на четвертый день. Как-то враз заполыхал весь левобережный крутояр за Варенга-Яхой. По мысам огонь сбежал к пойме. Казалось, что река задержит его. Но нет, сначала выше, а затем и ниже лагеря он перемахнул через русло и стал быстро распространяться по правобережью. С запада огненным потокам, с шипением и треском растекавшимся по ягельникам, прорваться в сторону площадки помешал ручей с сырой ложбиной, впадавший метрах в двухстах выше в Варенга-Яху. Против лагеря языки огня в нескольких местах перебросило через реку. Но здесь его ждали и не дали подняться на террасу.

Площадку отстояли. Все вешки, пикеты, репера, установленные топографами, уцелели. Но еще сутки дым, затянувший окрестности, не давал возможности приступить к работе.

Лэпа

Лэпа присоединилась к отряду в Сургуте. Точнее ее «присоединили» в Лунном — поселке строителей высоковольтных линий. Уже была загружена экспедиционным скарбом машина. Кто посмелее да находчивее, абонировал места на спальниках, зазевавшиеся разместились с меньшим комфортом у заднего борта. Вроде бы можно и трогаться. И вдруг выяснилось, что ехать-то собрались без собаки. Тайги настоящей в Ягельном, правда, нет, но без собаки все же непорядок: как-то не принято.

Кого же взять? «Подождите! Я сейчас!» — крикнула, прыгая через борт, Людмила, помощница Бугаева. Через полминуты она вернулась с крошечным щенком неустоявшейся окраски, доверчиво уткнувшимся в крепкую ладошку. В честь новой трассы нового члена отряда нарекли Лэпой. Скоро она стала всеобщей любимицей. Видимо, тут сыграло и ее бескорыстное стремление оказать помощь и дежурному по кухне, и на бурении, и на съемке площадки. Время от времени она выполняла и свою прямую обязанность по охране лагеря, распугивая своим звонким лаем. любопытных птах.

Агаты

В первые дни об агатах както не вспоминали, хотя и было известно, что их тут можно встретить. Не до этого было. И только когда Людмила Ивашутина, помощница Бугаева, принесла в лагерь полупрозрачные желтоватые, молочно-белые и оранжевые камешки с полосчатыми рисунками, вспомнили о разговорах в отделе, о заказах на агаты и сердолики.

Камешки, напоминавшие то капельки смолы, то полупрозрачные спелые ягоды шиповника, то грязноватые куски весеннего льда, встречались по существу по всей площадке. И не только на земле. Иногда встречались камешки, лежавшие на поверхности ягельниковых подушек. Как они оказались там? Забросили ли их с троп копыта диких оленей или их подняли с земли хрупкие веточки лишайников? Сколько же времени ушло, чтобы поднять их на высоту десяти-пятнадцати сантиметров, если годовой прирост лишайников два-три миллиметра?

Несравненно больше их было на песчаных раздувах. Здесь на них просто трудно было не обратить внимания. Но особенно ярко, красочно агаты и особенно красные и красно-желтые сердолики выглядели в воде по песчаным отмелям вдоль берегов цепочки озер, протянувшейся за южной границей площадки. Равнодушных к этим красивым камешкам в отряде, кажется, не было. Все, кто больше, кто меньше, набрали этих неожиданных сувениров, оставленных здесь ледником и потоками, сбегавшими с него.

Сюрпризы каменного века?

Среди камешков, собранных изыскателями на площадке и близ нее, оказалось несколько бурых разной степени прозрачности кремешков, поверхность которых была покрыта отчетливыми, хотя уже и несколько сглаженными сколами. По краям прослеживались более мелкие сколы, охватывавшие иногда до двух третей периметра. Следы обработки древними жителями края?

Загадочные кремешки на столе доктора исторических наук Владимира Федоровича Генинга, начальника Уральской археологической экспедиции. «Да, это, несомненно, орудия, — говорит Владимир Федорович. — Мелкие сколы — ретушь, с помощью которой им придавались необходимые рабочие свойства. В основном это скребки. Их возраст? Из-за окатности точно датировать сейчас их трудно. Но по характеру материала, из которого они изготовлены, можно сказать, что это каменный век».

Было ли здесь более или менее постоянное поселение или временная стоянка охотников,—могут дать ответ только детальные исследования места находок.

Древних жителей края могла привлечь и близость слияния трех рек Ева-Яхи, Седэ-Яхи и Варенга-Яхи и близость цепочки озер, соединяющихся друг с другом и с одной из этих рек.

Работа

Так вот она, конечная точка будущей шестисоткилометровой трассы ЛЭП-500 Сургут—Ягельная!.. Невысокие редкие лиственницы среди хрустящей зеленовато-серой ягельниковой смушки, с полосами и пятнами свежих песчаных раздувов. Рядом невысокий уступ к пойме Варенга-Яхи. За редким кедрачом поблескивает узкая лента реки. А дальше за ней виден десятиметровый уступ высокого междуречья Варенга-Яхи и Седэ-Яхи, на котором разместится новый город — центр крупнейшего нефтегазоносного района.

Место для лагеря выбрали у края надпойменной террасы, метрах в ста от реки, вблизи от границы площадки будущей подстанции. И вот уже плывет палаточная флотилия, и холодноватый северный ветерок развертывает над ней вымпел — чью-то алую майку.

С утра — за работу. Топографы спешат разбить съемочную сетку — надо дать фронт работ бригадам геофизиков и геологов. Геофизики, которым во главе с Сергеем предстоит провести электрозондирование грунтов, разматывают провода разносов, готовятся опробовать аппаратуру.

Забурились геологи из бригады Володи Тараканова. У них, пожалуй, наиболее сложная задача. За двадцать дней надо пройти ручным комплектом пять десятков двенадцатиметровых скважин, провести замеры температуры на различной глубине, отобрать пробы грунта и воды, отбить кровлю вечной мерзлоты.

На ребят можно положиться, сработались. Вместе трудились на последних северных объектах — на трассах, питающих ЛЭП вокруг Самотлора.

И вот здесь, в приполярном краю, краю, который уже поразил своей самобытностью, своими неожиданностями, они должны поставить точку на маршруте будущей ЛЭП-500.

Г. РУСАКОВ,
изыскатель-гидролог.

До свидания, птицы!

Снимок А. ЛЫСЯКОВА.

ДОБРЫЙ ДЕНЬ, УРАЛЬЦЫ

ИНИЦИАТИВА

Друзья природы

Регулярно выходит в ачитской газете «Путь Октября» тематическая страница «Родная природа». Год назад она вышла впервые, и с тех пор раз в месяц эта страница рассказывает читателям о том, как выполняется в районе закон об охране природы, бичует его нарушителей, браконьеров. Словом, выступает пропагандистом ленинского отношения к природе.

Журналистам помогает нештатный отдел по охране природы, рабселькоры, читатели.

ПРАЗДНИК

Год, на свадьбы урожайный

Поселок Лопатково небольшой, в нем живут лесорубы. Находится он в тридцати километрах от Ирбита, в тайге.

ЗА ЭТОТ ГОД В ЛЕСНОМ ПОСЕЛКЕ СЫГРАЛИ УЖЕ ЧЕТЫРНАДЦАТУЮ СВАДЬБУ.

...Торжественно звучит музыка. По ковровым дорожкам в зал здания исполкома сельского Совета идут виновники торжества — рабочий лесопункта Владимир Заруба и его невеста Римма Островкина.

Регистрацию брака ведет депутат Совета, секретарь исполкома А. Т. Сипачева; она напоминает молодоженам положения советского Закона о семье и браке, права и обязанности новобрачных, приглашает их к столу для торжественного церемониала. Владимир и Римма скрепляют семейный союз подписями.

Появилась в Лопатково еще одна молодая семья!

НОВОСЕЛЬЕ

Хозяйка — музыка

Еще несколько дней назад здесь заканчивали работу строители: в тиши коридора постукивали молотки, раздавались голоса штукатуров, столяров, плиточников...

А нынче здание музыкально-педагогического училища в Каменске-Уральском гостеприимно распахнуло двери. Училище будет готовить преподавателей пения для средних общеобразовательных школ, музыкальных работников для детских садов.

Шестьдесят учащихся приступили к занятиям в новом училище, где созданы все условия для успешного обучения; большую помощь в создании этих условий оказали шефы — коллектив коммунистического труда металлургического завода.

НОВЫЕ ТОВАРЫ

Тебе, фотолюбитель!

Еще одна свердловская продукция — комбинированный кинофотоштатив, предназначенный для любительских фото- и киносъемок — скоро появится на прилавках магазинов.

Трехколенный, трубчатый, телескопический штатив изготовлен из алюминиевых сплавов. Штатив устойчив и прочен. На нем можно снимать аппаратами с массой до четырех килограммов. Максимальная высота штатива — 1,65 метра. Высота в сложенном положении с кинаприставкой — не более 0,73 метра. Вес — 1,85 кг. Упаковка — мягкий футляр из непромокаемой ткани, сшитый в комбинации с кожей, застегивается на «молнию». Переноска — на наплечном ремне. Ориентировочная цена изделия 45 рублей.

СТРАНА ФИЛАТЕЛИЯ

ВЕХИ ИСТОРИИ

Недавно нам довелось быть свидетелями одного интересного разговора, происшедшего в троллейбусе. Два сидящих впереди пассажира оживленно спорили, горячились, и невольно их разговор слышали все едущие в троллейбусе.

— ...Нет, Валерий, как ты меня ни убеждай, а эта твоя филателия — пустое дело. Несерьезное дело. Вот ты говоришь о развитии, о поисках, но разве мало других способов и развиваться, и искать?.. А ко всему прочему народ-то у вас, мягко выражаясь, не очень приятный. Купить — продать, побольше сорвать. Скажешь, не прав я?

Человек, которого звали Валерием, был явно возмущен.

— Слушай, Иваныч, ты меня просто удивляешь. Твои рассуждения, не в обиду будет сказано, от незнания идут. Неужели ты ничего не читал, не слыхал о филателии? Вот, например, поставил я себе определенную задачу, собираю марки по одной теме. Каждая марка—отнюдь не абстракция: она выражает совершенно определенное понятие, которое я раскрываю, думаю над ним. По крупицам собираю целое, понимаешь?

Ты говоришь: не только филателия развивает. Конечно, нелепо это отрицать. Но и марки являются стимуляторами, толчками.

А насчет людей... Есть и такие, о которых ты говоришь, что греха таить. Но в обществе у нас более 1200 членов, разве пять или десять человек компрометируют саму идею?.. А какое это удовольствие — собирать, исследовать, узнавать...

Разговор наших спутников был явно не закончен, когда они выходили из троллейбуса. Мы не вступили в этот спор, хотя нам тоже очень хотелось сказать несколько слов в защиту филателии.

Да, этот Иваныч, хотя он, к сожалению, кое в чем и прав, просто не представляет себе, насколько полезно и познавательно занятие филателией. И не только он, далекий от этого увлечения человек, но и некоторая часть филателистов не понимает, что они собирают знаки почтовой оплаты не только в личных целях, как бы они увлечены ни были. Коллекция должна служить основой для распространения знаний, она ярко показывает борьбу советского народа за строительство нового коммунистического общества, воспитывает патриотизм и национальную гордость. Ведь марки — это вехи истории страны. Они знакомят коллекционера с людьми, строившими наше общество, с событиями, с научными достижениями. И главное: они пробуждают жажду знаний, стремление к узнаванию нового. Именно поэтому коллекционирование марок так полезно детям.

Есть и еще одна положительная сторона в филателии. О ней говорил известнейший ученый И. П. Павлов. Когда ему, больному, прописывали всевозможные лекарства, он неизменно отвечал: «Марки на меня действуют лучше чем ваш бром». Коллекционирование не только дисциплинирует ум, развивает: оно способствует уравновешенности, прекрасному отдыху.

Мы давно собираем марки, много лет занимаемся с детьми, и поэтому хорошо знаем, какие прекрасные возможности заключены в филателии, какое благотворное действие она оказывает на детей и взрослых. В нашем городе действует несколько детских клубов юных филателистов — ТЮФов. Все больше ребят приходят в эти клубы. Все чаще филателия в качестве наглядного пособия используется преподавателями школ. Это весьма положительный процесс. Романтика и поиск, тренировка ума и расширение кругозора — все это заключает в себе увлечение филателией.

Н. СУХИХ,
инструктор Свердловского отделения Всероссийского общества филателистов.
А. ВОРОБЬЕВ,
почетный член ВОФ.

СТАВКА НА АКТЕРА?

Новый фильм

Роман Вениамина Каверина «Открытая книга» вызвал в свое время немало довольно острых споров.

В истории жизни Татьяны Власенковой, в ее борьбе за важное, нужное открытие причудливо переплелись достоверность и заданность, глубина психологического анализа и прямолинейность, глубокий лиризм и надуманная «романтика» поступков и отношений.

И все же и тогда, и теперь — в романе легко отыскивается нечто непреходящее и важное, о чем имеет смысл напомнить, о чем стоит задуматься и рассказать. Прежде всего, это, конечно, сам научный подвиг Власенковой, ее дело, работа, — в которых и через которые раскрыты внутреннее богатство души и сердца героини, — человека бескомпромиссного, чувствующего ответственность за все окружающее и происходящее вокруг. И именно об этом умении нашего искусства подымать так называемые «рабочие», «производственные» конфликты до уровня высоких нравственных и гражданских, так остро и горячо спорят, как о проблеме номер один, — и литература, и драматургия, и читатели, и зрители. Так что обращение сценаристов Вениамина Каверина и Натальи Рязанцевой вместе с режиссером Владимиром Фетиным к «Открытой книге» вполне могло оказаться и злободневным и поучительным. Тем более, что минувшие годы позволяли точнее и зримее увидеть те точки приложения творческих сил, которые позволили бы средствами кино исправить промахи романа, усилить то, что в нем действительно дорого и интересно.

Первые же титры фильма, сообщающие, что в нем заняты Людмила Чурсина, Владислав Дворжецкий, Александр Демьяненко, Федор Никитин, Владислав Стржельчик, Людмила Гурченко, позволяли строить в этом плане самые радужные прогнозы. Ведь актерское горение, мастерство, в конечном счете, всегда остаются тем главным «инструментом», который гарантирует самое глубокое проникновение во внутренний мир героев, через их переживания, мысль, горести и радости позволяет, как свои собственные, пережить очень важные жизненные события. Целое созвездие имен ведущих мастеров экрана и сцены! Применительно к тонкому психологизму лучших страниц романа, написанному от первого лица, и, значит, близкому по духу и жанру «исповеди», — это обстоятельство трудно переоценить.

И в фильме впрямь есть немало эпизодов, где ставка на актера оправдывается. Бесспорно, Людмила Чурсина довольно точно подмечает в характере Власенковой то постоянное состояние, напряжение борьбы, которым переполнена каверинская героиня. Вместе с тем, ее Татьяна — и просто женщина, у которой могут сдать нервы, которая до слез переживает свои большие и маленькие сугубо, как ей кажется, личные несчастья.

То же можно сказать и о В. Дворжецком, играющем Львова, и о А. Демьяненко в роли Андрея. И в лагере персонажей полярных, — участие таких «асов», как Стржельчик, — оказывается весьма немаловажным. Ведь чем сильнее противник, тем радостнее, почетнее, принципиальнее победа над ним. Так что отдадим должное исполнителю роли Крамова, сумевшего выпукло, осязаемо оттенить в этом эгоистичном, корыстном человеке и его ум, и его хватку, и его волю, и многое-многое другое, что заставляло с тревогой следить за развитием научного поединка, от исхода которого зависела жизнь тысяч и тысяч тяжело раненных солдат...

Но вот что странно. Чем дальше идет фильм, тем больше и больше ощущаешь некий «холодок отчуждения», отделяющий тебя от героев Каверина. Или, если быть предельно точным, — от героев фильма. Фильма! Потому что между экранным действием и событиями литературного первоисточника существует, как выясняется в конце концов, колоссальная разница. И дело здесь не в обычных «потерях», без которых, очевидно, немыслимо себе представить любую экранизацию. Беда в другом. В том, что конкретно осталось за экраном.

Даже, если бы и не было романа, в кинорассказе о докторе Власенковой легко обнаруживались бы самые досадные пробелы линии — «человек и его дело». Борьба за жизнь девочки, которой впервые без соответствующей подготовки и разрешения введен новый препарат, «дуэль» советского и английского пенициллина, фронтовые будни и тревоги Власенковой, — все это лишь названо на экране, все это происходит где-то там, очень далеко, за пределами съемочной площадки. Зато...

Зато сверхобстоятельно и подробно расписываются события, связанные с коварной Глафирой, ее необыкновенным сердцем, многодраматическими страданиями и вздохами по поводу превратностей любви и «некрасивого» мещанского быта. Рассказать о борьбе за жизнь девочки для авторов фильма не суть важно. Зато отдать изрядное количество метража и времени лихому романсу за обильным виноизлиянием — пожалуйста! Так же, как подробно отыграть «таинственность» гадания цыганки, либо долго и мрачно смаковать нелепый «предсмертный» танец Глафиры, на лицо которой падают «роковые» тени от качающейся лампочки под потолком захламленной кухни!..

Так за мишурой штампов, разного рода красивеньких психологических и непсихологических «завитушек» в экранизации «Открытой книги» гибнут столь дорогие и важные для фильма мысли, темы, образы, раздумья каверинской книги. То, что привлекало в ней, то, что позволяло открыть и передать главные грани характера современника, причем раскрыть и передать через самое важное и нужное, — через высокое дело, — все это отошло на второй план, превратилось в дежурную, прописную скороговорку. И она отомстила за себя. Отомстила жестоко и безжалостно. Мягко говоря, «Открытая книга» не стала событием в кинематографической жизни. И если о ней все же приходится сейчас писать, то только потому, что «урок» фильма не должен остаться без выводов. Их требует сделать та главная тема, с которой связаны кардинальные пути нашего искусства. Их требует сделать книга, достоинства которой и недостатки которой лишний раз напоминают, — как это важно суметь показать человека в труде, в главном деле его жизни!

Н. МИХЕЕВ.

Редактор Г. ЧУКРЕЕВ.

ПРЕСС-СЛУЖБА «НА СМЕНУ!»

КТО ЧТО КОЛЛЕКЦИОНИРУЕТ

Редкую в Польше коллекцию букварей собрали супруги Шатковские. В нее входят 260 учебников для первоклассников из 30 стран мира, в том числе из Советского Союза, Венгрии, ДРВ, США, Испании. Украшение коллекции—польский букварь, выпущенный в 1836 году.

* * *

Стены дома Ганса Касселя в городе Гота (ГДР) увешаны часами. Он многие годы собирает и реставрирует часы различных марок. В этой коллекции 400 одних только маятниковых часов с боем и без боя. Общий вес гирь достигает двух центнеров. Каждый вечер Ганс Кассель проделывает получасовую «гимнастику», подтягивая гири и заводя часы.

ТОРТ ДЛЯ ГУЛЛИВЕРОВ

Семьсот шестьдесят три килограмма весит гигантский торт (его высота более трех метров), приготовленный болгарскими кулинарами братьями Асеном и Недко Чеушевыми. На него ушло ни мало ни много 2 500 яиц, 275 килограммов сахара, центнер муки, 600 плиток шоколада. Прежним рекордсменом среди кондитеров считался англичанин Эйвилли, смастеривший знаменитый торт «Эйфелева башня».

ЛАВКА «РЕДКОСТЕЙ»

В скромной лавке мюнхенского торговца Петер-Хейнца Кривальда можно встретить диковинные товары, которые едва ли сыщешь в других магазинах ФРГ. Здесь продается, например, по «пустяшной» цене — за 250 марок... катапультирующее устройство сверхзвукового истребителя «Старфайтер», прославившегося, кстати, частыми катастрофами. На прилавке выставлены исправные парашюты, костюмы для сверхзвуковых полетов и другие товары далеко не первой необходимости. Все это добро Кривальд, по его признанию, получает непосредственно с базы военно-воздушных сил, как «непригодное к употреблению». На вопрос, кто же в ФРГ покупает такие товары, владелец лавки спокойно ответил: «Покупают, те, у кого уже все есть и кого экономические трудности в ФРГ никак не затрагивают».

ГАНГСТЕРЫ И КРИМИНАЛИСТЫ

Одному из процветающих на Западе видов преступного бизнеса — похищению бриллиантов — грозит крах. Криминалисты, как сообщает западногерманская газета «Виртшафтсвохе», открыли новый метод быстрой «паспортизации» драгоценных камней. Дело в том, что каждый такой камень «посвоему» отражает и преломляет свет. Разработанный на основе этого свойства метод позволяет «снимать оптические отпечатки» любого бриллианта и делать его таким образом легко опознаваемым.

(АПН).

НАШЕ СПРАВОЧНОЕ БЮРО

ТВ

Вторник, 17

ПЕРВАЯ ПРОГРАММА

11.00 — МОСКВА. Программа передач.
11.05 — Цв. тел. Утренняя гимнастика.
11.20 — Новости.
11.30 — Цв. тел. «Тебе, юность!»
12.00 — «Земля, до востребования». Художественный фильм. 1-я серия.
17.30 — МОСКВА. Программа передач.
17.35 — Главная домна пятилетки». Документальный телефильм.
18.00 — Басни И. А. Крылова. Передача по литературе.
18.30 — Играет Л. Власенко. В программе — произведения Ф. Листа.
19.00 — «Честь фабричной марки». Телевизионный очерк.
19.30 — Цв. тел. «Творчество юных». Концерт детской художественной самодеятельности Узбекской ССР.
20.00 — Новости.
20.15 — Цв. тел. «Мой друг Мартын». Мультипликационный фильм.
20.45 — Премьера телевизионного документального фильма «Пекин на политическом бездорожье».
21.10 — Цв. тел. Открытие сезона в Московском театре оперетты.
21.40 — «Земля, до востребования». Художественный фильм, 2-я серия.
23.00 — «Время». Информационная программа.
23.30 — Цв. тел. Концерт мастеров искусств, посвященный 40-летию Первого съезда советских писателей.

ВТОРАЯ ПРОГРАММА

19.00 — Свердловск. Программа передач. Новости.
19.10 — Технические новинки. Производственный опыт строительных организаций.
19.30 — «Приглашает конный цирк». Телевизионный фильм.
20.00 — Коммунист и время. «Отчитывается партийное бюро».
20.30 — Для вас, малыши!
20.45 — Новости.
21.00 — «Кассандра». Спектакль Киевского академического украинского драматического театра имени Ивана Франко.
22.25 — «Художник». Телевизионный журнал.

Среда, 18

ПЕРВАЯ ПРОГРАММА

11.00 — МОСКВА. Программа передач.
11.05 — Цв. тел. Утренняя гимнастика.
11.20 — Новости.
11.30 — Цв. тел. «Творчество юных».
12.00 — «Земля, до востребования». Художественный фильм, 2-я серия.
17.25 — МОСКВА. Программа передач.
17.30 — «Горький — певец рабочего класса». Передача 3-я.
18.30 — Концерт художественной самодеятельности.
19.00 — Наука сегодня.
19.30 — Цв. тел. Концертный зал телестудии «Орленок».
20.00 — Новости.
20.15 — «Тюменские встречи». Литературная передача.
21.00 — Цв. тел. Международная встреча по хоккею. Канада — СССР.
23.00 — «Время». Информационная программа.
23.30 — Эстрадный концерт.
00.25 — Цв. тел. Спортивная программа.

ВТОРАЯ ПРОГРАММА

17.50 — Свердловск. Учебная программа. Начертательная геометрия. I курс. Метод проекций. Прямоугольные проекции точки и прямой линии. Взаимное положение прямых линий в пространстве.
19.10 — Высшая математика. I курс. Метод координат на плоскости. Линии и их уравнения.
20.30 — Физика. III курс. Теория Бора.
21.45 — Новости.
22.00 — «Господа Головлевы». Художественный фильм, 1-я серия.

РАДИО

СРЕДА, 18 СЕНТЯБРЯ

6.30 — Программа передач. 6.35 — Областные известия. 6.45 — «Доярка». Рассказ о доярке Т. Смертиной из Серовского совхоза. 7.15 — Гимнастика для детей. 7.25 — Обзор областных газет. 7.40 — «Рассказы о коммунистах». 7.55 — Объявления. 8.15 — Музыка для молодежи. Поет Карел Гомм. 9.10 — Объявления. 16.45 — Обзор газеты «Вечерний Свердловск». 16.50 — Дневник зрителя и объявления. 20.00 — Областные известия. 20.15 — Передача для старшеклассников «Компас». 20.40 — Передачи из Москвы.

СМОЛЕНСКИЙ ДРАМАТИЧЕСКИЙ ТЕАТР

в помещении драматического театра

Сегодня и 18-IX СЕЛО СТЕПАНЧИКОВО И ЕГО ОБИТАТЕЛИ

СЕГОДНЯ В КИНОТЕАТРАХ:

ОКТЯБРЬ — Апачи.
СОВКИНО — Золото Маккены (две серии).
УРАЛ — Ну, погоди! Ватерлоо. Неисправимый лгун. Голод. Арсенал. В зале документальных фильмов: Зачарованные острова.
ЭКРАН — Открытие.
РОДИНА — Апачи. Открытие.
СТАЛЬ — Мой добрый человек. Калина красная.
БУРЕВЕСТНИК — Золото Маккены (две серии).
ЗАРЯ — В бой идут одни «старики». Чудаки.
Им. МАЯКОВСКОГО — Москва—Кассиопея. Итальянец в Америке. Огонь в ночи.
ЛУЧ — Дикое сердце.
МИР — Золото Маккены. Мультфильмы.
СОВРЕМЕННИК — Мой добрый человек.
ИСКРА — Всадник без головы. Чудаки. Кавказская пленница.
ЮЖНЫЙ — Мой добрый человек. Юнга Северного флота.

ДОРОГОЙ ТОВАРИЩ!

СВЕРДЛОВСКИЙ ГОРКОМ ВЛКСМ И РЕДАКЦИЯ ГАЗЕТЫ «НА СМЕНУ!» ПРИГЛАШАЮТ ТЕБЯ НА ВСТРЕЧУ С ЖУРНАЛИСТАМИ И АВТОРАМИ ОБЛАСТНОЙ МОЛОДЕЖНОЙ ГАЗЕТЫ.

РАЗГОВОР ПОЙДЕТ О ТВОЕЙ ГАЗЕТЕ, ЕЕ ПЛАНАХ НА 1975 ГОД. МЫ ПРИГЛАШАЕМ ТЕБЯ ПРИНЯТЬ УЧАСТИЕ В РАЗГОВОРЕ.

ЖДЕМ ТЕБЯ В МАЛОМ ЗАЛЕ СВЕРДЛОВСКОГО ДВОРЦА МОЛОДЕЖИ

НАЧАЛО ВСТРЕЧИ В 18 ЧАСОВ 18 СЕНТЯБРЯ. АДРЕС: ПРОСПЕКТ ЛЕНИНА, 1.

Свердловский горком ВЛКСМ.
Редакция газеты «На смену!»

ПОГОДА

18—19 сентября по области ожидается переменная облачность, местами небольшой дождь, ветер северо-западный, 5—10 метров в секунду. Температура воздуха ночью 0—5 градусов тепла, на поверхности почвы до 3 градусов холода, днем 9—14 градусов тепла.

Звоните! Редактор — 51-28-61. Зам. редактора — 51-38-75. Ответственный секретарь — 51-74-67. Секретариат — 51-47-26 и 58-95-48. Отдел рабочей и инженерной молодежи — 58-96-11, 51-46-55. Отдел коммунистического воспитания — 51-60-33. Отдел комсомольской жизни и молодежных проблем, отдел сельской молодежи — 51-56-69. Отдел военно-спортивный — 51-39-09. Отдел учащейся молодежи — 58-93-89. Отдел литературы и искусства — 58-92-41. Отдел информации — 51-34-22, 58-92-37. Отдел писем — 51-16-81, 51-28-32. Фотокорреспондент — 51-38-28.

Пишите! 620219. Свердловск, ГСП-153, ул. 8 Марта 8. Редакция газеты «На смену!».

НС 13423. Заказ № 10570. Типография изд-ва «Уральский рабочий», Свердловск, проспект Ленина № 49. Тираж 145 000.