ПРОЛЕТАРИИ ВСЕХ СТРАН, СОЕДИНЯЙТЕСЬ!

НА СМЕНУ!

ГАЗЕТА ОСНОВАНА В 1920 ГОДУ

ОРГАН СВЕРДЛОВСКОГО ОБКОМА ВЛКСМ

№ 180 (9777) ◆ СРЕДА, 11 СЕНТЯБРЯ 1974 г. ◆ Цена 2 коп.

Пятилетку — досрочно!

ДЕНЬ РЕКОРДОВ

Хлеборобы Камышловского района завершают осеннюю страду. Осталось им только вспахать зябь. В последние дни уборки наивысшей производительности труда добились многие механизаторы. Три дня назад комбайнер Бутырского отделения Галкинского совхоза Борис Бабинов за смену обмолотил валки с 25 гектаров, что составляет более 200 процентов. В этот день с его бункера было выгружено 414 центнеров овса.

А в совхозе «Калиновском» тракторист Михаил Шипицын вывел свой ДТ-75 в это время на вспашку зяби. Когда к вечеру замерили его работу, оказалось 15 гектаров. Это тоже более двух норм.

«ЖАТВА — 74»

ПОКА ЕЩЕ ОТСТАЮТ

В совхозах «Первоуральский» и «Уткинский» за прошедшую неделю было скошено меньше, чем в других районах области, зерновых, сильно отставала подборка хлебов и только вспашка зяби шла успешно.

Теперь в районе скошено 2100 гектаров зерновых, а подобрано 1850. Так что если общие темпы уборки увеличились и убрано около 80 процентов площадей, то разница между скошенными и обмолоченными площадями еще велика.

ПОСЛЕДНИЙ ВАЛОК

Позавчера механизаторы племсовхоза «Шиловский» Березовского района завершили уборку зерновых на 1110 гектарах. Теперь можно назвать победителей в социалистическом соревновании хлеборобов: Риф Хайруллин, Шамсон Гильмияров, Леонид Печерин и Александр Дьяков. Хайруллин, например, намолотил за уборочную страду 3000 центнеров зерна, а Гильмияров — 2530.

Хорошо потрудились и водители грузовых машин В. Н. Мамаев и М. И. Кружков. Первый доставил на ток 3070 центнеров зерна, а второй — 2960.

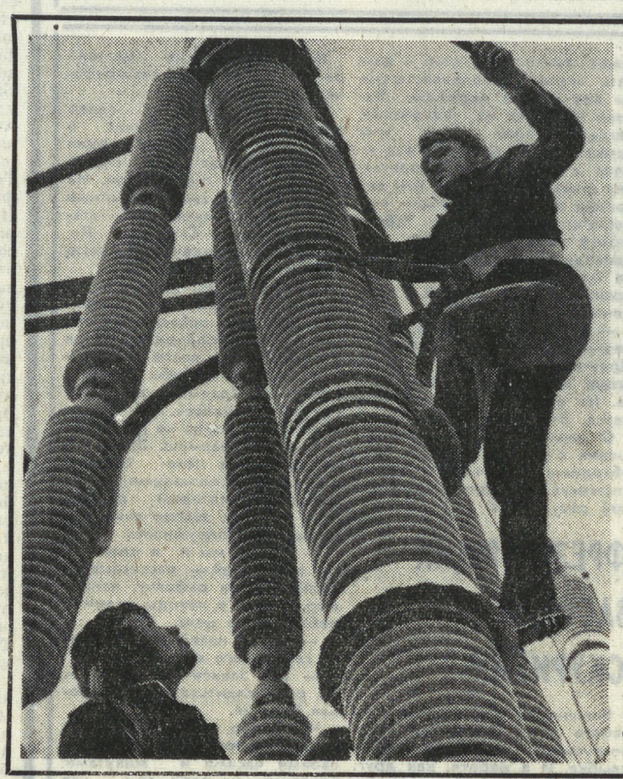

РефтГРЭС: первый финиш

У коллектива рефтинских энергостроителей сейчас напряженная пора: выполняются пусконаладочные работы на пятом энергоблоке. В конце сентября он дает первый ток, ГРЭС достигнет половины запроектированной мощности — 1,5 миллиона киловатт.

С энтузиазмом трудятся комсомольцы. Вот молодой, но уже опытный слесарь—турбинист Анатолий Фридрих. Бывший слесарь—механик по монтажу питательных насосов уже полгода числится лучшим турбинистом в комсомольско-молодежной бригаде Василия Крапивина. Ему доверяются самые ответственные работы. Анатолий учится на вечернем отделении Рефтинского филиала энерготехникума, ведет активную комсомольскую работу среди молодежи участка «Уралэнергомонтажа».

На снимках: комсомолец Анатолий Фридрих; монтажники из бригады комсомольца Николая Гладких—Леонид Мусихин и Павел Сергеев заканчивают монтаж последней группы воздушного выключателя.

Снимки А. ТАРАКАНОВА.

СТУДЕНТ И УРОЖАЙ

Сдадим картошку на «пятерку»!

Во всех отрядах, работающих на уборке урожая в совхозах и колхозах Свердловской области, прошел вчера День наивысшей производительности труда. Он стал днем рекордов, качественной работы.

Отгружены тысячи центнеров картофеля, овощей, корнеплодов, убрано сотни гектаров овощей. Жаркая работа кипела на полях, уборочная страда вступала в свою решающую стадию.

День наивысшей производительности труда стал днем мобилизации всех сил, проверкой надежности трудовых коллективов.

Итоги Дня наивысшей производительности труда говорят о том, что уборочная страда идет все убыстряющимися темпами. И студенты вузов, учащиеся техникумов, ПТУ этих темпов снижать не намерены.

БЫСТРО И БЕЗ ПОТЕРЬ

Больших успехов в День наивысшей производительности труда добился отряд ГПТУ № 61, работающий в Верхнепотамском отделении совхоза «Русскопотамский» Ачитского района.

Среди коллективов профессионально-технических училищ, работающих в этом районе на уборке урожая, отряд ГПТУ № 61 города Свердловска по итогам Дня наивысшей производительности труда занял первое место. За день было убрано 4,2 гектара, отгружено около пятисот центнеров картофеля.

Победителю социалистического соревнования, коллективу учащихся ГПТУ № 61 вручено переходящее знамя райкома ВЛКСМ.

ПОБЕДА!

Около 780 студентов Уральского лесотехнического института приняли участие в проведении Дня наивысшей производительности труда. 12 бригад участвовало в социалистическом соревновании, широко развернувшемся в этот день. А когда к концу дня были подведены итоги, то лучшим отрядом был назван отряд студентов, работающих в Ялымском отделении совхоза «Заря» Ачитского района.

Студентами был собран рекордный урожай. Отгружено 1173 центнера картофеля, собранного с 4,7 гектара. Дневная выработка каждого составила 150—153 процента. На уборке картофеля больших успехов добились студентки химико-технологического факультета С. Осинцева, Т. Синевская, Т. Санникова. Их дневная выработка составила 20 центнеров картофеля.

Отряду химико-технологического факультета УЛТИ за успехи, достигнутые в День наивысшей производительности труда, за первое место в социалистическом соревновании вручено переходящее знамя Ачитского райкома ВЛКСМ.

ЗА ВСЕ В ОТВЕТЕ

Убрать урожай овощей быстро и без потерь обязался студенческий отряд Свердловского юридического института, работающий в колхозе имени Буденного Пышминского района.

Уже убрано более 20 гектаров картофеля. С первого дня крепнет дружба с местной молодежью. Первокурсники отремонтировали и оборудовали географическую площадку местной школы, редколлегии отрядов и звеньев выпустили боевые листки, где подвели итоги первой недели работы. В клубе приступила к репетициям агитбригада.

Укрепляются связи с местной комсомольской организацией; устраиваются совместные концерты агитбригад, читается цикл лекций по правовой тематике.

В День наивысшей производительности труда студенты СЮИ провели митинг, выпустили газету, по-ударному потрудились на полях колхоза.

ЛИДЕР ОСТАЛСЯ ЛИДЕРОМ

Вчера закончилась уборка зерновых в Невьянском совхозе. Всю уборочную страду невьянцы твердо занимали лидирующее положение в соревновании хозяйств района. И вчера закончили подборку зерновых на последних — из 3021—гектарах. Победителем в соревновании хлеборобов совхоза стал Анатолий Аркадьевич Пелевин. Он ежедневно выполнял сменные нормы на 175—180 процентов.

Высокой выработки Анатолий Аркадьевич добился, благодаря умелому использованию техники. Бывали дни, особенно в переменную погоду, когда он несколько раз настраивал свой комбайн то на косовицу, то на обмолот хлебов. И хотя он тратил много времени на переоборудование машины, зато значительно уменьшил время простоев из-за непогоды.

Послезавтра все хозяйства района планируют закончить уборку зерновых. На сегодня хлеба скошены с 90 процентов площадей и почти все скошенные обмолочены. Сейчас главное направление — вспашка зяби, которой еще осталось более двадцати процентов.

ГЛАВНОЕ СОБРАНИЕ ГОДА

В. ВОРОТНИКОВ, второй секретарь Свердловского обкома ВЛКСМ.

Бюро областного комитета ВЛКСМ приняло постановление о проведении в сентябре — ноябре 1974 года отчетов и выборов в первичных комсомольских организациях области. Отчетно-выборные собрания в комсомольских группах, бригадных, цеховых, факультетских и приравненных к ним комсомольских организациях должны завершиться до 1 ноября, в первичных комсомольских организациях — до 1 декабря.

Отчетно - выборное собрание — главное собрание года, на котором комсомольцы подводят итоги проделанного, критически анализируют свою работу и намечают новые планы. В центре внимания на этих собраниях должна быть деятельность комсомольских организаций по выполнению задач, выдвинутых в приветствии ЦК КПСС, речи Генерального секретаря ЦК КПСС товарища Л. И. Брежнева и решениях XVII съезда ВЛКСМ. Необходимо тщательно проанализировать выполнение решений Всесоюзного комсомольского собрания «Ударным трудом и отличной учебой ознаменуем определяющий год пятилетки», планов и задач, принятых на собраниях и активах по обсуждению материалов XVII съезда ВЛКСМ.

Отчеты и выборы должны способствовать повышению активности молодежи в социалистическом соревновании за успешное выполнение и перевыполнение заданий определяющего года пятилетки.

Видное место на отчетно-выборных собраниях должны занять вопросы участия молодежи в движении за коммунистическое отношение к труду, в массовом походе за высокое качество работы, за мастерство, за право быть сфотографированными у Знамени Победы, в борьбе за всемерный рост производительности труда, экономию и бережливость, снижение себестоимости продукции, сокращение потерь рабочего времени.

Заслуживает широкого обсуждения предложение, выдвинутое на открытом заседании рабочего совета по соревнованию при редакции газеты «На смену!» кавалером ордена «Знак Почета», бригадиром Уралвагонзавода Любовью Новокрещеновой о создании в честь 30-летия победы в Великой Отечественной войне колонны вагонов «Свердловский комсомолец».

Это предложение уже поддержано многими комсомольскими организациями и III пленумом обкома ВЛКСМ. И задача заключается в том, чтобы каждый комсомолец, все юноши и девушки области, продолжая традиции наших отцов, приложили свои силы для создания мирной колонны «Свердловский комсомолец».

У тружеников села сейчас страда. В разгаре уборка урожая, завершается заготовка кормов. Сегодня на деле проверяется боеспособность комсомольско-молодежных коллективов и звеньев, всех комсомольцев села. Битва за хлеб дает свою объективную оценку каждой комсомольской организации. И сельские комсомольцы на своих собраниях, конечно же, обсудят ее итоги, а также наметят задачи по дальнейшему повышению роли комсомольских организаций в интенсификации сельскохозяйственного производства, в выполнении комплексной программы развития сельского хозяйства Нечерноземной зоны РСФСР.

В отчетах штабов и постов «Комсомольского прожектора» заслуживают особого внимания вопросы борьбы за повышение качества работы, эффективное и полное использование резервов производства, экономию и бережливость на каждом рабочем месте, укрепление трудовой и общественной дисциплины.

Важно отметить, как устраняются на предприятии нежелательные явления, которые отмечены «прожектористами», вскрыть недостатки в работе штаба и постов, наметить пути повышения эффективности «Комсомольского прожектора».

Встает на повестку дня нынешних собраний и работа комсомольской организации по формированию достойной смены рабочего класса и колхозного крестьянства, по воспитанию кадров молодых специалистов, по развитию движения наставничества, по использованию лучшего опыта воспитания молодой рабочей смены. Необходимо наметить меры по укреплению и развитию шефства комсомольских организаций над профессионально-техническими училищами.

Исходя из центральной задачи, выдвинутой перед комсомолом XXIV съездом КПСС, на отчетно-выборных собраниях необходимо всесторонне рассмотреть работу комитетов комсомола по формированию марксистско-ленинского мировоззрения юношей и девушек. В каждой комсомольской организации следует определить меры по дальнейшему повышению общеобразовательного, политического и культурного уровня, тщательно проанализировать ход проведения Ленинского зачета и Всесоюзного смотра «Каждому молодому труженику — среднее образование».

Следует обсудить на собраниях Всесоюзный поход комсомольцев и молодежи по местам революционной, боевой и трудовой славы советского народа, широко использовать подготовку к 30-летию победы Советского Союза над гитлеровской Германией для совершенствования военно-патриотического воспитания молодежи. Наметить дополнительные меры по внедрению комплекса ГТО, улучшению всей физкультурно-массовой работы.

Серьезное внимание на отчетно-выборных собраниях необходимо уделить нравственному, эстетическому воспитанию комсомольцев и молодежи, организации досуга, работе по месту жительства. Нужно с особой остротой и принципиальностью обсудить вопросы борьбы с правонарушениями, пьянством среди отдельной части молодежи.

Одна из важнейших задач отчетов и выборов — определение путей дальнейшего организационно - политического укрепления первичных комсомольских организаций, совершенствование форм и методов работы комитетов комсомола. На собраниях нужно внимательно разобраться в том, что удалось сделать за отчетный период для повышения авторитета, инициативы, самостоятельности первичных организаций и комсомольских групп.

Как известно, одним из главных показателей деятельности комсомольской организации является уровень внутрисоюзной работы. В частности, прием в комсомол отражает, насколько авторитетна комсомольская организация, насколько ее дела интересны молодежи. И поэтому при подготовке к отчетно-выборным собраниям нужно позаботиться о том, чтобы активизировалась работа с несоюзной молодежью. Заслуживает одобрения опыт тех организаций, которые на отчетно-выборных собраниях проводят торжественный прием в комсомол, вручение комсомольских билетов лучшим представителям молодежи.

Подготовку отчетно-выборного собрания следует начать прежде всего с проведения сверки состава комсомольцев, приведения структуры комсомольских организаций в соответствие с Уставом ВЛКСМ. Надо поставить на учет всех комсомольцев, внести изменения, если они требуются, в каждую учетную карточку.

Отчетно-выборные собрания должны быть образцом принципиальности, высокой организованности и взыскательности, отличаться строгим соблюдением принципов внутрисоюзной демократии, уставных требований. Успех любого собрания, тем более отчетно-выборного, во многом зависит от качества его подготовки, в первую очередь от отчетного доклада. К подготовке его стоит активнее привлекать членов комитета, рядовых комсомольцев. В докладе обязательно должен быть анализ выполнения критических замечаний и предложений предыдущих комсомольских собраний.

Постановление отчетно-выборного комсомольского собрания — это программа дальнейшей деятельности комсомольской организации. Оно должно формулировать конкретные задачи, указывать пути их выполнения.

Большое значение имеет то, насколько активно проходит собрание. Надо заранее широко проинформировать комсомольцев о вопросах, которые комитет планирует вынести для обсуждения, дать возможность каждому члену ВЛКСМ высказать в той или иной форме свое мнение по ним. Мы всегда должны помнить, что задачи становятся тогда выполнимыми, когда они понятны и приняты каждым членом коллектива.

Хорошо, если собрание проходит в специально оформленном помещении, если на него приглашены уважаемые люди коллектива — ветераны труда, передовики производства, руководители предприятия.

Один из главных вопросов на собрании — выборы нового комсорга, бюро или комитета. При выдвижении и обсуждении кандидатур в состав бюро и комитетов комсомола недопустимы спешка, равнодушие.

Вновь избранным комитетам комсомола, бюро необходимо оперативно рассмотреть критические замечания, предложения, высказанные комсомольцами на собрании. Городским и районным комитетам комсомола нужно в кратчайшие сроки провести учебу вновь избранного комсомольского актива на всех уровнях.

Отчеты и выборы в первичных комсомольских организациях требуют от комитетов комсомола большой и кропотливой работы. Высокая организованность, ответственность, творческий и деловой подход к подготовке и проведению собраний — все это, несомненно, будет способствовать дальнейшему организационно-политическому укреплению первичных комсомольских организаций, повышению их авторитета и боевитости, успешному выполнению решений XVII съезда ВЛКСМ.

ТОРЖЕСТВЕННЫЙ ПРИЕМ

СОФИЯ, 10 сентября. (ТАСС). Центральный Комитет Болгарской коммунистической партии, Государственный совет и Совет Министров НРБ устроили торжественный прием по случаю 30-летия социалистической революции в Болгарии.

На приеме присутствовали Первый секретарь ЦК БКП, Председатель Государственного совета НРБ Т. Живков, члены Политбюро, кандидаты в члены Политбюро ЦК БКП, секретари и члены секретариата ЦК БКП, партийные и государственные деятели республики, представители общественных организаций.

Вместе с ними были члены советской партийно - государственной делегации: член Политбюро ЦК КПСС, Председатель Президиума Верховного Совета СССР Н. В. Подгорный (глава делегации), первый секретарь ЦК Компартии Грузии Э. А. Шеварднадзе, член ЦК КПСС, Председатель Совета Министров Украинской ССР А. П. Лящко, член ЦК КПСС, заместитель министра обороны СССР генерал армии Н. В. Огарков, кандидат в члены ЦК КПСС, посол СССР в НРБ В. Н. Базовский.

ОТ ПОЛЮСА ДО ПОЛЮСА

Заявление С. Машела

ЛИССАБОН, 10 сентября. (ТАСС). В Мозамбике установлено полное прекращение огня между вооруженными силами Фронта освобождения Мозамбика (ФРЕЛИМО) и Португалии, заявил председатель ФРЕЛИМО Самора Машел. В выступлении, переданном в записи национальным радио Португалии, он сурово осудил действия правых экстремистов, стремящихся путем террора, заговоров и саботажа сорвать процесс деколонизации в Мозамбике. «Банда убийц, состоящая из военных преступников, агентов запрещенной португальской тайной полиции Пиде и ставленников сил эксплуатации», поднявшая в Лоренсу-Маркише «колониальный и фашистский мятеж против духа и буквы заключенных в Лусаке соглашений» о дате предоставления независимости Мозамбику, сказал он, должна быть немедленно нейтрализована.

Бойцы ФРЕЛИМО и вооруженные силы Португалии, заявил Самора Машел, будут тесно сотрудничать, чтобы обеспечить соблюдение общественного порядка, территориальную целостность и развитие процесса деколонизации Мозамбика.

Председатель ФРЕЛИМО призвал вооруженные силы Португалии нейтрализовать «реакционеров и подрывные элементы» в городах, еще не занятых подразделениями ФРЕЛИМО.

Напряженность сохраняется

БЕЙРУТ, 10 сентября. (ТАСС). На южных границах Ливана сохраняется напряженность. Израильская артиллерия в течение часа обстреливала вчера окрестности деревень Тейр-Харфа, Джеббин, Рамия и Ярин в провинции Тир. Имеются раненые среди гражданского населения.

Израильские солдаты, проникшие на ливанскую территорию, в течение трех часов вели огонь из пулеметов и автоматов по деревне Айта Аш-Шааб. Израильский патруль пересек ливанскую границу, установил военный пост на дороге, ведущей к деревням Айта Аш-Шааб, Рамия и Кузах, и подвергал осмотру все гражданские автомашины.

Еще две группы израильских солдат проникли на ливанскую территорию в районе деревни Марвахин и обыскивали дома местных граждан.

На подступах к Пномпеню

ВЬЕНТЬЯН, 9 сентября. (ТАСС). По поступающим сюда сообщениям, упорные бои продолжаются в районе столицы Камбоджи Пномпеня. Тяжелые потери войска пномпеньского режима понесли на западных подступах к городу, в районе населенного пункта Транумчроенг, расположенного в 19 километрах от столицы. Рукопашные схватки имели место на обоих берегах реки Бассак, к югу от Пномпеня. Прорвавшаяся в тыл сил Освобождения колонна пномпеньских войск была отброшена назад и понесла серьезные потери. На северо-восточных подступах к Пномпеню бои идут на расстоянии 20 километров от столицы.

Сотрудничают с расистами

ЛОНДОН, 10 сентября. (ТАСС). Несмотря на протесты мирового общественного мнения, Израиль и ЮАР расширяют сотрудничество, направленное на укрепление расистского режима на юге Африки. Используя поставки оружия из Израиля, ЮАР намеревается укрепить свой военно-морской флот.

Для этого южноафриканские расисты намерены, в частности, закупить у Тель-Авива ракеты «Габриель», предназначенные для оснащения кораблей, сообщает лондонская газета «Санди телеграф». Эти ракеты, использовавшиеся израильтянами в ходе октябрьской войны прошлого года, будут первыми морскими ракетами вооруженных сил ЮАР.

В стадии рассмотрения находится еще одна сделка — продажа Тель-Авивом Южной Африке самолетов «Мираж».

Кинодокументы обличают

БЕРЛИН, 10 сентября. (ТАСС). Глава фашистской хунты Пиночет усаживается в кресло. Генерал явно нервничает. Об этом свидетельствуют руки палача, которые перебирают складки белоснежного мундира, будто пытаются стереть невидимые пятна крови замученных патриотов.

В глазах Пиночета—страх перед гневом народа, перед расплатой, которая неизбежно придет. «Мы, конечно, не можем сказать, что нам окончательно удалось одолеть марксизм. Это — призрак, который невозможно победить», —изрекает самозванный «спаситель нации».

Этими кадрами начинается новый телевизионный фильм о борьбе чилийского народа «Я был, я есть, я буду», созданный известными кинопублицистами ГДР Вальтером Хайновски и Герхардом Шойманом.

В. Хайновски и Г. Шойман, побывавшие в Чили после фашистского переворота, запечатлели на пленку потрясающие документальные кадры о лагерях смерти Чакабуко и Писагуа, где томятся сотни мужественных чилийских патриотов.

На экране мелькают ряды наскоро сколоченных бараков, обнесенных частоколом из колючей проволоки, сторожевые вышки, охранники у ворот с винтовками наизготовку. Перед зрителями словно оживают вновь кошмарные времена фашизма в гитлеровской Германии.

Гневный обличительный документ, пронизанный оптимизмом и верой в силу чилийского народа, который создали В. Хайновски и Г. Шойман, был показан представителям печати по случаю международной недели солидарности с народом Чили.

Маоисты поддерживают Бонн

БЕРЛИН, 10 сентября. Ради осуществления своих шовинистических целей маоисты смыкаются с наиболее экстремистскими кругами в капиталистических странах, стремясь помешать разрядке напряженности и вернуть мир к временам «холодной войны», пишет газета «Нойес дойчланд», комментируя визит в Пекин председателя ХДС Коля.

Приводя ряд высказываний заместителя председателя госсовета КНР Дэн Сяо-пина и заместителя министра иностранных дел КНР Цяо Гуаньхуа, газета отмечает, что они говорили о том, что якобы не существует двух германских государств, выражали поддержку противозаконным притязаниям Бонна на Западный Берлин и в «полном единодушии» с Колем ратовали за укрепление НАТО.

Свои нападки китайские политические деятели направляют прежде всего против социалистического содружества, указывает «Нойес Дойчланд», потому что все решающие инициативы для достижения поворота от «холодной войны» к разрядке напряженности в Европе и во всем мире исходят от стран социализма, сплоченных вокруг Советского Союза.

Слет молодежи

БОННН. 10 сентября. (ТАСС). В крупном промышленном городе и порту ФРГ Гамбурге, где долгое время жил и работал выдающийся деятель немецкого и международного рабочего движения Эрнст Тельман, состоялся слет организации Социалистическая немецкая рабочая молодежь (СНРМ). В нем приняли участие более 600 молодых рабочих, профсоюзных активистов, учащихся. Слет был посвящен памяти Э. Тельмана в связи с 30-й годовщиной его гибели от рук нацистских палачей в концлагере Бухенвальд.

Благородная миссия

БАЛТИМОР, 10 сентября. Корр. ТАСС В. Чернышев передает: В Соединенных Штатах не часто можно увидеть такой книжный магазин, как «Новая эра» на Парк-Авеню в Балтиморе. На витрине — работы классиков марксизма-ленинизма, труды Л. И. Брежнева, книги деятелей Компартии США, видных представителей международного коммунистического и рабочего движения. На стенде у входа свежие номера «Дейли уорлд», газеты американских коммунистов, прогрессивные журналы.

Наш магазин, рассказал корреспонденту ТАСС его управляющий Гарольд Уолин, существует прежде всего для того, чтобы как можно шире распространять марксистскую и прогрессивную литературу, периодические издания, чтобы способствовать повышению политического сознания балтиморцев. Свыше половины книг, газет, журналов — политическая литература, особенно много изданий из Советского Союза.

Спрос на советские издания, продолжал Г. Уолин, постоянно растет. Это объясняется прежде всего растущим интересом к СССР среди амери-

Читатели рассказывают...

...О МОЛОДОМ ДЕПУТАТЕ

В лудильно-оцинковальном цехе привычный стук — это работают прессы, штампы. За ними стоят и ловко орудуют руками молодые девушки, кадровые работницы, комсомольцы и ветераны—наставники молодежи.

С комсомолкой Тамарой Фалалеевой — штамповщицей—я встретился в красном уголке в тот момент, когда вся смена отдыхала. Разговорились, и она рассказала о своей жизни, работе. Тамаре 21 год, из них она 20 лет прожила в Северском поселке. Трудновато приходилось родителям, в семье было шестеро детей. Мать по дому хлопотала, отец работал в транспортном цехе сцепщиком. Как только закончила 8 классов, сразу же пошла работать на завод ученицей. Ну, а затем приобрела специальность.

В шестнадцать лет пришла она на завод, работала и училась в школе рабочей молодежи и в этом году окончила 11 классов. Могла ли она подумать когда-нибудь о том, что коллектив, комсомольская организация цеха окажут ей высокое доверие и выдвинут кандидатом в депутаты городского Совета депутатов трудящихся.

...Однажды, когда Тамара собралась уходить на работу, к ней пришла женщина. Завязался разговор. Избиратели просили помочь своего депутата в благоустройстве детских дворовых площадок. Этот вопрос Тамара решила оперативно. Подобных примеров из жизни депутата можно привести много.

Четыре года подряд Тамару комсомольцы смены выбирают своим вожаком. Видит молодежь, что групкомсорг многое умеет. Организовала досуг: ходят коллективно в кино, часто бывают в доме отдыха «Трубник». Регулярно по графику проходят дежурства в оперативном комсомольском отряде.

На производстве Тамара передовик. Ей присвоено звание ударника коммунистического труда.

Вот такой ее знают в коллективе цеха — как хорошую труженицу, активную общественницу.

М. ДЕМИН,
шлифовщик лудильно-оцинковального цеха.
Северский трубный завод.

...О БРИГАДИРЕ КАМЕНЩИКОВ

В своем письме я хочу рассказать о бригадире нашего строительного управления А. Бондареве. Не знаю, как правильно писать очерки, зарисовки, но хотел бы, чтобы ваша газета рассказала об этом человеке.

С этим симпатичным бородачом я впервые встретился на строительстве Березовского ГПТУ-67 осенью прошлого года и еще тогда обратил внимание на его сноровку в работе. Он как с игрушкой обращался с кирпичом и лопатой раствора. И мне, работающему первые месяцы на стройке, оставалось только восхищаться, как легко и увлеченно он работает.

Это был бригадир одной из лучших бригад строительного управления № 16 — Анатолий Бондарев, или просто Толик, как его зовут в бригаде.

Молод. Комсомолец. Готовится вступить в партию. Каменщик по профессии, но, кроме этого, владеет еще несколькими — стропальщик, монтажник. Хочет учиться на сварщика. Отлично читает чертежи.

Второй раз мы встретились с ним зимой. На общем производственном собрании участка № 1 он скромно сидел в стороне и, опустив голову, исподлобья наблюдал за ходом собрания. Когда его попросили выступить, был немногословен. Сухо назвал лучших каменщиков — А. Галкину, В. Анищенко, В. Ямаеву, Ф. Рахимьянову и других. О себе, естественно, ни слова, хотя его фамилию и надо было поставить первой среди передовиков.

Тогда же его бригада приняла повышенные социалистические обязательства — пятилетку за четыре года. Пока бригада держит слово крепко, работает в счет 1975 года. В первом квартале она заняла первое место по управлению. Неоднократно была первой среди комсомольско-молодежных бригад треста «Свердловскпромстрой».

А сам бригадир — работящий, в меру веселый и общительный — «играет» в ней «первую скрипку». Глядя на него, и самому хочется работать еще лучше, еще производительней.

Третий раз мы встретились с ним уже летом, в июне. Мы снова начали работать на одном объекте. Едва приехал, заметил новую деталь: на доске показателей под графой «Выполнение плана в натуральных показателях» стояла цифра: 150 процентов. И опять бригада Бондарева была вписана в первую строку.

Конечно, есть у нее и достойные конкуренты, как, например, бригада Есаулкова. Но тем и интереснее борьба, чем она сложней. Ведь в этом и заключается суть соревнования.

Правда, не все и всегда бывает в бригаде так хорошо. Есть люди, которые еще на все смотрят как бы через бракованное стекло. Но основная часть бригады, ее костяк, борется с ними. Коллектив крепнет с каждым месяцем. И в этом немалая заслуга бригадира Анатолия Бондарева. Вот и все, что я хотел рассказать вам о бригадире СУ-16 А. Бондареве.

А. ШАГИВАЛИЕВ,
строитель.
Свердловск.

«ТВОИ ТОВАРИЩИ». Под этой рубрикой наша газета часто рассказывает о тех, кто всегда впереди — в труде, в учебе, в общественной жизни. Рубрика не случайно называется «Твои товарищи» — ведь рассказ идет о том человеке, на которого хотелось бы равняться и кто всегда пользуется большим авторитетом в своем коллективе. Как правило, авторы публикаций под этой рубрикой хорошо знают своего героя, потому что он работает с ними рядом — в одном цехе или в одной бригаде... И пусть безыскусен порой язык рассказчиков и мастерски не отточено их перо — суть не в этом. Главное — с какой теплотой и уважением говорят они о своих товарищах по труду...

СТАНОЧНИКИ

Сменный мастер Александр Афанасьевич Чичерин, чуть наклонив голову вперед, внимательно выслушал меня.

— Да, — сказал он, — в заводском комитете комсомола не ошиблись: Анатолий Бардеев действительно хороший станочник. Только у нас много таких. Уже тринадцать молодых рабочих трудятся в счет 1975 года. Взять хотя бы Василия Скурихина. Кстати, Скурихин и Бардеев закадычные друзья. Да и судьбы их очень похожи. Если один расскажет о себе — значит, это будет рассказ и о другом. Знаете что — напишите о них обоих. На том и порешили.

РАСТОЧНИК АНАТОЛИЙ БАРДЕЕВ

Еще когда мы шли в механический цех средних узлов, многое о нем рассказала мне Сюзанна Опарина — электросварщица, заместитель секретаря бюро ВЛКСМ.

— У нас ребята прозвали его БАМ — Бардеев Анатолий Михайлович. Я с ним в школе рабочей молодежи училась. Он там был всеобщим любимцем. Вернее, все его очень уважали. Как и в цехе. Он и пошутить может, и посочувствовать умеет, и помочь всегда готов. Удивительно — ни разу не пропустил занятия в школе. Это при его-то загрузке! В самом деле, если на производстве прорыв — на Бардееве частенько «выезжают», он безотказный в работе.

Станок Анатолия как раз напротив конторки мастера. В окошко хорошо видно, как Анатолий закрепляет деталь на станине, как внимательно делает замеры.

— Я сам был расточником,— говорит А. А. Чичерин,— и в свое время помогал ему осваивать профессию. А теперь вот тоже частенько наблюдаю за ним. Мне нравится, что он не суетлив в работе, спокоен. Другой, знаете, бегает, суетится, а дела мало. У Анатолия хватка Поляшова. Борис Сергеевич — наш знатный расточник, кавалер ордена Трудового Красного Знамени. Анатолий был его учеником.

Мастер смотрит на часы и кивает в сторону Бардеева: «Молодец! Еще смена не закончилась, а он уже пятнадцать вилок сделал — это детали такие для установки непрерывной разливки стали. Другие — даже опытные — только по девять-десять за смену растачивают».

Один токарь как-то говорил мне:

— Если рабочий перевыполняет задания — это еще не значит, что он мастер. Может быть, у него каждый день одна и та же работа идет, вот он и набил руку. А вот если ему дали что-то новенькое, неопробованное, и он не растерялся, сделал все как надо и без задержки,— это мастер.

У Анатолия такие испытания нередко бывают. Однажды нужно было цеху выполнить довольно сложную работу — так называемые тяги с резьбой. Многие попробовали — и не получилось. Наконец, решили отдать их на станок Бардеева. Собрались технологи, мастер, топчутся возле станка, советами засыпают. «А ведь вы мне работать мешаете»,— мягко, с улыбкой произнес Анатолий и стал изучать чертеж. Специалисты ушли без всякой надежды. Каково же было их удивление, когда Анатолий сделал этих самых тяг 112 штук и все — одна к одной, как говорится, без сучка и задоринки. Или вот совсем недавно поручили ему расточить кронштейны. Работа пятого разряда. Раньше не приходилось ее делать. И тем не менее в тот день он выполнил задание на 250 процентов.

— Ничего тут необычного нет,— говорил Анатолий.— Просто я запасливый. У меня шкаф ломится от инструмента. На все случаи жизни запасся. Это меня и выручает.

О знаниях, сноровке, отношении к работе, которые необходимы станочнику, он не упомянул. Это вроде само собой разумеется.

ФРЕЗЕРОВЩИК ВАСИЛИЙ СКУРИХИН

Внешне он чем-то похож на своего друга. Такой же светло-русый. Такая же мягкая улыбка. И в работе, как друг. И как бы соревнуются они негласно. Анатолий работает в счет февраля 1975 года, Василий — в счет января. Оба ударники коммунистического труда. В один год вступили в партию. Василий — член партбюро, отвечает за работу с комсомолом, участвует в работе народного контроля. Анатолий — член бюро ВЛКСМ, начальник цехового штаба «КП». Так что и в общественной работе их интересы сошлись.

Когда я попросил мастера рассказать о Скурихине-рабочем, он ответил:

— Я могу слово в слово повторить то, что сказал о Бардееве. Вот только один пример. У нас есть станок фрезерный с гидравликой. На нем работают самые опытные станочники. Теперь этот станок доверен и Скурихину. Да, Василий награжден медалью «За трудовое отличие».

Василий с детства живет на Уралмаше. Здесь же закончил ГПТУ, но работал сначала на другом предприятии — так распределили после окончания. Еще до службы в армии рвался на Уралмаш, да как-то все не получалось. Но когда отслужил, минуты не раздумывал — на Уралмаш. Здесь, в механическом цехе средних узлов, он и познакомился с Бардеевым, который раньше знал об этом заводе лишь понаслышке. Подружились.

— Вместе мы и в цехе и за проходной,— рассказывает Василий,— на рыбалку, например, ездим, в походы ходим с ребятами из цеха.

— У вас, наверное, немного свободного времени?

— Все зависит от того, как им распорядиться,— отпарировал Василий.

Что верно, то верно. Эти парни умеют распорядиться своими часами и минутами, заполнить их всем тем, что необходимо для дела и жизни. Им хватает времени и для производства, и для общественной работы, и для отдыха. И еще оба мечтают поступить учиться.

...Закончилась смена. Они направляются в раздевалку. Я смотрю вслед парням. Идут плечом к плечу. Два станочника, два уралмашевца, два закадычных друга.

В. СОНИН.

Под контролем — строительство ПТУ

ОПТИМИЗМ НАИЗНАНКУ

— Вот это стройка! — не удержался от восклицания Владимир Никандрович Казанцев, инструктор Камышловского горкома партии. — Комплекс огромный, фронт работ — непочатый край. Завози материалы, ставь людей и строй, строй одним духом.

Мы стояли в центре будущего комплекса Камышловского СПТУ № 2, со всех сторон нас окружали вросшие в землю коробки фундаментов, картина, в самом деле, была внушительной. Было чему удивляться, но удивлялись мы только одному: «красивая», перспективная, огромная стройка казалась, по существу, мертвой. Тишина, кое-где — одинокие фигурки сидящих рабочих. Ни техники, ни стройматериалов не было. А ведь всего-навсего месяц назад на этом же самом месте побывал наш корреспондент, выступил с критической корреспонденцией, и в редакцию пришел оптимистический ответ начальника ПМК-208 треста «Свердловсксовхозстрой» А. М. Антонова. Но прошел месяц, а стройка так и осталась на мертвой точке.

Оптимизм — это ценное качество, но навряд ли ребята из СПТУ № 2 дождутся своего нового комплекса к намеченному сроку, если «оптимистичные» товарищи из ПМК-208 будут строить так же, как до сих пор. А нужда в новых помещениях ощущается очень остро. СПТУ № 2 не располагает учебными мастерскими, и учащимся негде проходить производственную практику. Кроме этого, училище не имеет общежитий, поэтому яснее ясного — строить надо быстрее.

В плане строительства СПТУ № 2 предусматривается в этом году освоение 500 тысяч рублей капиталовложений. К началу сентября не освоено и двухсот. По графику в четвертом квартале строители должны реализовать 160 тысяч рублей, а, по существу, получается больше трехсот. Реально ли это?

«Годовой план мы, безусловно, выполним»,—писал в редакцию начальник А. М. Антонов. Такой же точки зрения придерживается и начальник ПТО ПМК-208 А. П. Симанских, приехавший вместе с нами на стройку. Начальник ПМК-208 месяц назад заверял редакцию в том, что ПМК-208 перестраивается в работе на СПТУ № 2. Но вот факты. Тогда на стройке работало 17 человек, сейчас—11. Состояние дороги, которую осенние дожди могут превратить в такое месиво, что к стройке, расположенной на пригорке, не подняться ни одной машине, осталось прежним. Не заметно и реальных результатов в улучшении качества строительства. Приведем только один пример, достаточно красноречивый. Стяжка на фундаменте общественно-бытового блока делалась почему-то не из бетона, а из раствора, причем такого низкого качества, что она продавливается усилием руки, рассыпается от легкого удара. А что будет, когда на такую стяжку лягут плиты? Нельзя, конечно, сказать, что на стройке все из рук вон плохо, но качество многих работ оставляет желать лучшего, как и ее темпы. Прекращено строительство общественно-бытового блока, учебного корпуса и учебных мастерских, котельной, трансформаторной подстанции. Вот так «перестраиваются» строители на деле.

— На базе нет кирпича, балок, плит перекрытия, а если и есть, их не на чем везти — большие трудности с транспортом, — объясняет причины создавшегося положения мастер В. А. Устьянцев.

Кстати, училище выделило для подвоза стройматериалов на комплекс самосвал и трактор «Т-150». Обе машины сейчас вышли из строя, и руководители ПМК-208 вместо того, чтобы помочь СПТУ в ремонте транспорта, что они, кстати, обязаны делать по договору, не спешат ввести их в действие и наладить снабжение стройки.

Обещания обещаниями, ими, как говорится, сыт не будешь. Пока оптимизм строителей ничем конкретно не подкрепляется. Навряд ли удовлетворит заказчика практика завышения цифр освоения, которой почему-то придерживаются в ПМК-208. За шесть месяцев этого года была освоена 131 тысяча рублей капиталовложений, а строители отчитались за 174 тысячи. В плановом отделе нам сказали, что в августе будет освоено примерно 58 тысяч рублей, а на стройке мастер В. А. Устьянцев назвал нам цифру—25 тысяч. Согласился с этим и начальник ПТО А. П. Симанских. Комментарии здесь, как говорится, излишни.

Нам думается, что управляющий трестом «Свердловскосвхозстрой» Владлен Николаевич Скляр обратит внимание на темпы строительства СПТУ № 2 и выполнит свое обещание, данное на заседании облисполкома — освоить в этом году 500 тысяч рублей капиталовложений. Для этого необходимо обеспечить стройку плитами перекрытия, кирпичом, балками, транспортом

И. СВЕТЛИЧНЫЙ,
заместитель начальника областного управления профтехобразования.
С. АНИСИМОВ,
наш спец. корр.
Камышлов.

Союз нерушимый

РСФСР

«Ориону» дан старт

«Вышли в камское устье. Мореходные, прочностные и вибрационные испытания «Ориона» с полной загрузкой на полуметровой волне завершены успешно» — такая телеграмма получена в Горьковском центральном конструкторском бюро «Вымпел» от испытателей нового судна на воздушной подушке.

На многих малых реках страны известна созданная конструкторами бюро юркая и быстроходная «Зарница». Ей не страшны ни быстрые перекаты, ни песчаные отмели. Этими же качествами наделен и «Орион». Но «младший брат» берет на борт уже не 48, а 80 пассажиров и мчит их со скоростью 60 километров в час — почти вдвое быстрее «Зарницы».

ТАДЖИКСКАЯ ССР

Поле Чутака Уразова

В Таджикистане начался сбор хлопка. Первые тонны «белого золота» сдала на приемный пункт хлопководческая бригада колхоза имени Ленина Гиссарского района. В списки тружеников этого передового коллектива включен и погибший на фронте Герой Советского Союза Чутак Уразов.

Славен путь храброго воина. Довелось ему участвовать в сражении и на латвийской земле. Укрывшись в бревенчатом сарае, пулеметчик Уразов вел огонь по врагу.

Чутак не заметил, как вспыхнула соломенная крыша. Огненные хлопья падали на настил чердака. Загорелись и бревна. Храбрый воин стрелял из пулемета прицельными очередями. Но вот кончились патроны. Уразов потянулся за автоматом. Внезапная боль резанула плечо, он потерял сознание. Фашисты не рискнули войти в пылающий сарай...

Земляки занесли имя героя в список 14-й комплексно-механизированной бригады колхоза имени Ленина, которой руководит коммунист Сафар Коджаев.

На этом поле колхозники выращивают хлопчатник. Высокие урожаи получает бригада Сафара Ходжаева. Нынче коллектив обязался собрать по 38 центнеров с гектара и сдать 277 тонн хлопка-сырца. Производственное задание погибшего героя сообща выполняют все 18 членов бригады. Заработок его перечисляется в созданный в колхозе «фонд Чутака Уразова».

(ТАСС).

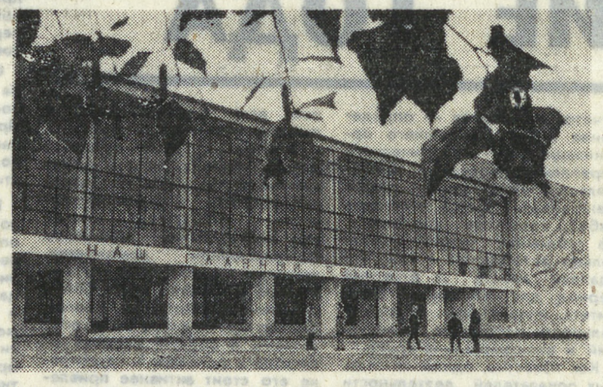

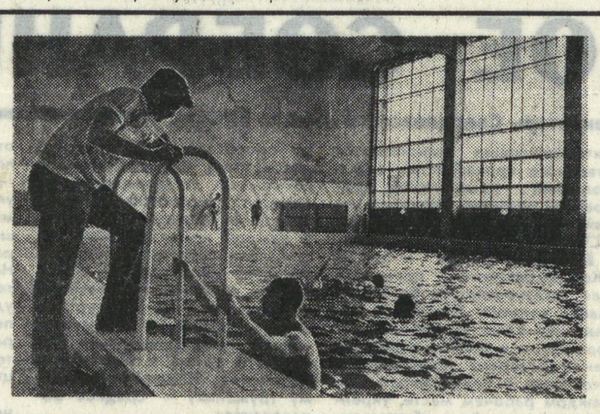

Амурская область. Широким фронтом идут монтажные и бетоноукладочные работы на Всесоюзной ударной комсомольской стройке, Первенец дальневосточной гидроэнергетики даст ток в конце 1975 года. Ежегодно станция будет давать народному хозяйству Дальнего Востока около 5 миллиардов киловатт-часов электроэнергии.

Для строителей Зейской ГЭС недавно построен Дворец спорта (на левом снимке). На снимке справа — тренер В. Костиков проводит очередное занятие в секции плавания, которую посещает более 500 человек.

Снимки В. Мариковского.

Люди науки

ОБЫКНОВЕННАЯ ГЕРОИЧЕСКАЯ ЭПОПЕЯ

ВО ВЧЕРАШНЕМ НОМЕРЕ ЧИТАТЕЛИ «НА СМЕНУ!» ПОЗНАКОМИЛИСЬ С ПЕРВЫМ ПИСЬМОМ НАШЕГО СПЕЦИАЛЬНОГО КОРРЕСПОНДЕНТА Г. ФЕДОРОВОЙ, ПРИСЛАННЫМ ЕЮ ИЗ ЗАПОЛЯРНОГО ПОСЕЛКА ЛАБЫТНАНГИ, КОТОРЫЙ РАСПОЛОЖЕН В ЯМАЛО-НЕНЕЦКОМ НАЦИОНАЛЬНОМ ОКРУГЕ. АВТОР РАССКАЗАЛ О РАБОТЕ СВЕРДЛОВСКИХ УЧЕНЫХ НА НАХОДЯЩЕМСЯ ЗДЕСЬ СТАЦИОНАРЕ ИНСТИТУТА ЭКОЛОГИИ РАСТЕНИЙ И ЖИВОТНЫХ УРАЛЬСКОГО НАУЧНОГО ЦЕНТРА АКАДЕМИИ НАУК СССР.

СЕГОДНЯ МЫ ПРЕДЛАГАЕМ ВНИМАНИЮ ЧИТАТЕЛЕЙ ВТОРОЕ ПИСЬМО НАШЕГО КОРРЕСПОНДЕНТА.

ЛАБЫТНАНГИ... Лабытнанги... это слово означает «Семь лиственниц»... Семь лиственниц в Заполярье — поэтично... Но и в самом деле, есть в поселке Лабытнанги улица, название которой звучит символически — «Зеленая горка». Тут владения биологов. В сущности, Зеленая горка —это маленький лесопарк, оазис в тундре, где сейчас полным-полно голубики... А в центре его двухэтажное здание и еще три домика — Салехардский стационар. И дети сотрудников и работников стационара гуляют днем и собирают ягоды к обеду... Часть деревьев росла здесь раньше, часть посажена биологами.

Лабытнанги, пригород Салехарда, поселок-труженик. Здесь идет перевалка грузов, пришедших на Север по железной дороге, — на пароходы, баржи; здесь расположена крупнейшая лесобаза: лес Севера нужен стране; но еще больше нужен, наверное, газ... В Лабытнангах находится несколько строительных организаций: здесь базируются и строители газопровода Медвежье — Центр. Отсюда уходят на разведку недр Северной земли отряды геологов и геофизиков. Лабытнанги и Салехард — это как бы главные центры освоения Севера. Поднимаются в небо вертолеты, уходят в Обскую губу катера... Уренгой и Надым, Нумги и Тазовское — здесь как-то очень быстро осваиваешься с большой группой географических понятий, популярность которых обозначает только одно: человек покоряет Север! Экспедиции геологов ныне базируются на мысе Харасавэй на берегу Карского моря — еще 600 километров на Север; подбираются геологи к острову Белому...

В речном трамвайчике слышу разговор:

— А что он, не может отказаться от командировок?

— Да не хочет! Домой приедет, день этаким фертом походит — и снова куда-нибудь на буровую... Жена, наверное, думает, что его на работе замучили, несчастного, командировками, а он без них жить не может...

Это очень характерно для Севера — вот такой энтузиазм, зачастую самопожертвование...

ВПРОЧЕМ, зачем я говорю обо всем этом? Ведь, казалось бы, какая связь между стационаром биологов — и освоением Севера? У одних — задачи чисто практические, а другие делают науку. Правда, работа на Севере сама по себе требует от человека высоких качеств, работа на Севере — это преимущественное право молодежи, людей выносливых, сильных, мужественных. Иных людей Север не держит. Иные — те, что приехали за длинным рублем, — через год-другой бегут отсюда как от чумы.

А на стационаре биологов люди живут уже по 10—15 лет. Они — настоящие северяне, которых Север проверил на прочность. Живут по-настоящему, а не по-походному, оседло и цивилизованно. Сидишь в любой их квартире — здесь, в Лабытнангах — и отдыхаешь душой. Тебя окружают книги, со вкусом подобранная мебель, даже пианино (тут учатся дети и музицируют взрослые) — легко можно вообразить себя где угодно: в Москве, Ленинграде, Свердловске... Разве только есть особый северный колорит — то срез лиственницы привлечет тебя, то рога оленя или коллекция уникальных камней...

Но квартиры и для самих ученых — это краткое отдохновение души. Их основная жизнь — в поле, в глуши, тундре, там, куда и геологи не всегда забираются, и в лабораториях, расположенных тут же, в одном доме с их квартирами. Испытание Севером — холодом и ветрами, полярными ночами и тяжелыми ежедневными переходами на полевых работах — биологи выдерживают с честью.

Но связь между стационаром биологов и освоением Заполярья — не только в том, что биологи, как и газовики, геологи, геофизики, речники, летчики, — мужественные люди...

Другая — и более глубокая связь в том, что исследования биологов необходимы для рационального рачительного освоения богатств Севера. Биологи здесь — на переднем крае науки. Их исследования показывают, что может человек взять от тундры, а что должен сохранить, сберечь... Потому что здесь, в тундре, пройдет один раз вездеход — и десятилетия тундра будет восстанавливать искореженный растительный покров. Здесь все процессы замедленны — и отмеченностей тундры, возможностей повышения продуктивности тундровых сообществ — животного и растительного мира, разработка научных основ освоения и охраны тундры — одно из важных направлений работы Института экологии, работы, которую институт ведет в рамках Международной биологической программы. Директор Института экологии академик С. С. Шварц избран председателем Международного рабочего комитета по теме «Тундра».

А работа на стационаре в Лабытнангах и наблюдения на базе «Харп» — это «горячие точки» науки, это самый передний край.

КАЖДЫЙ год в Салехард из Свердловска отправляются на полевые работы отряды ученых. Уже вернулись обратно группы докторов наук Л. Н. Добринского, Н. Н. Данилова и В. С. Смирнова, еще продолжает свои исследования в районе реки Вольи отряд ихтиологов Д. Л. Венглинского.

На стационаре «Харп» я встретила молодого орнитолога Славу Рыжановского из лаборатории энергетики биогеоценотических процессов и лаборанта Сергея Шутова. Они прошли за полевой сезон чуть не весь Ямал, вернулись с мыса Каменного и ведут сейчас исследования на «Харпе». Орнитолога — вот кого поистине ноги кормят. По 30—40 километров ежедневно! Особенно трудно даются эти километры весной, когда ученые устанавливают численность, видовой состав, изучают гнездования птиц. Тогда шагать надо мимо, когда птицы сидят в гнездах.

Когда я встретилась с ними, они по очереди дежурили у ловчей сети. Не дежурить нельзя— запутается пичуга и погибнет! Они берут птицу, смотрят направление полета, ход линьки, соотношение молодых и старых особей, кольцуют птиц — и те взвиваются в небо.

Но работа орнитологов — это не только изучение фауны тундры. Они также изучают пути повышения продуктивности тундры, совместно с энтомологами исследуют взаимосвязи между количеством насекомых и птиц. Здесь же, на «Харпе», работали в это время аспиранты—ботаник Ольга Минеева, зоолог Светлана Токмакова, лаборантки и студентки Уральского госуниверситета...

Всем им предстоит с окончанием полевого сезона вернуться в Свердловск. А здесь, на Ямале, останутся и будут вести постоянные исследования сотрудники Салехардского стационара. Их всего 17 человек, но их научная работа значит очень многое...

Большая группа сотрудников стационара — ихтиологи. Это и понятно. Бассейн Оби богат рыбой — и ученые, выполняя хоздоговоры с Тюменским институтом СибрыбНИИпроект и работая по плану Института экологии, разрабатывают практические рекомендации для ведения рыбного промысла, разведения рыб. Они изучают пути и методы повышения продуктивности популяций рыб, особенно ценных, сиговых.

ИХТИОЛОГУ Ирине Николаевне Брусыниной повезло, как все считают, еще больше. Она работает в рамках Международной биологической программы, ведет эксперименты с гольяном — маленьким обитателем северных водоемов, и совсем недавно защитила кандидатскую диссертацию.

Проследить весь жизненный цикл гольяна, его реакции на те или иные создаваемые искусственно в ходе эксперимента изменения внешней среды, увеличения численности особей в замкнутом водоеме — все это служит решению той же проблемы повышения продуктивности тундры. Но Ирина Николаевна в своей работе нашла еще одно направление. По-видимому, гольяны выделяют в воду особые вещества, которые при неблагоприятных условиях сдерживают рост и развитие этой маленькой рыбки. Глубже постичь этот процесс саморегуляции в природе, в сообществах живых существ — сложно и заманчиво.

Работы ихтиологов дополняют исследования группы зоологов, цитолога Т. С. Амстиславской, физиолога растений, директора стационара Ю. Ф. Рождественского. Различная специализация и позволяет вести исследования тундры в комплексе.

Для Юрия Филипповича Рождественского любовь к Северу переплавилась в такую совершенно практическую задачу, как озеленение городов Севера. В самом деле, почему зелень в Лабытнангах — «собственность» биологов? Почему нет кустов и деревцев на улицах поселка, нет садов и скверов? Это возможно — и это должно быть!

Зоологи изучают законы приспособления к изменениям внешней среды, пути повышения продуктивности полевок, ондатры, песцов и других животных Севера — то есть вносят свою долю в разработку важнейшего направления деятельности института: прогнозирования и регулирования численности животных, исследования путей их миграции и законов их эволюции.

С РАННЕЙ весны пустеют квартиры и лаборатории на Зеленой горке. Уходят в рейсы экспедиционные суда «Наука» и «Зоолог», пыхтят трудяги-вездеходы. Наступает полевой сезон. Острова на Оби и северное побережье Ямала, глухомань Заполярного Урала и чавкающая под ногами бесконечная тундра — везде прошли биологи! Приключения? Сколько угодно! Романтики — хоть отбавляй!

Но не это, или не столько это, привлекает людей. Вот уехал сегодня на катере к далекому брошенному поселку Ямбура Виктор Николаевич Бойков, шагает он с ружьишком за плечами — нужно проверить численность млекопитающих на этом участке. Шагает — а нет-нет, да вспомнит, как там дочь... Поступать уехала Ира в Уральский государственный университет, по следам родителей решила пойти... И вот это — важно. Что дети, которые подрастают, в семьях ученых в Лабытнангах, сумели понять и полюбить трудную работу своих родителей.

Маленький коллектив стационара живет весело и дружно. Люди объединены общими интересами, и каждый из них делает свое дело, вносит свой вклад в науку. И эта работа ученых нужна Северу так же, как и труд геологов, моряков, летчиков, газовиков, всех тех, чьи суровые профессии мы привыкли связывать с героической эпопеей освоения Севера. И биолог — тоже профессия мужественных...

Г. ФЕДОРОВА,
наш спец. корр.
Пос. Лабытнанги, Ямало-Ненецкий национальный округ, Тюменская область.

МИР СЕГОДНЯ

Народ Болгарии празднует 30-летие социалистической революции. За прошедшие годы Народная Республика Болгария с помощью Советского Союза и других стран социалистического содружества из отсталой аграрной страны превратилась в государство с высокоразвитыми промышленностью, сельским хозяйством, передовой культурой.

На снимке справа: панорама нефтехимического комбината в Бургасе. Нефтехимическая промышленность республики — сравнительно новая отрасль хозяйства. Она создана при содействии Советского Союза.

В Народной Республике Болгарии любят и ценят советскую книгу. Один из крупнейших книжных магазинов в Софии носит имя В. И. Ленина. Ежедневно его посещают тысячи покупателей.

На снимке слева: магазин имени Ленина в Софии.

Фотохроника ТАСС.

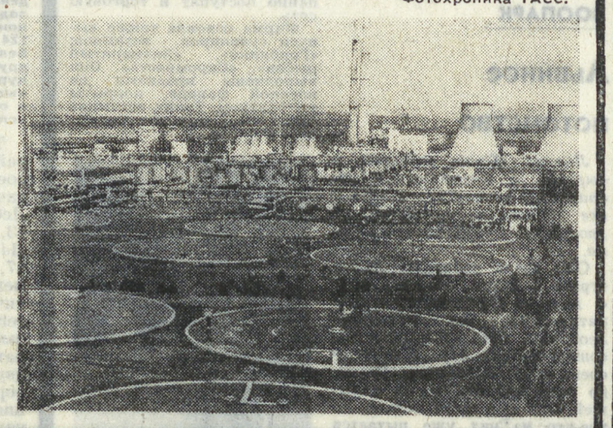

МЫ С ВАМИ, ПАТРИОТЫ!

Идет международная неделя солидарности с народом Чили.

Минул год с тех пор, как чилийская военщина обрушила на страну фашистский террор, утопив в крови свободу народа.

Нужно немедленно остановить руку убийц, спасти человеческие жизни.

Наш еженедельник «Ви увриер» активно включился в эту борьбу. Один швед, свидетельские показания которого мы опубликовали, заявил в редакции: «Особенно пострадали от террора жители окраин, рабочие».

За несколько недель до путча, 11 сентября, газеты оппозиции обещали смерть тысячам чилийских демократов. Они выполнили свои угрозы и не пощадили сторонников правительства Народного единства. Многие из них мертвы. Аугусто Оливарес, член Исполкома Международной организации журналистов, пал от руки фашистов рядом с президентом Альенде. Всеобщая конфедерация труда и «Ви увриер» имели честь принять у себя мадам Оливарес, вдову покойного, и выразили ей сердечную симпатию, заверив ее в полной и твердой солидарности.

Никогда пресса Чили не была так свободна, как во время правительства Альенде. Сегодня в Чили нет свободной прессы. Хунта вменяет печати в обязанность дезинформировать народ, дезориентировать его и одурачивать. Для хунты всякий журналист, который не подчиняется команде «Смирно!», является врагом. Если он иностранец, его высылают из страны. 500 чилийских журналистов — безработные, тысячи рабочих типографий, радиотехников — тоже. В Сантьяго выходит только четыре ежедневные газеты.

«Ви увриер» предоставляет свои страницы борцам за интересы народа Чили и будет делать это впредь. В годы фашистской оккупации Франции «Ви увриер» выпустила около 300 подпольных номеров. Она знает цену жертвам тех, кто с опасностью для жизни издавал и распространял эти газеты. Это является честью нашей профессии. Борьба чилийских патриотов — это наша борьба.

Р. ТЕЛЬЕ,
главный редактор еженедельника «Ви увриер».

Париж.

НАМ ТОЛЬКО ЧТО СООБЩИЛ ТЕЛЕТАЙП

● **ДАР-ЭС-САЛАМ,** 10 сентября. (ТАСС). По сообщениям из Иоганнесбурга, расистские власти ЮАР провели мобилизацию резервистов специальных ударных отрядов «Командос». В срочном порядке они направлены на границу с соседним Мозамбиком, где, как сообщается, они проводят «учения» в обстановке повышенной боевой готовности. Однако, как отмечает иоганнесбургская газета «Стар», спешная переброска «Командос» в приграничные с Мозамбиком районы понадобилась для оказания моральной, а в перспективе — и военной поддержки правоэкстремистским мятежникам Мозамбика.

● **БОННЕ,** 10 сентября. (ТАСС). Над территориями ФРГ, Бельгии, Нидерландов и Великобритании начались трехдневные учения военно-воздушных сил НАТО. Они пооходят под кодовым названием «Крэк форс».

ФАКТЫ СВИДЕТЕЛЬСТВУЮТ

РЕКОРДНЫЕ РАСХОДЫ

КОГДА западногерманский бундестаг обсуждал государственный бюджет ФРГ на 1974 год, произошел довольно знаменательный случай, красноречиво характеризующий отношение правых сил этого государства к наращиванию военной мощи страны.

Государственный бюджет ФРГ предусматривает рекордную сумму расходов, причем по предложению правительства прямые военные расходы в этом бюджете составляют 28,87 миллиарда марок. Это значительно больше, чем было ассигновано на военные нужды страны в предыдущем году. И все же представитель оппозиционной партии ХДС А. Хаузер заявил, что «хотя оппозиция одобряет военную статью бюджета, но она не считает военные расходы достаточными».

За дальнейшее, постоянное наращивание военных ассигнований, за создание самых мощных вооруженных сил в Западной Европе в лице бундесвера, ратуют не только крайне правые, реваншистски настроенные элементы. Они встречают понимание и со стороны определенных правительственных кругов ФРГ — военные статьи бюджета страны растут из года в год, вооруженные силы государства являются предметом особой заботы правительства ФРГ.

Об этом убедительно говорят факты нашей сегодняшней подборки.

● Бюджет ФРГ на 1974 год — рекордный, он предусматривает расходы в сумме 136,4 миллиарда марок.

● Крупнейшей статьей бюджета по-прежнему являются военные ассигнования. Прямые военные расходы составят в ФРГ около 29 миллиардов марок, более чем на два миллиарда больше, чем в прошлом году.

● Прямые и косвенные военные расходы в нынешнем году составят 43 миллиарда марок и явятся самыми крупными военными расходами за время существования ФРГ.

● Сейчас в ФРГ ежегодно сооружается военных объектов на сумму около 1 миллиарда марок.

● 427 казарм и зданий для учебных заведений имеет сегодня в своем распоряжении бундесвер. Этой «жилплощади» хватает для размещения полумиллионной армии.

● В нынешнем году мотомеханизированные подразделения бундесвера будут полностью оснащены новыми бронетранспортерами типа «Мардер». Экипаж машины 10 человек, шестеро из них составляют десант.

● Бронетранспортер «Мардер» вооружен 20-миллиметровой автоматической пушкой, двумя пулеметами, имеет шесть мортирок с дымовыми снарядами, по бортам машины расположены подвижные сферические амбразуры для ведения огня из личного оружия. На бронетранспортере может быть установлена и безоткатная реактивная пушка. Броня машины обеспечивает защиту от снарядов калибра 20—25 миллиметров, а лобовая броня — от осколков снарядов калибра 155 миллиметров.

● Свыше 1500 зенитных спаренных пушек калибра 20 миллиметров имеется сейчас на вооружении подразделений западногерманских военно-воздушных сил для защиты аэродромов, складов и радиолокационных станций. Военно-морские силы ФРГ имеют 300 таких орудий.

● В части бундесвера поступят в этом году 700 20-миллиметровых одноствольных зенитных пушек для борьбы с низколетящими самолетами.

● Западногерманские фирмы, специализирующиеся на производстве вооружения, рассчитывают на новые большие заказы. В частности, концерн «Мессершмидт — Бельков» ожидает заказ на 300 новых вертолетов. Сейчас концерн производит ракеты «Милан» и «Корморан», он и ведет переговоры с США о поставке им ракет «Роланд».

● Более чем 350 миллионов марок будет истрачено на поставку бундесверу новых бронетранспортеров для танковых и моторизованных бригад.

● В 2 миллиарда марок обойдется западногерманскому налогоплательщику принятие на вооружение нового боевого самолета «Альфа-джет», серийное производство которого должно начаться в 1977 году. Этот самолет должен заменить находящиеся сейчас на вооружении бундесвера «Фиат-91».

● В бундесвере на управляемых американских ракетах «Сайдвиндер» класса «воздух—воздух» головки самонаведения заменяются новыми, западногерманского производства, имеющими лучшие данные.

● В январе этого года первая партия ПТУРС (противотанковый управляемый реактивный снаряд) «Милан» поступила на вооружение бундесвера. В дальнейшем сухопутные войска ФРГ должны получить еще 6 000 таких снарядов.

● Для сухопутных сил ФРГ закуплены 35-миллиметровые самоходные зенитные установки, всего 432 машины. Стоимость этой покупки — 2,1 миллиарда марок. Заказано также около 14 миллионов снарядов к ним.

● На вооружение военно-воздушных сил ФРГ поступают сейчас американские самолеты «Фантом». В 1976 году на вооружение авиации начнут поступать новые самолеты «Альфа-джет», а в 1978 — «Панавиа-200», над разработкой которых уже в течение многих лет работают западногерманские специалисты и конструкторы некоторых других западноевропейских стран.

● Расходы на разработку многоцелевого истребителя «Панавиа-200» с 1971 по 1975 год составят 1,726 миллиарда марок.

● Военная продукция стала одной из постоянных статей экспорта западногерманской промышленности. Так, концерн «Краус-маффей» продает танки типа «Леопард». Они были закуплены Бельгией, Голландией, Норвегией. Сейчас в Италию из ФРГ поступают части этой машины, из которых будет собрано около 600 «Леопардов».

● Военное командование Западной Германии постоянно повышает боеготовность своих вооруженных сил. Войска бундесвера регулярно принимают участие в многочисленных маневрах, проводимых внутри страны и за ее пределами, в агрессивном блоке НАТО и вне его. На сентябрь в ФРГ отмечены большие маневры военно-воздушных сил бундесвера, под кодовым названием «Черное небо». В них примут участие наземные и воздушные силы США, расположенные в Западной Германии.

● По заданию Пентагона западногерманские фирмы уже много лет принимают участие в испытании химического оружия. Так, западногерманская фирма «Шеринг» проводила опыты с ядовитыми веществами, которые американцы широко применяли в Индокитае. В ее лабораториях, в частности, был испытан яд «пиклорам», после применения которого гибнет все живое и в течение долгих лет невозможна ни растительная, ни животная жизнь.

● Командование бундесвера решило оснастить свои истребители - бомбардировщики специальными бомбами для действия с малых высот. Особенность бомбы — тормозная парашютная система, которая замедляет полет бомбы и дает возможность самолету уйти на безопасное расстояние. Бомбы эти сбрасываются с высоты 30 метров. Они изготовлены в двух вариантах — 250 и 400 килограммов.

● Согласно данным, которые правительство ФРГ направило бундестагу, в неофашистской партии (НДП) сейчас насчитывается около 21 тысячи членов.

НАЙДИ ПРИЗВАНЬЕ В КЛУБЕ

Хорошо организованная художественная самодеятельность — это не только культурный и содержательный отдых, это и действенное средство в воспитании молодого человека, в его поисках своего призвания.

О том, как привлечь юношей и девушек в кружки художественной самодеятельности, помочь им раскрыть свой талант, рассказывает сегодня руководитель эстрадного оркестра Верхнесалдинского Дворца культуры имени Первого мая Юрий Всеволодович Снежинский, который уже двадцать пять лет занимается организацией художественной самодеятельности и был членом оргкомитета и жюри проходившего в Свердловске фестиваля советской песни. Ю. В. Снежинский был и организатором студенческого эстрадного оркестра в Свердловском музыкальном училище имени Чайковского и первого эстрадного оркестра в Алапаевском Дворце культуры металлургов.

— Не могу равнодушно, без сожаления смотреть на тех, кто бесцельно, впустую проводит свое свободное время. Так и хочется взять этих молодых людей за руки и привести в Дом культуры, где есть столько возможностей интересно отдохнуть, заняться любимым делом, раскрыть свои дарования. И все-таки то, что юноши и девушки нередко не хотят участвовать в художественной самодеятельности, заставляет нас, культработников, серьезно анализировать свою работу, искать причины недостатков в ней и методы ее совершенствования.

Обычно в кружки художественной самодеятельности приходят те, кто уже чем-то интересуется, кто дорожит своим временем, ценит каждую свободную минуту. За этих ребят можно не волноваться — они и дорогу в жизни сумеют найти, и досуг свой организовать всегда смогут, как надо. В работе с этой категорией молодежи от руководителей кружков требуются преимущественно профессиональные знания. А вот талант воспитателя и организатора необходим больше в работе с теми, кто не умеет сам определиться в жизни, быстро меняет увлечения, легко поддается чужому влиянию. Помочь такому человеку найти свой талант, раскрыть свои способности — нелегкая, но почетная задача.

Хочется рассказать одну историю. Было это в Алапаевске, где я работал руководителем оркестра. Пришли ко мне двое незнакомых парней, переглянулись, сказали: «Интересуемся музыкальными инструментами». А в это время меня позвали к директору. Не спокойно было на душе и все-таки решился: оставил их в комнате, где были гитара, контрабас и другие оркестровые инструменты. «Попробуйте свои силы, — говорю. — Может, понравится». И ушел. Полчаса в кабинете директора мне показались вечностью. Обратно я почти прибежал. А когда открыл двери комнаты для занятий, увидел увлеченные лица парней, которые кто во что горазд играли и пели.

Так и остались они в оркестре. А спустя год, в доверительной беседе, они признались мне, что пришли тогда с целью украсть кое-что из инструментов...

Не только из подобных случаев, но и из повседневных наблюдений напрашивается твердый вывод: главное в нашей работе — суметь расположить к себе молодого человека, заинтересовать его. И потом, во время занятий, музыкант, как и любой другой специалист, рождается не сразу. Сначала стараешься заметить, какой музыкальный инструмент парню больше всего по душе. Запоминаешь репертуар, который он выбирает по своей инициативе. Если он, например, увлекается только «шлягерами», начинаешь, потихоньку убеждая, создавать для него более серьезный репертуар, который бы он захотел играть и с которым бы он справился. Так постепенно, шаг за шагом, от мелодий однодневок подводишь своего ученика к серьезной песне, к большому музыкальному произведению.

Формирование хорошего самодеятельного коллектива происходит на основе совместной работы руководителя кружка и его участников, построенной на взаимопонимании, на взаимоподдержке.

В аварийном здании старого клуба Верхней Салды, куда я приехал в 1956 году, развлечениями и отдыхом были, в основном, кино и танцы. Начинать создание своего оркестра пришлось с нуля. Немало было потрачено сил и энергии, чтобы собрать ребят, приобрести кое-какие инструменты, начать репетиции.

— Напрасно стараетесь, — охлаждал наш организационный пыл прежний директор клуба. — Все равно ничего не выйдет.

Но занятия продолжались. Не только по вечерам, в будни, но уже и в выходные дни шли репетиции. Очень хотелось нам с ребятами в здание нового Дворца культуры, который уже достраивался, войти признанным коллективом. И вот накануне 1957 года оркестр выступил перед слушателями с первой большой программой.

Сейчас в оркестре занято 35 человек. Если в момент его формирования мы старались пригласить только умеющих играть на музыкальных инструментах, то теперь принимаем всех, даже если эти люди не знают нотную грамоту. Занятия нашего кружка строятся так: три раза в неделю с оркестром и три раза — с новичками.

Успех в проводимой в клубе, Доме или Дворце культуры работе во многом зависит и от заинтересованности в ней руководителей этих культмассовых учреждений. Среди директоров, с которыми мне приходилось «строить» художественную самодеятельность, талантливыми руководителями можно назвать немногих. С одним из них, Николаем Петровичем Степановым, я работаю уже десять лет. За эти годы в Верхнесалдинском Дворце культуры было организовано одиннадцать коллективов, среди которых агитбригада, ансамбль песни и пляски, балетная студия, цирковой кружок, киностудия и другие, значительно выросло количество участников художественной самодеятельности, их выступления проходят на уровне, не уступающем профессионалам... Во всем этом, так же как и в создании одного из самых современно оснащенных музыкальными инструментами и высокоорганизованных, каким его знают в области, оркестров большая заслуга Н. П. Степанова, человека эрудированного, увлеченного своим делом.

Бывает так, что подающие надежды ребята вдруг собираются уходить из оркестра. Начинаешь выяснять причины и, к удивлению своему, сталкиваешься с противодействием тех, кто в первую очередь, казалось бы, должен помогать нам. Помехой в нашей работе становится мнение родителей, — что «занятия в кружках художественной самодеятельности только отвлекают от серьезных дел, от учебы», — или категоричное заявление мастера на производстве — «давай или работать, или танцевать».

Занятия в коллективах художественной самодеятельности, где хорошо поставлена работа, не только не мешают ребятам учиться, а напротив, помогают им, расширяют их эрудицию, дисциплинируют, делают их более организованными, а жизнь их насыщенной и интересной.

В организации культурного досуга молодежи мы, культработники, всегда возлагаем большие надежды на помощь со стороны руководителей предприятий, где работают наши ребята. Без их содействия трудно налаживать работу в клубах, Домах и Дворцах культуры. Там, где вступление юношей и девушек в кружки встречают косыми взглядами, не помогают подменяться сменами, когда это необходимо, несерьезно относятся к успехам ребят в художественной самодеятельности, как правило, больше всего тех, кто предпочитает вечеру в клубе — домашнюю вечеринку, бутылку за углом, хулиганство.

И все-таки надо сказать, что из кружков художественной самодеятельности уходят только те, кто еще не успел втянуться в занятия, по-настоящему не заинтересовался. В основном же все ребята, которые приходят в Дома и Дворцы культуры, остаются здесь, добиваются немалых успехов. Из оркестров, с которыми приходилось мне работать, вышло много музыкантов-профессионалов: это бывший руководитель оркестра Алапаевского Дворца культуры металлургов Станислав Каминских, тромбонист Пермского оперного театра Владимир Рогозин и другие.

Хотелось бы сказать и о фестивалях советской песни, о всесоюзных и областных конкурсах «Молодые голоса». Это очень хорошее и нужное дело. И прежде всего потому, что оно является продуктивным стимулом в нашей работе, выявляет и поощряет самую способную молодежь.

Ю. СНЕЖИНСКИЙ,
руководитель эстрадного оркестра Верхнесалдинского Дворца культуры имени Первого мая.

СПОРТ

НА ПЕРВОМ МЕСТЕ — СБОРНАЯ КОМАНДА СВЕРДЛОВСКОЙ ОБЛАСТИ ● ТРОЙКА СИЛЬНЕЙШИХ ОПРЕДЕЛИЛАСЬ ● «ДИНАМО» НАБИРАЕТ ОЧКИ

● ЛЕГКАЯ АТЛЕТИКА

ШЕСТНАДЦАТЬ «ПРОПУСКОВ» В ФИНАЛ

VI СПАРТАКИАДА НАРОДОВ СССР 1975

В Ижевске проходили зональные соревнования VI летней Спартакиады народов РСФСР по легкой атлетике, которые завершились победой сборной команды Свердловской области. На втором месте челябинские спортсмены, на третьем — пермяки.

После состязаний по трем видам спорта (велосипедному, городошному и легкой атлетике) в спартакиаде Урала уверенно лидирует сборная Свердловской области. Послезавтра в Тюмени и Кургане спартакиадные матчи начинают женские и мужские волейбольные команды, которые будут бороться за путевки на финальные соревнования Спартакиады народов РСФСР. А у легкоатлетов уже 16 представителей нашей области—чемпионов Урала продолжат борьбу в следующем этапе. Однако их число может увеличиться, так как многие участники нашей сборной, хотя и не стали чемпионами, но показали высокие результаты, которые тоже могут стать «пропуском» в финал.

Так, В. Иванов из свердловского «Калининца» занял в беге на «стометровке» третье место, но с достаточно хорошим временем — 10,4 сек. А чемпионом на этой дистанции стал Ю. Маевский (свердловский спортклуб «Кедр») —10,3. Динамовец А. Куклов стал вторым в беге на 400 метров с барьерами, установив новый рекорд Свердловской области, который теперь равняется 53 секундам ровно.

Успешно выступила представительница спортклуба «Кедр» Г. Виноградова в беге на 3000 метров. С результатом 9 мин. 39,8 сек. она стала чемпионкой Урала, а ее подруга по команде И. Таборская из свердловского СКА была на этой дистанции второй. Динамовец В. Закиров, проявив бойцовские качества, уверенно выиграл бег на 10000 метров — 29 мин. 44 сек. Студент Свердловского сельскохозяйственного института Е. Ураевский стал чемпионом в беге на дистанции 200 метров — 21,8 сек.

Следует также отметить завоевавших звание чемпионов Урала студентку УПИ Н. Шабалину (прыжки в длину — 6 м 3 см), свердловского армейца В. Ульянова (100 метров с барьерами—14,4 сек.), Н. Зобова из «Калининца», пробежавшего дистанцию 3000 метров с препятствиями за 8 мин. 53,04 сек.

Л. СТЕПАНОВ.

● ФУТБОЛ. ПЕРВЕНСТВО ОБЛАСТИ

БЕЗ НЕОЖИДАННОСТЕЙ

Очередной тур первенства области не принес неожиданностей. Лидеры вновь одержали победы: «Кедр» (Свердловск) — «Старт» (Верхняя Салда)—2:0, «Уралсбест» (Асбест) — «Высокогорец» (Нижний Тагил) — 0:1, «Темп» (Каменск-Уральский) — «Спутник» (Нижний Тагил) — 1:3.

Остальные матчи принесли следующие результаты: РТИ (Свердловск) — «Никель» (Реж) — 2:4, «Металлург» (Алапаевск)—«Северский трубник» (Полевской) — 1:1, «Динас» (Первоуральск) — «Калининец» (Свердловск) — 0:0.

За три тура до конца чемпионата тройка лидеров практически определилась: у свердловского «Кедра» 33 очка, у нижнетагильских «Спутника» и «Высокогорца» соответственно 29 и 26 очков. А занимающий четвертое место каменск-уральский «Темп» имеет только 20. Причем у лидеров еще по игре в запасе.

Подходит к концу розыгрыш первенства и во второй группе. Здесь в первой подгруппе впереди «Горняк» (Кушва) — 16 очков, а во второй — «Горняк» (Качканар) — 22 очка.

● ФУТБОЛ. ВТОРАЯ ЛИГА

ОЧЕРЕДНАЯ ПОБЕДА ЛИДЕРА

Среди команд пятой зоны уверенно лидируют футболисты барнаульского «Динамо». В последнем туре они принимали на своем поле прокопьевский «Шахтер» и добились убедительной победы — 3:0. Сейчас барнаульцы, набрав в 26-ти встречах 40 очков, оторвались от ближайших соперников по турнирной таблице на 8 очков.

На второе место вышел «Вулкан» из Петропавловска-Камчатского, который на своем поле обыграл команду курганского «Зауральца»—2:0. У камчатских футболистов набрано 32 очка. Столько же очков и у «Амура» из Благовещенска, который в Тюмени проиграл «Нефтянику»—0:1, но у футболистов «Амура» несколько хуже разница забитых и пропущенных мячей, и они занимают третье место.

Остальные матчи тура закончились так: «Локомотив» (Челябинск)—«Селенга» (Улан-Удэ) — 2:3, «Автомобилист» (Красноярск)—«Торпедо» (Томск)—5:0, «Сахалин» (Южно-Сахалинск)—«Чкаловец» (Новосибирск)—1:0, СКА (Хабаровск) — «Иртыш» (Омск)—2:0.

Нижнетагильский «Уралец» после выигрыша в этом туре «Авиатора» из Иркутска (2:0) переместился в турнирной таблице на две ступеньки вверх и занимает одиннадцатое место среди восемнадцати команд пятой зоны.

Сегодня «Уралец» на своем поле проводит очередной матч, его соперником будет «Селенга».

● НА ОРБИТАХ ЧЕМПИОНАТОВ

В ЭТОТ РАЗ — «БРОНЗА»

В Риме финишировал чемпионат Европы по легкой атлетике. В составе советской сборной выступал свердловский армеец Юрий Исаков. На зимнем первенстве Европы этого года свердловчанин, показав в прыжках с шестом одинаковый результат с финном Каллиомяки, завоевал титул чемпиона. На этот раз Юрий стал бронзовым призером, преодолев высоту 5 м 30 см. Звание чемпиона Европы с результатом 5 м 35 см завоевал ленинградец В. Кинкун. Всего же в активе советских спортсменов на этом чемпионате — девять золотых медалей.

● ЛЕГКАЯ АТЛЕТИКА

КРОСС НА УКТУСАХ

СОЛНЕЧНОЙ, ТЕПЛОЙ ПОГОДОЙ ВСТРЕТИЛИ УКТУССКИЕ ГОРЫ ЛУЧШИХ ЛЕГКОАТЛЕТОВ ОБЛАСТИ. ЗДЕСЬ ПРОХОДИЛИ ФИНАЛЬНЫЕ СОРЕВНОВАНИЯ ОБЛАСТНОГО ПРОФСОЮЗНО-КОМСОМОЛЬСКОГО КРОССА.

Первыми на старт вызываются девушки. У них самая короткая дистанция — 1500 метров. Лучшее время показывает Ирина Васильева из спортклуба «Калининец».

Юноши соревновались на трехкилометровой дистанции. Первым на финишной поляне показался В. Щокотов из спортклуба «Спутник» (Нижний Тагил), он второй год подряд стал победителем областного профсоюзного комсомольского кросса на этой дистанции.

В упорной борьбе проходил забег на 2000 метров у юниорок, где лучшее время показала спортсменка из свердловского «Малахита» Вера Храмцова.

Интересная и красивая борьба развернулась на живописной восьмикилометровой трассе у мужчин. Сразу со старта вперед вышли два спортсмена: А. Цуканов из «Искры» (Каменск-Уральский) и студент УПИ В. Морозов, которые почти всю дистанцию возглавляли бег. Но километра за полтора до финиша оказалось, что больше сил сохранилось у каменск-уральского спортсмена, который постепенно начал уходить вперед и показал лучший результат.

По итогам финальных соревнований была составлена сборная команда области, которая примет участие в зональных соревнованиях первенства РСФСР в конце сентября.

В. ВОЗЖАЕВ.

На снимке В. ДОЛГАНИНА: забег юниорок на дистанцию 2000 метров.

ДОБРЫЙ ДЕНЬ, УРАЛЬЦЫ

ИСКУССТВО

Восьмое, эстрадное...

В Свердловском музыкальном училище им. Чайковского открылось восьмое отделение — эстрадное. Оно будет готовить артистов эстрады: электрогитаристов, электроорганистов, пианистов, саксофонистов, ударников, вокалистов.

«Желающих учиться на эстрадном отделении было много, — рассказывает директор училища Владимир Иванович Турченко. — Но для того, чтобы быть артистом эстрады, надо иметь не только желание, но и данные. Поэтому в группу эстрады, руководимую одним из опытнейших преподавателей училища Валерием Куцановым, отобраны лучшие из лучших — такие, например, как Валерий Топорков, лауреат телевизионного конкурса «Молодые голоса». Учащиеся будут поддерживать тесную связь со Свердловской государственной филармонией, где им предстоит выступать на профессиональной сцене, вместе с «кадровыми» артистами. Здесь они будут проходить свою учебно-производственную практику.

Занятия уже начались. В добрый путь, будущие артисты эстрады!

ЮННАТСКАЯ РАБОТА

Кольца... для скворчат

Только начался учебный год, а юннаты Камышловского района уже спешат рапортовать в районный отдел народного образования о своей работе. Рассказать им есть о чем. Юннаты из Большепульниковской восьмилетней школы участвовали в прополке саженцев, для зимующей птицы собрали 12 килограммов ягод рябины.

Юные друзья природы из Порошино заложили питомник деревьев и декоративных кустов; соорудили 120 искусственных гнездовий для пернатых.

Учащиеся Аксарихинской средней школы работали нынче по заданию Рязанской орнитологической станции: окольцевали 50 скворчат. А для птиц, остающихся на зимовку, подготовили 50 килограммов семян и ягод.

ПУТЕШЕСТВИЯ

Зовут дороги

Десять лет назад от свердловского железнодорожного вокзала в первый рейс отправился поезд «Уралец». Пассажирами его были туристы Свердловской области.

За десять лет путешествия на поезде стали популярными. Сегодня у поезда «Свердловск» — так называют теперь бывший «Уралец» — 21 маршрут. Десятки тысяч уральцев побывали во многих городах нашей страны, посетили исторические места, музеи, посмотрели памятники русского зодчества. Только в этом году на туристском поезде «Свердловск» путешествовало более 8000 человек.

С сентября по декабрь Свердловское бюро путешествий и экскурсий организует юбилейные маршруты по городам Средней Азии, Молдавии, Украины, Закарпатья, Кавказа, Прибалтики. К услугам уральцев будет предоставлено 86 самолетных маршрутов, десять автобусных, 32 железнодорожных, пять теплоходных...

Больше всего, пожалуй, отдыхающих ездят на поездах «Здоровье» — у них семнадцать маршрутов по нашей области. Свыше 50 тысяч человек совершили в этом году поездки на поездах «Здоровье».

Кроме дальних путешествий, Свердловское бюро путешествий и экскурсий организует множество поездок по городу и окрестностям, по свердловским музеям и крупным предприятиям промышленного центра Урала.

ЗООПАРК

Львиное потомство

Львица Жанна родилась и выросла в Свердловском зоопарке. В начале этого лета у нее появилось потомство — трое львят. Сейчас им три месяца.

Они очень забавные, любят играть с мячом, бороться друг с другом. Рождаются львята пятнистыми, как маленькие леопарды. Эти пятнышки не сошли до сих пор. Жанна — очень заботливая мама. Ревниво оберегает она своих малышей. Они еще сосут молоко, но кое-кто из них уже пытается отведать и мяса.

Львята пока находятся в одной клетке со своей мамой. У клетки этой всегда много посетителей — больших и маленьких.

НОВЫЕ ТОВАРЫ

Украсьте квартиру!

Свердловская мебельная фирма «Авангард» начала изготовлять сувениры — инкрустированные, из дерева, настенные панно «Снегири» и «Филин». Они набраны из кусочков ценных пород — ореха, красного дерева, дуба, ясеня, клена — и отделаны полиэфирным лаком.

В этом году 3500 таких панно поступят в торговую сеть.

Фирма освоила также выпуск сувениров - эстампов: «Грибники», «Знаменитый рыбак», «Скромность». Они выполнены красками на клееной фанере, покрыты нитролаком. Таких эстампов будет выпущено три тысячи экземпляров.

СУЗДАЛЬ. Трудящиеся древней Владимирской земли, многочисленные гости, приехавшие из Москвы, Горького, Ярославля и других городов страны, отметили 950-летие Суздаля — города-музея, крупного международного туристского центра. В праздничных концертах на древней Красной площади приняли участие народные артисты СССР А. Иванов и Е. Беляев, под сводами Рождественского собора звучали в исполнении знаменитой республиканской русской хоровой капеллы имени А. Юрлова героические хоры, на территории музея деревянного зодчества под открытым небом играли самодеятельные фольклорные коллективы владимирских рожечников, гусляров, ложечников.

На снимке: хлебом-солью встречает гостей солистка ансамбля «Суздальские голоса» Ольга Гуреева; большой интерес у многочисленных гостей и туристов вызвали театрализованные «свадебные игры», в которых «главные роли» исполняли настоящие пары новобрачных.

Фотохроника ТАСС.

МУЗЫКАЛЬНАЯ СТУДИЯ

ИГРАЕТ И ПОЕТ «ЭВРИКА»

Собралась как-то группа ребят — самодеятельных музыкантов. Решили создать свой ансамбль. Все есть. Есть энтузиазм, есть репертуар, есть инструменты. У каждого из ребят небольшой артистический опыт. Вроде все, что для ансамбля необходимо. Нет только названия.

Вот сидят музыканты и думают. Час думают, два. Одно название не звучит, другое — старо, третье для эстрады не подходит. Вдруг кто-то как закричит: «Эврика! Я придумал! Давайте назовемся...» Дальше его даже слушать не стали, «Эврика» — это хорошо. То, что надо.

Это было в 1966 году. Много музыкантов прошло через ансамбль. С некоторыми расставались «без слез». О многих жалеют до сих пор. Но тот состав, который выступает сейчас, пожалуй, самый сильный за все время существования «Эврики» — ансамбля Уральского политехнического института.

За эти восемь лет где только не побывал ансамбль, на каком уровне концерты не проводил. От игры на танцах в студенческом общежитии до участия в областном фестивале советской песни. От красного уголка до киноконцертного театра «Космос» и Дворца спорта. Это в Свердловске. А еще были (не говоря уже о множестве городов и поселков области) Хабаровский край, Сахалин, Комсомольск-на-Амуре, погранзаставы восточной границы СССР, куда «Эврика» ездила по путевке ЦК ВЛКСМ, фестивали в Перми, Казани, гастроли на Черноморском побережье. И где бы ни выступали молодые артисты, всюду их горячо принимала любая аудитория — рабочие и студенты, колхозники и солдаты.

«Эврику» любят. Доказательство тому — многочисленные грамоты, благодарности ребятам за высокое исполнительское мастерство.

Слушая этот ансамбль, забываешь, что перед тобой не профессионалы. Музыка навсегда связала их вместе. И эта творческая дружба, взаимопонимание молодых музыкантов — немаловажный фактор успеха самодеятельного коллектива.

Конечно, успех ансамбля зависит и от выбора репертуара. Ребята очень внимательно подходят к нему. Основная тема в репертуаре «Эврики» — гражданско-патриотическая. С большим вдохновением всегда исполняется «Хатынь» И. Лученка. Молодые музыканты по-своему пережили песню, заставили ее по-новому звучать, внесли дополнительные штрихи, расставили акценты. Или «Тишина» Л. Гурова. Высокие чувства вложили в нее ребята. Своеобразная манера исполнения, стремление никому не подражать, создать «свою» песню тоже объясняют завоеванную ансамблем популярность.

«Эврику» любят за то, что ее концерты всегда идут на подъеме, что называется, «с искрой». За всем этим лежит большой труд. Трижды в неделю у «Эврики» репетиции. Начинаются они в шесть и заканчиваются близко к полуночи. Так что не всегда «легкая» музыка легка в действительности.

Надо сказать, что большинство инструменталистов «Эврики» поет. Правда, не у каждого сильный и красивый голос, но в общем хоре они все звучат слаженно и профессионально.

Конечно, хотелось бы рассказать обо всех членах эстрадного коллектива. Но лучше один раз увидеть (а в данном случае и услышать)... Концерт «Эврики» — ее лучшая визитная карточка.

А. ИОНИН.

ШАХМАТНЫЙ КЛУБ

УСПЕХ НА КОНКУРСЕ

Недавно подведены итоги 2-го всероссийского конкурса по составлению шахматных задач по разделу двухходовок, проведенного редакцией газеты «Молодой ленинец» (Курган). На конкурс поступило 257 задач от 124 авторов России, Украины, Белоруссии, Грузии, Латвии и других республик. В этом конкурсе приняли участие шахматные композиторы Свердловска и области и добились немалого успеха.

Так, агроном Режевского района **Алексей Ивунин** завоевал III приз. Вот его задача. Белые: Кра8, фа1, Лс8, Ле6, Се5, Cf5. Kd1, пешки: b3, g3 (9), черные: Крd5, Фе3, Лd4, Ch6, пешки: a2, c4, d2, e7, g5 (9). Задача в современном стиле, на тему циклического чередования стратегических моментов. Первый ход решения надо выбирать точно, ввиду наличия двух ложных следов, опровергаемых очень тонко. Решите эту задачу и укажите, какие стратегические моменты чередуются. Молодой способный композитор Нижнего Тагила **Феликс Першин** представил задачу, отмеченную вторым похвальным отзывом. Даем и эту задачу: Белые: Крd7, Фg1, Ле1, Ch7, Ка8, Kb3, пешки: c2, f2, f7 (9), черные: Крd5, Лf5, Cf6: Ке3, пешки: b4, b5, c3, f3, f4 (0).

Вот еще одна задача — свердловчанина **Виктора Селиванова,** отмеченная пятым похвальным отзывом. Белые: Крb7, Фh6, Ле1, Лg3, Cb6 Се2, Ке3. Пешки: b3, f4 (9), черные: Кре4, Ла1, Лd2, Ch1. Пешки: a6, c2, d6, h7 (8).

Приятная задача с хорошим первым ходом, предоставляющим два свободных поля черному королю. В задаче осуществлена игра прямой и косвенной батарей, с тематическим ложным следом.

* * *

Студент II курса Уральского электромеханического института инженеров железнодорожного транспорта **Валерий Шавырин** увлекается шахматной композицией со школьной скамьи.

В итальянском шахматном журнале «Италиа Сшахистика» № 12 за 1973 г. была опубликована следующая задача:

А. Козлов и В. Шавырин (Свердловск)

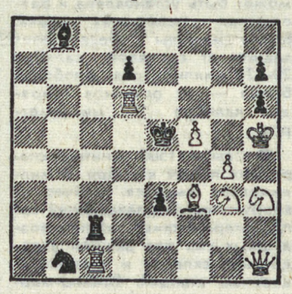

Вот содержание этой задачи: тематические ложные следы. 1. Ке2? (А) угроза 2. Фh2× (Б), опровержение 1... Лс4! (В) 1. Ке4? (Г) угроза 2. Cg7× (Д), опровержение 1... С:d6! (Е). В решении все эти ходы, угрозы и опровержения повторяются, но уже имеют другое значение и другой порядок.

1. Фh2! (Б) угроза 2. Ке2× (А) 1... Лс4 (В) 2. Ке4× (Г) 1... С:d6 (Е) 2. Cg7× (Д). Дополнительный вариант 1... Л:h2, 2. Лс5×.

Итак, ждем ваших писем.

НАШЕ СПРАВОЧНОЕ БЮРО

ТВ

Среда, 11

ПЕРВАЯ ПРОГРАММА

11.00 — МОСКВА. Программа передач.
11.05 — Цв. тел. Утренняя гимнастика.
11.20 — Новости.
11.30 — Цв. тел. «Мы — юные интернационалисты».
12.00 — С. Сапиро. «Без конца». Телевизионный многосерийный спектакль. Часть 2-я. «Старые истории».
17.25 — МОСКВА. Программа передач.
17.30 — «Чукоккала». Научно-популярный фильм.
18.00 — «По родной стране». Развитие народного хозяйства СССР.
18.30 — «Слово о полку Игореве».
19.00 — Наука сегодня.
19.30 — Цв. тел. «Сильные, смелые, ловкие».
20.00 — Новости.
20.15 — Цв. тел. «Театр «Колокольчик».
20.30 — Цв. тел. Играет Л. Власенко.
21.00 — К Неделе солидарности с народом Чили. «Чили. Время борьбы, время тревог». Телевизионный документальный фильм.
22.00 — Премьера телевизионного многосерийного спектакля. С. Сапиро. «Без конца». Часть 3-я. «Дело в принципе».
23.00 — «Время». Информационная программа.
23.30 — «Литературные чтения».
24.00 — Цв. тел. «Наш адрес — Советский Союз».

ВТОРАЯ ПРОГРАММА

17.50 — Свердловск. Учебная программа. Физика. III курс. Дифракция света (окончание).
19.10 — Сопромат. III курс. Решение статически неопределимых задач при растяжении — сжатии.
20.30 — Философия. II курс. Возникновение марксистской философии и основные этапы ее развития. Материя и основные формы ее существования.
21.45 — Новости.
22.00 — Концерт «Осенние мелодии».

Четверг, 12

ПЕРВАЯ ПРОГРАММА

11.00 — МОСКВА. Программа передач.
11.05 — Цв. тел. Утренняя гимнастика.
11.20 — Новости.
11.30 — Цв. тел. «Сильные, смелые, ловкие».
12.00 — С. Сапиро. «Без конца». Часть 3-я. «Дело в принципе».
17.20 — МОСКВА. Программа передач.
17.25 — Цв. тел. «Истоки жизни». Научно-популярный фильм.
18.15 — «Шахматная школа».
18.45 — Беседы о спорте.
19.15 — Цв. тел. «Книга в твоей жизни».
20.00 — Новости.
20.15 — Цв. тел. «Веселые нотки».
20.30 — «А ну-ка, девушки». Соревнования молодых агрономов.
21.30 — Цв. тел. «Песня-74».
22.10 — Премьера телевизионного многосерийного спектакля. С. Сапиро «Без конца». Часть 4-я. «Главная должность».
23.00 — «Время».
23.30 — Цв. тел. К закрытию Дней культуры Народной Республики Болгарии в СССР. Концерт.

ВТОРАЯ ПРОГРАММА.

19.00 — Свердловск. Программа передач. Новости.
19.10 — «Показывают кинолюбители». «На Ирбитском стекольном».
19.30 — «Старинный вальс». Телефильм.
20.00 — «Лайский комплекс — в срок».
20.30 — Для вас, малыши!
20.45 — Новости.
21.00 — «Мальчики». Художественный фильм.

РАДИО

ЧЕТВЕРГ, 12 СЕНТЯБРЯ

6.30 — Программа передач. **6.35** — Областные известия. **6.45** — Народная музыка стран социализма. **7.15** — Гимнастика для детей. **7.25** — Обзор областных газет. **7.40** — Комментарий «К итогам работы промышленности области за август». **7.50** — Объявления. **8.15** — Композиторы Урала. Музыка Е. Гиммельфарба. **9.10** — Объявления. **16.45** — Обзор газеты «Вечерний Свердловск». **16.50** — Дневник зрителя и объявления. **18.00** — «Из племени корчагинцев». (О книге Ф. Овчаренко «В сантиметре от сердца»). **18.30** — «Страницы классики». Римский-Корсаков. Опера «Садко». **18.55** — «Внимание: технические новинки». **20.00** — Областные известия. **20.20** — «Помочь человеку». Очерк о народном судье И. Балаеве из Свердловска. **20.40 — Передачи из Москвы.**

СМОЛЕНСКИЙ ДРАМАТИЧЕСКИЙ ТЕАТР
в помещении драматического театра
Сегодня ХОЗЯЙКА ГОСТИНИЦЫ
12-IX ЗОЛОТАЯ КАРЕТА

СВЕРДЛОВСКИЙ ТЕАТР МУЗЫКАЛЬНОЙ КОМЕДИИ
Сегодня МОЯ ПРЕКРАСНАЯ ЛЕДИ
12-IX С ПЕРВЫМ АПРЕЛЯ!
13-IX ГРАФИНЯ МАРИЦА

КИНОКОНЦЕРТНЫЙ ТЕАТР «КОСМОС»
Сегодня
новый широкоформатный художественный фильм
ОКЛАХОМА, КАК ОНА ЕСТЬ.
Сеансы в 12, 16, 20 ч.

СЕГОДНЯ В КИНОТЕАТРАХ:
ОКТЯБРЬ — **Апачи.**
СОВКИНО — **Свой парень.**
УРАЛ — **Жемчужина в короне. Ну, погоди! Дети Ванюшина. Молодой Хуарес.** В зале документальных фильмов **Рассказывают очевидцы.**
ТЕМП — широкоформатный фильм **Возврата нет.**
СТАЛЬ — **Кавказская пленница.**
ЭКРАН — **Мой добрый человек. Генералы песчаных карьеров.**
ИСКРА — **Про Витю, про Машу и морскую пехоту. Железная маска** (две серии). **В бой идут одни «старики».**
ЮЖНЫЙ — **Всадник без головы. Кавказская пленница.**
МИР — **Апачи.**
СОВРЕМЕННИК — **Кавказская пленница.**
Им. МАЯКОВСКОГО — **Чудаки. Женщины и берсальеры.**
ЗАРЯ — **Она и дьяволы** (две серии). **Земля Санникова.**
ЛУЧ — **Декамерон-40.**
КОМСОМОЛЕЦ — **В бой идут одни «старики».**
АВИАТОР — **Миллион лет до нашей эры.**
ПРОГРЕСС — **Белая роза.**
ЗНАМЯ — **Воздушные приключения** (две серии). **В бой идут одни «старики».**
БУРЕВЕСТНИК — **Мой добрый человек.**

ПОГОДА

12—13 сентября по области ожидается переменная облачность, на севере области местами кратковременные дожди, на юге — преимущественно без осадков. Ветер юго-западный, 5—10 метров в секунду. Температура воздуха ночью 6—11, днем 19—24, на крайнем севере 15—20 градусов тепла.

ГОРОДСКОЕ ПРОФЕССИОНАЛЬНО-ТЕХНИЧЕСКОЕ УЧИЛИЩЕ № 11
(высокой культуры труда и учебы)

ГОТОВИТ ОБУВЩИКОВ

4—6-го разрядов.
В училище можно приобрести следующие специальности:

со сроком обучения 2 года — **РАСКРОЙЩИКОВ ВЕРХА ОБУВИ, ЗАГОТОВЩИКОВ ВЕРХА ОБУВИ, ЗАТЯЖЧИКОВ ОБУВИ;**

со сроком обучения 1 год — **ФРЕЗЕРОВЩИКОВ ОБУВИ С УМЕНИЕМ РАБОТАТЬ ШЛИФОВАЛЬЩИКОМ, ВЫРУБЩИКОВ ДЕТАЛЕЙ НИЗА ОБУВИ.**

Принимаются юноши и девушки с образованием 8 классов.

Учащиеся находятся на гособеспечении. Заработная плата выдается в установленном порядке. Время учебы зачисляется в трудовой стаж.

Учащиеся с образованием 10 классов принимаются на обучение со сроком 1 год по всем специальностям. Получают стипендию 30 руб. и 30% от заработанной суммы.

При училище имеется школа рабочей молодежи.

Общежития училище не имеет, учащиеся размещаются на частных квартирах, им предоставляются льготы по оплате жилья.

При поступлении необходимы документы: свидетельство об образовании, паспорт или свидетельство о рождении, характеристика из школы, 6 фотокарточек разм. 3×4 см, справка с места жительства, заявление от поступающего и родителей.

Адрес училища: гор. Свердловск, ул. Мира, 39а, ГПТУ № 11, тел. 54-99-53, 54-99-99. Трамваи № 8, 13, 15, 23, ост. «Профессорская».

СВЕРДЛОВСКИЙ ИНСТИТУТ НАРОДНОГО ХОЗЯЙСТВА — ОДИН ИЗ КРУПНЫХ ЭКОНОМИЧЕСКИХ ВУЗОВ СТРАНЫ — ГОТОВИТ СПЕЦИАЛИСТОВ ВЫСШЕЙ КВАЛИФИКАЦИИ.

В ИНСТИТУТЕ РАБОТАЮТ ПЛАТНЫЕ

ВЕЧЕРНИЕ И ЗАОЧНЫЕ ПОДГОТОВИТЕЛЬНЫЕ КУРСЫ

ДЛЯ ПОСТУПАЮЩИХ В ВУЗ.

Курсы работают в Свердловске, Тюмени, Перми, Нижнем Тагиле.

Подготовка учащихся ведется на все факультеты и специальности.

9-месячные вечерние и заочные подготовительные курсы будут работать с 1 октября 1974 г. по 1 июля 1975 года.

Стоимость обучения на 9-месячных вечерних курсах 20 руб., на заочных курсах — 12 руб.

Занятия на вечерних подготовительных курсах будут проводиться 3 раза в неделю по 4 часа, на заочных подготовительных курсах — в воскресные дни с 10 час. утра.

При поступлении на вечерние и заочные подготовительные курсы предъявляются: копии с аттестата или диплома, справка с места работы, заявление на имя ректора с указанием специальности, квитанция об уплате денег.

Деньги за обучение на вечерние и заочные подготовительные курсы переводятся по почте по адресу: гор. Свердловск, Ленинское отделение Госбанка, расчетный счет 141002, институт народного хозяйства, подготовительные курсы.

Документы принимаются по адресу: гор. Свердловск, ул. 8 Марта, 62, комната 318, подготовительные курсы.

Это полезно знать

В СЕМЬЕ — ПЕРВОКЛАССНИК

Вашему ребенку исполнилось семь лет, он поступил в первый класс. Для него начинается новая, школьная жизнь, меняется весь жизненный уклад ребенка. У него теперь свои заботы и обязанности.

Каждая семья, отправляя впервые ребенка в школу, искренне желает, чтобы он учился и вел себя хорошо, чтобы был здоров. Для этого необходимо правильно и четко организовать его распорядок дня, создать необходимые санитарно-гигиенические условия в семье.

В возрасте семи-восьми лет дети не могут самостоятельно регулировать свой труд и отдых, они требуют неослабного внимания со стороны родителей. Приучите ребенка изо дня в день делать все в установленное время. К закаливанию и утренней гимнастике им трудно привыкать — делайте зарядку вместе с ними. Подражание взрослым — могучий союзник в воспитании детей.

Вставать ребенок должен за час-полтора до школы, чтобы все успеть. Приводите нового ученика в школу чисто и опрятно одетым и причесанным. Научите его следить за своим внешним видом, это имеет огромное значение в воспитании организованности и дисциплины. Приучайте его проверять: всё ли он взял, не забыл ли чего дома — учебные принадлежности, чистый носовой платок, расческу и т. д.

Придя из школы домой, учащийся должен пообедать и около часа заняться спокойными играми, а слабым детям следует поспать. После этого часа полтора лучше провести на воздухе, в подвижных играх. С 16 до 17 часов — приготовление домашних заданий. При этом через полчаса необходимо делать перерыв минут на пять-десять. Если ученик приступает к приготовлению домашних уроков в одно и то же время, у него вырабатывается к этому привычка, он быстрее втягивается в работу. После занятий — снова прогулка, в 19—20 часов — ужин, в 9 часов вечера — сон. Четкий режим школьника способствует успешной учебе и нормальному физическому развитию.

Очень важно позаботиться о рабочем месте первоклассника. Стол и стул, которыми он пользуется, должны строго соответствовать его росту. Следите, чтобы ребенок сидел за столом прямо, не сутулился, не наваливался грудью на край стола, локти должны лежать на столе, плечи — симметричны, иначе появляется искривление позвоночника. При неправильной посадке может испортиться и зрение.

Лучшей формой отдыха детей являются подвижные игры. Некоторые родители иногда в виде наказания оставляют ребенка дома, лишая его прекрасного средства укрепления здоровья. Учащиеся начальных классов должны находиться на свежем воздухе не менее 3—3,5 часов. У каждого первоклассника наряду с книгами должны быть мяч, скакалка, коньки и лыжи.

Учащихся с первого класса необходимо привлекать к посильному физическому труду и помощи семье. Они должны заботиться сами о чистоте своей одежды, обуви, пришивать оторвавшиеся пуговицы, вешалки, помогать старшим поддерживать порядок в квартире.

Особое значение имеет питание. Школьник должен питаться четыре раза в день. Первый завтрак дети получают дома, в 7-30. В школе, во время большой перемены, они получают второй, обязательно горячий завтрак. Обед по возвращении из школы — и ужин не позднее чем за полтора часа до сна. Если ребенок правильно питается и соблюдает режим, у него всегда будет хороший аппетит.

Нервная система первоклассника легко ранима, и обращаться с ним надо ровно, спокойно, доброжелательно. Никогда не следует кричать или применять меры физического воздействия.

Школа стремится научить детей разумно относиться к своему здоровью, прививать детям прочные гигиенические навыки. Долг родителей — настойчиво следить за тем, чтобы в домашних условиях дети точно выполняли все советы, которые даются в школе. Надо, чтобы и сами взрослые соблюдали правила гигиены, подавая хороший пример детям.

Ведь эти навыки станут привычкой на всю жизнь.

А. БАБУШКИНА,
методист областного Дома санитарного просвещения.

ЖУРАВЛИНАЯ ИСТОРИЯ

ЭТЮДЫ О ПРИРОДЕ

Было это весной, не в этом году. Оказался я у старого охотника Ивана Петровича.

— Давно тебя поджидаю, — сказал старик. — Сюрприз есть.

Зашумел на столе самовар. Приятно под его монотонное гудение пить чай. Иван Петрович подул на блюдце, прикусил кусочек сахару.

— Значит, приболели у меня ноги. Думаю, пойду в лес, к муравейнику. Дам муравьям пожалить... — неторопливо начал рассказывать он. — Иду по лесу. — Вдруг слышу — курлыканье! Остановился. Радуюсь — весну несут журавушки. Смотрю в небо — вот они, низко летят, медленно. Устали, бедные... И тут грянул ружейный выстрел — один из журавлей начал медленно падать. Что за аспид, думаю, стрелял? Побежал в ту сторону, да где там... Одного журавля и нашел: бьет о землю крылом, дергает лапкой, голову подымает, а встать не может. Осмотрел птицу — перебиты левое крыло и левая лапка. Взял я ее тогда домой. Здоров сейчас Яша, пошли — покажу.

Большая серая птица на длинных ногах стояла посреди двора, склонив голову набок. Много раз я видел журавлей в небе, но чтоб вот так рядом — никогда. Птица не боялась, не шарахалась.

— Яша, — позвал старик. Журавль повернул голову и сделал несколько осторожных шажков. Старик подал птице стручок гороха.

... На открытие летне-осенней охоты я ехал с группой охотников. Вот и знакомый домик Ивана Петровича. Попросил шофера остановить машину и ступил на знакомое крылечко. На зов вышел Иван Петрович:

— Здравствуй, здравствуй! — обнял и долго мял, как медведь, в своих крепких руках. — Помнишь журавля-то? Улетел он тогда, вылечил я его. Нынче по весне с подругой вернулся... Живут тут рядом, на болоте, журавленка вывели. Вот что, мил человек... Скажи охотникам — пусть ненароком не подстрелят журавушек.

М. ПЕЛЕВИН.
Красноуфимск.

Редактор Г. ЧУКРЕЕВ.

Звоните: Редактор — 51-28-61. Зам. редактора — 51-38-75. Ответственный секретарь — 51-74-67. Секретариат — 51-47-26 и 58-95-48. Отдел рабочей и инженерной молодежи — 58-96-11, 51-46-55. Отдел коммунистического воспитания — 51-60-33. Отдел комсомольской жизни и молодежных проблем, отдел сельской молодежи — 51-56-69. Отдел военно-спортивный — 51-39-09 Отдел учащейся молодежи — 58-93-89. Отдел литературы и искусства — 58-92-41 Отдел информации — 51-34-22 58-92-37 Отдел писем — 51-16-81. 51-28-32. Фотокорреспондент — 51-38-28.

Пишите: 620219. Свердловск. ГСП-153. ул. 8 Марта 8. Редакция газеты «На смену!».

НС 36651. Заказ № 10477. Типография изд-ва «Уральский рабочий». Свердловск, проспект Ленина № 49. Тираж 145 000