ПРОЛЕТАРИИ ВСЕХ СТРАН, СОЕДИНЯЙТЕСЬ!

НА СМЕНУ!

ГАЗЕТА ОСНОВАНА В 1920 ГОДУ

ОРГАН СВЕРДЛОВСКОГО ОБКОМА ВЛКСМ

№ 175 (9772) ◆ СРЕДА, 4 СЕНТЯБРЯ 1974 г. ◆ Цена 2 коп.

Пятилетку — досрочно!

Все — на поверку!

5. ТРЕБУЮТСЯ КОРРЕКТИВЫ...

РЕЙД в ремонтно-механическом цехе Первоуральского новотрубного завода закончился. Подведем итоги. Начнем с высказываний участников рейда. Тех, кто в иных условиях, возможно, и не имел бы права голоса. Оба они не выполняют нормы выработки. Оба, как говорила одна из участниц нашего рейда, «еще не люди для бригады». Но об этом несколько позже. Послушаем отстающих, тех, кто, по сути, мешает работе цеха своей плохой работой:

— Я, как молодой рабочий, — писала в анкете, которую провели в цехе «прожектористы», участники рейда, токарь Надя Микрюкова, — смело могу сказать, что в цехе, а точнее в нашей смене «С», в соревновании мало внимания самим людям уделяется. Работы, как правило, с начала месяца мало, а в конце его — чуть ли не сутками не выходим из цеха. Да и тогда не всегда вовремя поставляют на станки заготовки. А без запаса у станка — какая же работа! Еще, я думаю: мало внимания уделяется воспитательной работе. С молодым рабочим и не разговаривают даже, какой уж там, в наших-то условиях, разговор по душам. И вот я что думаю: разве мне хочется ходить в отстающих? Или мне приятно, что все на меня как на лентяя смотрят? Пусть меня научат работать. Я готова, только чуточку бы внимания побольше. И мне очень-очень хочется работать лучше, но не умею я пока, вот в чем моя беда.

— А я вот что скажу, — говорил вслед за ней Толя Музакка, тоже токарь и ему тоже девятнадцать лет, — надо, чтобы работа у молодых поразнообразней была. А то разве это дело — дадут какую-нибудь деталь и гоняешь ее тысячи раз, так-то ведь всякий интерес к работе улетучится. Да и на станок мой посмотрите. Разве это станок? Дребезжит весь. Я, конечно, не требую нового, не больно хороший я токарь, но этот-то в исправности все же надо держать, не так ли? Будет интереснее работа, будут хоть малость с моими желаниями считаться, а не махать на меня рукой, то и работать, наверное, буду лучше.

Как видим из этих высказываний, проблема отстающих, невыполняющих нормы не является их «сугубо личной» проблемой. Их беды идут от общих недостатков в организации производства, труда, соревнования. Выходит, утверждение, что такие молодые рабочие «еще не люди для бригады», в принципе неверно. Вопрос надо ставить по-другому: этих людей, которые пришли в цех недавно, нужно научить работать, нужно воспитать в них чувство ответственности за коллектив.

В ремонтно-механическом цехе, как уже говорилось в предыдущих материалах рейда, много молодежи. Но коллективности нет, получается — каждый сам по себе. Они не связаны производственным циклом, не объединило их и соревнование, которое организуется во многом формально. А в то же время рядом работают бригада Зольникова, рабочие Серебряков, Бессонова, которые показывают примеры высокоорганизованного труда, настоящего коллективизма. Обобщить бы и распространить их опыт! Но такую задачу комсомольская организация цеха перед собой не ставила.

Участники рейда, собственно, вообще не увидели активных действий бюро ВЛКСМ по оказанию помощи молодым в повышении квалификации, в выработке и выполнении обязательств. Хотя все могло быть иначе. Молодой рабочий определяет свою программу. Каждая цифра в его обязательствах экономически обоснована, каждая строка побуждает к деятельности, к борьбе. И с самого начала — организована работа по осуществлению высоких обязательств, созданию условий для высокопроизводительного труда. Внедрено регулярное подведение итогов. И самое главное — не только выявляются победители, но и анализируются причины отставания, вырабатываются конкретные меры для выполнения обязательств каждым молодым тружеником. Так должно быть. Однако в жизни не все идет по заранее определенной схеме. Коррективы вносит каждый конкретный случай. Можно отдать все на откуп случаю, а можно вмешаться и направить дело в нужное русло.

А вот тут-то концы с концами у комсомольского бюро не сходятся. Слишком многое уходит из его поля зрения, слишком часто оказывается оно в роли стороннего наблюдателя. У молодых рабочих то и дело ломаются станки — почему не поставить вопрос о качестве ремонта, о бережном отношении к ремонту? Юноши и девушки не загружены полностью работой — и это должно быть поводом к тревоге, к принятию срочных мер. Ведь большинство молодых рабочих начинают халатно относиться к работе, когда в организации их труда появляются просчеты. И когда ослаблена воспитательная работа. В этом вот случае и появляется в коллективе атмосфера разобщенности среди молодых рабочих. Формализм в соревновании грозит нам неисчислимыми бедами. Главная из них — становление в сознании начинающего трудовую биографию чувства заброшенности, порождающего равнодушие к заботам цеха. Вот как «аукается» наш «брак» в воспитательной работе.

Участники рейда обратили внимание, например, на такой факт: в цехе мало комсомольско-молодежных коллективов, хотя те, что созданы, работают хорошо. В них каждый обладает острым чувством трудового соперничества, живет общими заботами. И в целом эти коллективы соревнуются по-настоящему, являясь при этом школой воспитания юношей и девушек. Так почему всю молодежь не объединить в комсомольско-молодежные бригады? Специфика производства сделать это позволяет. Просто не думали об этом ни организаторы соревнования в цехе, ни члены бюро ВЛКСМ. Некоторые даже считали: есть по одной такой бригаде в каждой смене — и достаточно. Из чего при этом исходили — непонятно. Хлопотно? Конечно. Ведь чего не сможет потребовать один рабочий, потребует коллектив. А потребует он в первую очередь внимания, всестороннего подхода к своим производственным и общественным проблемам.

Участниками рейда были и сами рабочие цеха. Они не только находили недостатки, высказывали замечания, но и вносили предложения по упорядочению производства, по организации досуга, по бытовым вопросам. Все это дельные предложения от людей, знающих проблемы цеха.

Когда мы передали все замечания, предложения руководителям цеха, начальник этого цеха В. Л. Гремячкин сказал: «Для меня лично материалы рейда открыли многое. Думаю, что мы издадим по цеху соответствующий приказ, в котором учтем предложения и замечания. Особенно мне импонирует совет участников рейда о создании комсомольско-молодежных коллективов из числа молодежи, работающей индивидуально. Надо обсудить это на рабочем собрании — и действовать».

А нам подумалось: хорошо бы штаб «КП» цеха проводил такие рейды регулярно, организовал эстафету полезных предложений. Пусть молодые рабочие почувствуют себя в кругу забот цеха, свою значимость.

В. КОСТЮКЕВИЧ, А. НИКОНОВ — наши специальные корреспонденты.

Блюмингу «1500» — пуск!

«ПОГОДА» СТРОЙКИ

ЭТИ БУКВЫ попадаются в Нижнем Тагиле буквально на каждом шагу. «ШПС»... При въезде в город вас встречают плакаты, панно, лозунги: «Энергию, опыт, организованность — Всесоюзной ударной комсомольской!» О строительстве широкополочного стана рассказывают транспаранты, открывающие дорогу в Тагилстроевский район города. Рядом с проходной Нижнетагильского металлургического комбината, на газетном киоске, вывеска: «Киоск закрыт. Ушла на ШПС».

...ШПС — Всесоюзная ударная комсомольская стройка крупнейшего в Европе стана широкополочных балок. Здесь устанавливается не виданное ранее оборудование. Все тут сделано по последнему слову науки и техники... И если полгода назад (какой там полгода — три месяца!) в чести на стройке, главной фигурой на блюминге «1 500» — первой очереди цеха — был строитель-плотник, бетонщик, каменщик, то теперь, в сентябре, пусковом месяце, главные фигуры — монтажники и наладчики.

— За ними слово. Быть ли блюмингу «1500» в сентябре, у них спросите, — говорит парторг строительства Г. И. Бабайлов.

— Готовим к сдаче главную нашу работу — нагревательные колодцы. С их пуском, считайте, блюминг получит «свидетельство о рождении», — говорит начальник управления «Металлургстрой» С. А. Кривоносов.

— Готовим к сдаче технологические трубопроводы, так сказать, «кровеносную систему» блюминга «1500», — говорит начальник управления «Востокметаллургмонтаж» В. Е. Подобедов.

— На неделе приступаем к опробованию механизмов и оборудования на блюминге «1500». Нынче начинаем прокрутку рольгангов на участке слиткоподачи. После нее «завертится» вся рабочая линия, — говорит инженер пуско-наладочного управления Г. К. Чемитов.

...День и ночь, вот уже десятые сутки, стоят у топок трубы № 2 эксплуатационники. Труба — «сушится». 5 сентября, по графику, они передадут эстафету «пуска», принятую ими от строителей главной понизительной подстанции ГПП-4, товарищам, берущим под свое начало нагревательные колодцы.

...Вдоль рабочей линии блюминга «1500» — монтажники, наладчики оборудования. Сняты крышки с двигателей. Осторожно снимается густая смазка с рабочих механизмов. Из-под жирного, сочного масла матовеет металл шестеренок... Кажется, к свадьбе невесту готовят — вот как любовно и бережно работают люди.

...Участок машины огневой зачистки. Только тут еще на блюминге «1500» работают строители. И они задерживают всех. Правда, круглосуточная работа в последние августовские дни на опалубке, подготовке арматуры, дает о себе знать. Три дня подряд я приходил сюда — на глазах росли каркасы будущих фундаментов. И вот на прошлой неделе началась главная работа — бетонирование. Еще несколько «горячих» дней — и тут тоже воцарится атмосфера пуска. С установкой оборудования сюда соберутся наладчики.

...Специалисты управления треста «Уралэлектромонтаж», лидирующего в соревновании за подготовку объектов к технической готовности, сегодня в машзал — его упорно на строительстве зовут «сердцем блюминга» — никого не впускают. Идут работы по раздаче напряжения от самой мощной на комбинате, новой подстанции на щиты и станции управления механизмами.

О напряженности работ, высоком накале соревнования за скорейший ввод в действие всех объектов на блюминге «1500» могу рассказывать бесконечно. На первой очереди стана широкополочных балок в Нижнем Тагиле — предпусковой период. Ежедневно «молнии» партийного и комсомольского штаба строительства поздравляют коллективы с новыми победами. Строителей. Монтажников. Да, монтажники, вот кто делает сегодня «погоду» на Всесоюзной комсомольской. И пасмурное дождливое небо, нависшее над строгими корпусами блюминга «1500», здесь ни при чем. На блюминге «1500» установились жаркие трудовые будни. В сентябре первая очередь широкополочного стана стартует в свою рабочую жизнь.

А. ТОЛИЧ.

Н. Тагил.

Даешь «Свердловский комсомолец»!

ПРИНИМАЕМ!

Ю. ПИНАЕВ, секретарь комитета ВЛКСМ Карпинской хлопкопрядильной фабрики:

— Мы внимательно следили за выступлениями наших товарищей, обсуждавших, на страницах «На смену!» предложение уралвагонзаводцев о создании в честь 30-летия Победы фонда комсомольской экономии и постройке колонны цельнометаллических вагонов «Свердловский комсомолец». Идею поддерживаем. В нашем коллективе каждый третий — комсомолец. То есть, наш вклад в постройку колонны будет значительным. На предстоящих собраниях отчетно-выборной кампании собираемся начать широкий разговор о формах участия молодых текстильщиц в соревновании по достойной встрече 30-летия Победы. Вопрос ставим так: твой конкретный взнос на лицевой счет постройки колонны вагонов — отчисления от сумм, заработанных на субботниках.

СВЯЗЬ ПОКОЛЕНИЙ

В. ФАДЕЕВ, секретарь комитета ВЛКСМ Северского трубного завода:

— Четвертый год каждая из молодежных бригад нашего завода ведет счет отчислениям в «копилку эффективности», открытую комсомольцами на старте девятой пятилетки. И если ранее мы задачу смотра бережливых, рачительных видели только в том, чтобы учиться хозяйствовать, то с предложением тагильчан получаем возможность обогатить его еще и идейно. В мирной колонне «Свердловский комсомолец» — прямая связь с танковыми колоннами «Свердловский комсомолец». И эта акция — еще одно подтверждение преемственности традиций, поколений уральцев, заботящихся не о себе лично, но об экономии каждого грамма железа, угля, топлива, то есть о росте благосостояния всего общества в целом, укреплении могущества нашей страны.

КОПЕЙКЕ — СЧЕТ!

И. СЫРОЕДИН, секретарь комсомольской организации управления треста «Уралэлектромонтаж»:

— Сегодня наши комсомольцы работают на самых горячих объектах Нижнего Тагила — на блюминге «1500» и в реконструируемых цехах Уралвагонзавода. Мы, монтажники, не производим какой-то определенной продукции, которую можно выразить в тоннах, килограммах. Тем не менее и мы, обговорив идею в комитете, решили включиться в соревнование за создание фонда комсомольской экономии, постройку колонны вагонов «Свердловский комсомолец». Рассудили так: в каждой бригаде, комсомольско-молодежном коллективе надо усилить борьбу за экономию каждой копейки народных денег. И второе. Мы призываем молодежь, комсомольцев всех ударных строек Среднего Урала работать на пусковых объектах по-комсомольски, досрочно вводя их в строй действующих. Наш взнос в колонну? Мы решили собрать на субботниках столько металлолома, сколько потребуется для постройки одного цельнометаллического вагона. Вот наше предложение инициаторам начинания: пусть все вагоны колонны «Свердловский комсомолец» будут сделаны из металлолома, собранного на субботниках молодежью нашей области.

СТУДЕНТ И УРОЖАЙ

СДАДИМ КАРТОШКУ НА «ПЯТЕРКУ»!

...Борозды. Бесконечные борозды картофельных полей. Они сейчас огласились шумом копалок и тракторов. Вчера с железнодорожного вокзала Свердловска уезжали сотни студентов вузов и техникумов города. Их ждут на селе, ждут их помощи на заготовке кормов, уборке картофеля, ждут ударного студенческого труда.

Студенты Свердловского техникума советской торговли работают в овощеводческом совхозе «Свердловский» на уборке картофеля.

На снимках А. ЛЫСЯКОВА: Елена ЛАПУЗИНА и Оля БАСТРАКОВА; на картофельном поле.

НАГРАДЫ ГЕРОЯМ КОСМОСА

УКАЗ
Президиума Верховного Совета СССР
О присвоении звания Героя Советского Союза летчику-космонавту тов. Сарафанову Г. В.

За успешное осуществление орбитального полета на космическом корабле «Союз-15» и проявленные при этом мужество и героизм присвоить звание Героя Советского Союза с вручением ордена Ленина и медали «Золотая Звезда» летчику-космонавту тов. **Сарафанову Геннадию Васильевичу.**

Председатель Президиума Верховного Совета СССР Н. ПОДГОРНЫЙ.
Секретарь Президиума Верховного Совета СССР М. ГЕОРГАДЗЕ.

Москва, Кремль.
2 сентября 1974 г.

УКАЗ
Президиума Верховного Совета СССР
О присвоении звания Героя Советского Союза летчику-космонавту тов. Демину Л. С.

За успешное осуществление орбитального полета на космическом корабле «Союз-15» и проявленные при этом мужество и героизм присвоить звание Героя Советского Союза с вручением ордена Ленина и медали «Золотая Звезда» летчику-космонавту тов. **Демину Льву Степановичу.**

Председатель Президиума Верховного Совета СССР Н. ПОДГОРНЫЙ.
Секретарь Президиума Верховного Совета СССР М. ГЕОРГАДЗЕ.

Москва, Кремль.
2 сентября 1974 г.

УКАЗ
Президиума Верховного Совета СССР
О присвоении звания «Летчик-космонавт СССР» тов. Сарафанову Г. В.

За осуществление космического полета на корабле «Союз-15» присвоить звание «Летчик-космонавт СССР» тов. **Сарафанову Геннадию Васильевичу.**

Председатель Президиума Верховного Совета СССР Н. ПОДГОРНЫЙ.
Секретарь Президиума Верховного Совета СССР М. ГЕОРГАДЗЕ.

Москва, Кремль.
2 сентября 1974 г.

УКАЗ
Президиума Верховного Совета СССР
О присвоении звания «Летчик-космонавт СССР» тов. Демину Л. С.

За осуществление космического полета на корабле «Союз-15» присвоить звание «Летчик-космонавт СССР» тов. **Демину Льву Степановичу.**

Председатель Президиума Верховного Совета СССР Н. ПОДГОРНЫЙ.
Секретарь Президиума Верховного Совета СССР М. ГЕОРГАДЗЕ.

Москва, Кремль.
2 сентября 1974 г.

Слово — идущему впереди

НА РАВНЫХ С УЧИТЕЛЕМ

Один из лучших наставников молодежи на Качканарском горно-обогатительном комбинате — коммунист, кавалер ордена Трудового Красного Знамени старший машинист Владимир Иванович Сычев. Он возглавляет комсомольско-молодежный экипаж локомотива 2107. Немало опытных машинистов воспитал он за время работы в железнодорожном цехе ГОКа.

Сегодня мы предоставляем слово одному из его учеников — Сергею НОСОВУ, старшему машинисту локомотива 2037. Его комсомольско-молодежный экипаж успешно соревнуется с экипажем наставника и добивается больших успехов. О своей работе, о секретах мастерства, которые он узнал от учителя, и рассказывает сегодня Сергей Носов.

Когда я вернулся в Качканар после службы в армии, раздумьям не было места. Конечно же, на ГОК, конечно, снова в железнодорожный цех — туда, куда я поступал после окончания школы, где работал помощником машиниста. Такая уж это специальность: кто узнал работу железнодорожника, тому никакая другая не нужна.

Тем более, что попал я в экипаж Владимира Ивановича Сычева, кавалера ордена Трудового Красного Знамени, опытного машиниста и умелого наставника молодежи. Отремонтировали машину, создали на ней комсомольско - молодежный экипаж. Год, пока мы работали вместе, дал мне очень многое. Владимир Иванович требовал от каждого серьезного отношения к делу, учил понимать и любить машину. Он распределил работу так, чтобы каждый отвечал за исправность определенных узлов.

Этот опыт очень пригодился мне теперь, когда Сычеву дали новую машину, он возглавил новый комсомольско-молодежный экипаж, а прежний «сычевский» экипаж было доверено возглавить мне.

Ответственность была еще выше оттого, что теперь нам предстояло соревноваться с учителем, доказать, что Сычев воспитал неплохих машинистов...

Мы старались работать так, как учил нас Владимир Иванович. Главное условие повышения производительности труда — высокая техническая грамотность членов экипажа. Один машинист час-два будет стоять, искать неисправность, другой ее в 15 минут устранит...

Очень важно для повышения производительности труда, чтобы стабильно работали карьеры, чтобы дробильная фабрика ритмично брала руду. Потому что мы можем разгрузить состав за 15 минут, а иногда теряем больше часа, ожидая, пока на фабрике будут готовы принять руду. Это обстоятельства, которые зависят в целом от ГОКа, а не от нас. Но мы сами стремимся сделать все от нас зависящее, чтобы работать лучше, быстрее, экономичнее.

Наши парни не ищут легких работ. Есть машинисты, которые неохотно идут возить груз на отвалы; там плохое состояние путей, не везде есть контактная сеть, приходится работать в дизельном режиме. Наши машинисты никогда не отказываются от сложных и менее выгодных работ.

Одно из условий успеха, по-видимому, и в том, что все наши парни — очень живые, общительные, у всех есть общественные поручения. А человек, не равнодушный к общественным делам, судьбам других людей, он и к своей работе не равнодушен, делает ее с огоньком. Алексей Фомин у нас — профгрупорг, Виктор Гурьев преподает на курсах помощников машинистов. Слава Желобков — прожектерист, Виктор Федоров — комсорг, Виктор Хохлов работает в народном контроле, а Виктор Журавлев — один из самых активных рабкоров «Качканарского рабочего».

Наш экипаж работает неплохо — в июле процент выработки на локомотиво-смену составил у нас 113,3. Мы «обогнали» экипаж Владимира Ивановича Сычева и в объемах перевозки, и в производительности — у них выработка достигла 105,5 процента. Но мы вовсе не собираемся «задирать нос» — ведь мы же ученики Сычева. И мы рады, что теперь можем соревноваться с ним на равных. Что ж, постараемся не упустить победы.

С. НОСОВ,
старший машинист комсомольско - молодежного экипажа железнодорожного цеха Качканарского ГОКа.

ПЛЕНУМ ПРАВЛЕНИЯ СОЮЗА ПИСАТЕЛЕЙ СССР

3 сентября в Москве в Колонном зале Дома Союзов открылся Пленум правления Союза писателей СССР, посвященный 40-летию первого Всесоюзного съезда советских писателей.

Собравшиеся тепло встретили товарищей В. В. Гришина, К. Т. Мазурова, М. А. Суслова, П. Н. Демичева.

Пленум открыл вступительным словом первый секретарь правления Союза писателей СССР Г. М. Марков.

С докладом выступил Герой Социалистического Труда секретарь правления Союза писателей СССР Н. С. Тихонов. **(ТАСС).**

НАМ ТОЛЬКО ЧТО СООБЩИЛ ТЕЛЕТАЙП

ДАККА, 3 сентября. (ТАСС). Отсюда вылетела последняя группа бангладешских студентов, которые будут обучаться в высших, средних и специальных учебных заведениях Советского Союза. В этом году впервые Бангладеш направила студентов в Москву по стипендиям, предоставленным Советом Экономической Взаимопомощи специально для этого государства.

Принимая во внимание недостаток квалифицированных кадров и трудности молодого независимого государства в их подготовке, Советский Союз в этом году принял в свои учебные заведения свыше 250 бангладешцев. Всего в настоящее время в СССР обучается более 600 студентов из Народной Республики Бангладеш.

НЬЮ-ЙОРК, 3 сентября. (ТАСС). Второй день продолжаются расовые волнения в городе Ньюарк (штат Нью-Джерси). Выступления негритянского и пуэрториканского населения начались во время проводившегося здесь фестиваля народной музыки.

Схватки между полицией и участниками фестиваля произошли после того, как конный полицейский сбил четырехлетнюю девочку, доставленную в больницу с серьезными ранениями. В понедельник более тысячи демонстрантов пришли к резиденции мэра города, чтобы выразить протест против полицейского произвола. Крупные части полиции разогнали собравшихся. Однако, менее чем через час стихийные демонстрации начались вновь. Среди их участников имеются раненые.

БОНН, 3 августа. (ТАСС). За выход ФРГ и Дании из НАТО высказались западногерманская организация — социалистическая немецкая рабочая молодежь и коммунистический союз молодежи Дании.

В своем заявлении они отмечают, что политика гонки вооружений, которую проводит НАТО, полностью противоречит интересам разрядки напряженности и безопасности в Европе.

ЛОНДОН, 3 сентября. (ТАСС). Для нескольких тысяч английских школьников новый учебный год начнется со значительным опозданием. По сообщению лондонской «Дейли телеграф», более 500 школьных зданий на Британских островах находятся в аварийном состоянии и не смогут вовремя начать учебный год.

АДРЕС: Редакция „На смену!"

ЧИТАТЕЛЬ ПРОДОЛЖАЕТ РАЗГОВОР

КАК УЛАДИТЬ КОНФЛИКТ

7 августа в газете «На смену!» была опубликована статья Н. Мелехина «Конфликт», в которой затрагивались интересные производственные вопросы. Молодежная бригада Ю. Ведунова, имеющая хорошие производственные показатели в социалистическом соревновании, чуть не распалась только потому, что ее опытный наставник, механик Н. Д. Карманов ушел в очередной отпуск, а за себя оставил Е. Е. Галышева. Галышев немного работал слесарем, исполнял обязанности механика, следовательно, опыта у него было мало, людьми руководить он не умел, а вот честолюбия — хоть отбавляй. Вполне понятно, что он не смог найти общий язык с молодежной бригадой Ю. Ведунова. В результате просчетов Галышева снизилась зарплата бригады на 30 процентов. Создалась конфликтная ситуация. Нет сомнения в том, что бригада сохранилась только потому, что сам конфликт был непродолжительным. Но что было бы с бригадой, если бы конфликт был более сложным и продолжительным?

Молодых специалистов, таких, как Галышев и Ведунов, необходимо специально учить руководить бригадой или участком на производстве, учить самым совершенным методам управления производством и людьми в любой сложнейшей производственной обстановке. Чтобы, если случилась подобная конфликтная ситуация, умели они проанализировать ее причины.

Передать весь свой опыт молодым — вот первостепенная задача для нас, специалистов старшего поколения. А опыт, как известно, достается огромным трудом и упорством во всем абсолютно. Конфликтные ситуации на производстве могут быть по различным причинам. Наиболее вероятными являются: неопытность молодых специалистов, неумелое руководство молодыми людьми со стороны старших товарищей, отсутствие хороших производственных взаимоотношений в рабочем коллективе. Ведь гораздо легче все это расписать, или сказать, или даже заставить расписаться, что ты все это обязан уметь выполнить, но гораздо труднее этому обучить.

У нас, геологов, тоже было время, когда до конфликтов оставался, как говорится, один шаг. При переходе на систему нового планирования и экономического стимулирования в геологии вначале столкнулись с большими трудностями. Ежеквартально необходимо давать прирост запасов полезных ископаемых по намеченным объектам. Все эти объекты находятся под землей. Вполне понятно, что предполагаемый запас может быть меньше ожидаемого. Ошибка приведет к невыполнению плана прироста запасов. Пострадают здесь все — и материально, и морально. Потребовалась новая организация труда, повышение производительности труда и, конечно, здоровый «психологический климат» в коллективе разведчиков недр. Преодолели эти барьеры только общими усилиями. Ответственней стали подходить к предварительной разведке, а при детальной разведке больше внимания уделяли молодежи, передавали ей богатый опыт «старичков». У молодежи повысился и интерес к работе. Сложилась благоприятная обстановка в коллективе, появилось тесное сотрудничество, поддержка и взаимная требовательность, четкость в организации труда. При переходе на новую систему было немало конфликтов, но они разрешались всем коллективом. За последние годы у нас в геологии происходит заметное омоложение руководящих кадров в экспедициях, партиях и отрядах. И это нас всех очень радует.

В. ПЕТРОПАВЛОВ,
инженер-гидролог геологоразведочной партии Уральского территориального геологического управления.

ЧИТАТЕЛЬ ВОЗМУЩЕН

УДАР... ПО АППЕТИТУ

Если вы постоянно пользуетесь услугами одного предприятия общественного питания, оно со временем становится для вас вторым домом. Ну, а дома каждый из нас хочет чувствовать тепло, заботу и внимание. Когда этого нет, родные стены становятся неуютными, на душе — горько и обидно. Такие чувства испытывают посетители диетической столовой № 39 второго Свердловского треста столовых, что по улице Краснофлотцев, когда приходят сюда обедать и ужинать.

Первый удар по аппетиту и настроению здесь наносится в очереди. В ней приходится томиться, ожидая чистой посуды. А когда терпение на пределе, перед глазами появляется меню, изучать которое вовсе не обязательно: каждый день одно и то же и выбор блюд ограничен. Качество предлагаемой продукции, как говорят, оставляет желать лучшего...

Но вот обед из трех надоевших блюд с «каменной» ватрушкой — на столе. Прежде чем начать трапезу, нужно решить проблему со столовыми «инструментами». Найти, к примеру, здесь обычную вилку совсем не просто. Более или менее годную приходится выбирать из горы причудливо скрученных вилок. Такую оригинальную форму им придали завсегдатаи столовой — любители выпить, — используя эти приспособления для второго и холодных закусок в узко-специфических целях — открывать «поллитровые» и «чекушки».

Вполне уютно чувствуют себя в столовой те, кому надо выпить. Поклонникам «зеленого змия» в раздатке всегда найдется чистый стакан, а за столом свободное место. Компенсацией за такое радушие становится стеклотара...

С плохим настроением уходишь из диетической столовой по улице Краснофлотцев. Искать другую для обедов и ужинов далеко и неудобно. Потому, выходя из столовой, думаешь только об одном: как навести здесь порядок?

А. ТИХОНОВ,
студент УрГУ.

Представляем: молодой гвардеец пятилетки

ПОРУЧЕНИЕ ВЫПОЛНИЛА

...Эти две девчонки уже изрядно надоели работнику отдела кадров завода «Уралкабель». Увидев их снова в своем кабинете, он сказал:

— Поймите, девочки, что не можем мы взять вас на работу. Во-первых, вам нет восемнадцати, а во-вторых, нам не требуются работники. Вот список. На десятках заводов города нужны рабочие, а вы к нам. Нет, не можем принять.

— Можете. Во-первых, мы из подшефного совхоза «Яровского», а во-вторых, желаем работать только у вас.

Ульяна Козик и Валя Маркова все же добились своего и вот уже в сопровождении старшего мастера оплеточного цеха Альберта Адольфовича Гринберга идут вдоль станков. Здесь они будут работать. Ульяна видит вращающиеся катушки оплеточного станка, туго натянутую струну проволоки и твердо заявляет:

— Хочу работать здесь.

— Ишь, чего захотела. Рано еще. Ты комсомолка?

— Да.

— Будешь тростильщицей. Это комсомольское поручение. И еще поручаю подготовиться и сдать вступительные экзамены в наш техникум. Поняла?

— Поняла.

— Вот твоя учительница. Тоже Ульяна, по фамилии Караулова.

Так начался первый рабочий день Ульяны Козик, выпускницы школы в совхозе «Яровской» Тугулымского района. Новое ее дело, на первый взгляд, нехитрое — готовить шпули для оплеточных станков. Она берет шпули с проволокой, заряжает их в своем станке и наматывает на другую шпулю прядь из четырех, шести, а иногда и десяти проволок. Просто. Однако, если хоть одна нить в пряди будет натянута менее других, — брак, не заметил вовремя, что одна нить оборвалась, — брак, не можешь по виду определить точно диаметр нити — потеря рабочего времени... Хитростей, оказывается, много. Сейчас ее бывшая наставница Ульяна Караулова вспоминает:

—Ты так внимательно смотрела на станок, что я просто удивлялась.

Но еще многих удивило то, что девчонка пришла «в чужой монастырь со своим уставом». Бывало, не считали грехом, если кто на обед минут на десять-пятнадцать раньше уйдет. А эта девчонка не подчинилась общему правилу и не выключает станки, пока не настанет время обеда. Волей-неволей пришлось делать, как она...

ШЛИ месяцы. Однажды во время ночной смены все работницы собрались у стола в цехе.

— Ульяна, иди сюда.

Подходит Ульяна к столу, а ей:

— Поздравляем тебя с днем рождения, и вот тебе наш подарок.

Разволновалась девушка. Сама про свой праздник забыла, а товарищи помнят. Значит, своя она в коллективе, нужный человек.

К тому времени Ульяна уже могла работать не на двух по норме, а на трех станках. Нелегко это было. Чуть дольше один станок перезаряжаешь, другой «прозевал». Но Ульяне очень хотелось «прихватить» еще и четвертый, а там, глядишь, пятый. Как это сделать? Первый резерв нашла она при перезарядке станков. А что, если прядь на полной шпуле завязывать, не снимая, прямо на станке? Попробовала. Быстрее получилось. А то пока шпулю снимешь, завяжешь, станок стоит. Теперь простой снизился. Стала она норму выполнять регулярно на 150 процентов.

Поддержали ее тогда комсомольцы.

ШЛА обычная для Ульяны смена. Незадолго до нее Козик вручили значок ЦК ВЛКСМ «Ударник 1973 года» и спросили:

— В чем секрет твоего успеха?

— Люблю работу свою, станки люблю.

Шумят станки, сверкает нить. Подходит к Ульяне мастер: «Поздравляю, поздравляю».

— Спасибо, а за что?

— Вот газету читай.

Взяла девушка газету, читает: За успехи... наградить Ульяну Васильевну Козик медалью «За трудовое отличие».

Вручали медаль комсомолке торжественно. Хвалили, поздравляли. Отмечали, что она одна из первых стала работать на пяти станках.

В феврале 1974 года Ульяна Козик выполнила с начала пятилетки 60 месячных норм — пятилетку, положила на лицевой счет экономии 1700 рублей, овладела смежной профессией — мастера. Почему сразу мастера? Да потому, что Ульяна выполнила поручение, которое дал ей Гринберг, — поступила в техникум и месяц назад получила диплом.

В. КРАСНОВ.

Союз нерушимый

ЭСТОНСКАЯ ССР

Уже десять летних сезонов трудится на сельских стройках республики Эстонская студенческая дружина. В этом году в хозяйствах Эстонии работало около двух тысяч студентов из всех вузов и старшекурсников средних специальных учебных заведений. Пять отрядов участвовало в строительстве в других союзных республиках, три — в социалистических странах: ГДР, Венгрии, Польше.

В совхозе «Костивере» Харьюского района студенческий строительный отряд принимал участие в сооружении большого животноводческого комплекса.

НА СНИМКЕ: учащаяся четвертого курса Хаапсалуского педагогического училища комсомолка Кристи Сейн на стройплощадке.

Фотохроника ТАСС.

БАШКИРСКАЯ АССР

РЕКОРДЫ СТАНОВЯТСЯ НОРМОЙ

Самые высокие урожаи хлеборобы Башкирии получают сейчас там, где в прошлом году была поднята ранняя зябь. В нынешнем году они тоже следуют правилу: комбайн с поля — плуг в борозду. Под урожай будущего года подготовлены первые 500 тысяч гектаров — вдвое больше, чем к этому времени в прошлом году.

Воодушевленные приветствием Генерального секретаря ЦК КПСС товарища Л. И. Брежнева трактористам волгоградского совхоза «Волго-Дон», механизаторы Башкирии развернули соревнование за высокопроизводительное использование пахотных тракторов.

В Дмитриевском совхозе Уфимского района создали отряд для вспашки зяби. Особое внимание уделили четкой организации работ: поле заранее разделили на загонки, установили вешки первой борозды, разметили поворотную полосу, подготовили ремонтную технику.

Работая на тракторах К-700, механизаторы добились рекордной выработки. За 22 рабочих часа при норме 18,5 гектара Х. Валиев вспахал 50 гектаров, П. Афанасьев — 48, Б. Михайлов и В. Гробов — по 46. Их достижения позволили по-новому оценить технические возможности тракторов при использовании их на тяжелых землях Приуралья.

(ТАСС).

ТУРКМЕНСКАЯ ССР

У ХЛЕБОРОБОВ— ПОСЕВНАЯ

АШХАБАД. 3 сентября. (Корр. ТАСС И. Рогачев). Сегодня хлеборобы Ашхабадского, Бахарденского и Геок-Тепинского районов первыми в Туркменистане вывели в поле посевные агрегаты. Озимыми заняты десятки гектаров хорошо удобренных поливных земель. Колхозы и совхозы полностью обеспечены сортовыми семенами.

Впервые нынче бахарденцы и геоктепинцы сеют высокоурожайную короткостебельную пшеницу «Церрос-66», давшую во многих хозяйствах до 40 и более центнеров зерна с гектара.

НЕУЮТНО «КОРОЛЯМ»...

ИЗ ЗАЛА СУДА

ШОФЕР автоколонны № 2 Владимир Иванович Шунин 29 апреля пришел на Широкореченское кладбище, где договорился о встрече со своими знакомыми — работниками ремстройкомбината Свердловского управления культуры Рудольфом Михайловичем Турьяновым и Алексеем Николаевичем Сафоновым, чтобы поставить металлическую оградку на могиле родственника.

На кладбище они приехали уже около 8 часов вечера. Не успели они пройти и полсотни метров, как шедший впереди Владимир Иванович Шунин в изумлении остановился: двое пьяных подростков забавлялись разрушением памятников, стоящих на могилах...

— Посмотрите на этих извергов, — возмущенно проговорил он, — нашли забаву!!!

— Пойду учить их уму-разуму, — возмущенно проговорил А. Н. Сафонов и направился к хулиганам.

— Подожди! Сначала надо по-хорошему, — остановил его Шунин.

И Владимир Иванович, подойдя к ребятам, потребовал прекратить безобразие. В ответ он услышал издевательский смех, нецензурную брань и угрозу расправиться с непрошеным «моралистом».

Угроза прозвучала зловеще. У хулиганов мог быть нож...

Владимир Иванович не изучал юридических тонкостей статьи 206 Уголовного кодекса РСФСР, пресекающей хулиганство, не знал, что закон берет граждан, выполняющих обязанности по охране общественного порядка, под свою защиту и запрещает запугивать их. Но то, что пьяных парней надо было обезвредить, — это ему было ясно. Схватив за руки грозившего парня, он попытался помешать ему.

Парень оказался сильным, бил кулаками, пинал, стараясь вырваться. Ему на помощь пришел другой. Пришлось связать хулиганов, положить в кузов автомашины, доставившей оградку, и увезти их в милицию.

В прокуратуре Верх-Исетского района семнадцатилетние Георгий Морозов и Николай Бородин прикинулись пай-мальчиками, заявили, что они учащиеся ГПТУ № 82. Следствие установило, что немного раньше оба они уже задерживались работниками милиции за хулиганство. Их поступки обсуждались на групповом собрании в ГПТУ, где строго обоих предупредили. Но урок не пошел впрок хулиганам.

Суд установил, что Морозов и Бородин нарушили статью 229 УК РСФСР, гласящую: «Надругательство над могилой, а равно похищение находящихся на могиле или в могиле предметов наказывается лишением свободы на срок до 3-х лет или исправительными работами на срок до одного года».

Поскольку Шунин, Сафонов и Турьянов в данном случае выполняли обязанности по охране общественного порядка, суд квалифицировал оказание сопротивления им по статье 206, часть I УК РСФСР и по совокупности статей определил меру наказания Морозову и Бородину — лишение свободы сроком на два года и шесть месяцев каждому. Взыскан с преступников и материальный ущерб в сумме 405 рублей.

ПРЕСЕЧЕНИЕ преступления жителями поселка В. И. Шуниным, Р. М. Турьяновым и А. Н. Сафоновым показывает, что в борьбу с преступностью сейчас включаются широкие слои общественности. Об этом говорит и другой случай.

...Бросив школу, шестнадцатилетний Анатолий Дзикович стал завсегдатаем Ивановского кладбища. Сначала он клянчил деньги у приходящих посетителей, потом стал отнимать их силой. За совершение дерзких нападений приятели вскоре присвоили ему звание «короля» Ивановского кладбища, и в знак «высокого» положения на его руке было вытатуировано изображение Ивановской церкви. Но божественный символ не спас Дзиковича от наказания. Пойманный с поличным, он был вынужден отмечать свое шестнадцатилетие в заключении.

Едва выйдя на свободу, Дзикович совершил новое преступление, а будучи освобожденным по амнистии, заниматься общественно полезным трудом не стал и снова повел паразитический образ жизни: пьянствовал, воровал деньги.

Недавно он вместе с несовершеннолетним подростком Перелыгиным подошел к стоявшему у магазина на ул. Репина свердловчанину Ю. С. Михайлову и попросил у него денег. Тот, конечно, отказал. Дзикович затеял с ним драку. Почувствовав, что Михайлов сильнее, Дзикович выхватил нож и ударил им по руке Михайлова. Но раненый не растерялся. Заломив Дзиковичу руки за спину, он повел его в милицию. Повинуясь приказу Михайлова, туда же послушно пошел и Перелыгин.

Даже в суде Дзикович вел себя вызывающе: сделал попытку убежать из зала суда. Побег не удался, преступнику предстоит понести тяжелое наказание.

АНАЛИЗИРУЯ оба эти случая, нетрудно сделать вывод: в обеих ситуациях преступников задержали люди, которые могли бы спокойно пройти мимо — не «связываться» с подонками. И до сих пор хулиганы чувствовали бы свою безнаказанность. Более того, наверное, не одного подростка сумели бы еще вовлечь в жизнь, далекую от романтических заблуждений. Но В. И. Шунин, Р. М. Турьянов, А. Н. Сафонов и Ю. С. Михайлов активно вступили в борьбу с хулиганами. И таких людей становится все больше. Это можно заметить, просматривая дела, которые рассматриваются в Верх-Исетском районном суде Свердловска.

Все неуютнее становится жить среди честных и смелых людей таким, как Дзикович, Морозов, Бородин — этим едва вступившим во взрослую жизнь сомнительным «королям»...

П. ЗАВЬЯЛОВ,
юрист.

ПРОЩАНИЕ С ДЕТСТВОМ

Очерк

БЫЛ холодный апрельский вечер. Валера выскочил из мастерских налегке, в одной спецовке.

— Простынешь, — сказал я. До пятого цеха, куда он взялся меня проводить, было не так уж близко.

— Не, — мотнул Валера головой и чему-то про себя улыбнулся, так что ямочки на щеках заиграли. — Не простужусь.

— Ну, смотри. А то вернись, надень пальто.

Он опять усмехнулся и простодушно признался:

— Я один раз нарочно, чтоб простыть, окатил спину ледяной водой — и то ничего. А на улице тогда похолоднее было.

— Для чего же тебе понадобилось нарочно простывать?

— А чтобы в школу не ходить.

— И давно это было?

— Позапрошлой осенью. В восьмом классе.

В ТОМ ЦЕХЕ, куда мы шли, в отделе подготовки труб, работает бригадиром токарей его отец, Виктор Александрович Шеин. Мне хотелось своими глазами увидеть, как обрабатываются на токарных станках длинные, восьми - и шестнадцатиметровые трубы и как их внутри обтачивают резцом. Оказывается, все очень просто: резцы крепятся на такой же длинной, как труба, штанге, и эта штанга, вращая резцы, проходит через всю трубу.

Мы с Валерой постояли, посмотрели. Он тут, у отца, не первый раз, с закрытыми глазами может обойти весь участок. Ну, и поскольку через три-четыре месяца ему предстояло сдавать в училище государственные экзамены и самому идти работать на завод токарем, я, естественно, спросил:

— Сюда, к отцу, не хочешь?

Валера небрежно отмахнулся:

— Скукота.

Я заметил, как передернулось у Виктора Александровича лицо.

— Это потому, что ты ничего не смыслишь в нашей работе. Мне почему-то никогда не бывает скучно. Один вот тоже, — Виктор Александрович опять повернулся к сыну, — пришел к нам учеником. Смотрю: сидит, по сторонам глазеет, на станок — ноль внимания. Говорю: «Приглядывайся, учись». А он: «Да чему тут учиться? Все и так понятно». Ну, пришел срок — доверили человеку работать самостоятельно. Одну трубу запорол, другую. А трубы дорогие бывают, на зарплате очень даже сказывается. Пришлось ему в скором времени уйти из цеха...

На Валеру эти отцовские сентенции особого впечатления не производили — он знай только посмеивался. Должно быть, не первый уже разговор. Да и отец, похоже, и не старался переубеждать сына, а говорил больше для меня. Видно было, что Виктор Александрович сыном своим вполне доволен: как-никак Валера нынче заканчивал одновременно вечернюю школу и профтехучилище, в своей токарной группе он — в первой пятерке.

На другой день мы с Валерой несколько часов проговорили с глазу на глаз. Он рассказывал про свою жизнь. Она у него пока что не богата событиями, ничего такого особенного Валера совершить еще не успел — самый обыкновенный паренек, каких тысячи. Но вот именно обыкновенностью своей он меня и заинтересовал.

ЖИВУТ Шеины в собственном доме в той части Первоуральска, что находится по ту сторону городского пруда. Это так называемая Таншевка, поселок бывшего старотрубного завода.

Каждому, видно, свое. Дед Валеры по отцу был столяром. Отец, которому достался весь инструмент деда, тоже любит столярничать. Какой приклад для своего ружья вырезал да еще насечку сделал — в магазине не купишь. А у Валеры к этому занятию не лежит душа. К чему же она у него лежит? Этого он и сам не знает. Иногда зимним вечером выйдет во двор покурить, поглядит на звезды и так вдруг захочется полететь в этот загадочный, неведомый мир, — ну хоть плачь!

— А вы бывали в Москве?— спросил он у меня. — Я только проездом четыре часа. Ничего не успел посмотреть.

— А куда бы сейчас хотел? — спросил я. — Вот сказали бы тебе: садись в поезд или в самолет и — езжай, лети!...

Валера с минуту думал. Потом сказал:

— Я бы хотел в Африку. Или в Южную Америку, — и, немного еще подумав, признался: — Я сейчас много читаю про эти страны.

ПОСЛЕ седьмого класса Валера все лето проработал подпаском. Каждое утро жители Таншевки приводили своих коров в стадо, и Валера вместе с другими подпасками и пастухом дядей Колей гнал стадо через лес на Гагары, где много сочной травы. В июле, в самую жару, когда докучает овод, коров пасли ночью. Однажды перед рассветом стадо вдруг сорвалось с места и понеслось прямо на сидевших у костра пастухов, те едва успели взобраться на деревья. Когда коровы с громким мычаньем, задрав хвосты, проскакали мимо костра, пастухи спустились на землю, каждый взял по пылающей головешке, и кинулись к тому месту, где только что паслось стадо. Думали — волки. Помахали головешками, покричали, затем отправились собирать по лесу перепуганных коров. А утром увидели недалеко от пастбища лосиные следы.

В то лето в окружающем мире что-то неуловимо переменилось для Валеры. Он почувствовал вкус полезной работы, и теперь сидение в школе за партой казалось ему особенно скучным, каким-то даже несерьезным занятием.

К ВЕСНЕ среди восьмиклассников началось брожение — пришло время выбирать: либо в школе оставаться еще на два года, либо поступать в профтехучилище. Первый вариант Валера отверг бесповоротно. Можно было еще в техникум податься, но с тройками туда не пройдешь. А у Валеры в табеле почти одни тройки. И он решил: пойдет в училище. Вот только какую профессию выбрать? Это оказалось не таким простым делом. Однажды был день открытых дверей в шестьдесят девятом профтехучилище, так там Валере ни одна профессия не понравилась. Он не хотел быть ни сварщиком, ни плотником, ни монтажником - ремонтником. Отец, конечно, советовал идти учиться на токаря, но Валере и токарем не хотелось: чего хорошего — всю жизнь стоять на ногах у станка...

Пока он думал, другие уже начали подавать заявления. Фарахов и Виноградов первыми пришли в шестое училище, все там, как следует, разузнали и, конечно, раз первые, сумели с тройками попасть в группу электриков. От них Валера и узнал, что профессия электрика — самая лучшая: перспективная («Сейчас без электричества, сам знаешь, никуда»), и главное, легкая («Если нет аварии — электрик сидит себе книжки почитывает, а аварии бывают редко»).

Но Валера опоздал — когда он явился в училище с заявлением, в группу электриков с тройками уже не принимали. Делать нечего, пришлось пойти по токарному делу.

В первый день занятий будущих токарей построили в коридоре, разбили на две шеренги. В каждой по двадцать пять человек. Подошли два мастера — один молодой, другой — средних лет. Молодой сказал:

— Первая шеренга пойдет со мной.

Валера, стоявший в первой шеренге, незаметно сделал шаг назад. Так он оказался в группе, которую взял Виктор Александрович Маврин, опытнейший мастер производственного обучения, который вот уже десять лет в училище, а до этого шестнадцать лет работал токарем на заводе.

В ТОКАРНОЙ мастерской Валере достался станок марки 1-А-616. Старенький уже: на резцедержателе болты сорваны, вместо четырех резцов теперь можно закрепить только один. Но пока Валере и одного хватало. После того, как он изучил систему управления станком и заточил первый в жизни резец, мастер дал ему круглую заготовку и велел ободрать на станке.

Валера прошелся резцом по заготовке раз, прошелся два — надоело. Стал вытачивать фигурку, увлекся и не заметил, как сзади подошел мастер. Валера выключил станок и встал перед Виктором Александровичем в позе провинившегося школьника. Но Виктор Александрович только усмехнулся и, ни слова не сказав, отошел.

А на следующем занятии болты делали. Валера первый болт выточил и понес показать мастеру:

— Так?

— Так, — одобрил Виктор Александрович. — Давай дальше.

Двадцать штук сделал за смену. Потом резьбу нарезал на эти болты.

В конце первого полугодия, после того, как по теории прошли тему «Допуски и посадки», Виктор Александрович предложил Валере поработать с микрометром. Никому больше не предложил, только ему. Нужно было сделать тридцать штифтов для сверлильных станков, которые собирали в соседнем помещении ребята их слесарной группы.

Деталь сама по себе несложная — такой круглый карандашик диаметром в шесть и длиной в двадцать пять миллиметров. Все дело в допуске — минус две-три сотых миллиметра. Иными словами, диаметр детали мог быть на две-три сотые меньше указанного в чертеже, но ни в коем случае не больше. Ни на сотку.

Мастер, конечно, все подробно рассказал Валере — в какой последовательности обрабатывать деталь и какие приемы применить. Даже показал один раз.

Вроде бы мороки много, тем не менее интересно, потому что здесь ты все время в напряжении, здесь ты словно бы ставишь — с каждым новым замером — свой личный рекорд точности.

А самое-то главное еще впереди. Требуемая точность достигнута, но на детали от напильника остаются риски. Рисок не должно быть. Убираются они шкуркой. Это самая тонкая работа: чуть прикоснулся — уже сотки нет. Уже не шесть ровно в диаметре, а пять и девяносто девять сотых миллиметра. Всего одна-две сотки в запасе остается. А риски еще видны. Вот когда начинаешь понимать, что такое работа токаря. Станок станком, а в конечном-то счете все решает твой глазомер и точность движений твоей руки. Как при стрельбе в цель. Чуть пережал — и готово, все испортил. Сотка. Лист обыкновенной писчей бумаги в десять раз толще. Это ж как надо прижимать шкурку к детали, чтоб поймать одну-единственную сотку!

Валера показал первую деталь мастеру. Тот проверил ее микрометром и сказал:

— Буду чаще давать тебе точную работу. У тебя к ней способности.

Весной мастер созвал групповое собрание и объявил о том, что в скором времени в училище будет проводиться конкурс на лучшего по профессии. И он назвал фамилии троих учеников, которые, по его мнению, могут достойно представлять группу: Блинов, Константинов и Шеин.

ВСЕМ участникам конкурса предложили выточить одну и ту же деталь — шестеренку с фасонным желобком. Работа несложная. Валере уже приходилось точить подобные детали. Тут главное — сделать отверстие точно по размеру и выдержать радиус желобка. Времени дали много — целых два часа. Но с первых же минут конкурса Валерой овладело непонятное беспокойство. Ему вдруг показалось, что он не кончит за два часа, и он стал торопиться.

Всего полчаса затратил он на изготовление шестеренки. Но когда члены жюри проверили все размеры, оказалось, что радиус желобка на его шестеренке на полмиллиметра больше, чем указано в чертеже. В итоге первое место и право участвовать в областном конкурсе присудили Блинову. Валере досталось второе место, а Константинову — третье. Что ж, и это неплохо. Но гораздо важнее то, что Валера в конце концов нашел свое призвание.

В середине второго года обучения от завода поступил большой заказ на детали к лыжным палкам. Надо было выточить двадцать с лишним тысяч колец. Мастер установил норму: двести пятьдесят штук в смену. Валера делал по триста, но Виктор Власов его опережал, у того выходило по пятьсот. Колечко — деталь сама по себе очень простая. Неинтересная. Но Валера даже не обмолвился об этом. В данном случае для него важнее было то, что он не смог угнаться за Власовым. Страдало его самолюбие, его профессиональная гордость.

А потом я оказался свидетелем события, которое без всяких оговорок можно назвать главным в жизни Валеры за все два года его пребывания в училище.

В январе этого года в учебные мастерские доставили два совершенно новых импортных станка. Два с лишним месяца ушло на установку, и вот как раз в тот день, когда я первый раз пришел в мастерскую и еще не успел даже познакомиться с Валерой, мастер подошел к нему и сказал:

— Будешь на новом станке работать.

Но сперва надо было этот станок пустить. Надо было сменить патрон и подогнать к нему планшайбу. Виктор Александрович сам проточил на планшайбе выступ, так что патрон вошел впритирку.

— Ну, работай! — сказал мастер Валере, когда все было готово.

На тумбочке возле станка лежал чертеж втулки. Валера закрепил в патроне болванку, поставил нужный резец, сначала сделал маленькую подачу. Пошло хорошо. Прибавил обороты. Включил второй двигатель. Глубина резания уже восемь миллиметров. Старый станок уже остановился бы, а этот тянет вовсю. Валера с удовольствием подумал, что можно было бы еще пару миллиметров добавить. Но пока не стал этого делать.

Вот тут я к нему и подошел, и мы познакомились. Я спросил:

— Ну, как?

Он ответил:

— Нормально.

Но надо было видеть его сияющее, совершенно счастливое лицо.

В. ТУРУНТАЕВ.

ЛОДЗЬ — ГОРОД ПРОМЫШЛЕННЫЙ

В братских странах социализма

Города Польши запоминаются своей индивидуальностью, у каждого из них свое лицо, свой неповторимый облик. Сандомеж, городок Келецкого воеводства, впечатляет историческими памятниками. Торунь, словно обрамленный в театральные декорации средневековья, родина великого польского астронома Николая Коперника. Города Силезии, где куется индустриальная мощь страны, устремились ввысь шеренгами заводских труб. В Лодзи, как, улыбаясь, сказал мне польский знакомый Мариан Скшек, самая длинная в Польше улица — Петрковска, многокилометровая центральная магистраль.

Но, конечно, Лодзь прежде всего известна тканями — ведь это центр текстильной промышленности ПНР.

— Городские права Лодзь получила в XV веке, — рассказал Мариан, — но настоящим городом она стала немногим более 150 лет назад, когда здесь появились первые крупные ткацкие мануфактуры. У нашей Лодзи большие революционные традиции. Судьба ее рабочих схожа с судьбой ивановских ткачей. В 1905 году восстание лодзинских ткачей перекликалось со стачкой иваново-вознесенских. Немало ивановцев было и среди советских солдат, принесших победу нашему городу. Сегодня Лодзь и Иваново — побратимы, и связи трудящихся двух городов крепнут с каждым годом. Постоянно бывают друг у друга специалисты с фабрики имени Гвардии Людовой и ивановского камвольного комбината имени В. И. Ленина, лодзинского текстильного комбината имени Ю. Мархлевского и ивановского меланжевого комбината имени С. Фролова.

...Мы идем по сегодняшней Лодзи — второму по значению после Варшавы промышленному центру страны. За годы народной власти здесь выросла мощная машиностроительная, электротехническая, химическая промышленность. Мелькают рекламы товаров местных предприятий. В Лодзи производятся киноаппаратура, обувь, развито полиграфическое дело. На Петрковской — многочисленные магазинчики тканей. В каждый хочется заглянуть, а там — просто глаза разбегаются...

Лодзь оправдывает свою традиционную славу текстильной столицы страны. Свыше 100 тысяч человек работают здесь на текстильных комбинатах. Они выпускают более 25 процентов вырабатываемых в Польше шерстяных и около 40 процентов хлопчатобумажных тканей и пряжи, свыше 40 процентов шелка, почти 25 процентов трикотажной продукции. В Лодзи находятся дирекции швейной и трикотажной промышленности ПНР, а также «Текстильимпекс» — внешнеторговое предприятие, монопольный экспортер польского текстиля и готовой одежды. В 1970—1973 годах экспорт изделий легкой промышленности республики вырос более чем на 66 процентов.

Улица Стшельчика. Здесь находится хлопчатобумажный комбинат имени К. Сверчевского. Старые кирпичные здания начала нашего века. Внутри же поражают современные технологические линии. На фабрике «Е» работают примерно 450 человек. Здесь 13 тысяч веретен, большой крутильный цех... 20 лет возглавляет коллектив Ванда Госциминьска, награжденная высшей трудовой наградой — орденом «Строитель народной Польши». На стенах — планы «До-Ро» («добра робота» по-польски «хорошая работа»). По всем показателям — качественным и количественным — коллектив свои обязательства перевыполняет.

...Быстро и ритмично, словно в такт времени, бьётся сердце промышленной Лодзи. В такт времени бурного созидания новой социалистической Польши.

Т. АВЕРЧЕНКО,
спец. корр. АПН.

Лодзь — Москва.

РАСТОПТАННЫЕ ГОДЫ

Лицо «свободного мира»

Ржавчина наркомании и преступности

В тот день Сину Макморроу исполнилось 19 лет. Полиция нашла его мертвым в одной из лондонских квартир. Син и его дружок, отмечая день рождения, решили вновь забыться в угаре наркотиков. Но принятая ими доза оказалась слишком большой...

Плачущая мать Сина рассказывала назойливым репортерам: «Наркотики одурманили его, он тратил на них все заработанные деньги...»

Не проходит и дня, чтобы английская печать не сообщала о трагедиях, причина которых — употребление наркотиков. В стране процветает подпольное производство наркотиков, а их незаконная продажа приобрела поистине ошеломляющие размеры.

Особую тревогу вызывает у английской общественности тот факт, что ржавчина наркомании все больше разъедает молодежь. По данным лондонской печати, один из сорока английских школьников в возрасте от 14 до 16 лет употребляет наркотики.

Угрожающий характер приобрела на Британских островах преступность. Культ насилия, откровенно и настойчиво пропагандируемый средствами массовой информации, кино, телевидением, оборачивается печальными результатами. Только в прошлом году английские суды рассмотрели около полутора миллионов дел, значительная часть которых связана с тяжелыми преступлениями: убийствами, вооруженными грабежами, насилием...

Предприниматели усмехаются

Многие английские предприниматели в погоне за сверхприбылью хищнически эксплуатируют детский труд. Этому способствует тот факт, что власти сквозь пальцы смотрят на многочисленные нарушения законодательства.

Недавно из сообщения газеты «Дейли миррор» английская общественность узнала еще об одном случае безжалостной эксплуатации детского труда. В пошивочных мастерских фирмы «Ван Ритчи» в местечке Крадли-Хите к работе привлекались школьницы 13—15 лет. За свой тяжелый труд швей и гладильщиц они получали гроши. Так, одна из девочек за 12 часов заработала всего 50 пенсов (этих денег хватит разве лишь на скромный завтрак)

Суд, разбиравший дело, восстановил «справедливость»: фирма оштрафована на смехотворно низкую сумму — 25 фунтов стерлингов. И не удивительно, что хозяева с улыбкой покидали здание суда: прибыли, полученные фирмой от использования детского труда, во много раз превышают подобные «издержки».

В. ТРОИЦКИЙ.
(ТАСС).

МИР СЕГОДНЯ

«Мао против Латинской Америки» — под таким названием перуанское издательство «Пунхо эн альто» выпустило сборник статей видных публицистов Аргентины, Венесуэлы, Уругвая, Боливии, Чили и других латиноамериканских стран.

Предлагаем вниманию читателей помещенную в этом сборнике статью венесуэльского журналиста Умберто ОРСИНИ.

АДВОКАТЫ ИМПЕРИАЛИЗМА

Пекинское информационное агентство Синьхуа передало комментарий, в котором говорится, будто Советский Союз «расширяет в западном полушарии свою экспансионистскую деятельность, которая серьезно угрожает безопасности стран Латинской Америки». Это провокационное утверждение вполне можно было бы считать вышедшим из отделов ЦРУ и Пентагона.

Синьхуа бесцеремонно утверждает, что в области экономики Советский Союз всегда использовал развитие торговых отношений как важное средство «для проникновения, экспансии и грабежа латиноамериканских стран».

О том, кто действительно расхищал латиноамериканские богатства, мы и миллионы наших соотечественников в Латинской Америке знаем на собственном опыте. Это — американские, английские, западногерманские, голландские монополии. Весьма характерно, что ни в одном комментарии агентства Синьхуа я никогда не видел и строчки, в которой осуждался бы этот грабеж.

Торговые отношения СССР с другими государствами коренным образом отличаются от торговых отношений капиталистических стран. Социалистические принципы советской внешней торговли основываются на взаимной выгоде, на уважении законов и независимости страны партнера, имеющей такую же или иную социальную систему, а не на расхищении природных богатств другой страны и эксплуатации иностранной рабочей силы. Как известно, СССР не делает инвестиций за рубежом, не имеет там предприятий. СССР предоставляет займы для программ развития, которые идут на пользу народам.

Маоистское руководство нередко оказывается в одном лагере с реакционными силами и империализмом, особенно в международных делах. К этому мы привыкли, но перед циничной позицией Пекина, поддерживавшего чилийских путчистов, растерялись даже те, кто еще сохранял надежду на изменение китайской политики в сторону здравомыслия.

Китай саботирует, систематически препятствует осуществлению международных начинаний Советского Союза, направленных на установление прочного мира, на разрядку напряженности и сокращение гонки вооружений, на помощь развивающимся странам. Маоистское руководство ожесточает свои ядовитые нападки всякий раз, когда Советский Союз добивается очередного национального или международного успеха.

С того момента, как Китай причислил себя к «третьему миру», он стремится добиться сближения с развивающимися странами, особенно с латиноамериканскими. Однако совпадение интересов Пекина на международной арене с империалистическими интересами, его открытый переход на сторону чилийской военной хунты делает такое сближение заведомо невозможным.

(АПН).

УТВЕРЖДЕНИЕ ЖУРНАЛА

ВАШИНГТОН. (ТАСС). Каким образом загрязнение воздуха влияет на состояние здоровья и продолжительность жизни людей?

Нет сомнения в том, отвечает журнал «Пэрейд», что вероятность заболевания раком легких у людей, которые живут в районах с сильно загрязненным воздухом, значительно больше, чем у тех, кто проживает в других местах.

Биофизик Г. Шиммел провел специальное исследование. Он установил, что из 900 тысяч человек, умерших в Нью-Йорке в период с 1963 по 1972 год, 108 тысяч умерли преждевременно в результате сильной загрязненности воздуха.

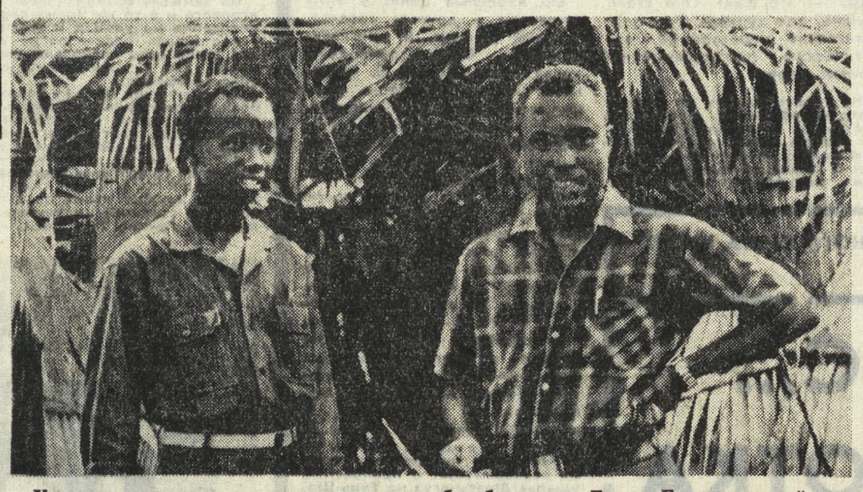

Успешно завершилась одиннадцатилетняя борьба народа Гвинеи-Бисау, которой руководила Африканская партия независимости Гвинеи и островов Зеленого Мыса (ПАИГК).

Проникнутые высоким революционным духом, закаленные и окрепшие в боях, вооруженные революционные силы надежно охраняют завоевания народа, помогают налаживать мирную жизнь республики.

На снимке: председатель Государственного Совета Республики Гвинея-Бисау Луис Кабрал (справа) с бойцом освободительной армии.

Снимок Лехтикува — ТАСС

СОКРАЩАЕТСЯ ЧИСЛО ВРАЧЕЙ

ЛОНДОН. (ТАСС). Сокращается число врачей, занятых в национальной системе здравоохранения Англии. Все больше врачей, недовольных условиями труда и низкой заработной платой в государственных больницах, начинают заниматься частной практикой.

В то же время в стране уменьшается число больниц и больничных коек.

ФАКТЫ СВИДЕТЕЛЬСТВУЮТ

СТАВКА ПЕНТАГОНА

«Блоковая» стратегия, проводимая в послевоенное время ведущими империалистическими государствами, привела к созданию многих военных союзов, охватывающих чуть ли не всю планету. Основным империалистическим агрессивным блоком в Юго-Восточной Азии является СЕАТО. Официально этот военный союз именуется: «Организация договора для Юго-Восточной Азии». Блок создан в 1954 году. В него входят: США, Великобритания, Франция, Австралия, Новая Зеландия, Таиланд, Филиппины, Пакистан (последний высказал намерение покинуть блок). Этот союз создан с целью борьбы против национально-освободительного движения в странах Юго-Восточной Азии. Он имеет антисоветскую направленность. Штаб-квартира блока — столица Таиланда Бангкок.

Для ведения текущей работы СЕАТО создан специальный аппарат, во главе которого находится генеральный секретарь. Центрального военного командования в СЕАТО нет, и вооруженные силы стран-участниц находятся под национальным командованием. Поддержка стран-участниц блока обеспечивается 7-м флотом США, базирующимся на Тайване, Филиппинах, в Японии, и американскими военно-воздушными силами, располагающими широкой сетью аэродромов в Южном Вьетнаме, Таиланде, Окинаве и острове Гуам.

Несмотря на то, что в последнее время отмечались некоторые разногласия среди членов СЕАТО, блок продолжает действовать, не отрекаясь от основных своих задач, постоянно укрепляя вооруженную мощь, стремясь определять международный климат в этой части планеты с позиций силы.

Об этом и рассказывает наша сегодняшняя подборка фактов.

● Соединенные Штаты стремятся к созданию новых опорных точек для своих сил в Юго-Восточной Азии, в том числе и военно-морских. И здесь Таиланду отводится значительная роль. Американские специалисты считают, что стратегическая военно-морская база Саттахий, расположенная в Таиланде в Сиамском заливе, постепенно может заменить крупнейшую базу США в Субик-Бей (Филиппины).

● По мнению специалистов, одним из наиболее удобных мест для создания военных портов в этом районе могут служить пять глубоководных стоянок на побережье Таиланда.

● К декабрю 1972 года, когда Пентагоном был отдан приказ на самые сильные за всю историю войны во Вьетнаме бомбардировки Ханоя и Хайфона, численность вооруженных сил США в Таиланде была увеличена до 50 тысяч человек. Эти войска находятся там и по сей день, произошло лишь незначительное их сокращение.

● Вашингтон неоднократно объяснял наличие своих войск в Таиланде необходимостью поддержки и обеспечения своих вооруженных сил во Вьетнаме. С подписанием Парижского соглашения вооруженные силы США были выведены из Южного Вьетнама, и эта мотивировка, казалось бы, отпала. Но американские войска остались в Таиланде.

● В конце 1972 года между Вашингтоном и Бангкоком было достигнуто соглашение о переводе после прекращения войны во Вьетнаме штаба американской 7-й воздушной армии из Сайгона в Након-Фаном — одну из военных баз США в Таиланде.

● В Таиланде остается и продолжает действовать весь комплекс американских военных баз. Причем, несмотря на восстановление мира во Вьетнаме и Лаосе, на прекращение американской авиацией бомбардировок Камбоджи, ведется дальнейшее расширение гигантской базы военно-воздушных сил США в Утапао.

● По сообщениям иностранной печати, Пентагон связывает сохранение в Таиланде значительных своих военно-воздушных и военно-морских сил с более широкими стратегическими целями, нежели только обеспечение поддержки сайгонскому режиму — США намерены использовать Таиланд как долговременную американскую опорную базу в Азии.

● Вооруженные силы США, находящиеся в Таиланде, продолжают оснащаться новейшими техническими средствами. В феврале этого года в местечке Кокха (примерно в 600 километрах к северо-западу от Бангкока) было завершено строительство одной из самых совершенных американских станций слежения в Азии под кодовым названием «Кобра талон». Эта радиолокационная станция, оборудованная сложными электронными приборами, была построена для наблюдения за космическими запусками с территории Китая.

● Особое значение Пентагон, стоящий во главе СЕАТО, придает стратегическому положению Таиланда, внимание на который американская военщина обратила еще задолго до открытого вмешательства вооруженных сил США в войну в Южном Вьетнаме. Еще в конце 40-х, начале 50-х годов Соединенные Штаты приступили к созданию в Таиланде одной из своих опорных баз на Азиатском материке.

● Ко времени образования СЕАТО США уже укрепили свои позиции в Таиланде, превратив эту страну в одного из самых активных своих партнеров. В столице страны Бангконге расположилась штаб-квартира блока, территория Таиланда стала постоянным местом военных маневров СЕАТО.

● Во время войны в Южном Вьетнаме США широко использовали территорию Таиланда для обеспечения действий своих войск и подразделений сайгонского режима в этой войне. За несколько лет в Таиланде было построено семь военно-воздушных баз: Такли, Корат, Нимфонг, Удон, Након-Фаном, Убон и гигантская база в 230 километрах от Бангкока — Утапао.

● Для обеспечения все возрастающих действий американской авиации, совершавшей варварские налеты на территорию соседних государств, в Таиланде по всей стране были построены коммуникационные сооружения и станции наведения.

● В Таиланде кроме личного состава военно-воздушных сил США и обслуживающего персонала находились и части американских специальных войск — «зеленые береты». Для их подготовки был оборудован подготовительный центр в Убоне.

● На территории Таиланда проходили специальное обучение под руководством американских инструкторов отряды, действовавшие против патриотических сил Лаоса и Камбоджи.

● К северо-востоку от военной базы Кората Пентагон создал секретный центр под кодовым названием «Ледяной чум». Центр, оборудованный современной электронной аппаратурой, предназначен для сбора и обработки информации, поступающей из различных источников, в том числе от многочисленных электронных датчиков, которые в течение многих лет забрасывались с американских самолетов на территорию стран Индокитая.

● Таиланд — крупнейший плацдарм Пентагона в Юго-Восточной Азии. Именно отсюда военно-воздушные силы США осуществляли многолетнюю широкую воздушную войну против патриотических сил Южного Вьетнама, Лаоса, Камбоджи, совершали налеты на Демократическую Республику Вьетнам. В Таиланде находится семь крупнейших американских военных баз.

ЗНАКОМОЙ ДОРОГОЙ

Сто строк о кино

Фильм «Последний подвиг Камо», завершающий трилогию С. Кеворкова и Г. Мелик-Авакяна (после картин «Лично известен» и «Чрезвычайное поручение») — это скорее фильм-размышление, фильм о Камо-философе революции. Раздумья привели его в число абитуриентов военной академии, раздумья не оставляют его и после того, как он стал ее слушателем. Революционер-практик вступает в спор с революционером, жадно стремящимся к знаниям. И если на стороне последнего рациональные доводы: ушло время талантливых самоучек, стране нужны военачальники, обученные по всем правилам военного искусства: то на стороне первого — цельная натура Камо с его стремлением к активным действиям. Случай предоставляет ему сделать выбор. Так завязывается интрига фильма.

Не вдаваясь в подробности сюжета (что может быть неблагодарней, когда речь идет о фильме приключенческом), скажем, что наиболее интересной частью картины нам, как это ни парадоксально, показалась преамбула к действию. Именно здесь мы сразу же узнаем нового Камо — дело совсем не в гриме (сделанном, надо сказать, без должной тщательности), Г. Тонунц находит какие-то совершенно новые точные речевые и пластические характеристики. Мы видим хорошо тренированного, физически красивого человека, но человека немолодого, уже склонного скорее к рефлексии, чем к необдуманным порывам. А может быть, это возраст артиста сослужил хорошую службу? Ведь со времени второго фильма трилогии прошел без малого десяток лет, а со времени первого и того больше.

Однако в каждой работе Г. Тонунца так или иначе проглядывалось его тяготение к образу Камо, сквозь «призму Камо» прошли все его разведчики и контрразведчики, «аристократы духа, крови», «откровенные негодяи» — «Тройная проверка». «Почтовый роман», «Взрыв после полуночи» и т. п. Скажем прямо — большие, глубокие роли судьба ему преподнесла не щедро. Но арсенал Г. Тонунца чрезвычайно насыщен динамическими приемами, «наработанными» именно в этих остросюжетных картинах. Поэтому он так естествен и в драматических ситуациях нового фильма, и переход из одного психофизического состояния в другое дается ему легко и органично.

К сожалению, актерскими удачами картина больше похвастать не может. Оправданно, что Камо — все время в центре событий, и все действующие лица лишь так или иначе с ним связаны. Неоправданно другое — что активный, интересный во всех отношениях герой окружен не характерами, а масками. И масками давно знакомыми.

Давайте повспоминаем. Где дрался Камо в предыдущих фильмах? В темных углах и ресторанах. Кого призывал себе в помощники? Юношу и девушку. Кто следил за ним? Шпион с дебильным выражением лица. Кто противостоял нашему герою? Хитрый контрразведчик, обязательно полковник, которого все боятся и ненавидят. Кто вытягивается перед ним в струнку? Пьяницы и бандиты.

Все это есть и в третьей картине. Причем по воле сценаристов Г. Капралова и С. Туманова действующие лица расположены почти в таком же порядке, как и раньше. Трудно найти здесь свежий поворот в отношениях, не банальный характер. Диссонансом в этой «гармонии» штампов прозвучала светлая лирическая нота в образе жены Камо. Но и здесь прекрасная актриса И. Саввина, не имея достаточно экранного времени, пошла по пути эксплуатации черт, давно знакомых зрителю по другим ее работам — от «Дамы с собачкой» до доктора Калинниковой.

В «Последнем подвиге Камо» невозможно отыскать и оригинальный операторский ход, (оператор А. Явурян), все снято статичной камерой, а там, где хочешь-не хочешь, нужно снимать темповые сцены, оператор попеременно переходит на общие и предельно крупные планы — на телевизионный манер. Небрежность в гриме, о которой уже упоминалось, предметах обстановки, откровенная нехватка освещения в отдельных эпизодах, логические неувязки (убитая метким выстрелом Камо лошадь вдруг демонстративно поднимается) — все эти мелочи к концу фильма просто надоедают. И апофеозом «поиска» становится финал: закадровый голос на неподвижной фотографии Г. Тонунца в гриме Камо (а отнюдь не самого Камо) рассказывает, как погиб С. Тер-Петросян. Такая, значит, информация к размышлению.

Фильм назван «Последний подвиг Камо», но это не означает, что рассказывать о Камо больше не придется. Жизнь рыцаря Революции дает такой материал, что его с лихвой хватит не на одно киноповествование. Давайте поэтому не будем ставить точку...

В. КОЗИНЕЦ.

СПОРТ

● АКРОБАТИКА

ЕЩЕ ОДИН ТИТУЛ

В Воронеже завершился чемпионат России по акробатике. Блестяще выступили в разряде смешанных пар чемпионы мира свердловчане Галина и Юрий Савельевы. Они снова завоевали звание чемпионов РСФСР.

● ХОККЕЙ. «КАМЕННЫЙ ЦВЕТОК»

В СПОРЕ — ВРАТАРИ

Перед началом турнира на приз «Каменный цветок» тренер динамовцев Москвы А. И. Чернышов, просмотрев состав армейской команды Ленинграда, заметил: «Состав СКА по сравнению с прошлым сезоном усилился, — дав понять, что хоккеисты с берегов Невы будут одними из основных претендентов на главный приз турнира.

Конечно, и сами динамовцы сильны, хотя они и выступают без основных игроков, оставшихся в Москве для подготовки к серии матчей в Канаде. А чьи притязания на победу в турнире весомее, должен был ответить поединок между этими старожилами высшей лиги. До стартовой сирены арбитра можно было вполне предположить, что поединок несколько ослабленного бронзового призера с аутсайдером чемпионата страны будет боевым и напряженным.

Но этого, скажем сразу, не произошло. Москвичи проиграли с разгромным счетом — 0:8 (0:4, 0:2, 0:2). И причина столь внушительного поражения — в неуверенной игре молодого голкипера «Динамо» В. Емельянова, впервые защищавшего цвета своего клуба в игре с опытным соперником. Добрая половина шайб на совести стража динамовских ворот. И если защитники не смогли помешать ленинградским нападающим часто экзаменовать своего вратаря, сами не выдержав серьезного экзамена, то и нападающие москвичей заслужили «неуд». И помог им в этом вратарь ленинградцев Г. Шеповалов. Он в этот вечер был в ударе. По крайней мере три-четыре шайбы могло влететь в его ворота. Но этого не произошло благодаря только мастерству вратаря. Самоотверженно ленинградцы сыграли в защите. А атакующего пыла им хватило до финальной сирены. Москвичи же, уверовав в непробиваемость ворот армейцев, слишком рано сникли.

Шайбы у ленинградцев забросили: С. Солодухин — две, О. Иванов — две, М. Кропотов — две и по одной — В. Солодухин, А. Андреев. Спор бомбардиров возглавил О. Иванов, на счету которого шесть шайб.

С четырьмя очками СКА (Ленинград) возглавил турнирную таблицу, сделав неплохую заявку на победу в турнире.

Н. КУЛЕШОВ.

● ХОККЕЙ НА ТРАВЕ

«НОВОБРАНЦЫ» ИЗВЕСТНЫ

Хоккеисты первой лиги класса «А» завершили в Андижане спор за две путевки в высшую лигу, начатый на стадионах нашей области. «Красная Заря» (Ленинград), захватив лидерство после свердловского тура, смогла сохранить свои позиции. Набрав в 14 матчах 22 очка, ленинградцы завоевали первую путевку в старший класс. Отстав от них на три очка, вторую ступеньку занял куйбышевский «Труд». Но за путевку в «высшее общество» ему нужно было сыграть два переходных матча с калининградским «Вымпелом», занявшим предпоследнее место в высшей лиге. Выиграв первый из них со счетом 2:0, «Труд» во втором проиграл — 0:1. Но этого ему хватило, чтобы сменить прописку и вместе с «Красной Зарей» на следующий год бороться за медали чемпионата страны в высшей лиге.

● НА ОРБИТАХ ЧЕМПИОНАТОВ

ДОСРОЧНО!

В Кальяри (Италия) завершился XIV чемпионат Европы по баскетболу среди женских команд. В двенадцатый раз звания сильнейшей команды континента завоевала советская сборная. Причем снова чемпионский титул был завоеван досрочно, за день до окончания соревнований.

Золотую медаль получит и уралмашевка Ольга Барышева. Это уже вторая золотая медаль чемпионки Европы в ее коллекции. Первую она «заработала» в составе юниорской сборной СССР.

ЗОЛОТОЕ НАЧАЛО

В Риме стартовал чемпионат Европы по легкой атлетике. 800 лучших представителей «королевы спорта» собрались здесь оспаривать звания сильнейших на континенте. В составе советской делегации есть и наш земляк свердловский армеец Юрий Исаков. Он будет отстаивать свой титул чемпиона зимнего первенства Европы в прыжках с шестом.

ДОБРЫЙ ДЕНЬ, УРАЛЬЦЫ!

НОВОСЕЛЬЕ

РАСТУТ ЭТАЖИ

Этому микрорайону в поселке Северском Нижнего Тагила отроду нет и пяти лет. Поселок молодой, и поэтому здесь так часты новоселья. Недавно построены здесь школа, общежитие, три пятиэтажных жилых дома. А на днях в шестидесятиквартирном доме справили новоселье семьи работников Нижнетагильского химического завода.

Дом заселен. А рядом растет еще один. В нем будет около шестидесяти квартир, а на первом этаже — промтоварный и книжный магазины.

ШКОЛА

100 ЛЕТ СПУСТЯ

Пышминская средняя школа Камышловского района в этом году отмечает свой юбилей. Школе исполняется 100 лет.

В октябре 1874 года в Пышме была открыта школа, в которой начали учиться 23 ученика. Сейчас в ней учится 1 050 учащихся.

100-летний юбилей совпадет с радостным событием. Первого октября откроются двери новой просторной школы с современными кабинетами, отличным спортзалом, мастерскими и лабораториями.

ПРАЗДНИК

ПРОЩАНЬЕ С ЛЕТОМ

Дворовый клуб «Красная гвоздика» по улице Ватутина в Первоуральске устроил вечер прощания с летом. Ребятам было интересно посещать свой дворовый клуб, много увлекательных мероприятий придумали они за лето, много познавательных встреч предложили им взрослые. Особенно помогали мальчикам и девочкам жители дома Е. Д. Сапрыкина, М. И. Сатьянова, М. М. Книжин — им ребята преподнесли сувениры.

С интересом прослушали собравшиеся лекцию работника городского отдела внутренних дел В. А. Баутина. А потом состоялся праздничный концерт. Девочки из клуба «Красная гвоздика» станцевали танцы «Гречанка» и «Топотушка». Выступление их прошло с большим успехом.

ЗАМЕТКИ С III ВСЕСОЮЗНОГО СЛЕТА ЮНЫХ ГЕОЛОГОВ

I. ВАЛЬС... С МОЛОТКА

БОЛЬШОЙ геологический аукцион — это настоящая головоломка. Почти то же самое, что экзамен, только в игровой форме. Аукционщик задает всякие «каверзные», даже для знающего геолога, вопросы, которые предусматривают целую «цепочку» ответов; команды поднимают таблички со своими номерами и отвечают, а эксперты решают: «купить» или «не купить» ответ. Приз получает тот, кто ответил настолько полно, что больше уже ничего не вспоминается или больше уже нечего сказать.

Аукционщик ударил молоточком, отдал приз за очередной разыгранный ответ. И, чтобы снять напряжение зала (вопросы не из легких!..), предложил что-то вроде антракта. Он попросил припомнить песни о геологах.

Если вы думаете, что их мало,—то вы глубоко заблуждаетесь! Ребята пели соло и хором, пели известные песни и малознакомые, вспоминали старые и сочиняли на ходу. Иногда аукционщик уточнял:

— Повторите-ка... — и тут же отмахивался: — Что в этой песне геологического? Туманы и палатки могут быть у охотников... Номер 36-й, пойте вы! Эту покупаем. Номер 14-й, пойте громче, я не слышу! Э-э-э... Не пойдет, не пойдет. Вы геологи или туристы? — и «оставляя» песню, презрительно тянул в микрофон: — Тури-исты...

И вот кто-то запел: «Солнца не будет, жди — не жди, третью неделю льют дожди...» Знаменитый «Вальс в ритме дождя».

Странное дело: впервые за все время аукциона в зале стало тихо. Зал ждал, что скажет главный аукционщик — ведь песня-то известна как туристский вальс...

ВСПОМНИЛОСЬ, как накануне, в этом же клубе «Городка Солнца», когда руководители команд обменивались опытом, неожиданно «вспыхнули страсти». Кто-то из выступавших рассказывал о походах, и его прервали вопросом:

— А при чем здесь геология? Вы рассказываете о чистейшем туризме!

— Давайте поставим крест на туризме! — раздались голоса.

А москвич Саша Сурков, человек молодой и горячий, до ревности влюбленный в геологию, запальчиво сказал соседу:

— Вот, пожалуйста: как ни географ — так он водит в туристские походы... Я бы этих географов близко не подпустил к руководству нашими отрядами!

— Но-но, осторожнее,—спокойно возразил сосед, руководитель отряда из Полевского. — Я тоже географ, и при всем том мы серьезно занимаемся геологией.

— Это счастливая случайность... — сконфуженно пробормотал москвич, но остался, по всему видно, при своем мнении.

— Товарищи, тише, тише! — призвал к порядку ведущий.— И геологи, и географы, альпинисты, спелеологи, палеонтологи — все они вышли из туризма. Все из туризма рождается, зачем же ставить на нем крест?!

И действительно... Движение юных геологов тоже родилось в туристских походах. Четырнадцать лет назад было совместное решение ЦК ВЛКСМ и Министерства геологии СССР о проведении походов учащихся. Походов — а не изысканий... На Урале отряды ребят-туристов впервые стали работать как юношеские геологические партии. И сейчас только в уральских областях — сорок тысяч юных геологов. На Украине, «негеологической» по сравнению с Уралом, — 12570 человек!.. А сколько их по всей стране — можно представить, если третий Всесоюзный слет собрал представителей юношеских геологоразведочных партий с крайнего юга и севера, с востока и запада.

«География» читалась даже по табличкам на дверях комнат, где жили делегации. Кстати, написаны они были не без изрядной доли юмора. «Курень № 21, головной атаман Сережа». «Юота № 13». «Лежбище камчадалов. До семи утра не кантовать!» «Закрой калитку, чтоб не дуло. Ростовчане». О геологической терминологии и говорить нечего: у кого — «Палатка», у кого — «Жеода». А дежурные по столовой однажды удивили всех написанными за ночь для каждого столика пожеланиями «Приятного аппетита!». На одной табличке ребята схохмили, написали: «Приятного апатита!». Явно геологический уклон.

ЭТОТ «явный уклон» стал присущ всему движению юношеских геологических отрядов. И, наверное, в ревностном желании отмежеваться от туризма не столько обидного для туристов, сколько закономерного в сути самого движения. Оно стало «автономным» — это факт. Оно стало глубже, чем туризм. Оно действительно работает на геологическую профориентацию готовит кадры.

На соревнованиях по шлиховому опробованию произошла настоящая сенсация. На то, чтобы отмыть шлих, отделить пустую породу от «ценных» дробинок и кусочков медной проволоки, давалось пятнадцать минут. Римма Фаррахова, командир шлихового отряда из челябинской команды, принесла свой лоток к судейскому столику через... минуту и семнадцать секунд. Качество шлиха отличное, «ценные минералы» все до единого на донышке. Судьи — начальники партий — попробовали мыть сами: лучшее время — две минуты с лишним...

А на другой день, когда было личное первенство и обстановка не столько нервозная (телекамера не мешала, фотоаппараты не щелкали), ребята показали минуту и одиннадцать секунд, минуту тринадцать. Сахалинцы, москвичи, уральцы... Абсолютным чемпионом по мытью шлихов стал Вадим Лехнович из Полевского — 1 мин. 05.

Или экзамен по минералогии. Экзамен, пожалуй, слишком мягко сказано, такому экзамену редкий студент подвергается. Представьте себе кандидата наук, ежегодно принимающего экзамены в горном институте, который задался целью «посадить» студента-старшекурсника...

Сильнейшим минералогом на слете признан Саша Довгопол из Челябинска. Один челябинский геолог рассказал о Саше: «У него была путевка в Артек, заработал на олимпиаде в Академгородке. Он не поехал. Почему не поехал? Он там уже отдыхал и знает расписанный по минутам артековский режим. А ему ведь что надо? Геологический молоток в руки и камней поискать...»

А вот мнение доктора геолого-минералогических наук Кима Карповича Залоева, слушавшего ребячьи доклады на секции по нерудным полезным ископаемым: «На нашей секции прочитано 19 докладов. Половина из них — профессиональны. Прекрасная терминология, даже латынью владеют.

НЕТ, они, конечно, не туристы — эти ребята, приехавшие на слет. Многих из них любой начальник партии взял бы хоть сейчас в полевую экспедицию. И это, несомненно, очень важное и ценное достижение в работе ЮГП.

Но взрослые ценят в этом движении и другое: воспитательный момент. В пригласительном билете приведены слова академика А. Е. Ферсмана: «Познавай свою страну, свой край, свой колхоз, свою горушку или речонку. Не бойтесь, что малы эти горушки и реки, — ведь из малого вырастет большое».

Девочка из Пскова после работы в полевой партии пишет в школьном сочинении: «Самые красивые места в нашем районе — за деревней Букатино, между озером Бронья и Ница». Юные геологи из Краснодара делятся впечатлениями о дороге: «Мы видели на железнодорожных платформах комбайны, которые убирали наш урожай; они приготовлены к отправке в восточные районы страны...». Вот оно — и малое, и великое.

Ребята из киргизского отряда рассказывают о прекрасном ущелье Джэты-огуз на Тянь-Шане, где они побывали в поисках горных пород для школьной коллекции. Сахалинские мальчишки и девчонки, проверяя заявку бывшего политкаторжанина на полиметаллические руды, сделанную в 1896 году, прошли по реке Агнево — они выявили перспективный участок, они воочию увидели красоту родного края и еще больше полюбили его.

Раиля Галяутдинова из Башкирии хорошо знает свои родные горы. Геологи предсказали, что где-то по речке Адыгель лет через шестьдесят горы исчезнут. Ребята взяли «обреченные» горы под свое наблюдение — они их описывают, исследуют: ведь когда гор не станет — пойди взгляни, что там было... Рассказывая о своей экспедиции, Раиля поведает вам красивейшую легенду о девушке Адыгель, превратившейся в реку...

В этом смысле ребята остаются туристами. И пусть ходят, смотрят, запоминают, рассказывают, зовут с собой других, мечтают о далях. Одно другому не мешает. Ребята познают дело. Но и учатся крепкой дружбе, учатся больше любить свой край.

ТАК как же быть с туристским вальсом?

...Аукционщик стоит с поднятым молоточком. Смотрит на экспертов. Эксперты смотрят на аукционщика. А ребята в зале смотрят на всех троих.

Они притихли. Они очень любят этот вальс. Он в самом деле грустный, нежный и очень красивый. Ну, что же,— что туристский, им так хочется, чтобы «купили» вальс...

Аукционщик опускает молоточек:

— Куплено!..

Н. ШИРОКОВА.

Полевской.

В ГОРАХ АЛТАЯ

На снимке: нынешним летом на Телецком озере появилась старинная ладья, построенная народным умельцем из села Иогач В. В. Бородиным.

Снимок В. САДЧИКОВА. Фотохроника ТАСС.

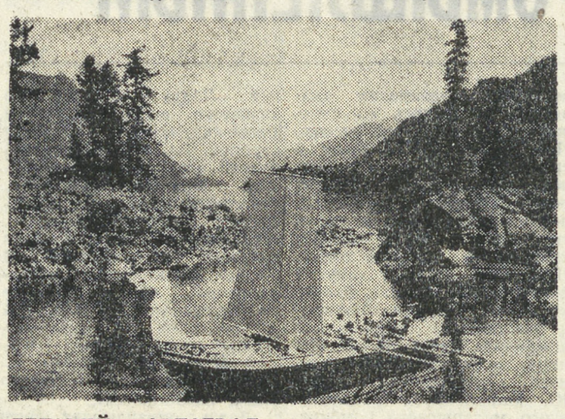

ДЕТСКИЙ «АВТОГРАД»

Около 200 ребят в возрасте от пяти до семнадцати лет будут изучать правила пешеходного и автомобильного движения в автогородке, созданном недавно в Ростове-на-Дону.

По замыслу организаторов «Автоград» должен стать центром игрового и в то же время серьезного обучения детей правилам поведения на улицах и дорогах.

«Автоград» основательно оснащается техникой. Уже сейчас здесь есть несколько легковых автомобилей различных марок, два автотренажера, действующий микротрамвай, детские автомобили.

Для изучения правил дорожного и уличного движения построена магистраль протяженностью два километра. На ней — дорожные знаки, регулируемые и нерегулируемые перекрестки, эстакада, пост ГАИ и многое другое. Все в автогородке создано усилиями общественности.

18 тысяч детей сдали уже в автогородке зачет на право считать себя грамотным пешеходом.

На снимке: много внимания уделяет своим подопечным — членам кружка юных автоинспекторов — начальник ГАИ автогородка, старший инспектор дорожного надзора лейтенант милиции Галина Умитбаева.

Снимок В. КОЗЛОВА. (АПН).

РЕСТАВРАТОР АВТОМОБИЛЕЙ

Евгений Самойлович Гуревич — житель Тулы, обладатель уникальной коллекции автомобилей, выпускавшихся в начале века.

Увлечение коллекционированием старинных машин началось в юности. Французская карета фирмы «Морс» с цепной передачей и деревянными колесами, которую реставрировал энтузиаст, положила начало ценному собранию.

В своей маленькой мастерской Евгений Самойлович не только собрал, но и привел в действие автомобили старинных французских марок «Бугатти» и «Бугатти — рояль» образца 1913 года, шасси автомашины английской марки «Автокарьер А. С.» образца 1912 года. В 1965 году автомобиль «Бугатти» демонстрировался во Франции, где его реставрация признана безупречной. А старинная машина «Бугатти — рояль» не раз снималась в кинофильмах.

На снимке: Е. С. Гуревич с французской машиной «Бугатти-рояль» образца 1913 года.

Снимок П. МАСЛОВА. Фотохроника ТАСС.

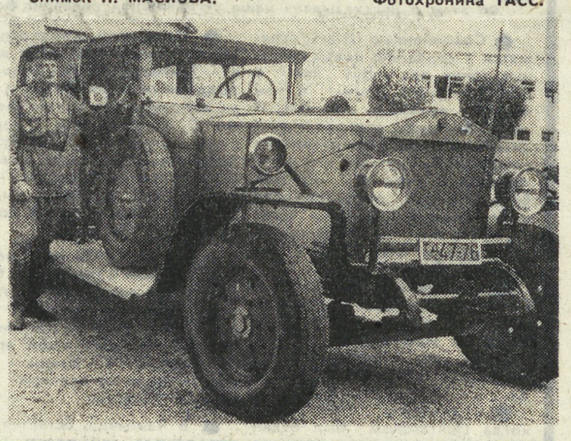

ШАХМАТНЫЙ КЛУБ

Отдел ведет П. СТЕПАНОВ

ФИНАЛЬНЫЙ МАТЧ

Утвержден регламент финального матча претендентов на первенство мира по шахматам между советскими гроссмейстерами Анатолием Карповым и Виктором Корчным. Матч откроется в Москве 15 сентября в Колонном зале Дома союзов.

Победителем матча будет признан участник, выигравший первым пять партий. Если после 24 партий это не удастся никому, победа будет присуждена участнику, ведущему в счете, а при ничьей победителя выявит жребий.

Победитель финального матча претендентов получит право встретиться в июне 1975 года в матче с чемпионом мира Р. Фишером, а в случае его отказа от игры будет объявлен новым чемпионом мира.

О ЧЕМПИОНЕ И ПРЕТЕНДЕНТАХ

Кто победит в поединке сильнейших? Сядет ли Фишер за шахматный столик? Эти вопросы сейчас в центре внимания. Шахматные знатоки высказывают разные суждения.

Корчной: С Анатолием Карповым мы сыграли пять партий в официальных соревнованиях. Четыре из них, в которых я играл белыми, результативные, счет 2:2. Моя партия черными закончилась вничью, таким образом, общий итог ничейный. Как и многие гроссмейстеры, я считаю, что у Карпова есть неиссякаемый источник роста. Кстати, Фишер так сказал о Карпове: трудно определить предел его возможностей.

Карпов: Корчного все знают — он прекрасно играет, шахматист самобытный, с отличной дебютной подготовкой, четко отлаженным дебютным репертуаром, и матч с ним будет, наверное, трудным. Но, как и перед матчем со Спасским, я говорю: он будет очень интересным. Наши прежние встречи с Виктором Корчным все были боевые, почти все результативные.

— Одному из вас предстоит вступить в единоборство с чемпионом мира... Встречались ли вы раньше с Робертом Фишером?

Корчной: Встречался. Две партии я проиграл, две выиграл и четыре ничьи. Ничейный счет, как с Карповым. Правда, в недавнее время мы сыграли лишь две партии, остальные, помнится, в 1962 году. А перспектива... Скажу так: наш матч с Фишером будет очень интересным.

Карпов: С Фишером я не встречался за шахматной доской. Наверное, он сейчас сильнейший шахматист, и поединок с чемпионом будет тяжелым. Однако я считаю, что в матче с любым современным шахматистом у меня есть шансы на победу. Играю каждую партию на выигрыш, не испытываю чувства боязни перед противником. И если придется играть с Фишером, то во всяком случае смогу оказать ему упорнейшее сопротивление.

ОСТАЕТСЯ ЗАГАДКОЙ

Чехословацкий гроссмейстер Властимил Горт был аккредитован на полуфинальный матч в Ленинграде. Сразу же после матча он дал интервью для еженедельника «64». Вот некоторые из ответов гроссмейстера.

— Что Вы можете сказать о финалистах?

— Когда у нас Анатолия Карпова еще не считали таким сильным, я уже говорил и писал, что молодой Карпов играет почти лучше всех в мире. Или вот-вот будет играть лучше всех. Мне кажется, слова гроссмейстера М. Тайманова о том, что Карпов действует лишь на 60 процентов своей мощности, абсолютно правильны. Карпов вполне способен играть на выигрыши и черными. При его силе риск был бы невелик. А очков он набрал бы еще больше. Особенно в турнирах. Карпов — это второй Фишер. Только, в отличие от первого, выдержанный и хладнокровный.

Виктор Корчной — боец до мозга костей. А его оригинальный, необычный стиль «неудобен» для любого соперника. Корчной очень много работает. Мало кто может похвастать, что превосходит Корчного в знании дебютной теории. Так что финальный матч обещает быть исключительно интересным.

— Каковы ваши прогнозы об исходе финального поединка А. Карпов — В. Корчной?

— Полуфиналы доказали, как легко, делая прогнозы, попасть впросак. Ведь большинство гроссмейстеров предсказывали победу экс-чемпионам мира... Так что я предсказывать не берусь. Хочу только заметить, что для шахматиста, как, впрочем, и для любого спортсмена, важно быть в отличной форме в самый нужный момент. Как в беге на стометровку. Выигрывает не тот, кто является быстрейшим вообще, а тот, кто быстрее рванется после выстрела стартового пистолета.

— Каковы, по Вашему мнению, шансы чемпиона мира защитить свое звание?

— Мне кажется, они не столь уж велики. Роберт Фишер — чемпион, что означает: сильнейший в мире. Но уже два года Фишер не подтверждает этого. Он, бесспорно, был сильнейшим, но так ли это сейчас?

ВАШЕ МНЕНИЕ?

А что вы скажете, уважаемый читатель, относительно матча А. Карпов — В. Корчной? Каковы ваши прогнозы об исходе этого сражения? Сколько побед одержит каждый из гроссмейстеров и сколько всего партий будет сыграно?

Ваши прогнозы просим сообщить до начала матча. Победители будут отмечены.

ПОПРОБУЙТЕ РЕШИТЬ

№ 350. Р. ХАТЯМОВ
Среднеуральск.

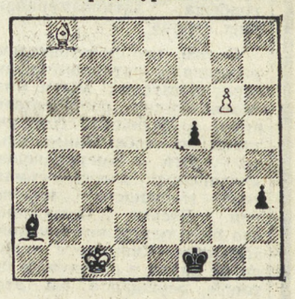

КАК СДЕЛАТЬ НИЧЬЮ?

№ 351. Н. ОБАБКОВ
Свердловск.

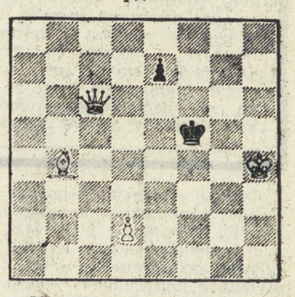

Мат в три хода.

Редактор Г. ЧУКРЕЕВ.

Василий Зенков работает на Уральском турбомоторном заводе в редакции многотиражной газеты «Знамя».

Он — член Союза журналистов СССР. Его стихи публиковались в городских и областных газетах, в газете «Сельская жизнь», в журналах «Советский воин», «Дон». Ряд стихотворений включен в поэтические сборники «О чем поет народ Отчизны» (Москва), «Восход» (Воронеж), «Молодые, разные», «День донской поэзии» (Ростов-на-Дону).

Сегодня мы знакомим наших читателей с новыми стихами Василия Зенкова.

Новые стихи

Василий Зенков

* * *

Мы ветрами исхлестаны,
Мы дождями прострелены.
Рвемся к звездам
не просто мы —
Так нам дедами велено,
Непокорными, гордыми,
С детства в землю
влюбленными,
Что вставали за Родину
С топорами калеными,
Что крестьянскими
песнями
К нам входили в поэзию,
Что в тюрьме, как
невестами,
Звездолетами грезили.
Это ими, мятежными,
Людям крылья подарены.
Рвется в дали безбрежные
Поколенье Гагариных.
Пусть мы будем
исхлестаны,
Вновь дождями
обстреляны,
Но дорогою звездною
Доберемся до цели мы.

ДОЖДЬ

Земля в извилистых
морщинах
Парует в полдень, точно
печь.
И на ее крутую спину
На полчаса нельзя
прилечь.
Все суше выжженные
травы,
Пруды мелеют за бугром.
И вдруг, как каменная
лава,
Загрохотал басистый гром.
Мальчишки вышли
на дорогу
И недоверчиво глядят
Из-под ладошек долго-
долго
На пряди дальнего
дождя.
А он все ближе, ближе,
ближе,
В сухом лесу заговорил.
За сосняком подсолнух
рыжий
Свой лист, как ухо,
навострил.
Вот капли первые несмело
Скатились в травы
с высоты.
За ними дождь накидкой
белой
Упал на нивы и кусты.
Затанцевал, запел,
загрохал,
Омолодил широкий шлях.
Потом пшеницей и
горохом
Застыл послушно на
полях.
Разлился лужами
в лощинах,
Почистил улицы села.
Земля расправила
морщины
И снова ярко зацвела.

* * *

Стук колес и...
Здравствуй, Азия!
Распахни просторы
снежные!
Не терплю однообразия
И прилизанных,
изнеженных.
Я вперед иду отчаянно,
А тайга —
В четыре яруса.
Не случайно, чай,
Ночами мне
Машут дали
Алым парусом.
Вьются тропы
паутиною,
Мрак таежный
расступается.
Над моею Бригантиною
Паруса в ветрах
купаются.

НАШЕ СПРАВОЧНОЕ БЮРО

ТВ

Среда, 4

ПЕРВАЯ ПРОГРАММА

11.00 — МОСКВА. Программа передач.
11.05 — Цв. тел. Утренняя гимнастика.
11.20 — Новости.
11.30 — Цв. тел. Творчество юных.
12.00 — Цв. тел. «Клуб кинопутешествий».
13.00 — Цв. тел. «Включите северное сияние». Художественный фильм.
17.25 — МОСКВА. Программа передач.
17.30 — «Не ревнуй к морю, мама». Телевизионный документальный фильм.
18.00 — Экономическое сотрудничество социалистических стран.
18.30 — «В мире книг».
19.00 — «Запсиб — жизнь моя». Телеочерк.
19.30 — Цв. тел. «Выставка Буратино».
20.00 — Новости.
20.15 — Цв. тел. «Загадки и отгадки».
20.30 — «Начало биографии». Телеочерк.
21.00 — Цв. тел. Творчество народов мира.
21.25 — Цв. тел. Премьера телевизионного спектакля. Ч. Диккенс. «Домби и сын». Часть 1-я.
23.00 — «Время». Информационная программа.
23.30 — Цв. тел. К 40-летию Первого Всесоюзного съезда советских писателей. Репортаж с V пленума Союза писателей СССР. Концерт. По окончании — цв. тел. Чемпионат мира по современному пятиборью.

ВТОРАЯ ПРОГРАММА

17.50 — Свердловск. Учебная программа. Физика. III курс. Интерференция света (окончание).
19.10 — Сопромат. III курс. Внутренние силы. Напряжения и деформации. Деформация при растяжении-сжатии. Напряжение при растяжении-сжатии.
20.30 — Физика. II курс. Законы Ньютона.
21.45 — Новости.
22.00 — «Моцарт... Георг Отс». Фильм-концерт.
22.30 — Телеспорт.

Четверг, 5

ПЕРВАЯ ПРОГРАММА

11.00 — МОСКВА. Программа передач.
11.05 — Цв. тел. Утренняя гимнастика.
11.20 — Новости.
11.30 — Цв. тел. «Выставка Буратино».
12.00 — Цв. тел. Ч. Диккенс. «Домби и сын». Телевизионный спектакль. Часть 1-я.
17.25 — МОСКВА. Программа передач.
17.30 — Цв. тел. «Дороги братства» Документальный телевизионный фильм.
18.00 — «Шахматная школа».
18.30 — «Теодор Драйзер». Литературная передача.
19.15 — Цв. тел. «Веселые старты».
20.00 — Новости.
20.15 — Цв. тел. Мультипликационный фильм.
20.25 — «Человек и закон».
20.55 — Цв. тел. «Песня-74».
21.25 — Цв. тел. Премьера телевизионного спектакля Ч. Диккенс. «Домби и сын». Часть 2-я.
23.00 — «Время». Информационная программа.
23.30 — Премьера телевизионного документального фильма «Война мумий».
01.05 — Цв. тел. Чемпионат Европы по легкой атлетике.

ВТОРАЯ ПРОГРАММА

19.20 — Свердловск. Программа передач. Новости.
19.30 — У нас в гостях Петя Светофоров.
19.45 — «Татарские гармошки». Фильм-концерт.
20.00 — «Полчаса у сельчан». «Картофелеводы продолжают эксперимент».
20.30 — Для вас, малыши.
20.45 — Новости.
21.00 — В эфире — «Товарищ».

Уважаемые телезрители и читатели «На смену!». В этот раз передача «В эфире «Товарищ» будет необычной. На голубом экране с вами встретятся журналисты нашей газеты. Они прочитают письма, которые приходят в адрес «На смену!». Состоится разговор о первых шагах юношей и девушек в самостоятельной жизни, о выборе профессии, о любви...

Приглашаем вас к телевизорам на эту встречу!

21.45 — «Экскаваторщик Кулиш». Документальный телевизионный фильм.
22.00 «Движение». Ансамбль танца Свердловского Дворца культуры железнодорожников в Москве.

РАДИО

ЧЕТВЕРГ, 5 СЕНТЯБРЯ

6.30 — Программа передач. **6.35** — Областные известия. **6.45** — Инструментальная музыка из зарубежных кинофильмов. **7.15** — Гимнастика для детей. **7.25** — Обзор областных газет. **7.40** — Очерк «Становление». **7.50** Объявления. **8.15** — Уральские композиторы — детям. **9.10** — Объявления. **16.45** — Обзор газеты «Вечерний Свердловск». **16.50** — Дневник зрителя и объявления. **18.00** — Рассказ Ю. Шатохина «Отъезд». **18.30** — Из цикла «Страницы классики». Римский-Корсаков. Опера «Снегурочка». **18.55** — «Внимание: технические новинки!». **20.00** — Областные известия. **20.20** — «Там, где мы живем». Работа по местожительству в городе Асбесте. **20.40** — **Передачи из Москвы.**

ТЕАТР КУКОЛ

7-IX в 10, 13 ч. 30 м. и 16 ч.
СОЛНЕЧНЫЙ ЛУЧ

СМОЛЕНСКИЙ ДРАМАТИЧЕСКИЙ ТЕАТР

в помещении драматического театра
Сегодня ПАРАДНЫЙ ВХОД
5-IX ГОРНАЯ ТРАГЕДИЯ

КИНОКОНЦЕРТНЫЙ ТЕАТР «КОСМОС»

Сегодня новый художественный фильм **«ОТКРЫТАЯ КНИГА»** (две серии).
Сеансы в 12, 16, 20 ч.

СВЕРДЛОВСКИЙ ДВОРЕЦ СПОРТА

ТРАДИЦИОННЫЙ ХОККЕЙНЫЙ ТУРНИР **на приз «Каменный цветок»**
Сегодня
«ДИНАМО» (Москва) — «АВТОМОБИЛИСТ»
5 сентября
ЦСКА — СКА (Ленинград)
Начало игр в 18 час. 30 мин.

ЦЕНТРАЛЬНЫЙ СТАДИОН

6 сентября
ФУТБОЛ
ПЕРВЕНСТВО СССР
Матч между командами:
«ЗВЕЗДА» (Пермь) — «УРАЛМАШ» (Свердловск)
Начало игры в 19 час.
Кассы работают с 10 до 20 час.

СЕГОДНЯ В КИНОТЕАТРАХ:

ОКТЯБРЬ — **Чудаки. Про Витю, про Машу и морскую пехоту.**

СОВКИНО — **В бой идут одни «старики».**

УРАЛ — **Невероятные приключения итальянцев в России. Любовь и слезы. Операция «Ы» и другие приключения Шурика. Жемчужина в короне. В зале документальных фильмов Роменская мадонна. Рассказывают очевидцы.**

ТЕМП — широкоформатный фильм **Возврата нет.**

ИСКРА — **Нейлон — 100%. Дела сердечные.**

МИР — **В бой идут одни «старики».**

СТАЛЬ — **Обвиняются в убийстве.**

КОМСОМОЛЕЦ — **Юлиана. Про Витю, про Машу и морскую пехоту.**

ЛУЧ — **Два дня тревоги.**

ЗНАМЯ — **Я подожду, пока ты убьешь. Каждый день жизни.**

ПРОГРЕСС — **Воздушные приключения** (две серии).

ЮЖНЫЙ — **Немой и любовь.**

СОВРЕМЕННИК — **В бой идут одни «старики».**

ЗАРЯ — **Африканский слон. Ну, погоди! Я подожду, пока ты убьешь.**

ЭКРАН — **Кавказская пленница.**

БУРЕВЕСТНИК — **В бой идут одни «старики».**

РОДИНА — **Кавказская пленница.**

АВИАТОР — **В бой идут одни «старики».**

ПОГОДА

5—6 сентября по области ожидается переменная облачность, местами кратковременные дожди, ветер северный, 5—10 метров в секунду. Температура воздуха ночью от 2 градусов холода до 3 градусов тепла, на поверхности почвы заморозки до 4 градусов холода, днем 6—11 градусов тепла.

Звоните: Редактор — 51-28-61. Зам. редактора — 51-38-75. Ответственный секретарь — 51-74-67. Секретариат — 51-47-26 и 58-95-48. Отдел рабочей и инженерной молодежи — 58-96-11, 51-46-55. Отдел коммунистического воспитания — 51-60-33. Отдел комсомольской жизни и молодежных проблем, отдел сельской молодежи — 51-56-69. Отдел военно-спортивный — 51-39-09. Отдел учащейся молодежи — 58-93-89. Отдел литературы и искусства — 58-92-41. Отдел информации — 51-34-22, 58-92-37. Отдел писем — 51-16-81, 51-28-32. Фотокорреспондент — 51-38-28.

Пишите: 620219. Свердловск, ГСП-153, ул. 8 Марта, 8. Редакция газеты «На смену!».

НС 36631. Заказ № 10363. Типография изд-ва «Уральский рабочий», Свердловск, проспект Ленина № 49. Тираж 145 000.