ПРОЛЕТАРИИ ВСЕХ СТРАН, СОЕДИНЯЙТЕСЬ!

ПРАВДА КОММУНИЗМА

ОРГАН РЕЖЕВСКОГО ГОРОДСКОГО КОМИТЕТА КПСС И ГОРОДСКОГО СОВЕТА ДЕПУТАТОВ ТРУДЯЩИХСЯ

Газета издается с 17 апреля 1930 года.

№ 88 (4459) | ВТОРНИК, 27 июля 1971 г. | Цена 2 коп.

◆ ПО НАШЕМУ РАЙОНУ

Готовятся к пленуму

В партийных организациях города идет подготовка к очередному пленуму горкома КПСС. На никелевом заводе, швейной фабрике, учебно-производственном предприятии ВОС, в леспромхозах и других предприятиях побывали члены горкома партии. Они изучали, как первичные парторганизации проводят работу по воспитанию у коммунистов чувства ответственности за порученное дело.

Новые исследования

На Режевском никелевом заводе с каждым годом совершенствуется технология производства. Многие агрегаты основных цехов теперь обслуживает автоматика, механизированы трудоемкие процессы.

В настоящий период на предприятии проводятся научно-исследовательские работы по замене дорогостоящего металлургического кокса, применяемого сейчас при выплавке металла, нефтекоксом.

Многие инженерно-технические работники принимают участие в научно-исследовательской работе по глубокому обеднению шлаков, проводимой сейчас на заводе институтом «Гипроникель».

Эти новинки будут применены на заводе в новой пятилетке и дадут большой экономический эффект.

П. КАМЕНЕВ.

ДАРЫ ЛЕСА

Наступила золотая пора для вздымщиков и сборщиков живицы. Отлично потрудились в июне рабочие Першинского и Озерского подсочных участков леспромхоза треста «Свердхимлесзаг». Коллектив Першинского участка под руководством мастера Антонины Яковлевны Пинаевой собрал и отправил на переработку 28,2 тонны живицы при плане 25,4 тонны. Здесь отличились сборщицы лесного янтаря Евгения Немирова и Фаина Коноваленко, выполнившие по два месячных плана. В два с лишним раза перевыполнили свои задания вздымщики Серафима Варфоламеева, Анатолий Югасов, Михаил Хиблин.

В июле рабочие Першинского и Озерского участков также перевыполняют планы заготовки живицы.

З. СИДОРКОВА,
начальник планового отдела леспромхоза.

В горкоме КПСС

О ПРОВЕДЕНИИ МЕСЯЧНИКА ПО ЗАГОТОВКЕ КОРМОВ

Согласно постановлению бюро Свердловского обкома партии, объявившего с 15 июля по 15 августа нынешнего года месячник по заготовке кормов и уходу за посевами, бюро горкома КПСС потребовало от директоров совхозов, партийных комитетов за период месячника обеспечить выполнение плана заготовок кормов. Довести до каждого отделения, бригады, звена конкретные задание и графики, улучшить организаторскую и массово-политическую работу среди людей, занятых на этом важном участке.

В целях дополнительной заготовки сена и использования всех имеющихся естественных угодий, установить промышленным предприятиям задание по заготовке сена: никелевому заводу—60 тонн в совхозе «Режевской», участку «Промэнергоспецремонт»—10 тонн в совхозе имени Чапаева, леспромхозу треста «Свердхимлесзаг»—10 тонн в совхозе имени Ворошилова, цеху по переработке древесины—10 тонн в совхозе имени Чапаева, лесхозу—4 тонны в совхозе имени Ворошилова.

Бюро постановило поддержать инициативу коллективов, организаций и учреждений города по оказанию помощи совхозам по уходу за пропашными культурами и довести задание по прополке корнеплодов и овощей:

швейной фабрике 22 гектара в с. Останино, горисполкому 10 гектаров в с. Останино, фабрике бытового обслуживания 16 гектаров в с. Липовском, учебно-производственному предприятию ВОС 13 гектаров в с. Черемисска, горпромкомбинату 7 гектаров в с. Октябрьское, автотранспортному предприятию 3 гектара в с. Откябрьское, геологоразведка 3 гектара в с. Октябрьское, райпотребсоюзу 9 гектаров в с. Арамашка, торгу—9 гектаров в с. Сохарево, ОРСу леспромхоза—7 гектаров в с. Каменское, цеху техобслуживания машин—3 гектара в д. Мостовая.

Сельским Советам определено задание по заготовке крапивы. Для этой цели необходимо привлечь учащихся и население, не занятое на заготовке сена.

Бюро горкома КПСС обязывает парткомы и профсоюзные организации совхозов организовать действенное социалистическое соревнование по заготовке кормов, широко использовать меры морального и материального поощрения.

Тридцать шесть лет—таков трудовой стаж инструментальщицы машинно-тракторных мастерских совхоза имени Ворошилова Александры Федоровны Половинкиной.

За свой труд, за высокую сознательность, она неоднократно отмечалась благодарностями. Ей была вручена юбилейная медаль в честь 100-летия со дня рождения В. И. Ленина. Уважаемый в селе человек, Александра Федоровна, и выйдя на пенсию продолжает любимое дело.

На снимке: А. Ф. Половинкина.

Фото В. СЛАУТИНА.

◆ Горизонты пятилетки

ДЕЙСТВИТЕЛЬНОСТЬ И ПЕРСПЕКТИВЫ

Анализ развития совхозов управления за минувшую пятилетку показывает, что темпы увеличения заготовки кормов не обеспечивают установленных планов дальнейшего повышения продуктивности общественного стада. К тому же сложившаяся структура кормов не способствует снижению себестоимости продукции животноводства. Так, за восьмую пятилетку среднегодовой прирост производства продукции растениеводства и животноводства составил 7 процентов, а кормов в среднем за год заготавливали больше только на 3,2 процента. Себестоимость центнера молока поднялась с 16 рублей 80 копеек (1965 год) до 18 рублей 99 копеек (1970 год). Молоко подорожало на 13 процентов.

В 1971—1975 годах предусмотрено увеличить производство молока на 30,7 и мяса на 33 процента против уровня прошлой пятилетки. Темпы прироста должны возрасти более чем в 2,5 раза. Для выполнения этой важной задачи в совхозах района есть реальные возможности заготовить необходимое количество кормов хорошего качества. Причем, главное внимание нужно обратить заготовке сена, доля которого в структуре кормов неоправданно снизилась. Вот почему мы должны довести его процент в рационе до 25.

Если совхозы в среднем ставили сена по 10 тысяч тонн в год, то в ближайшие годы эту цифру нужно увеличить до 20-25 тысяч тонн.

Главным резервом увеличения производства сена являются естественные сенокосы, площадь которых равна 7960 гектарам. Продуктивность их, прямо скажем, мала — 4,9 центнера с гектара. Однако известны примеры, когда во всех совхозах управления, после коренного улучшения с этих же площадей получают урожай трав в 3-4 раза больше. В настоящее время совхозы располагают достаточным количеством техники, чтобы к концу пятилетки провести коренное улучшение лугов и пастбищ на 3—3,5 тысячи гектаров (150—200 гектаров в каждом совхозе ежегодно). Это позволит получать дополнительно по 4—4,5 тысячи тонн в год высококачественного и дешевого корма.

Вторым существенным резервом является повышение урожайности многолетних трав. В среднем за пятилетку с каждого гектара мы собрали по 18 центнеров сена. Многолетние травы размещены в районе на 7 тысячах гектаров. Из опыта наших хозяйств известно, что при соблюдении основных требований агротехники можно производить по 30 центнеров сена с гектара. Дополнительная прибавка составит 8 тысяч тонн сена.

Решающее значение в укреплении кормовой базы должно сыграть улучшение качества сена, силоса, сенажа. Только в 1970 году из-за нарушения технологии производства сена, потери составили 30 процентов. В переводе на молоко совхозы недополучили тысячу тонн. Задача руководителей и специалистов научить людей правильно заготавливать сено всех видов и осуществлять постоянный контроль за качеством.

В настоящее время во всех хозяйствах идет массовая заготовка кормов. Перед тружениками села и рабочими предприятия города стоит задача—выкосить травы естественных лугов до единого гектара. Пятьдесят процентов заготовленного сена необходимо подвести на прифермские склады в период сенокоса. Особое внимание важно уделить приготовлению сена методом активного вентилирования (50—60 тонн на хозяйство). Пятьдесят процентов клеверов и все однолетние травы мы должны заложить на сенаж.

Планы на 1971 год и на пятилетку в деле развития животноводства велики, и выполнить их — наш священный долг. Залогом этого будет прочная кормовая база и ударный труд наших замечательных людей.

П. БРЕВНОВ,
начальник сельхозуправления.

Извещение

Режевской горком ВЛКСМ, постоянная комиссия по делам молодежи горсовета 3 августа проводят семинар секретарей комсомольских организаций, воспитателей, комендантов и председателей бытсоветов молодежных общежитий.

Начало совещания в 10 часов утра в здании молодежного общежития по улице Бажова 13.

Регистрация участников семинара с 9 часов утра.

ГОРКОМ ВЛКСМ.

ДЕЛО ВСЕНАРОДНОЕ

«Заготовка кормов — дело всенародное» — с такой повесткой состоялось совещание работников культуры совхоза «Режевской», проведенное парткомом совхоза.

Секретарь парткома В. Я. Назаров сообщил работникам клубов, библиотек и киномехаником о результатах работы хозяйства за шесть месяцев первого года новой пятилетки. Он проинформировал о том, как идут дела в хозяйстве в настоящий период, кто из рабочих совхоза заслуживает похвалы, а кого необходимо покритиковать за нерадивость в «боевых листках» и «молниях».

Совхоз добился неплохих показателей по производству и сдаче государству мяса, молока, яиц. Но, чтобы успешно завершить год, сейчас нужно заготовить большое количество кормов.

Перед культпросветработниками поставлена задача — своим трудом ежедневно помогать совхозу в организации труда на сенокосных угодьях. Работники клубов, библиотек, киномеханики должны быть сейчас на виду, среди людей: выпускать «боевые листки», стенные газеты, пропагандировать материалы XXIV съезда партии, организовать выступления, агитбригад, лекторов.

Был отмечен и ряд недостатков в работе культпросветработников. Некоторые киномеханики «забывают» показывать кинофильмы в населенных пунктах: Мостовой, Соколово, Белоусово. Не все работники клубов и библиотек охотно бывают на фермах с беседами, редко выпускают «боевые листки», проявляют пассивность в своей работе.

Собравшимся на совещании был предложен для обсуждения общесовхозный план идеологической работы на два ближайших месяца. План предусматривает регулярный выпуск «боевых листков», стенных газет выступления по местному совхозному радиоузлу, проведение массовых культурных и спортивных мероприятий, выступление агитбригад совхоза, обновление наглядной агитации, пропаганду материалов XXIV съезда КПСС.

В заключение были обсуждены методы и формы работы клубов в настоящий период. Опытом работы поделились заведующая Останинским сельским клубом К. В. Некрасова и заведующая Соколовским клубом В. П. Рякова. Они рассказали, как готовят агитбригады, выпускают «боевые листки» и «молнии», о работе с людьми.

Хорошее совещание провел партком совхоза «Режевской» и есть все основания думать, что оно даст определенный результат.

Е. ЖУРАВЛЕВ,
заведующий отделом культуры исполкома горсовета.

Профсоюзная жизнь

УПОР НА СОРЕВНОВАНИЕ

Коллектив швейной фабрики в первом полугодии поработал неплохо. Но главный показатель — план по реализации продукции — остался невыполненным. Сказался переход на новую продукцию и недостаток квалифицированных кадров. Из всех мероприятий по улучшению дел главное место принадлежит соревнованию, ибо соревнование воспитывает у трудящихся коммунистическое отношение к труду, развивает инициативу, взаимопомощь и стремление достичь высоких результатов в работе.

Одно из важных направлений соревнования — движение за коммунистический труд. В нем участвуют 80 процентов всех работающих. Четыре бригады, два цеха, один отдел и коллектив работников детского комбината «Аленка» являются коллективами коммунистического труда. Больше трехсот человек носят почетное звание ударника коммунистического труда.

Организуя социалистическое соревнование, мы стараемся использовать различные формы. Так, в период подготовки к съезду были разработаны условия соревнования за право называться цехом или бригадой имени XXIV съезда партии и победителем социалистического соревнования.

По почину передовых рабочих свердловских предприятий мы организовали соревнование за эффективный «уральский час». В нем, а также в соревновании за досрочное выполнение нового пятилетнего плана участвует 256 человек.

Коллектив фабрики поддержал инициативу трудящихся Москвы и Ленинграда по экономному расходованию сырья и вспомогательных материалов. В результате на фабрике за полугодие сэкономлено более девяти тысяч квадратных метров шерстяных и хлопчатобумажных тканей при обязательстве пять тысяч метров.

Делегат XXIV съезда партии ткачиха Ордена Трудового Красного Знамени Яковлевского льнокомбината А. В. Смирнова предложила организовать массовое социалистическое соревнование за выпуск продукции отличного качества на каждом рабочем месте. Придавая важное значение этому почину, направленному на дальнейшее улучшение качества продукции, администрация и фабричный комитет профсоюза одобрили инициативу т. Смирновой и утвердили условия соцсоревнования за звание бригады или цеха отличного качества и высокой производительности.

Каждый месяц на своих расширенных заседаниях фабком подводит итоги соревнования и отмечает победителей.

Хорошо трудятся в новой пятилетке коллективы первой, второй, третьей и четвертой бригад. По итогам работы они неоднократно занимали классные места, а коллектив второй бригады с февраля по май держит первенство в соцсоревновании среди цехов и бригад фабрики.

Подводя итоги предсъездовского социалистического соревнования, фабком признал победителями четырнадцать работниц. Их имена занесены в Книгу почета фабрики. Среди них З. В. Головацких, Н. Л. Кочнева, В. М. Проценко, М. М. Малыгина.

Тридцати восьми работницам присвоено звание «лучший рабочий своей профессии» и сорока трем объявлены благодарности.

Есть у нас и недостатки в организации соревнования, особенно это касается гласности. Вошло в практику подводить итоги на пятиминутках, в обеденный перерыв. Это неправильно. Чтобы определить победителей, надо хорошо все обсудить, а на пятиминутках этого не сделаешь. Видимо, такую практику нам придется ломать. Кроме того, Доска Почета у нас находится в красном уголке, а он зачастую бывает закрыт. Такое же положение и с Книгой почета. Лежит она в шкафу. Никто ее не видит. И Доску почета и Книгу почета надо вынести на видное место.

В решениях партийного съезда записано, что одной из важных задач наступившей пятилетки является всемерное расширение и постоянное обновление ассортимента изделий товаров широкого потребления и улучшения их качества.

В настоящее время большинство наших бригад перешло на пошив новых изделий. Они шьют женские жилеты с юбкой и детские полупальто с юбкой и капюшоном.

Г. ЖУКОВА,
инженер по соревнованию швейной фабрики.

Сергей Петровых работает мотористом в автоколонне № 2 АТП. У него сложная и ответственная специальность, требующая незаурядных знаний и мастерства. Сергей отлично справляется со своими обязанностями, за два года работы он получил четвертый разряд моториста.

На снимке: С. Петровых.
Фото **В. УСТЮЖАНИНА.**

НА НАШ ОТВЕЧАЮТ

А ЧТО ЗА ВЫВЕСКОЙ?

24 июня 1971 года в газете «Правда коммунизма» была опубликована заметка под заголовком «А что за вывеской?» В ней говорилось о том, что магазин «Овощи-фрукты», расположенный на Гавани, с наступлением весны не обеспечивает жителей микрорайона овощами. Директор Режевского торга тов. Гусев отвечает, что магазином, действительно, допускаются перебои в снабжении населения овощами.

Чтобы удовлетворить спрос покупателей, торг заключил договоры на завоз овощей и фруктов из Молдавской ССР. В продажу поступит 185 тонн семечковых плодов, 45 тонн косточкоых, 45 тонн винограда, 250 тонн бахчевых культур, 100 тонн свежих помидоров.

◆ **За строкой Директив**

ИНДУСТРИАЛЬНЫЕ ГРАНИ СЕЛА

«... Развернуть вблизи городов строительство крупных государственных, колхозных и межколхозных комплексов по производству продукции «животноводства на промышленной основе...»

(Из Директив XXIV съезда КПСС).

Это хозяйство напоминает большое промышленное предприятие. Его назначение — интенсивный откорм животных. Весь комплекс, рассчитанный на шесть тысяч голов крупного рогатого скота, занимает площадь в шестнадцать гектаров. Здесь предусмотрены все условия для животных: хорошее питание, отопление, водопровод, электрическое освещение и многое другое.

Все хозяйство разбито на отдельные зоны — своеобразные цехи. Например, в производственной зоне расположены основные помещения для откорма с полной механизацией работ. Рядом, в отдельной зоне, — склады, хранилища, навесы для кормов. Этот городок разработан в Полтавском филиале «Укрколхозпроекта». Макет его можно увидеть в павильоне «Экономика, и организация сельскохозяйственного производства».

◆ *О людях хороших*

ВНИМАТЕЛЕН И ЧУТОК

Еще года нет, как живут в новом интернате инвалиды и престарелые. Казалось бы, срок небольшой, за такой срок только строительные недочеты устранить. Но в интернате все выглядит так, будто дом этот обжитой: всюду чисто, вокруг дома асфальт, высажены тополя. Живущие в интернате люди имеют возможность и погулять, и отдохнуть во дворе своего дома. Обо всем этом заботится наш директор Николай Лукич Фурс.

Строительством интерната он занимался с первого кирпича, теперь благоустройством территории вокруг. Да и мало ли разных забот у директора: проверяет, как готовят пищу для его подопечных, как здоровье живущих здесь людей, нет ли каких жалоб и просьб. За его заботу о нас, престарелых, за его внимательное и чуткое отношение к нам, за все, что он сделал для нас и делает, мы благодарны своему директору Николаю Лукичу Фурсу.

ЦАРЕГОРОДЦЕВА,
МАСЛЕННИКОВА,
ГАВРИК.

◆ СТРАНИЦА — ПЛАКАТ

Корма—залог высокой продуктивности

ЗАГОТОВКА СЕНА МЕТОДОМ АКТИВНОГО ВЕНТИЛИРОВАНИЯ

Непрерывный рост поголовья скота и дальнейшее повышение его продуктивности требуют не только ежегодного увеличения валового сбора кормов, но и повышения в них содержания питательных веществ.

Основным видом грубых кормов для животных является сено, приготовленное в полевых условиях. Такое сено характеризуется сравнительно низким содержанием питательных веществ и витаминов из-за длительного пребывания трав в поле. Скошенная масса часто подвергается вредному влиянию осадков и теряет в процессе уборки значительное количество наиболее ценных частей растений—листьев и соцветий. При сушке трав в поле интенсивность удаления влаги из растений с течением времени значительно снижается. Так, за первый день трава теряет 40—75 процентов воды (в зависимости от погодных условий), далее влагоотдача резко замедляется и для удаления влаги требуется не менее двух—пяти солнечных дней и еще больше в пасмурную погоду.

Кроме механических потерь (листьев, соцветий и других частей) большие потери питательных веществ и витаминов происходят при полной сушке сена в поле в результате биохимических процессов, развития микроорганизмов и из-за выцветения на солнце. Общие потери питательных веществ составляют 30—40 процентов, а каротина 70—90 процентов. Чаще всего по содержанию каротина лаборатория дает заключение такой формулировки: «не обнаружено» или «следы каротина».

Откровенно говоря, иного результата мы не можем и ждать, хотя, например, у красного клевера в фазе цветения в листьях содержится 61 миллиграммо-процент каротина, тогда как во всем растении его только 16 миллиграммо-процентов. Эта же закономерность характерна и для других кормовых однолетних и многолетних растений. Поэтому даже и при заготовке сена в хорошую погоду потеря листьев фактически обесценивает сено по содержанию каротина и резко уменьшает количество протеина. Эти потери можно значительно уменьшить, если сократить время пребывания сушеной массы в поле, а досушивать ее до влажности 15—17 процентов методом активного вентилирования.

Досушка сена активным вентилированием представляет собой интерес при уборке на сено бобовых трав, которые гораздо в большей *степени, чем* злаковые травы, теряют при сушке листья и другие нежные части.

При этом методе провяленную массу значительно раньше, чем она достигнет необходимой влажности, укладывают в скирду, сарай или под навес, на специально приготовленные воздухо-распределители и окончательно досушивают обычным или несколько подогретым воздухом, который прогоняют с помощью вентилятора сквозь травяную массу.

Неизбежно возникает вопрос, какую влажность должна иметь масса, укладываемая в скирду, сенохранилище или до какой влажности подсушивать массу в *поле? От влажности* провяленной массы зависит продолжительность сушки, количество продуваемого воздуха и расход электроэнергии. Опытами научно-исследовательских институтов и практикой многих хозяйств установлено, что оптимальной с экономической точки зрения по продолжительности досушки активным вентилированием и сокращению потерь наиболее ценных частей листьев и соцветий является влажность массы в 35—40 процентов.

●

ОРГАНИЗАЦИЯ РАБОТ ПРИ ПРИГОТОВЛЕНИИ СЕНА МЕТОДОМ АКТИВНОГО ВЕНТИЛИРОВАНИЯ

Для рационального использования сеноуборочной техники в хозяйстве должно быть организовано постоянное звено с необходимым набором машин. Досушку сена активным вентилированием необходимо проводить, сосредоточив сушильные установки в одном месте, вблизи животноводческих помещений. Такие сушильные пункты позволят ритмичнее организовать работу, эффективнее использовать оборудование, технику, уменьшить количество людей.

●

ТЕХНОЛОГИЧЕСКИЙ ПРОЦЕСС УБОРКИ ТРАВ И ДОСУШИВАНИЕ СЕНА АКТИВНЫМ ВЕНТИЛИРОВАНИЕМ

Косьба трав проводится с плющением или без него. Скошенную массу подсушивают в прокосах в течение одних суток до влажности примерно 60 процентов, а затем в валках до влажности 35—40 процентов. Сгребание массы в валки проводить колесно-пальцевыми граблями ГВК-6. Собирают массу из валков подборщиками—копнителями, переоборудованными силосными комбайнами, с одновременной загрузкой на транспорт. Погрузку копен производят стогометателями СШР-0,5 и СНУ-0,5 или грейдерными погрузчиками. Для перевозки массы в качестве транспорта желательно использовать самосвальные автомобили и транспортные прицепы, чтобы избежать ручной разгрузки. Укладку травяной массы в скирду на воздухораспределитель можно проводить СШР-0,5 или грейдерным погрузчиком.

●

УСТРОЙСТВО ВОЗДУХОРАСПРЕДЕЛИТЕЛЯ

Для досушивания рассыпного, не размельченного сена в скирдах используют простейший воздухораспределитель в виде равнобедренного треугольника, прямоугольника или трапеции, изготовленных из досок, горбылей, жердей или металла. Более совершенные воздухораспределители, обеспечивающие равномерное поступление воздуха, состоят из главного канала и боковых планчатых или сетчатых настилов.

Размеры воздухораспределительной установки выбирают в зависимости от производительности и давления вентилятора. Площадь поперечного сечения главного воздухораспределительного канала должна обеспечивать поступление воздуха со скоростью не более 10 метров в секунду. Практически ее определяют делением производительности вентилятора (в кубических метрах в час).

Высота наклонного канала в противоположной от вентилятора в стороне должна быть равна примерно одной третьей части начальной и должна снижаться от его начала с расстояния полутора—двух метров. Воздухопровод со стороны вентилятора имеет длину один—полтора метра и плотно зашивается.

Площадь отверстий канала для выхода воздуха в сено должна быть не менее 50 процентов его общей поверхности, это особо надо учитывать при изготовлении канала из досок. При укладке скирд воздухораспределительную систему дополняют пробками, которые изготовляют из теса размером 40x40x(100), 30x30x(150) сантиметров. Их устанавливают на канал вертикально по центру через полтора—два метра.

При укладке каждого следующего слоя сена пробки вытягивают вверх на необходимую высоту и в сене образуется канал для свободного прохода воздуха в верхние слои. За один—полтора метра до верха скирды пробки убираются совсем.

●

ВЕНТИЛЯТОРЫ

Эффективность досушки трав принудительным способом — вентилированием во многом определяется правильным подбором вентиляторов. Они могут быть двух типов—осевые (пропеллерные) и центробежные. Осевой вентилятор может подать большое количество воздуха, но при относительно низком давлении, он прост по устройству, легок и сравнительно дешев. Центробежный вентилятор подает воздух с большим давлением, чем осевой, но они громоздкие, тяжелые, энергоемкие, в 2—3 раза дороже, чем осевые. Вентилировать сено можно как осевыми, так и центробежными вентиляторами. Но поскольку при досушке вполне достаточно продувания массы струей воздуха небольшого давления, более приемлемы осевые. Эти вентиляторы имеют еще и то преимущество, что коэффициент их полезного действия выше, чем у центробежных.

Вентилятор, выбираемый для сушки сена, должен обеспечивать давление нужного интервала (для рассыпного сена—20—30 миллиметров водяного столба, для прессованного сена—45—55 миллиметров водяного столба, и наибольший коэффициент полезного действия.

Статистическое давление должно быть таким, чтобы воздух проходил через всю массу и как можно больше насыщался парами. При слишком малом давлении массу приходится вентилировать тонкими слоями, поэтому расходуется много энергии. При слишком большом статистическом давлении воздух, проходя через массу, насыщается не полностью. Вот поэтому и выбирается оптиум 20 — 30 миллиметров водяного столба.

Для активного вентилирования сена можно применять такие марки вентиляторов: осевые—МЦ-8, МЦ-10, МЦ-12, центробежные — Ц4-70 № 8, Ц4-70 № 10.

●

УКЛАДКА ПРОВЯЛЕННОЙ МАССЫ В СТОГ И В СКИРДУ

Прежде чем положить первый клочок сена на воздухопровод, нужно знать, что досушка сена будет эффективна лишь в том случае, когда трава скашивается на ранних фазах своего развития. Перестоявшие травы при любом методе заготовки не дают необходимого количества каротина и протеина. В скирду сено выкладывается на треугольные и на трапецевидные воздухораспределители высотой до 1,5—2 метров, шириной у земли 140—150 сантиметров, вверху 80—90 сантиметров и длиной на полтора—два метра короче скирды. Массу, провяленную до влажности 35—40 процентов, укладывают послойно на всю высоту (6—7 метров) и по ширине у основания 5—6,5 метра. Высота каждого укладываемого слоя полтора—два метра.

Во избежание пересушивания нижнего слоя новый слой накладывают, когда влажность первого снизится до 30 процентов. Досушка каждого слоя провяленной массы в зависимости от погодных условий продолжается один—два дня. В целях соблюдения поточности уборки сена досушку трав необходимо вести на 4—5 заранее сооруженных воздухопроводах. На открытой площадке в ненастную погоду незавершенные скирды целесообразно закрывать полиэтиленовой пленкой или брезентом.

При досушке сена в скирдах на местах сильно пористых почв, нужны земляные или другие воздухонепроницаемые полы высотой 30—40 сантиметров. Если этого не сделать, вентилирование будет вестись влажным воздухом, поступающим из почвы.

●

РЕЖИМ ВЕНТИЛИРОВАНИЯ

Режим досушки зависит от влажности массы, относительной влажности воздуха и его температуры. Опыты показывают, что при температуре 20—30 градусов и стопроцентной относительной влажности воздуха, равновесная влажность сена будет составлять 32—34 процента.

Следовательно, первоначальное продувание массы должно проводиться при любой погоде и круглосуточно. Вентилятор первый раз включают когда толщина слоя массы на воздухопроводе достигнет одного метра. На следующие сутки или даже через сутки (в зависимости от скорости подсыхания) массу следует досушивать только при относительной влажности 70—75 процентов ориентировочно с 7—8 часов утра до 8—9 часов вечера. При выпадении небольших дождей вентиляторы не выключают. При длительной неблагоприятной погоде важно сену не дать согреться выше 40 градусов по Цельсию. Опытами установлено, что оно согревается примерно на два градуса в час. Поэтому необходимо вентилировать его через каждые 6—8 часов. В этом случае температура в массе не будет превышать 32—34 градуса.

Очень важно правильно установить момент окончания сушки. Поскольку она идет снизу вверх, то верхние слои высыхают последними. Это значит, что установить момент окончательной готовности сена не так-то просто. Обычно после, как сено подсохло в верхних слоях, рекомендуется выключить вентилятор на 4—6 часов. Затем его вновь включают и, быстро проходя по сену или рядом со скирдой, устанавливают, не выходит ли из него теплый воздух. Если он есть, значит сено еще не высушено. В случае согревания сена очагами, продувание продолжают, предварительно разрыхлив места согревания.

В период сушки очень важно установить, везде ли достаточно хорошо продувается масса. Это можно определить с помощью крыльчатого атмометра.

Есть еще и крестьянский способ определения равномерности просушивания сена: нужно смочить кожу между пальцев водой и вложить руку в сено, потоки воздуха ощущаются по холодку от испарения влаги.

Для равномерности сушки сена кладут больше там, где поток воздуха больше.

Материал подобрал.

В. ЧИГАНЦЕВ,

главный зоотехник сельхозуправления.

ОДНОЙ ИЗ ПЕРВООЧЕРЕДНЫХ ЗАДАЧ В РАЗВИТИИ ЖИВОТНОВОДСТВА ЯВЛЯЕТСЯ УКРЕПЛЕНИЕ КОРМОВОЙ БАЗЫ.

НУЖНО В КОРНЕ ИЗМЕНИТЬ ОТНОШЕНИЕ К ВОЗДЕЛЫВАНИЮ КОРМОВЫХ КУЛЬТУР, БОЛЬШЕ ВЫДЕЛЯТЬ ДЛЯ НИХ МИНЕРАЛЬНЫХ УДОБРЕНИЙ, ВЕСТИ НА НАУЧНОЙ ОСНОВЕ СЕМЕНОВОДСТВО, ПО-ХОЗЯЙСКИ ИСПОЛЬЗОВАТЬ И ЕСТЕСТВЕННЫЕ КОРМОВЫЕ УГОДЬЯ.

К КОНЦУ ПЯТИЛЕТКИ ГОСУДАРСТВЕННЫЕ ПРЕДРИЯТИЯ ДОВЕДУТ ПРОИЗВОДСТВО КОМБИКОРМОВ НЕ МЕНЕЕ ЧЕМ ДО 30 МИЛЛИОНОВ ТОНН И БЕЛКОВО-ВИТАМИННЫХ ДОБАВОК — ДО 1 МИЛЛИОНА ТОНН. В ШИРОКИХ МАСШТАБАХ ДОЛЖНО БЫТЬ НАЛАЖЕНО ПРОИЗВОДСТВО КОМБИКОРМОВ В КОЛХОЗАХ И СОВХОЗАХ С ИСПОЛЬЗОВАНИЕМ ЗЕРНА ЭТИХ ХОЗЯЙСТВ И ПОЛУЧАЕМЫХ ОТ ГОСУДАРСТВЕННЫХ ПРЕДПРИЯТИЙ БЕЛКОВО-ВИТАМИННЫХ ДОБАВОК.

КОМНАТА БЫТА

Все больше расширяется сеть бытовых предприятий, призванных обслуживать трудящихся города и села.

Недавно открылась комната быта в совхозе «Глинский». Комната хорошо оборудована. В ней будут оказывать семь видов бытовых услуг: в том числе — парикмахерская, починка обуви, прием заказов на пошив одежды, трикотажных изделий и другие.

С первых дней открытия бытовой комнаты ее охотно посещают многие селяне.

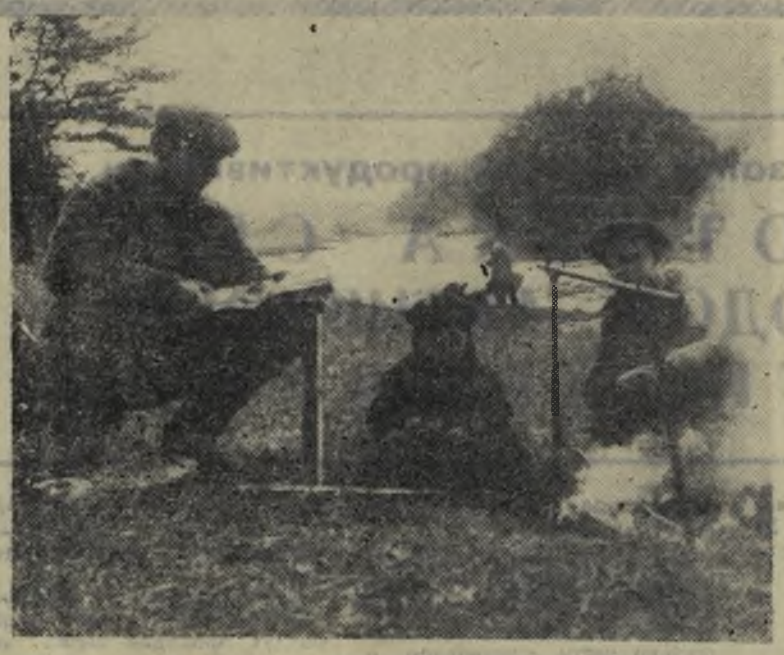

У реки. Фотоэтюд В. Снегина.

◆ **Происшествия**

ЛИХАЧИ НА ДОРОГАХ

Бытует в народе хорошая пословица: «Тише едешь — дальше будешь». Возможно, она немного устарела для современного уровня развития техники, и сверхзвуковых скоростей, но мне кажется, что пользоваться этой мудростью необходимо некоторым водителям автомобилей и мотоциклов, которые забывают порой о соблюдении правил уличного движения, любят сверхбыструю езду. «Лихачи», — говорят о них люди. Лихачество — одна из причин дорожных аварий и катастроф, но наибольшую опасность представляют водители, садящиеся за руль в пьяном виде. Они не только угрожают пешеходам, но и ставят на грань смерти свою жизнь.

Нам, работникам государственной автоинспекции очень часто приходится сталкиваться с дорожными происшествиями, виновником которых стал алкоголь. Приведу несколько примеров.

Ранним утром 13 июля А. М. Антонов ехал, казалось бы, на безобидном транспорте — мотовелосипеде. Набрал большую скорость, упал, получив смертельную травму. Причиной катастрофы была водка.

Днем позже, механик гаража райпотребсоюза И. П. Петровых, будучи в нетрезвом состоянии, самовольно взял автомобиль, поехал и сбил велосипедиста. В июне этого года И. П. Петровых был лишен водительских прав, а сейчас на него заведено уголовное дело.

П. КОЧЕЛЕВ,
госавтоинспектор.

Телевизионная неделя

ВТОРНИК 27 ИЮЛЯ

ПЕРВАЯ ПРОГРАММА

12.00 ПЕРЕДАЧИ ИЗ МОСКВЫ. Программа передач. 12.05 Новости. 12.15 Музыкальный киоск. 12.45 Цв. тел. Фильм — детям. «Маленький беглец». Художественный фильм. 15.00 Новости. 17.57 Свердловск. Программа передач. **18.00** «Импульс». **18.45** Новости. **19.00 ПЕРЕДАЧИ ИЗ МОСКВЫ. Программа передач. 19.05 Новости. 19.15 Цв. тел. Концерт коллективов художественной самодеятельности. 19.45 «Человек и закон». 20.00 Новости. 20.05 Для школьников. «Кто в тереме живет». О юных натуралистах. 20.30 Музыкальная афиша. 21.15 «Рубежи пятилетки». 21.45 Пятая Спартакиада народов СССР. 22.30 Эстрадный концерт. 23.00 «Время». Информационная программа. 23.30 «Сага о Форсайтах». 16 серия. 00.30 Пятая Спартакиада народов СССР.**

ВТОРАЯ ПРОГРАММА

19.00 Свердловск. «Урал на стройке». 19.30 Спектакль Донецкого государственного музыкально- драматического театра имени Артема. В перерыве—«Для вас, малыши». **22.00** Киноэкран—селу. «Кормоцех—моя цель». научно-популярный фильм. «Вкус хлеба», документальный телефильм. «Ухажеры». фильм-концерт.

СРЕДА 28 ИЮЛЯ

ПЕРВАЯ ПРОГРАММА

12.00 ПЕРЕДАЧИ ИЗ МОСКВЫ. Программа передач. 12.05 Новости. 12.15 Для школьников. «Читайгород». 12.40 Цв. тел. «Рыцарь мечты». Художественный фильм 13.50 Трибуна писателя. 14.10 Новости. 17.57 Свердловск. Программа передач. **18.00** Музыкальная передача о тружениках Вогульского леспромхоза. **18.45** Новости. **18.55 ПЕРЕДАЧИ ИЗ МОСКВЫ. Программа передач. 19.00 Новости. 19.10 «Адреса девятой пятилетки». Очерк о строительстве Кольской атомной электростанции. 19.30 Для школьников. «Фестиваль юных». Концерт. 20.00 Новости. 20.05 «Ребятам о зверятах». 21.05 «Кинопанорама». 7-й Международный кинофестиваль в Москве. 22.05 «Перу шагает в будущее». Документальный телефильм. 23.00 «Время». Информационная программа. 23.30 «Сага о Форсайтах». 17 серия. 00.20 Пятая Спартакиада народов СССР.**

ВТОРАЯ ПРОГРАММА

19.30 Свердловск. Спектакль Московского театра на Малой Бронной. В перерыве—«Для вас, малыши». **21.40** «Волшебное пламя», научно-популярный фильм. 22.00 «Телеспорт-71».

ЧЕТВЕРГ 29 ИЮЛЯ

ПЕРВАЯ ПРОГРАММА

12.00 ИЗ МОСКВЫ. Программа передач. 12.05 Новости. 12.15 Для школьников. «Юные за рулем». 12.40 Фильм—детям. «Мы с Вулканом», художественный фильм. 13.30 «Рассказ председателя», документальный телефильм. 14.10 «Разговор у картины», художники Казахстана. 14.35 Новости. 17.57 Показывает Свердловск. Программа передач. 18.00 «Уральцы на ВДНХ». «Поиск ведет к цели». Передача вторая. **18.30** Новости. **18.40** Спектакль Московского театра на Малой Бронной. **21.00 ИЗ МОСКВЫ. Чемпионат СССР по футболу. «Динамо» (К) — «Нефтчи» (Баку). 22.45 «Время». Информационная программа. 23.15 «Сага о Форсайтах». 18 серия. 00.05 Пятая Спартакиада народов СССР.**

ВТОРАЯ ПРОГРАММА

19.00 ПЕРЕДАЧИ ИЗ МОСКВЫ. Новости. 19.10 Поэзия. «У нас в гостях поэтесса Е. Шевелева». 19.30 Концерт. 20.00 Новости. 20.05 «Животноводству — промышленную основу». 20.25 Цв. тел. Концерт солистов Государственного Большого театра СССР. 21.00 Свердловск. ««Спортлото» пришло в Свердловск. **21.20** «Новое на киноэкране». **21.50** «Бахор». фильм-концерт.

ПЯТНИЦА 30 ИЮЛЯ

ПЕРВАЯ ПРОГРАММА

17.57 Свердловск. Программа передач. **18.00** «Заказ» Документальный фильм Свердловской студии телевидения. **18.20** «Репортаж из села». **18.40** Новости. **18.55 ИЗ МОСКВЫ. Программа передач. 19.00 Новости. 19.10 Для школьников. На кинофестивале во Дворце пионеров на Ленинских горах. 19.45 Выступление председателя Южно-Африканской коммунистической партии т. Джона Маркса 20.00 Новости. 20.05 Музыка для всех нас. 21.30 Цв. тел. Торжественное закрытие Пятой Спартакиады народов СССР. 23.45 «Время». Информационная программа. 00.15 Цв. тел. «Телевизионный театр миниатюр «13 стульев».**

ВТОРАЯ ПРОГРАММА

19.30 Свердловск. «Музыкальный поезд. **20.15** Для вас, малыши. **20.25** «Бюро технической информации». **20.35** «Два брата». художественный телефильм. **22.15** «Тихон Хренников». Документальный телефильм.

СУББОТА 31 ИЮЛЯ

ПЕРВАЯ ПРОГРАММА

11.00 ПЕРЕДАЧИ ИЗ МОСКВЫ. Программа передач. 11.05 Гимнастика для всех. 11.30 Новости. 11.45 Для детей. «Светит звездочка». 12.15 Цв. тел. «Карусель». 13.00 «Здоровье». Научно-популярная программа. 13.30 В эфире — «Молодость». 14.15 «Портреты композиторов». С. Прокофьев. 15.30 «На дорогах страны». передача первая. 16.00 Цв. тел. Фильм—детям. «Удивительная история, похожая на фильм. 17.10 Полевая почта «Подвиг». 17.40 Литературные чтения. 18.05 «Огни цирка». У нас в гостях вьетнамские артисты. 19.00 Встречи с мастерами сцены. Народный артист РСФСР Д. Журавлев. 20.00 Новости. 20.05 Цв. тел. «Родные напевы», концерт. 20.50 Телевизионный художественный фильм. 21.45 Кинопанорама. Седьмой Международный кинофестиваль в Москве. 23.00 «Время». Информационная программа. 23.30 «Сага о Форсайтах». 19 серия.

ВТОРАЯ ПРОГРАММА

18.00 Свердловск. Для детей. Мультфильмы. **18.30** В мире интересного «Сцепление, рожденное пустотой», Что же это такое—бионика?», «Колючий витязь», «Народный художник Илия Петров» — научно-популярные фильмы. **19.15** «Бегущие по волнам». Кинорепортаж о соревнованиях по водно-лыжному спорту. **19.30** Спектакль театра на Малой Бронной. **22.35** «Мугурел». фильм-концерт.

ВОСКРЕСЕНЬЕ 1 АВГУСТА

ПЕРВАЯ ПРОГРАММА

11.00 ПЕРЕДАЧИ ИЗ МОСКВЫ. 11.05 «На зарядку становись!» Утренняя гимнастика для детей. 11.15 Новости. 11.30 Сегодня Всесоюзный День железнодорожника. 12.00 Музыкальный киоск. 12.30 «Тебе, юность». 13.10 «Узбекские кружева», концерт. 14.00 Для школьников. «Делай с нами, делай как мы, делай лучше нас». 15.00 Для воинов Советской Армии и Флота. «Дорогой отцов». 15.30 «В мире искусств», «Сокровища Эрмитажа». 16.00 Цв. тел. Мультфильмы. 16.35 «Мир социализма». 17.00 Цв. тел. Художественный фильм. 18.30 Цв. тел. «Клуб кинопутешествий». 19.30 Труженики села. 20.00 Новости. 20.05 Документальный фильм. 20.15 «Лица друзей». 21.15 Концерт, посвященный Всесоюзному Дню железнодорожника. 23.00 «Время». Информационная программа. 23.30 «Сага о Форсайтах», 20 серия».

ОБЪЯВЛЕНИЯ

РЕЖЕВСКОМУ УЗЛУ СВЯЗИ на постоянную работу требуются почтальоны, операторы, телеграфистки, ученики телеграфистов и сопровождающие почты.

Обращаться в узел связи, к начальнику.

РЕДАКТОР В. В. ЕЛОВСКИХ.

Режевскому учебно-производственному предприятию ВОС срочно требуются пилорамщик, рабочие пилорамы, техник-строитель, уборщица общежития, лесорубы, смазчица банки, токарь, автослесарь, электрики.

Обращаться в УПП ВОС к директору.

РЕЖЕВСКОМУ ЦЕХУ В-ПЫШМИНСКОГО ЗАВОДА СЖБИ на постоянную работу требуются формовщики железобетонных изделий, крановщики мостовых кранов, столяры,

Оплата труда сдельно-премиальная.

Одиноким предоставляется благоустроенное общежитие.

Обращаться по адресу: г. Реж-2, бывший завод строительных материалов, отдел кадров.

Редакции газеты «Правда коммунизма» на постоянную работу срочно требуется **корректор.**

ОРС РЕЖЕВСКОГО ЛЕСПРОМХОЗА производит набор учащихся в Асбестовское профессиональное училище по следующим специальностям: продавцы промышленных товаров, продавцы продуктовых товаров, повара, кондитеры.

Начало занятий с 1 октября 1971 года.

Обращаться г. Реж, улица Краснофлотцев, 3.

КИНОТЕАТР «ЮБИЛЕЙНЫЙ»

27 июля—**«Семь невест ефрейтора Збруева»**, (студия «Ленфильм»). Начало сеансов в 11, 13, 17, 19, 21 час.

28 июля— **«Его высочество товарищ принц»** (студия ГДР). Начало сеансов в 12, 17, 19, 21 час.

Для детей 27 и 28 июля— **«Его высочество товарищ принц».** Начало сеансов в 15 часов.

КИНОТЕАТР «АВРОРА»

27 и 28 июля—музыкальная кинокомедия **«Герой резерва»** (киностудия ГДР). Начало сеансов в 11, 18.10, 20 часов.

ПИШИТЕ, ЗАХОДИТЕ, ЗВОНИТЕ. Адрес редакции: г. Реж, ул. Пушкина, 5 Телефоны: редактор—0-18, заместитель редактора, 3-68, ответственный секретарь—3-71, экономический отдел—3-68, отдел писем— 0-88, бухгалтерия—3-71. Адрес типографии: г. Реж, отдел партийной жизни— ул. Красноармейская, 22. Телефон—1-103.

Режевская типография Управления по печати Свердловского облисполкома. Заказ 1589. Тираж 7200.