ПРОЛЕТАРИИ ВСЕХ СТРАН, СОЕДИНЯЙТЕСЬ!

НА СМЕНУ!

ГАЗЕТА ОСНОВАНА В 1920 ГОДУ

ОРГАН СВЕРДЛОВСКОГО ОБКОМА ВЛКСМ

№ 35 (9632) ◆ ВТОРНИК, 19 ФЕВРАЛЯ 1974 ГОДА ◆ Цена 2 коп.

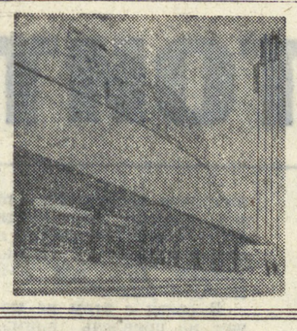

ЗАКОНЧИЛА СВОЮ РАБОТУ XIX ОБЛАСТНАЯ ОТЧЕТНО-ВЫБОРНАЯ КОМСОМОЛЬСКАЯ КОНФЕРЕНЦИЯ

ИМЯ ЛЕНИНА — ЗНАМЯ НАШЕ!

Они собрались здесь, в свердловском Дворце молодежи. Праздничны их лица. Нарядна одежда. Настроение солнечное. Гремят торжественные марши. На сцене высветлен прожекторами портрет Ильича. Его изображение на комсомольских значках делегатов, на орденах ветеранов. Ленин — в сердце каждого, его заветы продолжаются в делах, его мечты — в сегодняшних планах полумиллионной организации свердловских комсомольцев. Ленин — в этом праздничном зале, он самый почетный делегат XIX областной отчетно-выборной комсомольской конференции.

Полвека назад Прасковья Захаровна Блинова была делегатом VI съезда ВЛКСМ, она помнит и сегодня, с каким энтузиазмом, какой овацией встретили комсомольцы того далекого трудного времени радостное известие о присвоении Коммунистическому Союзу молодежи имени Владимира Ильича Ленина.

— Мы поклялись в тот день Ильичу, что будем продолжать его бессмертное дело, что через всю жизнь пронесем, как знамя, верность идеалам коммунизма. Мы эту клятву сдержали. Я сравниваю сегодня тот съезд и нашу областную конференцию. По нынешним временам масштабы, конечно, несопоставимые. Но их объединяло и объединяет одно — преданность ленинизму. Вспоминаю: многие делегаты VI съезда были в лаптях, одеты бедно. Я, например, не знала размер своей обуви. И когда меня, сразу после прибытия в Москву, комсомольцы повели на Сухаревский рынок, чтобы купить хороший костюм и обувь, я, откровенно говоря, растерялась... Но ведь это не самое главное — праздничные наряды. Я хожу сегодня среди очень нарядной, красивой молодежи — так сейчас и должно быть—вглядываюсь в лица, слушаю выступления делегатов... Нет, можно все-таки сравнивать тот съезд и нашу свердловскую конференцию...

Традиции. Они не только в песнях, что поют сегодня делегаты. Они не только в цифрах отчетного доклада. Командир космического корабля «Союз-12» В. Г. Лазарев передал участникам конференции приветственный адрес, подписанный всеми летчиками-космонавтами, Героями Советского Союза — такого еще не было ни на одной из прошедших конференций. Но хочется верить, что и это будет тоже традицией — логическое и качественно новое продолжение героического трудового энтузиазма наших отцов, первых комсомольцев Урала.

Ирина Сомсикова — электрик Высокогорского механического завода. Делегат из Нижнего Тагила. Ей — 18 лет. И это — первая в ее жизни областная конференция, в которой она участвует. Трудовой стаж ее — всего один год. Но как здорово должна была поработать она, самая молодая в коллективе — секретарь комсомольской организации цеха, чтобы десятки, сотни, тысячи делегатов сначала заводской, районной, а затем и городской конференций единодушно избрали ее полпредом Нижнего Тагила на областном форуме молодежи.

— Встречая таких людей, — сказал В. Н. Павлов, ветеран комсомола, — я вспоминаю своих товарищей. Пусть другими были лозунги в зале заседания нашей уездной конференции: «Даешь мировую революцию!», «Бей Колчака!». Другие задачи на «текущий момент» стояли перед нами. Но нам было тоже 18. А многим — и того меньше. И мы сегодня будто в зеркало смотрим...

Во второй день заседания конференции встал, волнуясь, председательствующий:

—Есть предложение направить от нашей конференции делегацию для возложения цветов к памятнику В. И. Ленину, к Вечному огню, к памятнику Комсомолу Урала.

Зал взорвался аплодисментами...

ИНФОРМАЦИОННОЕ СООБЩЕНИЕ

1087 делегатов — лучших представителей молодежи Свердловской области — приняли участие в областной комсомольской конференции.

О их ударном труде, отличной учебе, образцовом выполнении воинского долга, активной общественной работе говорят такие факты: 257 человек из числа делегатов награждены орденами и медалями Советского Союза, 227 — значком ЦК ВЛКСМ «За активную работу в комсомоле» и Почетными грамотами ЦК ВЛКСМ, 524 — Почетными грамотами обкома, горкомов и райкомов ВЛКСМ; 138 делегатов являются депутатами областного, городских и районных Советов депутатов трудящихся, а горный мастер комбината «Вахрушевуголь» делегат конференции Владислав Страхов — депутат Верховного Совета СССР.

Эти данные были приведены в докладе мандатной комиссии, с которым выступил ее председатель Г. Мартынов.

Во второй день работы конференции, 16 февраля, продолжалось обсуждение отчетных докладов обкома ВЛКСМ и областной ревизионной комиссии ВЛКСМ. В прениях выступили первый секретарь Нижнетагильского горкома ВЛКСМ В. ИЛЮШИН, бригадир комсомольско-молодежной бригады маляров треста «Свердловскпромстрой», кавалер ордена Дружбы народов Т. БОКАРЕВА, секретарь комитета ВЛКСМ производственного объединения «Уралмаш» В. ШЕРСТОБИТОВ, главный режиссер Свердловского театра юного зрителя имени Ленинского комсомола Ю. Е. ЖИГУЛЬСКИЙ, заведующий отделом научной молодежи ЦК ВЛКСМ В. М. КУЗНЕЦОВ, секретарь комитета ВЛКСМ Уральского политехнического института имени С. М. Кирова Б. АЛЕКСЕЕВ.

С большим вниманием делегаты выслушали выступление первого секретаря обкома КПСС, члена ЦК КПСС Я. П. РЯБОВА.

Делегатов конференции приветствовали юные пионеры, учащиеся профессионально-технических училищ и воины Краснознаменного Уральского военного округа.

Делегаты принимают резолюцию по докладу «О работе областного комитета комсомола по выполнению решений XXIV съезда КПСС, XVI съезда ВЛКСМ и задачах по дальнейшему улучшению коммунистического воспитания молодежи».

Под бурные аплодисменты заведующий отделом научной молодежи ЦК ВЛКСМ В. М. Кузнецов вручает Свердловской областной комсомольской организации Почетную грамоту ЦК ВЛКСМ за успешную работу по мобилизации молодежи на борьбу за досрочное выполнение заданий третьего, решающего года девятой пятилетки.

Переходящее Красное знамя ЦК ВЛКСМ за победу в социалистическом соревновании в 1973 году среди городских и районных комсомольских организаций области вручается Свердловской городской комсомольской организации.

Областному студенческому строительному отряду вручено Красное знамя Центрального штаба ВССО и Министерства сельского строительства РСФСР за ударную работу в 1973 году, Уральскому политехническому институту — Красное знамя ЦК ВЛКСМ и Министерства высшего и среднего специального образования СССР — за победу во Всесоюзном смотре на лучший вуз по организации научно-исследовательской работы студентов.

Знак ЦК ВЛКСМ «Трудовая доблесть» вручен комбайнеру совхоза «Деевский» Алапаевского района Л. Борисову, знак ЦК ВЛКСМ «Золотой колос» — механизатору, секретарю комсомольской организации колхоза «Урал» Слободо-Туринского района В. Кузнецову.

Командующий войсками Краснознаменного Уральского военного округа генерал-полковник Н. К. Сильченко вручает переходящее Красное знамя Военного Совета округа Октябрьской районной комсомольской организации за лучшую работу по военно-патриотическому воспитанию молодежи и подготовку ее к службе в Вооруженных Силах СССР.

Первый секретарь обкома ВЛКСМ В. Андрианов зачитывает постановление бюро обкома ВЛКСМ о том, что в Книгу почета областной комсомольской организации занесена комсомольская организация Северского трубного завода. Свидетельство о занесении в Книгу почета вручается под аплодисменты собравшихся.

Значком обкома ВЛКСМ «Ветеран комсомола» награждается член совета ветеранов комсомола и пионерского движения Ленинского района г. Свердловска, делегат VI съезда ВЛКСМ П. З. Блинова.

Редактор газеты «На смену!» Г. Чукреев вручает переходящие призы имени Бела Куна, учрежденные редакцией газеты «На смену!», комсомольским организациям Нижнетагильского металлургического комбината имени В. И. Ленина и свердловской средней школы № 2, чья работа по интернациональному воспитанию в минувшем году признана лучшей.

Конференция избрала новый состав обкома ВЛКСМ, новый состав областной ревизионной комиссии ВЛКСМ и делегатов на XVII съезд ВЛКСМ.

В зале заседаний конференции.

Глубоко и всесторонне проанализировав деятельность областной комсомольской организации, XIX конференция призвала юношей и девушек:

ПЯТИЛЕТКЕ — УДАРНЫЙ ТРУД И ОТЛИЧНУЮ УЧЕБУ!

Пленум обкома ВЛКСМ

Состоялся первый, организационный пленум обкома ВЛКСМ, избранного на XIX областной комсомольской конференции.

Первым секретарем и членом бюро обкома ВЛКСМ избран **В. Андрианов.**

Избран вторым секретарем и членом бюро обкома ВЛКСМ и утвержден председателем областного штаба «Комсомольского прожектора» **В. Воротников.**

Секретарем и членом бюро обкома ВЛКСМ избран **В. Трусов.**

Избрана секретарем и членом бюро обкома ВЛКСМ и утверждена председателем областного совета пионерской организации **В. Мартынова.**

Избран членом бюро и утвержден заведующим отделом комсомольских организаций обкома ВЛКСМ **Г. Мартынов.**

Избран членом бюро и утвержден редактором газеты «На смену!» **Г. Чукреев.**

Членами бюро обкома ВЛКСМ избраны **Н. Бай, В. Башкирцев, В. Илюшин, В. Медведев, Э. Попов, Е. Рогожников, А. Хлопьев.**

Утверждены заведующие отделами обкома ВЛКСМ: пропаганды и культурно-массовой работы — **Б. Непомнящий**; рабочей и сельской молодежи — **М. Вотяков**; студенческой молодежи — **С. Богданов**; школьной молодежи и пионеров — **А. Подрядова**; по работе с научной молодежью — **А. Чемоданов**; спортивной и оборонно-массовой работы — **Ю. Шашков**; общего — **Б. Фрейман**; финансово-хозяйственного — **А. Клюев.**

ЗАСЕДАНИЕ ОБЛАСТНОЙ РЕВИЗИОННОЙ КОМИССИИ

Состоялось первое заседание областной ревизионной комиссии ВЛКСМ, избранной на XIX комсомольской конференции. Председателем областной ревизионной комиссии избран **Е. Киршин.**

СОСТАВ СВЕРДЛОВСКОГО ОБЛАСТНОГО КОМИТЕТА ВЛКСМ

Члены обкома ВЛКСМ

Абакумов В. Н.
Агеева О. М.
Алексеев Б. Г.
Андрианов В. В.
Анохин М. Г.
Афанасьева Л. Ф.
Багин В. А.
Бай Н. М.
Барабаш В. А.
Барсуков Е. А.
Батенева Н. К.
Башенева В. Г.
Башкирцев В. Ф.
Богданов С. И.
Боков Л. В.
Бородина М. М.
Бубенщикова Т. Н.
Бугаев В. К.
Бумбер Н. А.
Бурыкин В. В.
Валиулина А. Б.
Волошин В. А.
Вострецов А. А.
Вотяков М. И.
Воротников В. П.
Данилов Н. И.
Данилов В. Н.
Жежер Н. Г.
Жуков А. Н.
Жук П. И.
Зайнчковская В. И.
Замиралов А. В.
Зеленюк Л. К.
Зырянов В. А.
Иванова Н. Т.
Иванова В. А.
Ивлев В. А.
Илюшин В. В.
Ильин А. А.
Ильиных Н. С.
Калачев А. А.
Кармацкий В. Ф.
Карташев Ю. Г.
Клюев А. И.
Кодолов В. И.
Козицин В. К.
Козлов А. В.
Козлова Н. М.
Коньшин В. В.
Корж В. Н.
Костоусов В. П.
Костенко А. А.
Коротаев А. И.
Король В. Н.
Кудашев М. Е.
Кудин В. Г.
Кузнецова Л. А.
Кузьмина С. И.
Леванова В. Н.
Лермонтова Н. Э.
Литвинова Н. В.
Локшин Г. А.
Ломакина Е. А.
Луговцов А. В.
Лялин В. И.
Мамаев Н. В.
Мартынов Г. А.
Мартынова В. Н.
Машаракин П. В.
Медведев В. А.
Мешавкин С. Ф.
Могиленских Т. И.
Молочков А. Н.
Молчанов В. Б.
Москвин А. С.
Михайлова Р. М.
Наймушин А. Н.
Непомнящий Б. В.
Никифоров С. И.
Оберюхтин В. К.
Оборин В. В.
Овчинников В. И.
Павлова Г. М.
Петров А. П.
Попов Э. И.
Пичугина Н. П.
Пластинин В. В.
Подрядова А. П.
Поздняков В. Н.
Попова В. А.
Пристав Н. Н.
Рогожников Е. И.
Рыжов В. Г.
Рышков В. М.
Рубцова Л. Н.
Сабельников А. М.
Савельев А. А.
Савин В. П.
Савуляк А. В.
Сапухина Н. Н.
Сахарова В. И.
Свириденко В. П.
Сердюкова Л. И.
Страхов В. И.
Суров В. Н.
Сухоруков Ю. Ф.
Сынчиков А. Г.
Талова С. К.
Тезенбаев Р. Т.
Тимофеева Л. С.
Тимашев С. А.
Трусов В. П.
Толстолык В. В.
Удовиченко В. С.
Федина Л. Н.
Феофанова Л. Б.
Фрейман Б. А.
Харин А. П.
Хлопьев А. Т.
Хрущева З. Н.
Цыкарев А. В.
Чесноков В. П.
Чемоданов А. М.
Черепанова П. Е.
Чернобровая Т. Б.
Черноскутов Н. М.
Чистякова Н. А.
Чукреев Г. В.
Шабанов А. П.
Шаблова Л. Г.
Шакирова Г. В.
Шаньгин С. А.
Шашков Ю. С.
Шестаков А. Л.
Шерстобитов В. Г.
Шишигина Т. Т.
Широков М. С.
Шмаков Г. И.
Шумилкин С. И.
Яицкий Ю. И.
Ялуга О. В.

Кандидаты в члены обкома ВЛКСМ

Аргучинская С. Н.
Беликов Г. В.
Бердышев А. Б.
Боярских Л. С.
Глущенко В. И.
Денисенко В. А.
Дегтярев И. В.
Дозморов В. С.
Дронов В. В.
Заостровская В. В.
Зырянова Г. С.
Иванов В. П.
Колядко А. Я.
Карпов А. Ф.
Колчин В. А.
Комарова Г. А.
Куроедов В. Г.
Кушим А. Г.
Мухачев Ю. М.
Надин А. М.
Наумова Г. А.
Панфилов В. И.
Петров С. Н.
Петров В. И.
Попов А. А.
Попова Л. А.
Сергеева Е. А.
Савельев В. Л.
Тодорова Г. Д.
Семенов М. Т.
Тухбатшин А. Г.
Царегородцев А. Н.
Шилов А. П.

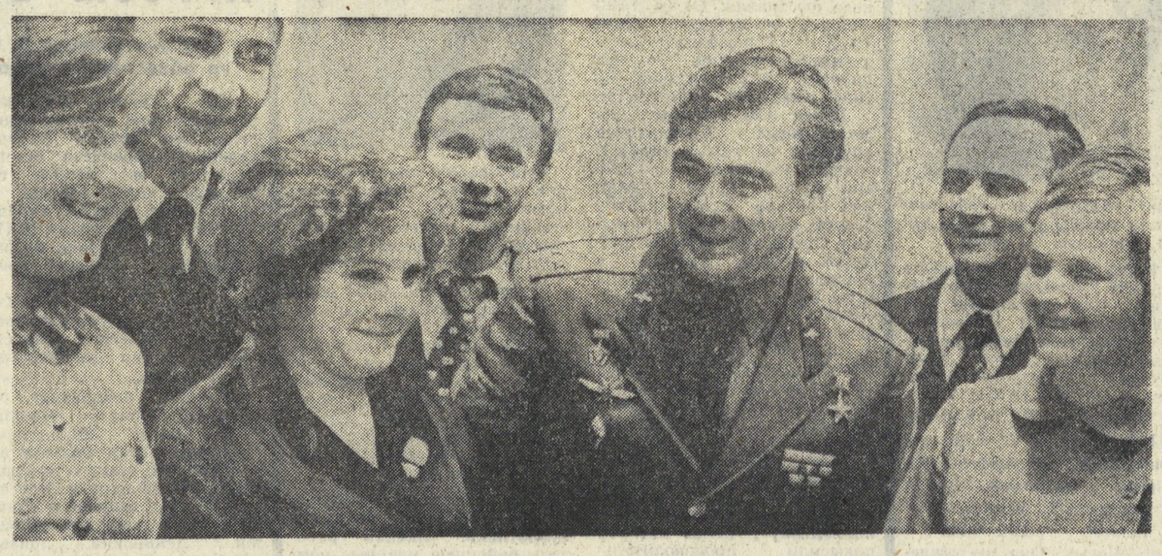

Почетный гость конференции космонавт В. Г. Лазарев среди делегатов.

Снимки Л. БАРАНОВА.

СОСТАВ СВЕРДЛОВСКОЙ ОБЛАСТНОЙ РЕВИЗИОННОЙ КОМИССИИ ВЛКСМ

Анищенко Г. З.
Батенев Е. В.
Бачинин В. И.
Богомолова Т. Г.
Варламова Л. В.
Вздорнов И. В.
Виноградов В. П.
Глазырина Н. А.
Горновой А. А.
Дорофеева Л. Н.
Зеленская Л. В.
Казаков В. М.
Каштанова Л. И.
Киршин Е. В.
Клепцов В. А.
Косолапов В. А.
Коротышов В. В.
Котелевский П. П.
Кукушкин В. В.
Лысаковский В. И.
Милькова Н. В.
Мокроусов Н. Д.
Носов В. М.
Первушин С. А.
Преснякова Г. В.
Солдатова В. М.
Степанова Г. И.
Суховских В. Г.
Суханов В. И.
Требунских Л. И.
Тренихин В. А.
Ушакова В. И.
Фазлеева Г. М.
Харлова Н. А.
Худякова В. А.
Хусаинова Д. С.
Щербак Т. И.
Шипицын Ю. Н.

ДЕЛЕГАТЫ XVII СЪЕЗДА ВЛКСМ

Алексеев Б. Г.
Андреев В. Ю.
Андрианов В. В.
Арданкина О. И.
Ахметшина В. А.
Бабкин Ф. В.
Баглаев А. А.
Бай Н. М.
Барсуков Е. А.
Белоносова Т. И.
Бордюгова Н. А.
Бородина М. М.
Бубенщикова Т. Н.
Бубякина Н. Г.
Вершинина Н. Н.
Волкова Е. И.
Воротников В. П.
Годова Т. А.
Голубов В. А.
Гончаренко А. В.
Данилов В. Н.
Данилов Н. И.
Жук П. И.
Зайнчковская В. И.
Захарова Л. Н.
Зубцова В. В.
Ильин А. А.
Илюшин В. В.
Каретников В. В.
Кармацкий В. Ф.
Катаев Е. В.
Козлов А. В.
Конышев В. Л.
Коньшин В. В.
Коровицина Л. Ф.
Кудин В. Г.
Кузьмичева В. Ю.
Кузьминская Л. Н.
Кузнецова Л. Г.
Кутенева И. А.
Кушин А. Г.
Лазарев В. Г.
Лермонтова Н. Э.
Литвинова Н. В.
Лобацевич В. С.
Лыткин С. П.
Лялин В. И.
Малышкин В. Б.
Машаракин П. В.
Метальникова И. С.
Могиленских Т. И.
Москвин А. С.
Некрасова З. В.
Орлов В. Н.
Остапчук Т. С.
Панова Л. В.
Петрикова Л. В.
Пичугина Н. П.
Пономарева Л. В.
Попов А. А.
Попова Л. А.
Пристав Н. Н.
Пугачев В. С.
Путинцева Л. В.
Румянцева Н. Б.
Рышков В. М.
Сабельников А. М.
Савельев А. А.
Савин В. П.
Савуляк А. В.
Смагин В. А.
Соколова М. В.
Старикова Л. С.
Суевалова Г. Н.
Торопова Г. А.
Третьякова Н. С.
Удовиченко В. С.
Хлопьев А. Т.
Чукреев А. А.
Чукреев Г. В.
Шаломенцева Л. Н.
Шаньгин С. А.
Шатунова Т. М.
Шерстобитов В. Г.

К предстоящей встрече Генерального секретаря ЦК КПСС Л. И. Брежнева с президентом Франции Ж. Помпиду

Во время визита во Францию члена Политбюро ЦК КПСС, министра иностранных дел СССР А. А. Громыко достигнута договоренность, что в соответствии с ранее переданным приглашением президент Французской Республики Ж. Помпиду посетит Советский Союз для встречи с Генеральным секретарем ЦК КПСС Л. И. Брежневым в марте с. г., скорее всего в начале месяца.

(ТАСС).

Президент У. К. Кекконен отбыл на родину

18 февраля из Москвы на родину отбыл президент Финляндской Республики Урхо Калева Кекконен, находившийся в Советском Союзе с неофициальным визитом по приглашению Президиума Верховного Совета СССР и Советского правительства.

На Шереметьевском аэродроме, украшенном государственными флагами Финляндской Республики и СССР, президента У. К. Кекконена провожали Председатель Президиума Верховного Совета СССР Н. В. Подгорный, Председатель Совета Министров СССР А. Н. Косыгин, секретарь Президиума Верховного Совета СССР М. П. Георгадзе, первый заместитель министра иностранных дел СССР В. В. Кузнецов, другие официальные лица.

(ТАСС).

ПОЧЕТНОЕ ЗВАНИЕ

За заслуги в области советской торговли Президиум Верховного Совета РСФСР присвоил почетное звание заслуженного работника торговли РСФСР БАТИНОЙ Вере Григорьевне — заместителю директора Первоуральского горпромторга Свердловской области.

СДЕЛАТЬ ЗАВТРА НАМ РЕДСТОИТ

ДОЛГ МОЛОДЫХ — БЫТЬ В АВАНГАРДЕ!

Из выступления Я. П. РЯБОВА, первого секретаря Свердловского обкома КПСС.

За досрочное выполнение народнохозяйственного плана 1973 года наша область награждена двумя Красными знаменами ЦК КПСС, Совета Министров СССР, ВЦСПС и ЦК ВЛКСМ. Это результат самоотверженного труда рабочих, тружеников сельского хозяйства, работников науки и культуры.

В этом большом и неприкрашенном успехе есть доля труда и более чем 700-тысячной армии молодых тружеников нашей Свердловской области — работников транспорта, промышленности, сельского хозяйства.

Идет второй месяц 1974 года. Исходя из требований Двадцатого (1973 г.) Пленума ЦК КПСС, трудящиеся области объявили его годом высоких темпов роста объема производства и производительности труда. Для выполнения обязательств 1974 года необходимо достигнуть значительного прироста объемов производства. За счет чего мы можем решить этого достичь? Прежде всего за счет реконструкции действующих предприятий с минимальными капиталовложениями, за счет быстрого освоения новых мощностей, а также за счет дальнейшего повышения производительности труда, внедрения достижений науки и техники, передовой технологии, научной организации труда и, наконец, за счет улучшения деятельности каждого коллектива и каждого члена коллектива. Надо, чтобы каждый комсомолец, каждый член коллектива точно знал и понимал задачи этого года, изложенные в Обращении ЦК КПСС к партии, к советскому народу.

В нашей области имеется большой опыт работы по увеличению объема производства путем реконструкции действующих мощностей, совершенствования технологии, модернизации оборудования, специализации производства и внедрения научной организации труда. Эта работа была поддержана и одобрена ЦК нашей партии. Ее нужно продолжать. И в этом большая задача стоит прежде всего перед комсомольцами, комсомольскими организациями. Необходимо повсеместно распространить опыт работы комсомольской организации Уралагрегатного, объявившей реконструкцию делом комсомольцев.

Вместе с реконструкцией и модернизацией производства нам необходимо усилить борьбу за бесхозяйственность, расточительством, непроизводительными затратами, которых, к сожалению, у нас еще есть.

В области за три года пятилетки освоено почти 5 миллиардов рублей капиталовложений, принято в эксплуатацию более 400 новых промышленных предприятий с полным комплектом количества мы никогда не сдавали. И в этом году у нас большие задачи. В 1973 году комсомольцы молодежных, студенческих отрядов предстоит направить на ударные стройки не менее 16 тысяч человек, создать отряды на наиболее напряженных участках строительства, прежде всего, на блюминге широкополосного стана НТМК, на Лайском откорночном комбинате, на реконструкции предприятий.

За три года укрепилась материальная база колхозов и совхозов, повысилась культура земледелий. Однако в связи с неблагоприятными погодными условиями в прошлом году было нелегкое положение в развитии животноводства, снизились урожаи сельскохозяйственных культур. Недостает нам и квалифицированных кадров. Пополнить ряды работников сельского хозяйства, в том числе и механизаторов, можно за счет молодежи, выпускников средних школ.

На днях обком комсомола провел первый слет женщин-механизаторов, на котором замечены меры по развитию этого патриотического движения. Бюро обкома партии приняло постановление о мерах по дополнительному обеспечению совхозов и колхозов кадрами механизаторов. Предложено райкомам, горкомам партии и комсомола провести политико-массовую и организационную работу под девизом «Именем на селе умей управлять сложной техникой», принять меры по привлечению женщин-механизаторов, создать в хозяйствах женские тракторные бригады и звенья. Обкому комсомола, облстатистическому отделу народного образования необходимо учесть работу по дальнейшему обучению юношей и девушек из села механизаторской специальности.

Оценка сегодня деятельности обкома комсомола, с полным основанием можно сказать, что за отчетный период работа проводилась более инициативно.

Вместе с тем нельзя забывать, что факт, что ежемесячно в области тысячи молодых рабочих не выполняют нормы выработки. Это результат слабого использования опыта победителей социалистического соревнования, передовиков производства. Мы пока еще мало делаем в этом плане, комсомольская организация еще недостаточно предъявляет требований к нарушителям трудовой и производственной дисциплины.

Отмечая улучшение комсомольскими организациями области внутрисоюзной работы, следует отметить, что некоторые комсомольские организации не приняли в свой состав ни одного человека за отчетный период. Оценивая работу Туринской комсомольской организации, надо сказать, что там в течение 10 месяцев не проводилось ни одного пленума. Новому составу областного комитета комсомола надо разобраться с этими вопросами и помочь районным организациям комсомола.

Важно, чтобы обком комсомола, горкомы и райкомы, каждая комсомольская организация создавали и поддерживали обстановку, позволяющую работать творчески, инициативно, высокопроизводительному, обеспечивать четкий производственный ритм. Каждый комсомолец должен не только знать свое конкретное место в общем строю, но неустанно идти в авангарде борьбы за претворение в жизнь решений XXIV съезда партии. И нет сомнения, что более чем полумиллионная армия комсомольцев Среднего Урала с честью встретит 50-летие со дня присвоения комсомолу имени В. И. Ленина, определит четкую программу действий на ближайшие два года пятилетки.

ОПЫТ — «ЗЕЛЕНУЮ УЛИЦУ»

Из выступления В. М. КУЗНЕЦОВА, заведующего отделом научной молодежи ЦК ВЛКСМ.

Богат послужной список Свердловской областной комсомольской организации. Здесь, на Урале, родились замечательные трудовые начинания, здесь складывали традиции первых ударных комсомольских строек, здесь, на Уралмашзаводе, возникли первые комсомольско - молодежные и выборные бригады.

В этом прекрасном Дворце молодежи присутствуют представители многих поколений свердловского комсомола, чья молодость связана с первыми пятилетками, чьи руки вписали в историю ВЛКСМ не одну прекрасную страницу.

18 тысяч молодых свердловчан досрочно выполнили задание третьего года пятилетки. Все это радует, все это свидетельствует о том, что комсомольская организация нацелена на самое существенное.

Мы живем в удивительную эпоху современной научно-технической революции, которая предъявляет молодому поколению новые, невиданные требования. Если их изложить в очень сжатой форме — самым важным является требование непрерывного повышения уровня общего образования, научно-технических знаний.

В выступлении товарища Неустроева приводилась цифра: в составе областной комсомольской организации 8,3 процента комсомольцев имеют только начальное образование. Каждому из нас ясно, что для труда, для интересной, содержательной и плодотворной жизни человек с начальным образованием мало приспособлен.

Сегодня в выступлениях делегатов говорилось о походе молодежи под девизом «Современные экономические и научно-технические знания — каждому». Очень важно, чтобы этот поход, имеющий важное значение, продолжался, чтобы областная комсомольская организация нашла формы дальнейшего его развития.

В выступлениях делегатов приводились сведения, что среди молодых свердловчан 250 человек досрочно закончили задание пятилетки, но ни в отчетном докладе, ни в выступлениях, к сожалению, не говорилось о том, как удалось молодым людям выполнить такой большой объем работы, что сделано обкомом ВЛКСМ, комсомольскими организациями по широкому распространению опыта молодых новаторов, итогов его подхватили тысячи, десятки тысяч молодых людей — учащихся вечерних школ.

Называют удовлетворение тот факт, что за три года пятилетки общее среднее образование в нашей области получило свыше 100 тысяч молодых людей и дневных и более 38 тысяч в вечерних (сменных) и заочных школах.

Но, оценивая критически достигнутое в области развития среднего образования, органы народного образования и комсомол должны видеть серьезные недостатки и нерешенные вопросы в работе с молодежью. Обком КПСС и облисполком перед нами поставили задачу: обеспечить в 1975 году всем молодежи средним образованием в объеме 98 процентов от количества выпуска восьмиклассников, привлечь в вечерние школы не менее 115 тысяч молодых людей, удвоить выпуски 11-х классов в сравнении с 1970 годом.

Мы можем с удовлетворением доложить конференции, что по итогам прошлого учебного года нашей области вручено переходящее Красное знамя Бригаде Ковалева признана лучшей в отрасли.

Коллектив комсомольско-молодежной бригады мастера Зольникова взял на себя обязательство поставить большую партию редукторов к уборочной кампании.

Комсомольско - молодежная бригада мастера Зольникова с успехом справилась с заданием. За первый год ею сделано 6400 редукторов.

Одним словом, наша молодежь работает хорошо. Будем надеяться, что и дальше комсомольцы не сдадут позиций в трудовых делах.

Обязанность партийной, профсоюзной организаций, администрации завода создать необходимые условия для жизни и работы нашей молодежи.

Мы считаем, что у нас на заводе неплохие условия для получения образования. Молодежь имеет возможность получать среднее и высшее специальное образование. На заводе есть металлургический техникум, в городе работает общетехнический факультет Уральского политехнического института.

Правда, мы еще в долгу у молодежи. Нам надо еще полностью укомплектовать все спортивные сооружения, закончить строительство плавательного бассейна. Будем надеяться, что вторые дали в свое время молодежи, мы выполним.

ГЛАВНАЯ ЗАДАЧА

Из выступления В. ВЕЛЬКИНА, учащегося школы № 32 г. Первоуральска.

«Учеба — твой основной вклад в выполнение девятого пятилетнего плана» — так такой повесткой состоялось комсомольское собрание в начале нынешнего учебного года в нашей школе.

Как мы выполняем постановление собрания? Результаты, конечно, есть. Все комсомольцы школы усиливают, 60 процентов учатся «4» и «5». 95 процентов восьмиклассников продолжают среднее образование, а это знание, что мы практически близки к выполнению среднего всеобуча.

Комитет комсомола постоянно в поиске. Недели математики, физики, химии, истории, литературы — стали более увлекательными. Как правило, тут, кто занимается на факультативах, кружках, учится без «троек».

На Всесоюзном комсомольском собрании мы дали слово — добиться, чтобы число комсомольцев, которые учатся на «4» и «5», стало 70 процентов от общего числа. И в решении этой важной задачи большая роль принадлежит комсомольским активистам.

Много интересных форм работы есть в комсомольской организации нашей школы и по идейно-политическому воспитанию. Это и проведение Ленинского зачета в форме смотра политических знаний, и работа дискуссионного политического клуба «Алтей», объединяющего все общественные факультативы и секции.

Но есть у школьного комсомола вопросы, которые надо решать более настойчиво и целеустремленно.

Возьмем комсомольские поручения и общественную активность. Самый высокий балл активности надо ставить перед всего тем, кто не только учится на «4» и «5» и «отлично», но активно и постоянно участвует в комсомольской жизни.

А процент поручений у школьников - комсомольцев было невысокий — 90 процентов. Надеюсь, что эффициент полезного действия этих поручений был на только все процента. Тогда будет полное соответствие.

ОПРЕДЕЛЯЮЩАЯ СИЛА

Из выступления Ф. А. ДАНИЛОВА, Героя Социалистического Труда, лауреата Ленинской и Государственных премий, директора Первоуральского новотрубного завода.

В своем докладе первый секретарь обкома комсомола В. Андрианов говорил о трудовых достижениях комсомольцев и молодежи. И могу подтвердить на примере работы нашего завода, что комсомольцы, молодежь — это сейчас та сила, которая во многом определяет производственную деятельность предприятия.

По итогам работы за минувший год коллектив заводов награжден знаменем ЦК КПСС, Совета Министров СССР, ВЦСПС и ЦК ВЛКСМ. У нас много молодых тружеников, молодежных бригад, которые прославились своим трудом.

Так, бригада коммунистического труда отдела холодного проката трубы № 7 (мастер Ковалев) во Всесоюзном соревновании 1973 года за первое полугодие получила переходящее Красное знамя. Бригада Ковалева признана лучшей в отрасли.

Коллектив комсомольско-молодежной бригады мастера Зольникова взял на себя обязательство поставить большую партию редукторов к уборочной кампании.

Комсомольско - молодежная бригада мастера Зольникова с успехом справилась с заданием. За первый год ею сделано 6400 редукторов.

Одним словом, наша молодежь работает хорошо. Будем надеяться, что и дальше комсомольцы не сдадут позиций в трудовых делах.

Обязанность партийной, профсоюзной организаций, администрации завода создать необходимые условия для жизни и работы нашей молодежи.

Мы считаем, что у нас на заводе неплохие условия для получения образования. Молодежь имеет возможность получать среднее и высшее специальное образование. На заводе есть металлургический техникум, в городе работает общетехнический факультет Уральского политехнического института.

Правда, мы еще в долгу у молодежи. Нам надо еще полностью укомплектовать все спортивные сооружения, закончить строительство плавательного бассейна. Будем надеяться, что вторые дали в свое время молодежи, мы выполним.

ВИДИМ ПЕРСПЕКТИВУ

Из выступления В. ШЕРСТОБИТОВА, секретаря комитета ВЛКСМ производственного объединения «Уралмаш».

Дальнейшее развитие на заводе получил поход молодежи за овладение современными научно-техническими знаниями. Качественно изменилось содержание похода, главной задачей которого сейчас стало конкретное применение знаний в производстве, в разработке новых, более совершенных машин и оборудования. И это понятно, ибо мы сейчас видим четкую перспективу развития предприятия до 1990 года. За эти пятнадцать лет завод должен увеличить выпуск продукции в два раза. И достичь такого колебания должен не столько за счет увеличения числа работающих, сколько за счет внедрения новейшего оборудования, применения координатных станков и станков с программным управлением, дальнейшей унификации отдельных деталей машин и оборудования.

Интенсификация и специализация генеральный путь развития объединения в ближайшем будущем. Важное значение молодой смены рабочего класса — одна из главных задач по ликвидации отставания нашего многотысячного коллектива. Сейчас перед комсомольцами завода и институтом комсомола стоит большая и важная задача по дальнейшему планомерному вовлечению молодежи на заводы и в наши базовые ГПТУ, где в стремлении подготовить молодую смену таким образом, чтобы она могла успешно трудиться на современных предприятиях ГПТУ, строек хотя бы самые элементарные по работе по профориентации школьников. Это было бы хорошей помощью комсомолу, партийному, всем тем, кто занимается этим важным вопросом.

ВМЕСТЕ В ТРУДЕ И В УЧЕБЕ

Из выступления В. АНДРЕЕВА, учащегося ГПТУ № 47 г. Полевского.

С сентября 1971 года полевское профессионально-техническое училище № 47, в соответствии с решением партии и правительства, перешло на подготовку молодых рабочих со средним образованием. В настоящее время у нас обучается 648 человек по восьми специальностям металлургического и металлообрабатывающего профилей.

Весной этого года наше училище впервые выпускает специалистов со средним образованием. За свою 26-летнюю историю училище подготовило для Северного трубного завода, своего базового предприятия, более шести с половиной тысяч рабочих. Многие из них стали замечательными специалистами своего дела, внесли их любимы нашего города, области, страны.

Я комсорг группы № 11 электромонтеров - ремонтников 2-го года обучения. В группе хороший деловой настрой. На протяжении полугода нет она постоянно занимает классные места в соревнованиях.

Соревнование групп, звеньев, взятие каждым учащимся индивидуальных обязательств — вот формы соревнования для учащихся нашего училища. Традиционным стало соревнование между учебными группами — рабочей коллектив базового предприятия взяли на поруку не так давно.

Что же главное в совместной деятельности рабочих коллективов — ученического и рабочего? Главным является выполнение каждым коллективом своих обязательств и подведение итогов их выполнения на совместных встречах. Это нас ко многому обязывает.

ЗАБОТА — ЦЕМЕНТНЫЙ ЗАВОД

Из выступления Е. БАРСУКОВА, первого секретаря Сухоложского горкома ВЛКСМ.

Практически каждый городской и районный штаб «Комсомольского прожектора» имел конкретные планы по участию в областном и всесоюзном рейдах по укреплению трудовой дисциплины и ликвидации потерь рабочего времени.

«Прожектористами» области внесено в соответствующие органы более 19 тысяч предложений. В результате сэкономлено 26 тысяч тонн металла, 96 миллионов киловатт-часов электроэнергии, 160 тысяч тонн угля, 1000 тонн топлива. Экономический эффект превысил 10 миллионов рублей.

Успехи, достигнутые «прожектористами» области, во многом обусловливаются тем, что деятельность коллективов связей штабов, отрядов и постов «Комсомольского прожектора» с органами народного контроля.

Но эффективность полезного действия отрядов и штабов мог бы быть выше, если бы работа «прожектористов» была повсеместно в фокусе внимания органов партийного контроля.

Назрела необходимость в проведении областного слета «прожектористов», на котором можно было бы подвести итоги наиболее ярких рейдов, наметить новые задачи, отметить работу лучших «прожектористов».

ВМЕСТО РЕДАКТОРА

Из выступления Г. НИЧКОВОЙ, доцента Свердловского института народного хозяйства, председателя областного штаба «Комсомольского прожектора».

Сегодня в нашей области действует 14196 штабов, отрядов и постов «Комсомольского прожектора». В их работе принимают участие 63,5 тысячи юношей и девушек. И если три года назад в рейды и проверки «Комсомольского прожектора» участвовало 44 тысячи юношей и девушек, то в прошлом — свыше 70 тысяч.

В прошедшие два года «прожектористы» области принимали активное участие в проведении месячника областных рейдов по выбросу в борьбе с потерями рабочего времени, за экономию и бережливость, во Всесоюзном смотре использования резервов производства и усиления режима экономии. К этой работе активно подключилась областная молодежная газета «На смену!», объявив операции «Время» и «Внедрение».

Соревнование групп, звеньев, взятие каждым учащимся индивидуальных обязательств — вот формы соревнования для учащихся нашего училища. Традиционным стало соревнование между учебными группами — рабочей коллектив базового предприятия взяли на поруку не так давно.

Что же главное в совместной деятельности рабочих коллективов — ученического и рабочего? Главным является выполнение каждым коллективом своих обязательств и подведение итогов их выполнения на совместных встречах. Это нас ко многому обязывает.

ЛОЗУНГ — «СВЕТИТЬ!»

Из выступления Г. ЛАЗАРЕВА, Героя Советского Союза, летчика-космонавта СССР.

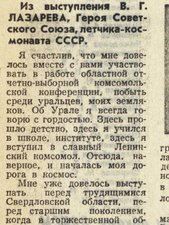

Я счастлив, что мне довелось вместе с вами участвовать в работе областной отчетно-выборной комсомольской конференции, побыть среди уральцев, моих земляков. Об Урале я всегда говорю с гордостью. Здесь прошло детство, здесь я учился в школе, институте, здесь я вступил в славный Ленинский комсомол. Отсюда, наверное, и началась моя дорога в космос.

Мне уже довелось выступать перед трудящимися Свердловской области, перед областным комитетом комсомола, когда в торжественной обстановке области было вручено Ленинские знамя ЦК КПСС, Совета Министров СССР, ВЦСПС и ЦК ВЛКСМ за трудовые успехи в 1971 году. И не сомневаюсь, что в завоевание этой награды значительный вклад внесло младшее поколение уральцев.

Добрые традиции передаются из поколения в поколение. Символом трудовой эстафеты являются два ордена Ленина, которыми награждена Свердловская область. Эту эстафету молодежь, комсомольцы уверенно несут по жизни, участвуя в строительстве нашего светлого будущего.

Молодежь привлекает романтика работы в космосе. Это сложная, трудная работа. Но разве легче тем, кто трудится с полной отдачей на своем посту, независимо от профессии? У многих мои земляки, будь то шахтер, сталевар или доярка, более личные трудовые достижения. Поскольку сейчас все космическое стало синонимом самого передового, я желаю, чтобы вам, молодые уральцы, на любом поприще сопутствовал космический успех.

МЕСТО В РАБОЧЕМ СТРОЮ

Из выступления В. ПЛАСТИНИНА, электролизника Богословского алюминиевого завода.

«Именно соревнование комсомольцев и молодежи, организованное комитетом ВЛКСМ цеха, породило новые формы борьбы за повышение эффективности производства, производительности труда среди трудящихся цеха». С этим нельзя не согласиться. Обсуждая свою обязательства на 1972 год, комсомольская группа отделения выдвигала № 1 решила взять под свое шефство диффузионную батарею № 2, где длительное время был худший выход смолы. На батарею группа направила лучших комсомольцев. Под руководством молодого коммуниста Вадима Виноградова здесь было организовано комсомольское звено. Показал работам было героикой, но они приложили все силы и умение, чтобы вывести отстающий участок в передовые. Настойчивость победила, через три месяца на батарее был зарегистрирован самый лучший показатель. После этого бригада не упускала первых мест, в прошлом, решающем году пятилетки она заняла второе место среди всех бригад цеха.

Рождение комсомольской бригады диффузорщиков дало росток для появления других комсомольско-молодежных бригад, повлекло за собой новый подъем соцдвиженного соревнования в цехе.

КОСМИЧЕСКИХ УСПЕХОВ, ЗЕМЛЯКИ!

В праздничной, торжественной обстановке проходила конференция. Делегатов приветствовали воины Советской Армии, в перерывах между заседаниями звучала музыка, комсомольские песни. Снимки Л. Баранова.

ДВИГАТЕЛЬ — СОРЕВНОВАНИЕ

Из выступления Т. ОСИНЦЕВОЙ, доярки комсомольско-молодежной фермы колхоза «Путь к коммунизму» Богдановичского района.

«Животноводство — ударное дело комсомола». На этот призыв Центрального Комитета ВЛКСМ отозвалась и наша комсомольско-молодежная ферма.

У нас на ферме 12 человек молодежи, из них 8 комсомольцев. В основном все мы работаем недавно, по два-три года. С самого начала нашей работы мы всегда были вместе, делились радостями и огорчениями. Мне кажется, эта дружба и помогла нам преодолеть трудности, добиться определенных успехов. К концу минувшего года мы получили ежедневные надои на одну фуражную корову с 7 до 9 килограммов молока.

Наш коллектив соревнуется с комсомольско-молодежной фермой совхоза «Сосновский» Каменского района. Условия работы у нас одинаковые, но по надоям молока они опережали нас впереди. 13 килограммов на одну фуражную корову против 9 — у нас.

В марте прошлого года мы обменялись делегациями. Посещение передовой фермы мы многое переосмыслили в своей работе.

На одном из собраний мы взяли обязательства, чтобы к концу полугодия подогнать соседушек. Мы понимали, что по цифрам надоев молока в такое короткое время мы не в силах опередить их. Решили пойти по пути снижения себестоимости молока.

За первое полугодие мы были первыми. Надои на нашей ферме с 9 килограммов увеличились до 12,5. Разрыв сократился, себестоимость молока у нас была ниже, жирность выше.

Наша маленькая победа совпала с большой, общерайонной. При подведении итогов Всесоюзного соревнования работников животноводства нашему району было вручено переходящее Красное знамя ЦК КПСС, Совета Министров СССР, ВЦСПС и ЦК ВЛКСМ. Лучшие доярки были награждены орденами и медалями. Среди награжденных есть и доярка нашего коллектива — Нина Косых. Она награждена орденом Трудового Красного Знамени. Нина одна из лучших доярок нашей фермы, и мы, конечно, рады ее успехам.

В нынешнем году мы решили достичь 4-тысячного рубежа. Но для этого нужно учитывать ряд недостатков. Мы смогли бы добиться более высоких показателей, если бы все комсомольцы активно принимали участие в решении производственных проблем, если бы должны фермы в полной мере интересовались все комсомольцы нашей колхозной организации.

ПРОДОЛЖЕНИЕ ТРАДИЦИЙ

Из выступления В. ИЛЮШИНА, первого секретаря Нижнетагильского горкома ВЛКСМ.

Участвуя во Всесоюзном фестивале советской молодежи в честь 50-летия образования Союза ССР, 23 лучших рабочих Нижнего Тагила стали лауреатами областного фестиваля. Более 1500 юношей и девушек план 1973 — решающего года девятой пятилетки выполнили к 29 октября — Дню рождения Ленина.

Более 350 комсомольско-молодежных коллективов трудятся на самых ответственных участках предприятий нашего города. Среди них бригада доменщиков треста «Тагилстрой» (бригадир Стыкалова, комсорг Кобцева), которая дважды в прошедшем году завоевала приз имени бригадира фронтовой гвардейской бригады Сергея Кальышева, учрежденный обкомом комсомола и редакциями газеты «Комсомольцы», бригада токарей мотовозного цеха Уралвагонзавода (бригадир Новокрещенова, комсорг Сохарева), награжденная знаменем ЦК ВЛКСМ «Герои пятилеток», ветераны труда — лучшему комсомольско - молодежному коллективу», члены которой повысили производительность труда в 1973 году на 20 процентов. Молодые рабочие Уралвагонзавода, продолжая традиции фронтовых бригад, к знамени Василия Воложенина, бригадира фронтовой гвардейской бригады, прибавили знамя героев труда семидесятых годов.

В октябре 1972 года нашему городу исполнилось 250 лет.

И мы, молодые рабочие, поколение семидесятых годов, изучая историю своего города, постоянно задаем себе вопрос: «А что мы сделали для того, чтобы продолжить славные традиции?».

Широкополочный стан вот главное воплощение трудовых традиций нашего города, традиций Всесоюзных ударных комсомольских строек.

Стремительно начал свой ход определяющий год, поставив перед нами очень важную задачу вместе в первом полугодии в строй действующих «Блюминг-1500» в комплексе широкополочного стана. Строительство за короткий срок предстоит освоить почти 30 миллионов рублей.

Уже сейчас на «широкополке» проводятся массовые субботники. Начали работать ранние ударные комсомольские отряды.

У нас нет никаких сомнений, что, благодаря энергии строителей лучших комсомольско-молодежных коллективов, молодых рабочих, при самой широкорастительной поддержке трудящихся города и области блюминг «1500» будет сдан в срок.

Растут на стройке здания новых корпусов, растут люди, строящие их, вещущая в полной мере общественную значимость своего труда. Продолжаются славные традиции тагильского комсомола — традиции Всесоюзных ударных комсомольских строек.

КУРСОМ ВСЕОБУЧА

Из выступления В. Ф. НЕУСТРОЕВА, заведующего областным отделом народного образования.

Для нашей страны, устремленной в завтрашний день, для нашего народа, успешно решающего многообразные и сложные социально - экономические и культурные задачи, определяющие Программы XXIV съезда КПСС, очень важно, каким будет молодое поколение. От его нравственного и духовного потенциала молодежи, от идеологической закалки молодежи зависит судьба нашего государства, его будущее.

Успехи революции закрепляет школа, — говорил В. И. Ленин. Этот ленинский завет стал законом нашей партии, нашего государства, нашего народа. Все самое лучшее партия и Родина отдают детям и молодежи. Ленинский завет «Учиться, учиться и учиться!», подчеркнул Генеральный секретарь ЦК КПСС Л. И. Брежнев, остается и сегодня самым мощным и действенным лозунгом жизни советской молодежи, Ленинского комсомола.

Органы народного образования в тесном союзе с областным комсомольской организацией решают сложные образовательные и воспитательные задачи.

Сегодня только за школьными партами находится свыше 750 тысяч детей, юношей и девушек, среди них 97,8 тысячи комсомольцев дневных школ, десятки тысяч молодых людей — учащихся вечерних школ.

Научно-техническая революция требует от каждого молодого человека высокого уровня общественного сознания, организованности, дисциплинированности.

Вы знаете, что современный рабочий, вооруженный экскаватором, сделанным свердловскими трудящимися, заменяет, по сути дела, 11 тысяч землекопов. Что значит прогуд в этих условиях? Это значит, что труд тысяч, материализованный в могучей силе техники, используется недостаточно эффективно. К этому вопросу мы должны относиться исключительно серьезно.

В Свердловской области — 57 тысяч учащихся профтехобразования, которые внесли в течение прошлого года 523 рационализаторских предложения, давших экономический эффект 60 000 рублей.

Я хотел бы спросить участников конференции: много ли это — 523 рационализаторских предложения или мало? Это — один процент от общего числа учащихся ПТУ. Если мы учитывать и их уровень первичных организаций предприятий и мастерских, наков уровень участия молодежи в техническом творчестве, то мы увидим, что среди всех рационализаторов и изобретателей — только каждый 10-й или 20-й молодой рабочий.

В связи с этим не может не привлечь внимания второго делегата XIX конференции статистика, которая представлена в материалах. Речь идет о том, что в составе областной организации почти 15000 инженеров, около 16000 техников, 1300 молодых агрономов, специалистов сельского хозяйства, более 8000 преподавателей учебных заведений и более 2,5 тыс. работников искусств. Давайте, товарищи, вдумаемся в эти цифры. Какой огромный потенциал имеет Свердловская областная организация в плане развития творчества молодежи во всех его формах. Необходимо это творчество развивать.

Сила Ленинского комсомола — в партийном руководстве. И потому разрешите, товарищи, воспользоваться предоставленной мне возможностью и передать областному комитету КПСС, горкомам и районным комитетам партии, всем коммунистам Свердловской области самые сердечные слова благодарности Центрального Комитета ВЛКСМ за все то, что они делают в воспитании молодежи, для коммунистического воспитания подрастающего поколения.

Позвольте выразить твердую уверенность в том, что, по итогам нынешнего XVII съезду ВЛКСМ, 50-летию со дня присвоения комсомолу имени Ленина, молодые свердловчане, Свердловская областная комсомольская организация добьются новых успехов, будут всегда работать в боеготовности.

МЫ — СТРОИТЕЛИ

Из выступления Т. БОКАРЕВОЙ, бригадира комсомольско-молодежной бригады маляров треста «Свердловскпромстрой».

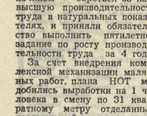

Я хочу рассказать на примере нашей бригады о роли комсомольско-молодежных коллективов в воспитании коммунистического отношения к труду.

Наша комсомольско-молодежная бригада маляров создана в 1968 году из выпускников базового ГПТУ-68. В бригаде 25 девушек. Одна — член КПСС, остальные — комсомольцы. Средний возраст членов бригады — 22 года.

В 1971 году в числе 15 передовых бригад треста Уралстроя мы выступили с почином — бороться за наивысшую производительность труда в натуральных показателях, и приняли обязательство выполнить пятилетнее задание по росту производительности труда за 4 года.

За счет внедрения комплексной организации малярных работ, плана НОТ мы добились выработки на 1 человека в месяц по 31 квадратному метру отделанных поверхностей при норме 19,8 и соцобязательстве — 24,9. В результате бригада досрочно выполнила задание 1974 года и работает сегодня в счет марта 1975 года. Рост производительности труда в 1970 году составил 52 процента.

Активно участвуя в этом соревновании, наша бригада в 1972 году завоевала звание «Коллектив коммунистического труда». В бригаде впервые появилось внутрибригадное соревнование за наивысшую выработку. Весь коллектив разбит на 3 соревнующихся между собой звеньев. При ежедневном подведении итогов работники делятся опытом работы, рассказывают, как им удалось достичь высоких результатов. В итоге мы добились, что в бригаде не стало ни одного отстающего, ни одного нарушителя трудовой дисциплины. Социалистическое соревнование способствовало тому, что у членов бригады заметно выросла квалификация, отдельные рабочим были повышены разряды. Девушки в совершенстве овладели двумя смежными профессиями штукатура и плиточника.

В эти дни в тресте широко развернулось соревнование среди комсомольско-молодежных бригад и молодежных постов за досрочное выполнение плана и обязательств 1974 года, по достойной встрече 50-летия присвоения комсомолу имени В. И. Ленина.

ЗА НАМИ ПЕРВОЕ СЛОВО

Из выступления А. СЫЧИКОВА, председателя совета молодых специалистов Уралвагонзавода.

Материализовать сухие цифры экономии — годы вымыв счета, от рационализаторских, от выпуска сверхплановой продукции, призвал «Татгильский эпилог» комсомольской завода обязал выпустить на выставку достижений страны в честь 50-летия со дня присвоения комсомолу имени В. И. Ленина. На чего же конкретно он складывается? Прежде всего, это — комсомольское шефство над самыми важными участками, включающее в себя субботники, контроль «КП», развитие творческой активности молодежи, создание на объектах реконструкции комсомольско-молодежных бригад, организация соревнования между ними, а также повышение общеобразовательного и технического уровня молодежи.

Сегодня комсомольцы нашего предприятия перевыполнят над 1-го полугодия по ряду объектам. 23 тысячи рублей сверхплановой выполнение графиков работ по реконструкции, внедрению новой техники.

В последнем полугодии 1973 года молодыми рабочими проведено 38 рационализаторских предложений, дающих экономию в 11000 часов. Нами создано 19 целевых комплексно-молодежных бригад. Вот только один пример: бригада под руководством молодого специалиста Владимира Маркова проводила демонтаж старого и установку нового оборудования на 10 дней раньше графика.

К сожалению, пока комсомольские организации ищут свое место в работах по реконструкции «метадом» проб... и ошибок. Случается, что комсомольцы не видят перспективы своей работы. Тогда-то и начинаются бесконечные рейды «Комсомольского прожектора», непродолженные «авральные» субботники, от которых пользу немного, а вреда много. Обкому комсомола следует обобщить опыт лучших комсомольских организаций по участию в реконструкции, провести семинары на реконструируемых предприятиях.

Особенное внимание уделяют комитет комсомола, совет молодых специалистов организации соревнования. Ранее молодые инженеры находились в одной группе соревнующихся с кадровыми, зрелыми инженерно-техническими работниками, ныне же мы выделили молодых специалистов в отдельную группу. Установили для них 30 персональных заданий к окладу, пересмотрели показатели творческой и общественной активности молодого работника.

Существенным толчком к развитию технического творчества молодых специалистов Всесоюзный смотр НТТМ. Достаточно сказать, что сегодня в тресте по году у нас в полтора раза выросло число рационализаторов и изобретателей.

Важную роль играет в создании творческих бригад из молодых рабочих и кадровых специалистов, представителей науки и производства, привлечение молодежи к работе в бригадах НОТ, общественных конструкторских бюро.

ГЛАВНАЯ ПОЛЕЗНОСТЬ

Из выступления Ю. ЖИГУЛЬСКОГО, главного режиссера Свердловского театра юного зрителя имени Ленинского комсомола.

Нашему театру имени Ленинского комсомола в прошлом году было присвоено высокое звание лауреата премии Ленинского комсомола Среднего Урала. Мы гордимся этим званием и дорожим тем, что это звание, это звание ко многому обязывает.

У нас театр особенный. И зрители его — пионеры и школьники...

Мы очень часто бываем в школах. Знакомимся с интересными мальчишками и девчонками. Наблюдаем, чем они живут. И мне кажется, сегодня главный вопрос — какими они будут, наши дети. Часто бывая в школах, мы видим, что еще много еще проходится работа по эстетическому воспитанию. И в этом плане очень во многом мог бы помочь школе комсомол, работники культуры, театры, университеты, консерватории, потому что очень важно сегодня, чтобы наши дети имели органическую потребность, тягу к прекрасному.

ПРЕКРАСНОЕ — ДЕТЯМ

Из выступления Ю. ЖИГУЛЬСКОГО, главного режиссера Свердловского театра юного зрителя имени Ленинского комсомола.

Сегодня в нашей области действует 14196 штабов, отрядов и постов «Комсомольского прожектора». В их работе принимают участие 63,5 тысячи юношей и девушек. И если три года назад в рейды и проверки «Комсомольского прожектора» участвовало 44 тысячи юношей и девушек, то в прошлом — свыше 70 тысяч.

В прошедшие два года «прожектористы» области принимали активное участие в проведении месячника областных рейдов по выбросу в борьбе с потерями рабочего времени, за экономию и бережливость, во Всесоюзном смотре использования резервов производства и усиления режима экономии. К этой работе активно подключилась областная молодежная газета «На смену!», объявив операции «Время» и «Внедрение».

Сегодня в нашей области действует 14196 штабов, отрядов и постов «Комсомольского прожектора». В их работе принимают участие 63,5 тысячи юношей и девушек. И если три года назад в рейды и проверки «Комсомольского прожектора» участвовало 44 тысячи юношей и девушек, то в прошлом — свыше 70 тысяч.

В прошедшие два года «прожектористы» области принимали активное участие в проведении месячника областных рейдов по выбросу в борьбе с потерями рабочего времени, за экономию и бережливость, во Всесоюзном смотре использования резервов производства и усиления режима экономии. К этой работе активно подключилась областная молодежная газета «На смену!», объявив операции «Время» и «Внедрение».

ПО ВЕЛЕНИЮ СЕРДЦА

Из выступления Е. КАТАЕВА, старшего инспектора Кировского РОВД г. Свердловска.

В решении сложнейшей социальной и политической задачи по ликвидации преступности и устранению причин, порождающих ее, органы внутренних дел работают в тесном взаимодействии с комсомолом.

Под руководством партийных и советских органов в деятельности милиции проведено коренной поворот.

Организационная перестройка, постоянный поиск новых форм и методов борьбы с преступностью потребовали качественного улучшения состава милиции. Только за последние два года по рекомендациям районных, городских комитетов ВЛКСМ, комсомольских организаций в милицию принято свыше более тысячи лучших представителей комсомола.

Сегодня боевые молодины сотрудников органов внутренних дел комсомольцы и молодежь. Мы гордимся своей самоотверженной трудом, образцовое исполнение служебного долга награждены правительственными наградами, удостоены звания «Отличник милиции».

Комсомольские оперативные отряды — хорошо проверенная жизнью форма участия комсомольцев в борьбе с преступностью.

Следует, однако, сказать о существенном упущении в работе многих комсомольских организаций и оперативных отрядов, занимаются охраной общественного порядка, борьбой с преступностью, но недостаточное

ДОБРЫЙ ДЕНЬ, УРАЛЬЦЫ!

ВСТРЕЧА

УРОК МУЖЕСТВА

...Временами, сквозь закрытую дверь, в комнату просачиваются звуки шагов по коридору, обрывки слов. Но посторонние шумы не мешают ребятам. Затаив дыхание, слушают они рассказ заместителя председателя комитета ветеранов войны Уралвагонзавода, капитана в отставке Г. Д. Котова о подвигах советских разведчиков в годы Великой Отечественной войны.

Много интересного о наших легендарных героях Кузнецове, Молодцове, Рихарде Зорге узнали учащиеся пятых классов школы № 86 на уроке мужества, который прошел недавно в клубе ДОСААФ Уралвагонзавода.

ОТДЫХ

НЕ СКУЧАТЬ!

С полным правом можно сказать, что такой девиз избрали для себя юноши и девушки села Троицкое в Гаринском районе. Кто жалуется, что трудно организовать КВН?! А вот троицкие ребята его провели. И конкурс «Алло, мы ищем таланты!» тоже был: доказали, что и в небольшом селе можно устроить состязание талантов.

Прошел недавно воскресник по заготовке хвои для ферм, и опять молодежь организовала после него вечер — со стихами, с пантомимой, с конкурсом на лучшую песню и пляску, в котором победителями вышли юноши.

Энтузиасты сельского клуба не дают скучать!

УЧЕБА

СЕМИНАР ХУДОЖНИКОВ

В Талицком Дворце культуры неделю проходил зональный семинар самодеятельных художников по изобразительному искусству, художественному оформлению, наглядной агитации. На семинар прибыли художники из Камышлова, Туринска, Сухого Лога, Режа и других городов области. Занятия проводят художники-профессионалы, педагоги Свердловского художественного училища, методисты Дома народного творчества.

К семинару была приурочена персональная выставка художника Н. Ермолова. Коллеги из других городов с интересом познакомились с его работами.

НОВЫЕ ТОВАРЫ

ХИМИЯ — ПОМОЩНИЦА

В домашнем обиходе много предметов, требующих регулярной чистки: кастрюли и вервизы, ванны и газовые плиты, зеркала и оконные рамы... Содержать их в порядке помогут новые изделия бытовой химии. Свердловский техно-химзавод выпускает чистящие средства: «Блеск», «Слава», пасту хозяйственную.

ПРОМЫСЕЛ

...И ДВА МЕДВЕДЯ

Охотничий сезон для красноуфимских промысловиков оказался удачным. Планы по заготовке пушнины выполнены: на заготовительную базу доставлены десятки шкурок горностая, зайца, колонка, сотни беличьих шкурок. Отловлен один волк.

Особенно повезло охотнику из поселка Саргая Б. И. Козлову. Он получил разрешение на промысел двух медведей, повадившихся в лесной поселок и задиравших скотину. Охота закончилась успешно.

В ТЕАТРЕ — ПРЕМЬЕРА

«МГНОВЕНИЯ...»

Вчера в Свердловском театре юного зрителя имени Ленинского комсомола состоялась премьера нового спектакля — «Мгновения...» Автор пьесы Л. Маковкин, постановщики — заслуженный деятель искусств РСФСР Ю. Жигульский и Л. Маковкин, художник З. Малинина, музыкальное оформление К. Кацман и Л. Кикариной.

«Мгновения...» — не совсем обычный спектакль. Это — драматические диалоги из жизни Александра Сергеевича Пушкина. Пьеса основана только на документальной основе: воспоминания современников, документы тех лет, стихи, письма поэта. Причем, использованы стихи, непосредственно связанные с событиями жизни Пушкина.

Как рассказали создатели спектакля, его замысел возник давно, и вот теперь, в год юбилея великого поэта, — осуществился на сцене. Это очень важно и нужно — именно с тюзовской сцены рассказать юным зрителям о Пушкине, помочь ребятам лучше узнать его жизнь и личность. И сделать это нетрадиционно, ярко, волнующе. Пьеса построена в форме диалогов, в которых прослеживается жизненный путь поэта, будто «высвечиваются» наиболее важные моменты: сцены детства, лицейские годы, ссылка в Михайловском, восстание декабристов, дуэль и трагическая гибель...

Актеры в этом спектакле выходят на сцену без грима. Они как бы проигрывают за подлинных действующих лиц сцены из жизни Пушкина, читают письма, стихи... В главных ролях заняты: за Пушкина — В. Бардин, за Арину Родионовну — заслуженные артистки РСФСР Н. Лаженцева и В. Попова, за Керн в молодости — Н. Королева и В. Сухоросова, за Анну Петровну Керн — Н. Дарская, цыганку Таню играет Л. Ревякина. Есть еще один персонаж в «Мгновениях...» — Рассказчик (М. Быков и В. Исаков). Он как бы олицетворяет душу, мировоззрение, совесть поэта и наш сегодняшний взгляд на жизнь и творчество Пушкина.

Интересно музыкальное оформление спектакля. В нем использованы подлинные мелодии пушкинской эпохи, русские народные песни, собранные самим поэтом в Михайловском.

Итак, юные зрители, театр приглашает вас на спектакль «Мгновения...», на встречу с Александром Сергеевичем Пушкиным.

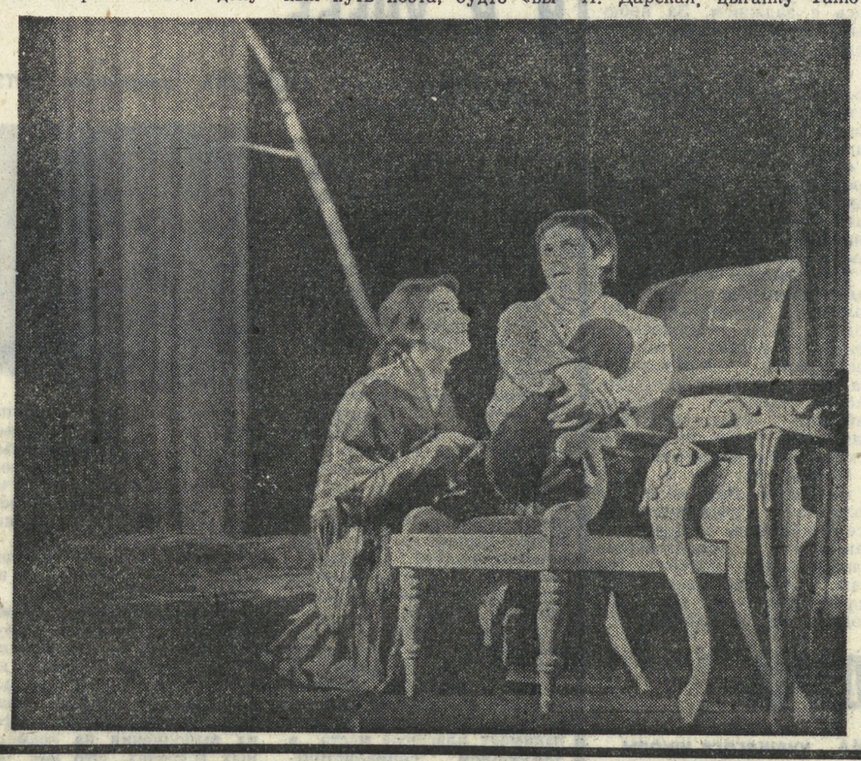

На снимке А. ЛЫСЯКОВА: сцена из спектакля свердловского ТЮЗа «Мгновения...»: за Пушкина — В. Бардин, цыганка Таня — Л. Ревякина.

СТРАНА ФИЛАТЕЛИЯ

Память о Медео

В киосках «Союзпечати» появилась новая почтовая марка, выпущенная Министерством связи СССР к первенству Европы по скоростному бегу на коньках среди женщин. Соревнования такого масштаба впервые проводились на высокогорном катке Медео, изображение которого помещено в центре почтовой миниатюры.

Свердловские коллекционеры с особой радостью встретили этот выпуск. Связано это с тем, что, участвуя в состязаниях сильнейших конькобежек Европы, свердловчанка Людмила Саврулина завоевала серебряную и бронзовую медали на отдельных дистанциях.

В. НАРВИЧ.

По маршрутам „Спутника" Наши интервью

СКОЛЬКО МЕРИДИАНОВ НА ГЛОБУСЕ?

Семь лет назад в Свердловске было открыто отделение бюро международного молодежного туризма «Спутник». И с первого дня своего появления на свет «новорожденный» заявил о себе в полный голос. Ему сейчас только семь лет, но известность и популярность он обрел очень быстро. И не сыщешь, наверное, в нашей области человека, не знающего «Спутника», а его услугами воспользовались за этот небольшой отрезок времени сотни тысяч молодых свердловчан. И каждый новый год вовлекает на орбиты «Спутника» новых своих приверженцев — любителей близких и дальних путешествий.

У свердловского «Спутника» есть свое здание, вывеска и свой директор — Владислав Бурыкин. Наш корреспондент встретился с ним и попросил ответить на несколько вопросов.

— Владислав, изменился ли за эти семь лет круг проблем, решаемых свердловским отделением «Спутника»?

— Чтобы полнее ответить на этот вопрос, начну с истории нашего отделения. Оно было создано в 1967 году и на первых порах занималось лишь организацией поездок в международные молодежные лагеря «Спутника» на территории нашей страны и организацией поездок в зарубежные страны. Сейчас же мы, кроме этого, организуем поездки школьников по различным городам нашей страны, принимаем в Свердловске группы школьников из других городов и областей Союза, принимаем туристские группы из-за рубежа, группы зарубежных школьников. Изменилось, естественно, и число туристов, пользующихся услугами свердловского отделения «Спутника». Вот только несколько цифр: в первые годы мы отправляли за границу по 700—800 человек и столько же в лагеря «Спутника» в нашей стране. Теперь ежегодно в среднем по две-три тысячи молодых свердловчан уезжают в туристские поездки за рубеж и столько же — в молодежные лагеря в нашей стране. А кроме того, около 50 тысяч школьников области наше отделение ежегодно отправляет в туристские поездки по Советскому Союзу и принимает в Свердловске такое же количество школьников из других областей страны. Для школьников области организованы экскурсии в Свердловск по однодневной и многодневной программе. К нам приезжали также школьники из Чехословакии, Болгарии, а наши побывали в Чехословакии, Болгарии, Польше. Так что теперь можно легко сравнить, как изменилась деятельность отделения за эти семь лет: возрос круг вопросов, решаемых «Спутником», и увеличилось во много раз число туристов, пользующихся нашими услугами.

— Заграничный туризм, несомненно, один из самых увлекательных видов путешествий, и потому многие молодые свердловчане стремятся побывать в других странах, поближе познакомиться с жизнью своих зарубежных сверстников. Как за последние годы изменилась география путешествий свердловчан по линии «Спутника»?

— «Спутник» в настоящее время сотрудничает почти с 400 организациями в зарубежных странах, ведающими молодежным туризмом. С каждым годом растет число стран, в которые прокладывает «Спутник» свои маршруты, а значит, и свердловчане отправляются в путешествия по новым адресам. Более чем в 60 странах, далеких и близких, они уже побывали. Не буду перечислять все, назову лишь некоторые: Болгария, Венгрия, ГДР, Чехословакия, Румыния, КНДР, Куба, Югославия, Индонезия, Австралия, Филиппины, Сингапур, Канада, Марокко, Ливан, Кувейт, Испания, Исландия, Новая Зеландия, Непал, Бирма, Шри Ланка, АРЕ, Сирия и многие, многие другие.

— Свердловскую область и Западночешскую область в ЧССР связывает давняя, теплая дружба. Какой вклад в дело укрепления дружеских связей вносит свердловское отделение «Спутника»?

— Самое непосредственное. Мы организуем поездки молодежи наших городов в чехословацкие города-побратимы. Эти поездки приурочены к знаменательным датам, национальным праздникам наших друзей. Каждый год организуются поезда дружбы, самолеты дружбы в Западночешскую область ЧССР. В города-побратимы выезжают по линии «Спутника» наши самодеятельные артисты, организуются выставки, проводятся Дни чехословацко-советской дружбы, мы обмениваемся группами пионеров. В Западночешскую область поедут нынче молодые тагильчане, сухоложцы, полевчане, первоуральцы, группа пионеров Свердловской области посетит ЧССР, к нам приедут чехословацкие пионеры.

— По сравнению с зарубежным туризмом, которым свердловское отделение занимается со времени своего открытия, путешествия школьников — новое дело. Особенное значение оно приобрело с тех пор, как была объявлена туристская экспедиция советской молодежи «Моя Родина — СССР». Что нового привнесло в работу отделения объявление этой экспедиции?

— Туристская экспедиция «Моя Родина — СССР» является составной частью Всесоюзного похода комсомольцев и молодежи по местам революционной, боевой и трудовой славы советского народа и направлена на последовательное и организованное изучение молодежью, детьми и подростками Советской Родины. Мы организуем поездки школьников области по уральским и всесоюзным маршрутам, где они знакомятся и с историей, и с сегодняшним днем различных городов страны, изучают революционные, боевые, трудовые традиции советского народа. Только в минувшем году юные свердловчане побывали в Ленинграде, Москве, Риге, Севастополе, Волгограде, Киеве, Алма-Ате и других городах страны. К нам приезжают школьники из Петрозаводска, Риги, Ульяновска, Казани, Оренбурга, Алма-Аты и других городов. В летние каникулы более 20 тысяч свердловчан — учащихся школ и профтехучилищ отправятся по удлиненным маршрутам: Рига — Рижское взморье, Одесса — Белгород - Днестровский, Киев — Чернигов, Ленинград — Рига, Севастополь — Черноморское побережье Крыма, Нижний Тагил — Ленинград (это новый маршрут) и т. д. Хочу заметить, что преимущество на право путешествий по этим маршрутам получат школьники, уже совершившие путешествие по уральским маршрутам.

— Удовлетворяют ли путешествия по маршрутам «Спутника» юных туристов?

— У нас есть книги отзывов и предложений, в которых туристы оставляют свои записи. Вот две из множества: «Благодарим работников «Спутника» за чуткое отношение, за слаженную работу, жителей Свердловска за радушие и гостеприимство». Такой отзыв оставили туристы из Казахстана. А вот запись туристов из ГПТУ-81 города Арамиль: «Благодарим руководителей свердловского «Спутника» за хорошую организацию поездки по маршруту Свердловск—Ленинград — Псков. Экскурсии по Эрмитажу, Русскому музею, по пушкинским местам, по древнему Пскову, знакомство с героической историей этих городов расширили наш кругозор». И подобные записи — не исключение.

— Владислав, а каковы перспективы свердловского отделения «Спутника»?

— Начну с сегодняшнего дня. В нашем отделении открыты два филиала — в Нижнем Тагиле и Первоуральске. В последующие годы думаем открыть в области новые филиалы. Сейчас мы значительно расширили свой автопарк, в перспективе — строительство гостиницы «Спутник», молодежного лагеря. Планируем существенно увеличить объем всех поездок. Одним словом, «Спутник» за семь лет сделал уже немало, а предстоит ему сделать еще больше.

Мы приглашаем всех, кто любит путешествовать, на наши маршруты.

Интервью вел Н. КУЛЕШОВ.

спорт

● ХОККЕЙ

КОМАНДА ПРИНИМАЕТ РЕШЕНИЕ

Соперник у свердловского «Автомобилиста» в последнем туре был серьезный: свердловчане выступали в Новосибирске против опытных хоккеистов «Сибири». В первом матче победили сибиряки — 4:2 (1:0, 2:0, 1:2), а во втором — уральцы взяли реванш — 8:4 (2:2, 2:1, 4:1).

До этого тура свердловчане добились побед в восьми матчах подряд. Команда заиграла последнее время уверенно, победы ее были заслуженны. «Автомобилист» готовился к поединку с «Сибирью» серьезно, с полным сознанием ответственности исхода этого поединка.

Первый матч прошел в очень интересном и, по сути, равном поединке. И хотя хозяева повели в счете, а затем во второй двадцатиминутке закрепили свой успех, характер игры был таков, что чувствовалось — исход встречи не предрешен. И в третьем периоде свердловчане Кирпичев и Рудаков свели преимущество сибиряков до минимума. В самом конце матча тренеры «Автомобилиста» заменяют вратаря шестым полевым игроком, стремясь добиться ничейного исхода встречи. Но Карцев оступился, потерял шайбу, и этим не замедлили воспользоваться хозяева льда, они провели ее в незащищенные ворота уральцев.

Это было как раз то поражение, которое настраивает на победу. Все — и тренеры, и игроки «Автомобилиста» — чувствовали свою силу, понимали, что в минувшем поединке с сильным соперником могла быть и победа. И нужно было сделать так, чтобы вторая встреча обернулась для уральцев успехом.

Разбор первой игры вылился в заинтересованный разговор всей команды о том, как добиться победы над сильным соперником. Тренеры «Автомобилиста» В. Г. Шумков и Э. Н. Поляков советовались со своей командой. Прикидывали разные варианты. Решили — играть четырьмя тройками, чтобы измотать соперника и потом нанести решительный удар. Тройки построили так. Первая, самая сильная, осталась в своем составе: Малько — Рудаков — Баулов, вторая — Игошин — Лузгин — Подтяпурин, третья — Кирпичев — Вахрин — Шепелев, четвертое звено было представлено Голоуховым и Крыловым, куда попеременно подключались то Малько, то Рудаков, то Баулов. Получилось так, что именно это звено открыло счет, оно же забросило и последнюю шайбу в повторной встрече.

Замысел свердловчан увенчался успехом. Но не сразу. Как и в прошлом поединке, игра вначале шла на равных. Однако частая смена уральских троек и «перетасовка» игроков первого и четвертого звеньев несколько дезориентировали сибиряков и, главное, лишили их возможности обеспечить надежную опеку наших ведущих игроков. В общем-то второй поединок был тоже напряженным и трудным для обеих команд. Может быть, он в некоторой степени прошел хуже, чем первый матч — уступал ему по четкости действий игроков, но он позволил реализовать замысел команды, который принес победу «Автомобилисту».

Первый период не дал преимущества ни сибирякам, ни уральцам. На шайбу Рудакова (4-я минута) Калганов ответил голом (10), а затем Студинков вывел сибиряков вперед (13), Баулов сначала сравнял счет (17), а во втором периоде дважды поразил ворота хозяев (26, 31). Чибирев отыграл шайбу (32). И в третьем периоде, даже после того, как капитан свердловчан Малько забросил в ворота «Сибири» пятую шайбу (44), рано было праздновать победу — сибиряки не складывали оружия. И лишь шайба Подтяпурина (51) внесла перелом в ход встречи. Карцев (54) и Малько (60) закрепляют победу уральцев. Сибирякам удается лишь отыграть одну шайбу, ее забросил Бычков (57).

Тройка лидеров в первой лиге осталась та же: «Кристалл» (Саратов), «Автомобилист» и «Сибирь». Кристалл» выступал в Усть-Каменогорске и оставил у местных торпедовцев одно очко, волжане сыграли вничью — 3:3 и добились победы — 5:3. Теперь, если оценивать положение по потерянным очкам, «Автомобилист» уступает «Кристаллу» всего одно очко.

Н. БОРИСОВ.

● ХОККЕЙ С МЯЧОМ

ПОБЕДА И ПОРАЖЕНИЕ

Обе команды нашей области, принимающие участие в играх чемпионата страны в первой группе класса «А», провели очередной тур на чужих полях. Свердловские армейцы одержали убедительную победу в Красноярске над «Енисеем» — 6:0, а «Уральский трубник» (Первоуральск) проиграл армейцам Хабаровска — 5:8. Одержали победы и две другие команды, борющиеся за лидерство: московские динамовцы над «Литейщиком» из Караганды — 5:2, а их одноклубники из Алма-Аты в Калининграде над «Вымпелом» — 5:1. Сейчас у свердловских армейцев 34 очка, они — лидеры. На втором месте динамовцы Алма-Аты — 31 очко и на третьем — московские динамовцы, имеющие 30 очков (они провели на три игры меньше основных своих соперников).

Результаты остальных матчей: «Локомотив» (Иркутск) — СКА (Хабаровск) — 8:6, «Кузбасс» (Кемерово) — «Водник» (Архангельск) — 3:1, «Зоркий» (Красногорск) — «Старт» (Горький) — 4:2.

● ВОЛЕЙБОЛ

ДЕБЮТАНТУ НЕЛЕГКО

В Челябинске закончился второй тур чемпионата страны среди женских команд, оспаривающих звание чемпиона Союза. Свердловская «Уралочка» — дебютант высшей лиги, ей нелегко вести борьбу с именитыми соперниками. В последней встрече челябинского турнира свердловчанки уступили спартаковкам Ленинграда — 0:3 (4:15, 12:15, 6:15). В одиннадцати матчах двух туров свердловчанки набрали два очка и занимают одиннадцатое место среди двенадцати команд высшей лиги.

После второго тура команды занимают следующее положение: «Искра» (Ворошиловград) — 10 очков, ЦСКА — 9, МедИн (Одесса) — 9, «Динамо» (Москва) — 7, «Нефтчи» (Баку) — 7, «Буревестник» (Киев) — 5, «Локомотив» (Москва) — 5, «Спартак» (Ленинград) — 5. «Автомобилист» (Ташкент) — 3, «Буревестник» (Ленинград) — 3, «Уралочка» — 2, «Автомобилист» (Донецк) — 1.

● ЛЕГКАЯ АТЛЕТИКА

ЧЕМПИОНСКИЙ ТИТУЛ УРАЛЬЦА

На открытом чемпионате СССР, который проходил в Москве, в легкоатлетическом манеже имени братьев Знаменских, свердловчанин Борис Кузнецов завоевал золотую медаль чемпиона страны в беге на 3.000 метров, показав время 7 мин. 58,6 сек.

● МОТОСПОРТ

«ЗОЛОТО» ВИКТОРА ТЕТЕРИНА

Стадион алюминщиков Каменска-Уральского стал недавно ареной интереснейших соревнований — первенства страны по мотогонкам на льду в классе машин с объемом цилиндров до 125 кубических сантиметров. Здесь встретились мастера спорта из Перми, Челябинска, Ленино-Кузнецка, Каменска-Уральского и других городов.

Золотым призером стал чемпион РСФСР 1974 года, представитель Каменска-Уральского мастер спорта Виктор Тетерин.

Серебряный и бронзовый призеры определились после дополнительного перезаезда. Кандидат в мастера спорта Михаил Кравченко — представитель Группы советских войск в Германии, опередив на одно очко почетного мастера спорта из Каменска-Уральского Вячеслава Чупина, завоевал серебряную медаль, выполнив норматив мастера спорта. Почетный мастер спорта В. Чупин, набрав 24 очка, стал обладателем бронзовой медали.

П. ЗАЙЦЕВ.

НА ПРИЗ КОСМОНАВТА

В минувшее воскресенье, несмотря на мороз, на стадион алюминщиков Каменска-Уральского собрались тысячи горожан. Здесь проходило соревнование по мотогонкам на льду на приз летчика-космонавта П. И. Беляева.

В гонках на мотоциклах с объемом цилиндра 125 и 175 куб. см приняли участие спортсмены из Челябинска, Каменска-Уральского, Перми и других городов страны. Основная борьба развернулась в предпоследнем заезде между прошлогодним чемпионом страны, мастером спорта из Каменска-Уральского В. Митрофановым и представителем Группы советских войск в Германии М. Кравченко, который нынче стал серебряным призером страны в классе машин с объемом цилиндра до 125 куб. см. Победа досталась М. Кравченко.

На стадионе присутствовал тепло встреченный спортсменами и болельщиками, летчик-космонавт СССР Герой Советского Союза полковник В. Г. Лазарев. Он и вручил главный приз победителю соревнования.

В. УСТЬЯНЦЕВ.

Каменск-Уральский.

● ШАХМАТЫ

В ПОЛУФИНАЛАХ — СОВЕТСКИЕ ШАХМАТИСТЫ

Советский гроссмейстер Тигран Петросян вслед за своими соотечественниками Борисом Спасским, Анатолием Карповым и Виктором Корчным вышел в полуфинал первенства мира по шахматам, где встретится с Корчным.

Он одержал победу в тринадцатой партии его четвертьфинального матча претендентов с Лайошем Портишем (Венгрия). Общий счет стал — 3:2 в пользу Петросяна (при восьми ничьих).

(Корр. ТАСС).

НАШЕ СПРАВОЧНОЕ БЮРО

ТВ

Вторник, 19

ПЕРВАЯ ПРОГРАММА

10.40 — Свердловск. Технические новинки. Международная выставка. «Единая система электронных машин социалистических стран».
11.00 — МОСКВА. Программа передач.
11.05 — Цв. тел. Утренняя гимнастика.
11.20 — Новости.
11.30 — Цв. тел. «Клуб кинопутешествий».
12.30 — Фильм—детям. «Полонез Огинского». Художественный фильм.
17.25 — МОСКВА. Программа передач.
17.30 — Кинопрограмма студии «Леннаучфильм».
18.00 — «Поэзия М. Ю. Лермонтова».
18.45 — «Сибирские исполины». Передача 2-я.
19.15 — Для школьников. «Веселые старты».
20.00 — Новости.
20.15 — Цв. тел. Для детей. «Театр «Колокольчик».
20.30 — «Человек и закон».
21.00 — Цв. тел. «Песня не расстанется с тобой». Концерт участников художественной самодеятельности.
21.30 — «Семнадцатый трансатлантический». Художественный фильм.
23.00 — «Время».
23.30 — «В концертном зале». Поет народный артист СССР Ю. Гуляев.
00.30 — Спортивная программа.

ВТОРАЯ ПРОГРАММА

18.20 — Свердловск. Программа передач. Новости.
18.30 — Спектакль Свердловского театра кукол.
19.30 — Потерям — заслон. Почему простаивает транспорт на Среднеуральском медеплавильном заводе.
20.00 — В эфире — «Товарищ». Репортаж с выставки научно-технического творчества молодежи.
20.30 — Для вас, малыши.
20.45 — Новости.
20.55 — Реклама.
21.00 — «Встречи с моими героями». Выступает кинорежиссер Центральной студии документальных фильмов В. Коновалов. «Хлеборобы». Документальный фильм.
22.30 — Концерт лауреата Международного конкурса имени Чайковского Н. Шаховской.

Среда, 20

ПЕРВАЯ ПРОГРАММА

11.00 — МОСКВА. Программа передач.
11.05 — Цв. тел. Утренняя гимнастика.
11.20 — Новости.
11.30 — Для школьников. «Искатели».
12.00 — Цв. тел. «Песня не расстанется с тобой». Концерт участников художественной самодеятельности.
12.30 — «Семнадцатый трансатлантический». Художественный фильм.
17.25 — МОСКВА. Программа передач.
17.30 — «Сельские встречи». Телеочерк.
18.00 — «Поэзия». Д. Гулиа.
18.20 — В эфире — «Молодость». «Ребята настоящие».
19.30 — «Наука — сегодня».
20.00 — Новости.
20.15 — Цв. тел. Для детей. «Загадки и отгадки».
20.30 — Концерт мастеров искусств Армянской ССР.
21.05 — «Чили: придет день свободы». Интервью Генерального секретаря Социалистической партии Чили тов. Карлоса Альтамирано Советскому телевидению.
21.30 — Цв. тел. Чемпионат СССР по хоккею. «Динамо» (М) — «Спартак» (М).
23.00 — «Время».
23.30 — Продолжение трансляции хоккея.
24.00 — «Лица друзей».
00.45 — Цв. тел. Спортивная программа.

ВТОРАЯ ПРОГРАММА

17.50 — Свердловск. Учебная программа. История КПСС. I курс. Коммунистическая партия в борьбе за восстановление и перестройку народного хозяйства страны на основе новой экономической политики.
19.10 — Высшая математика. I курс. Техника отыскания производных.
20.30 — Физика. II курс. Напряженность электрического поля.
21.45 — Новости.
21.55 — Я. Райнис. «Вей, ветерок». Спектакль Свердловского театрального училища.

РАДИО

СРЕДА, 20 ФЕВРАЛЯ

6.30 — Программа передач.
6.35 — Областные известия.
6.45 — «Депутатские будни». Передача «Горсовет и вопросы торговли» (гор. Н. Тура).
7.15 — Гимнастика для детей.
7.25 — Обзор областных газет.
7.45 — Дневник зрителя и объявления.
8.15 — Концерт по заявкам молодежи.
9.10 — Объявления.
16.45 — Обзор газеты «Вечерний Свердловск».
16.50 — Дневник зрителя и объявления.
17.15 — Программа передач.
17.17 — Страницы классики. (Музыка Ф. Шопена).
17.45 — Объявления.
20.00 — Областные известия.
20.15 — Передача для старшеклассников «Компас».
20.35 — Программа передач.
20.40 — Передачи из Москвы.

„Орбита"

Молодежная программа свердловского радио 19 февраля в 19.05 откроется репортажем с областной отчетно-выборной конференции. «Солдатские письма» — это передача о солдате Викторе Сурикове, о ребятах-новотрубниках из его бывшей бригады, о переписке между ними.

«Орбита» предоставит микрофон редактору газеты «На смену!» Г. Чукрееву. Он расскажет об экспедиции «Память», которую газета объявила год назад, о журналистских поисках, открывших новые имена героев Великой Отечественной войны, о суровых и прекрасных человеческих судьбах, о молодежи, верной делу отцов.

Вы узнаете также о Владимире Каюкове, чьим именем названа улица в фабричном поселке Сухого Лога, услышите песни чилийской революции в исполнении ансамблей «Инти-Илимани» и «Килапаюн», с которыми вас познакомят студенты Свердловского педагогического института, члены клуба политической песни «Баллада».

ПОГОДА

20—23 февраля по области ожидается преимущественно без осадков, температура воздуха ночью 30—35, в горных районах до 40, днем 22—27 градусов мороза, в середине периода местами небольшой снег, температура воздуха ночью 23—28 и днем 15—20 градусов холода.

Редактор Г. ЧУКРЕЕВ.

Звоните: Редактор — 51-28-61. Зам. редактора — 51-38-75. Ответственный секретарь — 51-74-67. Секретариат — 51-47-26 и 58-95-48. Отдел рабочей и инженерной молодежи — 58-96-11 51-46-55. Отдел коммунистического воспитания — 51-60-33. Отдел комсомольской жизни и молодежных проблем, отдел сельской молодежи — 51-56-69. Отдел военно-спортивный — 51-39-09. Отдел учащейся молодежи — 58-93-89. Отдел литературы и искусства — 58-92-41. Отдел информации — 51-16-81, 51-28-32, 58-92-37. Отдел писем — 51-34-22. Фотокорреспондент — 51-38-28.

Пишите: 620219 Свердловск, Г. С. П. 153, ул. 8 Марта, 8. Редакция газеты «На смену!»

НС 13090 Заказ № 7167 Типография изд-ва «Уральский рабочий», Свердловск, проспект Ленина, № 49. Тираж 145 000