ПРОЛЕТАРИИ ВСЕХ СТРАН, СОЕДИНЯЙТЕСЬ!

НА СМЕНУ!

ГАЗЕТА ОСНОВАНА В 1920 ГОДУ

ОРГАН СВЕРДЛОВСКОГО ОБКОМА ВЛКСМ

№ 31 (9628) ◆ СРЕДА, 13 ФЕВРАЛЯ 1974 ГОДА ◆ Цена 2 коп.

Смотр бережливости. Подводим итоги 1973 года

99 тысяч 140 рублей сэкономили молодые

ХОЗЯЕВА

цеха крупного литья УВЗ

...В комсомольской организации цеха почти полторы сотни молодых литейщиков. Они здесь в любом деле первые. Авторитет, которым пользуется организация, давно вышел за стены цеха. К мнению ее вожака — Лидии Ергиной привыкли прислушиваться не только в комитете комсомола, но и отделах заводоуправления.

— Ни одно серьезное решение не принимается руководством цеха без нашего комсомольского участия. Это не какая-то особая честь — норма,— говорит Л. Ергина. — Другое дело, что прежде чем добиться этого, мы должны были доказать свою самостоятельность, дееспособность.

НА РАБОЧИХ МЕСТАХ

В цехе нет невыполняющих нормы выработки. Ставшие традицией комсомольские трудовые турниры, недели ударного труда, дни высокопроизводительной работы, товарищеская опека над новичками — вот что позволило ребятам делом подтвердить лозунг решающего года пятилетки: «Ни одного отстающего рядом!»

Даже экономисты разводят руками в ответ на просьбу комсорга учесть в денежном выражении выпуск сверхплановой продукции молодыми рабочими. **Лишь приблизительное представление дают об этой сумме, которая, конечно, больше 16480 рублей — итог трудовых вахт, турниров, на которых ребята выполняли по два-три сменных задания.**

— У нас почти каждый работает за двоих. Не дает успокаиваться динамовский метод, внедряемый на каждом рабочем месте. Суть новшества в том, что достигнутая каждым комсомольцем среднегодовая выработка, с нового года становится его личной нормой,— поясняет комсорг.

НА УЧАСТКАХ

Полным ходом идет реконструкция, ставшая главной заботой комсомольцев цеха. Обычно перед началом работ на каждом участке создаются бригады молодых специалистов, задача которых выработать рекомендации по повышению эффективности производства в связи с обновлением станочного парка, заменой и модернизацией оборудования, технологических процессов. Новая технология отливки корпусов букс, разработанная при участии инженеров комсомольцев А. Шевариной, И. Семкина, на двадцать процентов подняла выпуск годного литья. 60 тысяч рублей экономии—цена нововведения, полученная за счет улучшения организации и повышения культуры производства, облегчения труда механообработчиков.

В прошлом году комсомольцы заявили 38 новаторских предложений, 29 из них уже в работе. 42 тысячи рублей экономии принес поиск молодых цеху.

Здесь работает и боевой отряд «Комсомольского прожектора». Итоги каждого рейда обобщаются, анализируются молодыми специалистами, предлагающими на их основе конкретные меры по устранению недостатков. Кстати, «прожектористы» же внедряют свои предложения в производство. Так было после рейда, выработавшего рекомендации по улучшению планировки формовочного участка. После него дважды пересматривались нормы выработки формовщиков, производительность труда выросла в два раза.

За счет строжайшего учета каждого грамма сырья, материалов литейщики сберегли еще 6660 рублей. 100 тонн металлолома, собранного ими на субботниках, тоже внесены в лицевой счет экономии. Штаб «КП» контролирует не только состояние трудовой дисциплины, качество работ, выполнение плана оргтехмероприятий, но и производственные связи цехов.

НА ЗАВОДЕ

— Лида, опять к вам за помощью. Надо послать «прожектористов» в рейд. Поставки тары срываются. Пусть ребята посчитают, что теряет на этом завод. В общем, готовьте отчет о рейде в форме проекта приказа директора завода. Копии сигналов «КП» в восьми экземплярах — директору, начальнику производства, начальникам заинтересованных цехов. Давай-ка обговорим маршрут рейда, — предлагал Ергиной начальник цеха крупного литья А. В. Озеров.

В бригаду «прожектористов» вошли члены штаба, молодые специалисты, начальник БТК, заместитель начальника цеха, общественный инспектор по технике безопасности, мастера... Через несколько дней проект приказа был готов. Он заканчивался словами: «Рейдовая бригада «КП» цеха крупного литья считает необходимым...»

— Наши ребята, если возьмутся за какое дело, то не отступятся, пока не доведут его до конца. Начальник отряда, мастер Володя Поберей, электромонтер Володя Тюрин, инженеры Паша Рыжов, Валерий Сидоров — в рабочей группе отряда «КП» одиннадцать человек — проводят ежемесячно три-четыре, а то и больше рейдов, — говорит Л. Ергина.

В ГОРОДЕ

Именно эти 99 тысяч 140 рублей, сэкономленные комсомольцами цеха крупного литья Уралвагонзавода, были первым вкладом в выпуск 100 цельнометаллических вагонов, которые будут собраны из сэкономленного сырья молодежью предприятия. Горняки, металлурги, трикотажники и деревообделочники Нижнего Тагила — все молодые рабочие города решили загрузить эти сто вагонов выпущенной сверх задания продукцией с маркой: «Сделано комсомолом Нижнего Тагила».

Почти по триста рублей внес в фонд «Тагильского эшелона» каждый молодой рабочий, комсомолец цеха крупного литья № 2 Уралвагонзавода. Это начало...

А. НИКОВ.

XVII ВЛКСМ 50

УДАРНЫЙ ТРУД, ОТЛИЧНАЯ УЧЕБА КАЖДОГО МОЛОДОГО ЧЕЛОВЕКА БУДУТ ЛУЧШИМ ПОДАРКОМ XVII СЪЕЗДУ ВЛКСМ, 50-ЛЕТИЮ СО ДНЯ ПРИСВОЕНИЯ КОМСОМОЛУ ИМЕНИ В. И. ЛЕНИНА.

(Из обращения участников областного слета молодых передовиков труда и учебы, воинов-отличников третьего, решающего года пятилетки к комсомольцам и молодежи Свердловской области).

Комсомольские 500.000

Почти полторы тысячи рационализаторских предложений внедрили на своих производствах молодые новаторы, комсомольцы старейшего района Свердловска — Ленинского в прошлом году. Полмиллиона рублей — вот их вклад в досрочное завершение заданий девятой пятилетки.

Умеют работать по-ударному ребята с передовых предприятий Ленинского района. В СУ-4 треста «Свердлоблстрой» уж и забыли, верно, когда уступали первенство в соревновании строительных бригад члены комсомольско-молодежного коллектива штукатуров, возглавляемого М. Сакович. С огоньком работают токари-карусельщики комсомольской группы Алешкевича с завода им. Воровского, много дней обгоняют по времени. Пять тысяч комсомольцев Ленинского района носят звания ударников коммунистического труда. 516 молодым мастерам ЦК ВЛКСМ, по итогам решающего года пятилетки, присвоено почетное звание «Ударник 1973 года».

Правофланговыми комсомольского соревнования зовут на своих предприятиях слесаря-монтажника СМУ-2 треста «Союзшахтоспецмонтаж» А. Асанова, швею фабрики «Октябренок» Л. Котикову, аппаратчицу завода медпрепаратов Г. Хинкину.

Впереди—каникулы

Закончилась экзаменационная сессия в Свердловском институте народного хозяйства. Отличных результатов добились за этот период группы ПЭМ-71-2 и ПЭМ-71-1.

На сегодняшний день в этих группах — стопроцентная успеваемость, многие комсомольцы сдали экзамены только на повышенные отметки.

Через несколько дней комитет комсомола подведет итоги социалистического соревнования между факультетами в период сессии.

Технику — на линейку готовности

ЗИМНЯЯ СТРАДА

Ремонтные мастерские стали сейчас центром рабочей жизни села. «Курс лечения» проходят тракторы, комбайны, грузовые машины, сельхозинвентарь. Работы у ремонтников много.

Одним из лучших ремонтников в совхозе «Мамино» Каменского района по праву называют молодого токаря мастерских Бориса Сычева. В совхозе испытывается нехватка запасных частей, и Борис вызвался реставрировать старые списанные детали. Ежедневные нормы он выполняет на 110—120 процентов. В нынешнем году ремонтная служба в совхозе отлажена хорошо. Только за четвертый квартал минувшего года на линейку готовности поставлено 29 гусеничных машин. Одновременно ремонтируются комбайны, 7 из них (вместо 6 по плану) уже выведены из мастерских.

До двадцатого марта ремонтники обязались отремонтировать еще 30 тракторов.

СО ШКОЛЬНОЙ СКАМЬИ — НА ТРАКТОР

Три года назад в Большеутинской средней школе Ачитского района была создана ученическая производственная бригада. Одной из первых членом этой бригады стала Галя Ярушина. Школьники занимаются изучением сельских специальностей. Гале пришлась по душе механизаторская профессия, она решила стать трактористкой. Особое внимание в школе уделяется практическим занятиям. Трактористы, например, самостоятельно проводят весь цикл полевых работ — пашут землю на опытном участке, вносят в почву органические и минеральные удобрения. У Гали показатели работы всегда только отличные. Не случайно в прошлом году она была участницей областного конкурса юных пахарей. И не только участницей, но и призером этого состязания: Галя Ярушина была признана лучшей трактористкой.

Снимок Л. БАРАНОВА.

КРАСНОЕ ЗНАМЯ — УРАЛМАШУ

К шести орденам Родины, которыми награжден отец заводов Уралмаш, прибавился орден Труда Народной Республики Болгарии. Эта высокая награда братской страны воодушевляет уралмашевцев на новые трудовые свершения.

Вчера в механическом цехе крупных узлов семиорденоносного гиганта отечественного машиностроения было празднично и многолюдно. Здесь состоялось торжественное собрание машиностроителей, посвященное вручению прославленному коллективу Красного знамени Центрального Комитета КПСС, Совета Министров СССР, ВЦСПС и ЦК ВЛКСМ за победу в социалистическом соревновании 1973 года.

Красное знамя уралмашевцам вручил министр тяжелого энергетического и транспортного машиностроения СССР В. Ф. Жигалин. Под бурные аплодисменты был зачитан текст письма в адрес ЦК КПСС, Совета Министров СССР, ВЦСПС и ЦК ВЛКСМ, в котором уралмашевцы заверили партию и Советское правительство в том, что они еще шире развернут социалистическое соревнование под девизом: «Дать продукции больше, лучшего качества, с меньшими затратами», с тем чтобы успешно завершить напряженный план и социалистические обязательства четвертого, определяющего года девятой пятилетки.

* * *

На днях Красное знамя ЦК КПСС, Совета Министров СССР, ВЦСПС и ЦК ВЛКСМ за победу в социалистическом соревновании 1973 года было вручено также коллективу Уралхиммашзавода имени 50-летия СССР. Знамя вручил второй секретарь обкома КПСС Г. В. Колбин.

ЗА БЕЗОПАСНОСТЬ ДОРОЖНОГО ДВИЖЕНИЯ

Вчера в Свердловске состоялось совещание исполкома областного Совета депутатов трудящихся и управления внутренних дел облисполкома по итогам выполнения рекомендаций областной научно-практической конференции по безопасности дорожного движения и задачам по борьбе с дорожно-транспортными происшествиями в 1974—1975 годах.

С докладом «О ходе выполнения постановлений Совета Министров РСФСР и решений облисполкома о повышении безопасности дорожного движения и задачах по борьбе с аварийностью на 1974—1975 годы» выступил первый заместитель председателя Свердловского облисполкома Ф. М. Морщаков.

О путях повышения уровня работы по обеспечению безопасности дорожного движения в Свердловской области говорил в своем докладе начальник ГАИ УВД облисполкома Г. А. Слуцкий.

После обсуждения докладов участники совещания приняли «Обращение к работникам автотранспорта, дорожного и коммунального хозяйства, ко всем участникам дорожного движения».

От полюса

СОСТОЯЛСЯ ПЛЕНУМ

ХАНОЙ, 12 февраля. (ТАСС). Здесь состоялся пленум ЦК Союза трудящейся молодежи Хо Ши Мина. Пленум принял решение о созыве 18 февраля этого года общенациональной конференции союза. Конференция, указывает сегодня газета «Нян Зан», явится важным событием в жизни Союза трудящейся молодежи. Она подведет итоги его деятельности и даст оценку молодежному движению, а также поставит перед молодым поколением задачи по развертыванию широкого производственного соревнования в духе решений ЦК ПТВ и подготовки к IV съезду Союза трудящейся молодежи Хо Ши Мина.

ПРИЗЫВ К МОЛОДЕЖИ

ЛУСАКА, 12 февраля. (ТАСС). Президент Замбии Кеннет Каунда призвал учащуюся молодежь активно содействовать осуществлению намеченных правительством социально-экономических преобразований в стране.

Выступая в ходе кампании по сбору средств на строительство студенческого клуба при столичном колледже, К. Каунда подчеркнул важность участия молодежи в хозяйственном строительстве и управлении государством. Правительство и партийный аппарат, сказал он, уже ввели в практику привлечение молодежи к участию в работе различных комиссий ЦК правящей объединенной партии Национальной независимости Замбии (ЮНИП).

НАНЕСЕН ОТВЕТНЫЙ УДАР

ДАМАСК, 12 февраля. (ТАСС). Израильская артиллерия подвергла вчера обстрелу сирийские населенные пункты Арне, Хафр-эль-Мир и Канкер.

Сирийские войска, отмечается в сводке сирийского военного командования, нанесли ответный удар по основным опорным пунктам и огневым позициям израильтян на северном и центральном участках фронта.

НА СЕССИИ ЕЭС

БРЮССЕЛЬ, 12 февраля. (ТАСС). В обстановке разногласий завершился в понедельник первый день работы сессии Совета министров европейских сообществ на уровне министров сельского хозяйства. Министрам «Общего рынка» предстоит нелегкая задача — установить не позднее 1 марта с. г. единые закупочные цены на сельскохозяйственные продукты на очередной период. В ходе вчерашней дискуссии выявились заметные расхождения в позициях партнеров по «девятке». Комиссия европейских сообществ предложила повысить цены в среднем на 7 процентов. Ряд стран, прежде всего Италия, настаивают на более значительном повышении цен, учитывая растущее недовольство широкой массы фермеров низкими ценами на их продукцию в условиях резкого роста цен на горючее и промышленные товары. Англия выступает за более низкие закупочные цены, поскольку цены на потребительские товары в стране после вступления в «Общий рынок» и без того значительно выросли.

ПОЛОВИНА ШКОЛ ЗАКРЫТА

РИО-ДЕ-ЖАНЕЙРО, 12 февраля. (ТАСС). Плата за обучение в частных учебных заведениях Бразилии возрастет в этом году от 11,6 до 18 процентов, сообщил межминистерский совет по вопросам цен. Это означает, что путь к знаниям будет отрезан большому числу учащихся, поскольку государственные бесплатные школы давно переполнены и не могут вместить всех желающих учиться.

В большинстве классов насчитывается до 100 учеников. Средние слои бразильского общества находили выход в том, что отдавали детей в частную школу, не считаясь с материальными лишениями. Однако рост цен в стране, особенно в промышленных центрах, постоянное обнищание бразильских трудящихся отражается и на частной школе, из которой отсеивается все большее число учащихся. Дело дошло до того, что около половины школ Рио-де-Жанейро, Сан-Паулу и других крупных городов страны просто закрылись.

От полюса

НАВСТРЕЧУ XIX ОБЛАСТНОЙ КОМСОМОЛЬСКОЙ КОНФЕРЕНЦИИ

КОМИССИЯ ПОДВОДИТ ИТОГИ

ВЕСЬ ЖАР СЕРДЕЦ

Советы ветеранов комсомола и пионерского движения создаются при комитетах ВЛКСМ и работают под их руководством на правах внештатных постоянно действующих комиссий. Члены бюро и активисты областного совета за последние два года сделали более шестидесяти многодневных и кратковременных выездов к ветеранам городов и районов Среднего Урала, оказали им большую помощь в организаторской деятельности. На заседаниях бюро облсовета была обсуждена работа восемнадцати городских и районных советов ветеранов.

Вся агитационно-пропагандистская работа ветеранов направлена на воспитание советского патриотизма и пролетарского интернационализма, на оказание помощи юношам и девушкам при подготовке к вступлению в комсомол, а комсомольцам — в ряды КПСС. Ветераны дали рекомендации многим тысячам лучших представителей молодежи. Наша задача—воспитывать у молодежи твердость убеждений, способность разбираться в актуальных проблемах современности, отстаивать свои взгляды.

Среди ветеранов комсомола области десять тысяч были участниками Великой Отечественной войны. Это энтузиасты военно-патриотического воспитания молодежи, это наставники допризывников. Секции боевых традиций советов ветеранов организуют среди молодежи пропаганду подвигов героев революции, гражданской и Великой Отечественной войн, рассказывают о боевых подвигах воспитанников Ленинского комсомола и пионерских организаций. Многие участники Великой Отечественной войны выступали на областных семинарах по военно-патриотическому воспитанию молодежи, а члены секции боевых традиций облсовета дважды на своих заседаниях обсуждали вопросы работы ветеранов с призывниками.

Секция трудовой славы работает совместно с отделом рабочей и сельской молодежи обкома ВЛКСМ. Совместно был проведен, к примеру, семинар в музее Трудовой славы Уралмаша по участию ветеранов в трудовом воспитании молодежи. Это было тем более необходимо, что из шести тысяч наставников в нашей области четыре тысячи являются ветеранами комсомола. Трудовое воспитание юношей и девушек — важнейшее направление в деятельности областного совета. Но вместе с этим невозможно представить, что является незначительным, второстепенным. И уж никак не назовешь второстепенной работу с пионерами и школьниками. Тысячи ветеранов комсомола и пионерского движения, бывших педагогов области систематически выступают перед юным поколением, пропагандируют славные традиции, историю комсомола и пионерии, помогают создавать эту историю, организуя выставки, кинолектории. За активную работу по коммунистическому воспитанию пионеров и школьников 95 ветеранов награждены различными наградами комсомола. Секция по работе с пионерами областного совета ориентирует ветеранов трудиться и по месту жительства, помогая ребятам использовать каникулярные и выходные дни для культурного отдыха, физического развития. Особенно большое внимание уделяется «трудным» подросткам.

Важное место в деятельности областного совета и всех ветеранов занимает сбор материалов по истории комсомольской и пионерской организаций Среднего Урала. Историческая секция под руководством П. Т. Волкова ведет большую работу в свердловском Дворце пионеров, руководит соответствующими секциями городских и районных советов ветеранов. В настоящее время в Нижнем Тагиле, Невьянске, Серове, Первоуральске, Сысерти и других городах созданы музеи, организованы отделы истории комсомола. Благодаря творческой инициативе В. И. Еремина, Н. Ф. Платонова, В. А. Смирнова, М. И. Мануилова, К. Д. Постникова и других ветеранов, написаны очерки по истории Невьянской, Красноуральской, Красноуфимской, Верхнесалдинской комсомольских организаций. Готовятся к изданию книги «Юность в солдатских шинелях», «Комсомол уральских деревень», очерки по истории комсомола Урала, очерки по истории пионерии Свердловской области.

Недавно состоялось областное собрание ветеранов комсомола и пионерского движения. Два дня мы обсуждали итоги работы за отчетный период, обменивались опытом, намечали новые пути практической помощи комсомолу и пионерии. Был избран новый состав совета, возглавили который Герой Советского Союза В. Г. Рыжов и Герой Социалистического Труда В. И. Данилов. Ветераны заверили обком ВЛКСМ, что отдадут все свои силы, знания, опыт, весь жар сердец воспитанию молодого поколения Советской страны.

Т. БАБИКОВ,
член бюро областного совета ветеранов комсомола и пионерского движения.

ЛИДЕРЫ — СВЕРДЛОВЧАНЕ

ЗИМНЯЯ СПАРТАКИАДА НАРОДОВ СССР · 1974

В Перми, на зональных соревнованиях Пятой зимней Спартакиады народов Российской Федерации, борьба за командную победу с каждым днем становилась все острей, основными претендентами на лидерство являлись спортсмены Свердловской и Пермской областей.

Юниорки - конькобежки закончили свое выступление в многоборье. Победила челябинка Татьяна Дверник, набравшая в сумме многоборья 204,167 очка. Не повезло свердловчанке Татьяне Курасовой, претендовавшей на вторую награду: она заболела и не смогла выступать на заключительных дистанциях. Но поддержала подругу Галина Пашинская, она сумела отстоять для своей команды второе место (205,816), опередив на одну тысячную очка Нину Корбут из Челябинска. Свердловчанка Валентина Тюлькина заняла седьмое место (212, 867).

Лыжники в эти дни разыграли награды на дистанции 10 км, среди женщин и юниорок, и в мужской эстафете 4×10 км.

Эстафета была чрезвычайно богата на неожиданности. Главные фавориты ее, хозяева трассы, не смогли правильно подобрать лыжную смазку и после второго этапа были лишь пятыми. На последующих этапах они смогли несколько поправить дела, но лишь настолько, чтобы финишировать «лыжа в лыжу» с башкирскими гонщиками и, показав время 2 часа 27 мин. 50 сек., занять второе место вместе с командой Башкирии. А победил здесь со временем 2 часа 25 мин. 25 сек. квартет свердловчан (Л. Двинских, В. Попов, В. Андрановский, А. Пятыгин).

В гонках неожиданностей не произошло. У женщин с большим преимуществом победила Жанна Елистратова — 36 мин. 25 сек. У юниорок победила Ольга Калинина из Кургана. Кстати, ей был вручен приз Свердловского обкома ВЛКСМ, учрежденный для самого молодого из наиболее успешно выступивших участников зональных стартов.

Эти дни Спартакиады сложились удачно для свердловчан. Так, в состязаниях биатлонистов в беге на 20 км со стрельбой победил свердловчанин Владимир Коньков, вторым был его товарищ по команде Станислав Чернобровкин. А прыгуны с трамплина Виктор Пирожков и Сергей Янин заняли второе и третье места после выступления на малом трамплине.

Успех опять сопутствовал свердловчанам в лыжных гонках, в прыжках с трамплина и на беговых дорожках. Юношеский квартет лыжников победил в смешанной эстафете. Виктор Пирожков стал чемпионом Урала после выступления на большом трамплине. Виктор Засыпкин выиграл бег среди юниоров на дистанции 1500 метров — 2 мин. 18,5 сек. и стал чемпионом в многоборье, набрав 187,190 очка. Его товарищ по команде Владимир Меланьев был вторым в многоборье. Он завоевал серебряные награды на дистанции 1500 м (2 мин. 23,1 сек.) и на 5000 м (8 мин. 23,3 сек.). Кстати, третье место на этой дистанции было за свердловским юниором Николаем Полковым (8 мин. 27,3 сек.), а победил здесь пермяк Виктор Бенц — 8 мин. 23 сек.

Серебряную, вторую награду Спартакиады, завоевала свердловчанка Татьяна Русакова на дистанции 3000 м., показавшая время 5 мин. 28,6 сек.

Вторым был и Юрий Лемешкин в беге на 10 000 м, показавший результат 16 мин. 29,3 сек.

Заключительный день лыжных соревнований уже не мог внести корректив в командную борьбу, и лидеры — пермские лыжники— позволили себе несколько расслабиться. В эстафете 4×5 км их квартет начал бег очень слабо, пропустив вперед свердловчанку Валентину Стремоуухову. Настоящая борьба развернулась лишь на втором этапе, где пермячка Наталья Новицина сумела нагнать на самом финише сильную свердловскую гонщицу Лидию Доронину. На третьем этапе Елизавета Кочигина уже на минуту опережала свою соперницу — свердловчанку Любовь Косареву, завершающей эстафету Жанне Елистратовой удалось отыграть у пермячек лишь несколько секунд. Время победителей — 1 час 10 мин. 12 сек., результат свердловчанок — 1 час 10 мин. 50 сек.

В марафонской гонке мужчин на 50 км победил лыжник из Уфы Базият Гизатуллин — 2 часа 54 мин. 7 сек. Два следующих места завоевали свердловчане: Владимир Попов, он был вторым (2.22.36), и Александр Пятыгин.

На стадионе «Центральный» завершались соревнования конькобежцев, определялся победитель в спринтерском многоборье. У женщин в беге на 500 м свердловчанка Наталья Комарова была третьей—46,3 сек. Чемпионкой здесь стала челябинка Нина Сапун — 45,4 сек. Свердловчанка Валентина Головенькина была шестая (48,3). В беге на 1000 м чемпионкой Спартакиады стала Наталья Комарова — 1 мин. 34,2 сек. Валентина Головенькина — серебряный призер (1.38,8). После двух дистанций у Комаровой лучший результат в спринтерском многоборье.

В общекомандном зачете впереди свердловчане, пермские спортсмены — вторые.

В. ХИТРЮК.

Пермь (по телефону).

ИДЕТ МЕСЯЧНИК ОБОРОННО-МАССОВОЙ РАБОТЫ

ШКОЛА ПАТРИОТОВ

23 февраля Вооруженным Силам СССР исполняется 56 лет. Советский народ отмечает этот день как всенародный праздник единства армии и народа. Секретариат ВЦСПС, бюро ЦК ВЛКСМ и бюро президиума ЦК ДОСААФ СССР приняли решение провести с 23 января по 23 февраля 1974 года Всесоюзный месячник оборонно-массовой работы, посвященный 56-й годовщине Советской Армии и Военно-Морского Флота. В многотысячном коллективе Уралмашзавода, по праву считающемся одним из лучших в Свердловске по военно-патриотической работе, каждый второй — член ДОСААФ.

МЫ идем по сварочно-сборочному цеху индивидуального производства вместе с Г. Пальшиным — председателем цехового комитета ДОСААФ. «Вот показатели нашей работы», — Геннадий Григорьевич кивает в сторону большого стенда «ДОСААФ — школа патриотов». Действительно, стенд оформлен отлично. Здесь можно подробно узнать о ходе месячника, познакомиться с социалистическими обязательствами первичной организации ДОСААФ.

— Большая заслуга в хорошей работе организации принадлежит нашим активистам, — рассказывает Г. Пальшин. — Это старший мастер В. Семенов, мастер-энергетик А. Колупаев, сменный мастер А. Галактионов, контролер ОТК И. Лукиных. Все свое свободное время отдают они общественной работе.

В цехе оборудован еще один стенд, посвященный приближающейся годовщине Советской Армии. На нем вывешены плакаты и фотографии, рассказывающие о жизни советских воинов, висят портреты рабочих, проходящих службу в рядах Советской Армии.

— У нас в цехе, — говорит Геннадий Григорьевич, — регулярно проводятся стрелковые соревнования в зачет нового комплекса ГТО. Сотни рабочих и инженерно-технических работников успешно сдали нормативы по стрельбе.

Действительно, стрелки в коллективе цеха подобрались отличные, команда сварщиков стала чемпионом завода в прошлом году, а сам председатель комитета Г. Пальшин, (он мастер спорта) — чемпионом Уралмаша в личном зачете. Но стрелковая секция не единственная в цехе. Команда радиотелеграфистов занимается в оборудованном необходимой аппаратурой классе, парашютисты — в городском аэроклубе.

— Главное, мы считаем, в нашей работе — это массовость, — так сказал секретарь партийной организации цеха Д. Зыгарь.

Слова парторга, полковника в отставке, подкрепляются убедительными фактами: цеховая организация ДОСААФ, насчитывающая в своих рядах более полутысячи членов, — одна из самых больших на заводе, по итогам соревнования 1973 года заняла первое место.

В тесном контакте с комитетом ДОСААФ работает и совет ветеранов Великой Отечественной войны. Председатель совета — слесарь-сборщик В. Попов принимает самое активное участие во всех мероприятиях досаафовцев, помогает советом и делом.

— Каждый из нас, ветеранов, — говорит В. Попов, — понимает всю важность военно-патриотического воспитания молодых рабочих и стремится передать в лекциях и беседах свои знания, заинтересовать молодежь.

А. ВИКТОРОВ.

НАВСТРЕЧУ XIX ОБЛАСТНОЙ КОМСОМОЛЬСКОЙ КОНФЕРЕНЦИИ

ШТРИХИ К ПОРТРЕТУ ДЕЛЕГАТА

«ДОКТОР» ВЕРА

Не помню уж точно, кто ее назвал «доктором». На одном слете в Асбесте в перерыв что-то долго комсомольцы собирались повеселиться — был объявлен конкурс на самую жизнерадостную делегацию.

— Где-то наш «доктор»? В круг бы ее, — говорили девчата с шестой асбофабрики.

— А вот и она, Ермашова Вера! Давай песню! — послышалось через несколько минут, и в центре внимания оказалась улыбчивая чернокудрая девушка.

— Почему — «доктор»? — спросил я тогда у секретаря комитета ВЛКСМ комбината.

— Без нее, можно сказать, ребята не могут. Настроение поднять, спор какой-то завести — на это Вера наша мастер. Впрочем, когда дела касается, она тоже не хуже «лечит». Так раскритикует, что долго помнишь...

Вера Ермашова — регулировщица цеха обогащения асбофабрики № 6. Регулировщицей она стала с полгода назад, после прошлогодних перевыборов, когда по убедительному «самоотводу» она сдала дела секретаря комитета комсомола фабрики и стала замом. Последний курс техникума для «вечерника» — вещь серьезная. Надо готовиться к защите диплома. К тому же муж тоже вышел на дипломирование. И всю себя отдавать комсомольской работе, как было у нее все эти годы, Вера — убедила своих! — нынче не может.

А было это действительно так. С самого пуска шестой по сей день комсомолия фабрики задает тон комбинату и городу. По всем статьям. Досрочное освоение и перекрытие в 1,7 раза проектной мощности асбогиганта. Реконструкция. Дела государственной важности, и молодежь фабрики вершит их с неистощимым энтузиазмом, по-деловому.

Со своим боевым комитетом Вера создает комсомольско-молодежные смены, и они становятся центром работы, источником интересных начинаний, опорой комсомольской жизни.

Сегодня на фабрике каждый второй молодой инженер, техник работает по личному творческому плану. Каждый пятый рабочий — рационализатор. Каждая комсомольско-молодежная смена — участник областного «Смотра бережливости», имеющая на лицевом счету экономии от пятидесяти до пятисот тысяч рублей. Каждый третий комсомолец — участник реконструкции, и в фонде, который первыми в области создали асбообогатители «шестой», уже более трех тысяч рублей.

Не каждый секретарь может похвалиться такими успехами. Но не случайно Вера на городской отчетно-выборной конференции говорила о том, что еще надо сделать, что на фабрике ждет комсомольских рук.

— Такого вожака, каким была Ермашова, — поискать, — говорит Виктор Савин, первый секретарь горкома комсомола. — Впрочем, на посту зама она все такая же — боевитая, задиристая, все, что надо, организует.

— Такую регулировщицу, как Вера, мы бы никуда не отпустили, — добавляют сейчас в цехе.

Таков ее характер. Где бы ни работала, ни была — с открытой душой к людям, с интересом ко всему, что вокруг делается.

...А работа ее тоже чем-то «докторское» дело напоминает. Не идет должным образом процесс — регулировщик быстро «диагноз» ставит, отлаживает технологию подачи асбеста. Вышло из строя оборудование — контролер Ермашова тут как тут.

Скоро Вера Ермашова приедет в Свердловск — делегатом на областную конференцию. Наверняка в зале Дворца молодежи будет конкурс на самую веселую, активную делегацию. И наверняка асбестовцы будут звать в центр своего кружка ее, «доктора» Веру.

А. СЕВЕРОВ.

МОСКОВСКАЯ ОБЛАСТЬ. Люберецкий завод сельскохозяйственного машиностроения имени Ухтомского изготавливает для Республики Куба комбайны, убирающие сахарный тростник. Каждый из них заменяет труд более 100 человек рубщиков и убирает около 350 тонн тростника за день.

В 1974 году завод отправит на остров Свободы две сотни таких машин.

Создавая уникальные комбайны, весь коллектив люберецких машиностроителей проделал большую работу по их совершенствованию. Сейчас группа специалистов предприятия — сборщики и наладчики, находящиеся на Кубе, помогают кубинским друзьям овладевать советской техникой.

На снимке слева: сварщик Н. Ф. Трофимов.

●

СУРГУТСКАЯ нефтеразведочная экспедиция «Главтюменьгеологии» с начала девятой пятилетки открыла в северных районах Тюменской области десять месторождений нефти. Из них три — в 1973 году.

Сургутские нефтеразведчики перевыполнили трехлетний план прироста запасов нефти. Эффективность поисково-разведочных работ по сравнению с восьмой пятилеткой возросла в два раза.

На снимке: мощная отечественная техника помогает геологам вести поиск нефти в суровых условиях тюменского Севера.

Фотохроника ТАСС.

Абитуриенту-74

МАРШРУТ В АУДИТОРИЮ

Для многих из этих парней и девушек, поступивших на рабочий факультет Уральского электромеханического института инженеров железнодорожного транспорта, свежи в памяти шумный гул цеха или депо и не привычна пока тишина студенческих аудиторий.

На рабфаке начинается для них путь к профессии инженера. История этого факультета не столь длинна, но свои острые проблемы уже есть и здесь. Одна из таких проблем — подбор кадров для обучения на подготовительном отделении.

— Качество знаний слушателей рабфака зачастую оставляет желать много лучшего, — это мнение мне в институте приходилось слышать не раз.

И одной из основных причин, как правило, называли нетребовательный, формальный подход к отбору желающих поступить на рабфак.

Вот что рассказал мне, например, один из слушателей рабочего факультета.

— Николай, к начальнику...

Парень поспешно вытирает руки, выключает станок. И вот он уже в кабинете начальника цеха.

— Слушай, — обращается к нему начальник. — Поезжай учиться на рабфак. Работаешь ты отлично, общественник.

...А на следующий день все еще недоумевающий и взволнованный молодой рабочий уходит из депо с рекомендацией общецехового собрания. Трехминутный разговор в кабинете начальника разом перевернул его судьбу, вселил надежды...

Но за всей этой суматохой забыли даже спросить у парня, как давно он закончил школу, какие оценки в аттестате. А в итоге на собеседовании не смог этот парень даже сложить элементарных дробей.

Да, представить его студентом даже через 8 месяцев учебы на рабфаке довольно трудно.

Но, предположим, он все же чудом бы поступил на рабфак, выдержал 8 месяцев лекций и практических занятий, пусть даже поступил в институт. А в итоге: все 5 лет учебы в институте — самый ярый «хвостист», и по окончании «средненький, серенький» инженер. Ну, а если, по студенческой логике, он «отсеется» еще на рабфаке или «вылетит» в первую же сессию из института (что и случилось с моим собеседником), то налицо оборотная сторона медали: разочарование в себе («не оправдал доверия!»), в людях, рекомендовавших его на учебу, и сожаление о потерянном зря времени.

...На рабфак должны попадать достойнейшие из достойных. И обеспечить это может только конкурс. Да только о каком конкурсе может идти речь, если на 150 мест едва-едва набирается 200 заявлений! Ведь поступает почти каждый желающий, и в том числе тот, кто приехал сюда лишь по «хотению» начальства. Вот всего лишь несколько цифр, которые довольно ясно характеризуют ту картину, которая из года в год складывается на рабочем факультете УЭМИИТА.

Если в прошлом году Свердловская железная дорога представила абитуриентов на 60 заявок (это составляет примерно 162 процента), то Южно-Уральская железная дорога выполнила план-заявку только на 70 процентов, а руководство Горьковской нашло всего лишь 13 кандидатов на рабфак. Все это, конечно, результат невнимательного отношения к отбору молодых рабочих непосредственно на самих железнодорожных предприятиях.

Видимо, здесь рассуждают примерно так: послали определенное количество человек, а там «хоть трава не расти». Но ведь за цифрами стоят люди, немногим из которых в результате такого «отбора» суждено стать настоящими инженерами и вернуться на производство с дипломом. Руководители предприятий с радостью принимают на работу хороших специалистов, но почему-то упускают из вида такую блестящую возможность: отобрать среди «своих» же рабочих кандидатуры в институт, выпускающий специалистов по данному профилю.

Что касается УЭМИИТа, то здесь делается все возможное для выхода из «тупика». Представители рабфака задолго до начала приема заявлений объезжают железнодорожные депо и станции, ведут широкую агитацию среди рабочей молодежи. Но напрашивается такой пример. Вспомним, как пилят дрова — бревно будет быстро и ровно распилено лишь в том случае, если два человека на равных взялись за дело. Усилия же института и предприятий пока еще далеко не уравновесили друг друга. Образно говоря, «поставщики» лишь держатся за ручку пилы и реагируют только на толчки своего партнера, забывая, что объединяет их одно общее дело.

...Поговорим теперь о достойных, которых на рабфаке — большая часть. Не случайно ведь 80 процентов рабфаковцев поступает после 8 месяцев обучения в институт. Достойным и лавры: студентами рабфаковцы начинают ощущать себя с самого начала: они живут в институтских общежитиях, вместе со студентами торопятся по утрам на лекции, до закрытия просиживают в читалке, получают стипендию, участвуют в спартакиадах и фестивалях «Весна УЭМИИТа».

Как правило, на первой стадии учеба дается с трудом, но если рабфаковец действительно из числа достойных, он изо всех сил «подбрасывает уголь в топку» и приходит к «конечной станции», вознаградив себя вдвойне за бессонные сессионные ночи и все усилия: он возвращается на производство с дипломом специалиста, прочными знаниями.

— Да, пожалуй, главное, что отличает рабфаковца, — это огромная жажда знаний, — говорит Валерий Нех, бывший рабфаковец, ныне секретарь комсомольской организации электромеханического факультета.

Хочется только добавить к этим словам, что путь в студенческую аудиторию, к знаниям должен быть успешным для всех абитуриентов-рабфаковцев, а это во многом зависит от внимательного и чуткого отношения администрации предприятий, комитетов комсомола к каждому кандидату в студенты.

Т. ЛЕУС.

СЕРВИС ДЛЯ «ЖИГУЛЕЙ»

Почему задерживается строительство автоцентра по обслуживанию легковых машин

КОЛИЧЕСТВО легковых автомобилей марки «Жигули» в Свердловске возросло. А в ближайшие годы их станет еще больше. Ведь завод в Тольятти уже выпускает 1500 машин в сутки. Стало быть, возникла необходимость организовать на принципиально новой основе профилактику, гарантийный ремонт, техническое обслуживание «Жигулей», продажу автомобилей и запасных частей к ним.

Такую обязанность взял на себя Волжский автомобильный завод. По решению правительства, принятому в 1971 году, в течение девятой пятилетки для него должно быть построено 33 крупных автоцентра — по сути дела, цехи, через которые будет осуществляться контакт Волжского автозавода с владельцами выпущенных им машин. Один из таких автоцентров сооружается по улице Черняховского вблизи Уралхиммаша в Свердловске. Он будет центром технического обслуживания и ремонта автомобилей «Жигули» в Свердловской и Тюменской областях.

Каков же будет этот производственный комплекс? Уже одно то, что площадка, которая отведена горисполкомом для строительства, равна восьми гектарам, говорит о его мощности, размахе. Здесь поднимется главный корпус производственной площадью в десять тысяч квадратных метров. В нем будут размещены конвейерные линии, стенды, оснащенные электроникой. В год автоцентр сможет ремонтировать 13 тысяч автомобилей. В корпусе предусмотрены зоны мелкого и крупного ремонта кузовов, участок окраски. Не забыт и магазин с демонстрационным залом. Автоцентр станет продавать до 5000 автомобилей в год. Кроме того, здесь будет реализовываться ежегодно до 20 тонн запасных частей.

Несмотря на то, что важность этой стройки признается всеми, из 500 тысяч рублей, предусмотренных планом прошлого года, строители освоили лишь 326. Стройка не получила в прошлом году около 250 тонн труб различного диаметра, 300 тонн металлоконструкций, бетона и других материалов... В августе прошлого года на представительном совещании в Главсредуралстрое намечались хорошие мероприятия. Однако дело не улучшилось до сих пор. И это в то время, когда на совещании, которое происходило в Госстрое СССР в марте 1972 года, где рассматривался ход строительства автоцентра, заместитель министра строительства предприятий тяжелой индустрии СССР П. Гиренко, опекающий Главсредуралстрой, заверил, что строительству автоцентра в Свердловске будет дана «зеленая улица». Где же она, эта «улица», если на 1 января текущего года с начала строительства освоено всего лишь 14 процентов общей стоимости автоцентра?

Можно было думать, что уж на 1974 год строители примут к освоению весь остаток средств и возведут автоцентр в ранг «пусковых». Но этого не случилось. Министерство автомобильной промышленности СССР еще в сентябре прошлого года просило, чтобы Минтяжстрой и его главк включили в план весь остаток сметного лимита в сумме 1900 тысяч рублей и назвали автоцентр пусковым. Но в Главсредуралстрое в октябре корректировали суммы по объектам и согласились на один миллион. В январе же эту цифру неизвестно по чьей инициативе уменьшили. Оставили предварительно 430 тысяч рублей. А это значит, что если даже строители освоят предусмотренные ассигнования в сумме 430 тысяч рублей, то для ввода автоцентра в будущем году потребуется освоить 1600 тысяч рублей. Можно с уверенностью сказать, что при таком планировании капитальных вложений автоцентру в нынешней пятилетке не войти в строй действующих предприятий.

В этой ситуации должно было быть вмешательство Свердловской областной конторы Стройбанка СССР, как государственного казначея и контролера за эффективным использованием капитальных вложений. Еще не поздно, пока окончательно не сформированы программы Главсредуралстроя, увеличить капиталовложения по автоцентру.

В самом деле, разве можно допустить, чтобы строительство такого важного объекта сметной стоимостью 2400 тысяч рублей размазывалось по блюду долголетия. К тому же Главсредуралстрой за два года со дня начала строительства трижды передавал стройку разным трестам. Сперва «генералом» был трест «Свердловскхимстрой». Едва успел он принять проектную документацию и взглянуть на площадку, как поступило распоряжение передать объект тресту «Уралмашстрой». Год процарствовал он там. Нынче «генералом» снова стал трест «Свердловскхимстрой». Не удивительно, что на этом «скачущем» объекте по-настоящему никто организацией работ не занимался. Ведь хозяева были временными. А раз так, то и снабжению его металлоконструкциями, трубами, бетоном не уделялось внимания.

Между тем, в инженерном отношении объект интересный. Конструкции в нем, выражаясь языком строителей, выгодные, богатые. Сооружения расположены на площадке компактно. И что очень важно, уральский «ПромстройНИИпроект» выдал еще в 1972 году проект в полном объеме, что дает возможность организовать стройку на научной основе, сделать строительство показательным.

Стало быть, дело за Главсредуралстроем и его трестом «Свердловскхимстрой». Автоцентру следует предоставить «зеленую улицу» с тем, чтобы он в 1975 году стал пусковым.

Ш. СЛОБОДКИН,
инженер-строитель.

КРАСНЫЕ ВСХОДЫ

Из почты «Каменного цветка»

Неспешно катит свои воды река Пышма. Над курьинскими улицами так же, как пятьдесят лет назад, встает солнце. Сначала оно золотит крыши домов, которые стоят на крутом взгорке, потом снопы лучей играют отблесками оконных стекол и, наконец, касаются береговой кромки. И заиграло, заплясало, засверкало тысячами зеркальных осколков на речной ряби. Все это незыблемо, неизменно десятки лет.

Зато новь властно вторгается в жизнь села каждый день, каждый час. На полях в осенние дни стоит жаркий гул комбайнов. И по утрам будят сельчан горластые приемники: петухи только удивленно крутят красными гребнями. Техника, машины, десятки машин прочно вписались в жизнь курьинцев — тружеников совхоза «Сухоложский».

А было когда-то совсем не так. Гремели винтовки и пушки. Свинцовой грозой прошла под Курьями гражданская война. И не один десяток красноармейцев уронил навеки свои головы в спелые хлеба, не раз замутились родниковые ключи алой кровью. Ручьи унесли красные струйки в Пышму, та растворила их в своем широком течении, унесла в далекий океан и давно забыла о погибших бойцах. Неспешно катит она свои воды. Но люди села, курьинцы, прошедшие сквозь смертельные вихри гражданской войны, не забыли о погибших за правое дело. В декабре 1920 года они собрались вместе и организовали одну из первых на Урале коммун. В ее состав вошло восемь крестьянских хозяйств, насчитывающих со стариками и детьми 48 человек. Эта горстка людей — самых передовых в селе, самых решительных — решила провести опыт коллективного хозяйствования.

— А как назовем наше хозяйство? — задумались коммунары. Предлагались десятки названий — Красный пролетарий», «Имени мировой революции» и другие. А потом кто-то из основателей коммуны предложил:

— Нам надо увековечить память наших братьев, сражавшихся здесь, на курьинской земле. Если бы они не завоевали нам новую жизнь, не было бы нашей коммуны...

— Давайте назовем коммуну «Красные борцы»! — так решили коммунары.

Усадьба коммуны расположилась своим станом возле урочища Половинное. Коммуна просуществовала до 1930 года. Целых десять лет коммунары сообща выращивали хлеб, ухаживали за скотом, жили новой, интересной жизнью. На их примере, на их опыте крестьяне учились вести коллективное хозяйство.

БЫВШИЕ коммунары не забыли о далеких зоревых годах и сейчас. В августе нынешнего года в горкоме ВЛКСМ появился пожилой человек с ниточками седины на висках. Его пиджак украшали орденские колодки — уже это говорило, что он прошел нелегкий жизненный путь. Это был участник Великой Отечественной войны и один из первых комсомольцев коммуны «Красные борцы» Иван Федорович Брылин. Его попросили рассказать о буднях коммунаров, о своей кипучей трудовой юности: уже после своего отъезда из далекой станицы Новопавловской со Ставропольщины прислал свои воспоминания бывший коммунар.

— В коммуну «Красные борцы», — рассказывает И. Ф. Брылин, — я вернулся в мае 1923 года после окончания совпартшколы. Волостной организатор дал мне поручение создать комсомольскую ячейку в коммуне. Вся молодежь, проживающая в Половинном, горячо поддержала доброе начинание, все стали комсомольцами. В состав ячейки вошли П. А. Перегримов, И. Н. Печенкин, А. В. Нифонтов, С. Ф. Лескин, А. Ф. Брылина и другие, всего 12 человек. Позднее вступили в члены организации В. П. Печенкин, П. Цикарев и другие.

Комсомольцы коммуны занимались политучебой, спортом, проводили большую культпросветработу. Прежде всего комсомольцам доверялась техника коммуны. Так, на первом тракторе работал комсомолец Петр Перегримов, а затем Павел Цикарев. На сноповязке, косилке, молотилке — везде управлялись комсомольцы. В разное время на каждой из этих машин довелось поработать и мне.

Никто из коммунаров не имел сельскохозяйственного образования. Все новое вводили в практику по книгам. И, в первую очередь, занимались этим комсомольцы, как наиболее грамотные люди. Так, я возглавлял животноводческую отрасль коммуны, совместно с другими комсомольцами мы внедрили правильное кормление коров, телят и кур. В результате — добились быстрого повышения продуктивности животных.

Много нового комсомольцы принесли в растениеводство. Старые коммунары привыкли к «трехполке». Поэтому приходилось начинать с самых простых приемов, доказывать их пользу. Порой приходилось спорить, вступать в конфликты со стариками, которые держались за привычное...

Паровое поле коммуны находилось рядом с полем единоличника из Ирбито-Вершин. Комсомольцы добились разрешения от совета коммуны и сделали по-своему — провели ранней весной подборонку с целью закрытия влаги, затем — культивацию и сеялкой высеяли пшеницу. Единоличник, как обычно делалось, дождался, пока почва подсохла, засеял поле вручную и лишь затем пробороновал.

Последующие события развивались так. У единоличника пшеница взошла быстро, хотя и неровно. Поле зазеленело. А на поле коммунаров всходы не показывались. Старики-коммунары начали ругать комсомольцев:

— Загубили пшеницу! Без хлеба останемся!..

Каково же было их удивление, когда через некоторое время на поле коммуны появились ровные всходы. В результате применения новой агротехники пшеница выросла высокая, крупноколосная и, конечно, дала высокий урожай. У единоличника урожай вышел намного «жиже».

Другое новшество комсомольцев вызвало целый «бунт» пожилых коммунаров. Дело обстояло так. Посеяли клевер. Осенью после уборки его на сено на поле появилась отава. На новых всходах организовали пастьбу коров. И здесь по недосмотру пастуха две коровы объелись и погибли.

— К черту этот клевер! Перепахать поле, и дело с концом! Так весь скот перетравят! Хватит самовольничать!.. — кипели старики.

Но посевы все же отстояли. На второй год клевер дал хороший укос на большой площади, фермы были полностью обеспечены сеном. Кроме того, с части посевов собрали неплохой урожай семян. В то время государство закупало семена клевера по высокой цене и позволяло сокращать поставки зерна. И здесь коммунары оказались не в накладе — получили очень хороший доход. И главное — убедились в выгоде разведения клевера...

Не единой работой, как говорится, были живы коммунары. Большое место в своем коллективном общежитии отводили культурному досугу, расширению политического кругозора, общественным делам. Об этом тоже емко рассказывает в своих воспоминаниях о комсомольской ячейке коммуны И. Ф. Брылин:

— Комсомольцы увлекались спортом. Вся культмассовая работа в коммуне лежала на плечах комсомольской ячейки. Мы часто ставили в клубе спектакли. Перед началом их обычно читался доклад по политическим событиям текущего момента. С докладами и концертами выезжали в Курьи, Сухой Лог и другие села района. В постановке спектаклей сталкивались с трудностями — не было подходящих пьес. А нам хотелось показывать свое, советское. Поэтому приходилось самим сочинять инсценировки, чаще всего невысокого качества в литературном отношении, но зрители всегда оставались довольными и бурно нам аплодировали.

Под опекой комсомольцев находились и дети коммунаров. В 1925 году они организовали пионерское звено — для создания отряда ребят было маловато...

ТАК жили коммунары, так жила молодежь из «Красных борцов». Крепкую закалку получили они в труднейшие 20-е годы, на заре Советской власти. Из среды комсомольцев коммуны выросли неплохие кадры партийных работников города и района. Среди них — П. А. Баченев, А. И. Перегримов, И. Ф. Брылин, а Е. Ф. Брылин и А. В. Нифонтов стали кадровыми воинами. Например, Е. Ф. Брылин сейчас имеет звание подполковника и находится в отставке.

Недавно в редакцию районной газеты пришло письмо от бывших коммунаров Екатерины Егоровны Нифонтовой, Антонины Федоровны Брылиной, Афанасия Владимировича Нифонтова и Василия Ефимовича Осипова. Они рассказывают о своих товарищах — члене Коммунистической партии с 1917 года, первом председателе совета коммуны Егоре Алексеевиче Брылине. Он много сделал и до основания коммуны — воевал на фронтах гражданской войны в составе полка «Красных орлов». Много добрых слов говорят коммунары и о первом секретаре совета коммуны коммунисте Иване Михайловиче Перегримове.

Они поднимали на ноги коммуну «Красные борцы». Их прах и сейчас покоится среди полей под березками и осинками в урочище Половинном.

— Надо сберечь память о коммунарах, надо поставить памятник на том месте, где были «Красные борцы», пусть молодые учатся на примере своих отцов и дедов, пусть хранят крепкую память о них, — с такой просьбой комсомольцы обращаются к руководителям и всем труженикам совхоза «Сухоложский».

...Неспешно шелестит водами река Пышма. Гремят тракторы и автомашины на курьинских улицах. Одна жаркая страда сменяет другую. В жизнь приходят многие новые события и перемены. Но неизменна наша память о первых коммунарах из коммуны «Красные борцы». Она живет в каждом сердце, она зовет к новым делам.

Е. ГРИГОРЬЕВ,
краевед.
М. ДЕМИН,
сотрудник редакции газеты «Знамя победы».
Сухой Лог.

БОЙ — НЕГРАМОТНОСТИ

В Народной Демократической Республике Йемен издан указ, в котором поставлена задача в течение ближайших пяти лет ликвидировать неграмотность. Это трудная и актуальная проблема, если учесть, что, по данным на начало 1971 года, в этой небольшой арабской стране с населением несколько более полутора миллионов человек поголовно все женщины и 95 процентов мужчин не умели писать и читать.

Высокий процент неграмотных — это тяжелое и горькое наследие, оставленное южнойеменскому народу 130-летним колониальным господством Англии. Особенно страдают от отсутствия грамотных сельские районы, развитию которых английские колонизаторы не уделяли никакого внимания.

Выступая 30 ноября прошлого года, премьер-министр НДРЙ Али Насер Мухаммед отметил, что за годы независимого развития страны многое сделано в области просвещения. Если в 1966-67 учебном году в стране имелось лишь 389 школ, а общее число учащихся не превышало 26.000 человек, то сейчас в стране работают 1.036 школ, в которых учатся 180 тысяч человек.

Последовательно претворяя в жизнь политику Национального фронта в области образования, Президентский совет НДРЙ недавно издал указ, согласно которому все граждане в возрасте от 12 до 45 лет, не посещающие школу и не имеющие четырехлетнего образования, обязаны поступить на курсы по ликвидации неграмотности. Указ предусматривает полную ликвидацию неграмотности в НДРЙ в течение ближайших 5 лет.

В настоящее время в НДРЙ заканчивается разработка 5-летнего плана развития республики. В нем на развитие образования выделяются крупные средства.

Б. БОРЦОВ,
(ТАСС).

В БРАТСКИХ СТРАНАХ СОЦИАЛИЗМА

БОЛГАРИЯ. КОМСОМОЛКИ МАРГАРИТА ГЕОРГИЕВА И КАТЯ МИНЧЕВА — ЛУЧШИЕ РАБОТНИЦЫ НА СТРОИТЕЛЬСТВЕ НОВОГО ЗАВОДА ПО ПРОИЗВОДСТВУ КАЛЬЦИНИРОВАННОЙ СОДЫ В ДЕВНЕ. КОЛЛЕКТИВ ЭТОГО ПРЕДПРИЯТИЯ НЕДАВНО РАПОРТОВАЛ О ВСТУПЛЕНИИ В СТРОЙ ПЕРВОЙ ТЕХНОЛОГИЧЕСКОЙ ЛИНИИ.
СНИМОК БТА—ТАСС.

ПИСЬМО ИЗ ЛИВАНА И ЧЕШСКИЕ КУКЛЫ

Рассказываем о претендентах на приз имени Бела Куна, учрежденный редакцией газеты «На смену!», за лучшую работу комсомольских организаций по интернациональному воспитанию молодежи.

Наш рассказ мы начнем с дел штаба всех свердловских КИДов — с городского клуба при Дворце пионеров. Руководят им Ирина Комарова и Любовь Казакова.

В этом КИДе — несколько секций. Отделами зарубежного молодежного движения, английского языка и юных филателистов руководит Ирина. Секциями переписки, сувениров и экскурсоводов — Люба. Интересно и увлекательно проходят занятия у кидовцев. Ребята из секции английского языка, например, провели заочное путешествие по Румынии. Причем, весь разговор велся на английском языке. Ребята рассказывали об экономике страны, сельском хозяйстве, культурных связях, о традициях и направлениях в румынской литературе и искусстве. Сейчас «англичане» (так зовут ребят из этой секции) готовятся совершить подобное путешествие по Англии. А это значит, что они много читают, стараются как можно полнее узнать об историческом прошлом и настоящем английского народа.

Интересны занятия и у ребят из секции переписки. Совсем недавно на имя Марины Фроловой пришло письмо из Ливана от Вэла Каяли. Ребята познакомились в международном пионерском лагере, а когда разъезжались по домам, то обменялись адресами. Сейчас советские друзья ответили Вэлу.

А в прошлом году совсем неожиданно пришла из Грёбцека, города Германской Демократической Республики, бандероль. В ней были фотографии и письмо, в котором немецкие дети рассказывали о тринадцати казненных советских военнопленных. Были названы их имена. Удалось разыскать жену одного погибшего — Анастасию Михайловну Мамину. Ребята из городского КИДа послали запрос в архив Министерства обороны с просьбой помочь выяснить адреса казненных. На него пришел уже ответ, в котором были названы два адреса. Сейчас по этим адресам отправлены письма. Поиск продолжается.

В небольшой комнате, где помещается КИД Дворца пионеров, вдоль одной из стен стоят аккуратные стеклянные витрины. В них выставлены подарки зарубежных друзей: куклы в национальных чешских и немецких костюмах, сувениры, открытки. В обмен на эти знаки дружбы советские ребята сделали своими руками и послали в разные страны свои игрушки.

Пожалуй, многое можно рассказать о деятельности кидовцев. Например, то, что неутомимые руководители КИДа Ирина и Люба ищут все новые и новые формы работы. Они хотят организовать новые отделы: немецкого, польского и чешского языка.

— Эти секции просто необходимы, — сказала Ирина Комарова. — Наши ребята переписываются со многими школьниками из Польши, Чехословакии, ГДР. Нам постоянно приходится обращаться к переводчику. И поэтому мы решили сами изучить языки этих братских стран.

КИД при Дворце пионеров проводит большую методическую и организационную работу. Это и понятно: ведь он — главный штаб, центр всех районных и школьных клубов.

В чем же заключается работа школьных КИДов? В школе № 10 Ленинского района, например, из общего плана «Свердловск интернациональный» была взята одна тема, посвященная нашему театру музыкальной комедии. Члены клуба посетили театр, познакомились с его артистами, узнали историю театра и о его поездках по стране и за рубежом.

Многообразна и обширна деятельность юных кидовцев. Здесь и создание электрифицированной карты «Уралмаш интернациональный» клубом 115-й школы Орджоникидзевского района, и оформление тематических стендов «Братская помощь УЗТМ», «Друзья из-за рубежа», «Уралмашевцы — участники фестивалей» КИДом 144-й школы. А вот ребята из 99-й школы очень заинтересовались тем, какую интернациональную работу проводят их сверстники из чехословацкого города Пльзень. Провели день солидарности с народом Чили.

Поисковые группы КИДов, принимавшие участие в операции «Свердловск-250», проявили много смекалки, находчивости, энергии, инициативы и трудолюбия.

Операция «Свердловск-250» успешно закончена. Сейчас дан старт новым поискам и смелым дерзаниям юных кидовцев. Следующая операция под девизом «Заветам Ленина верны» началась.

С. СПАССКАЯ.

мир сегодня

ПЕРВЫЙ номер газеты «Унита» («Единство»), боевого органа итальянского рабочего класса, вышел 12 февраля 1924 года в Милане. Название газеты предложил А. Грамши, один из основателей и руководителей компартии. В названии был отражен один из важнейших программных тезисов коммунистической партии, призывавшей рабочих северной Италии и крестьян Юга, все прогрессивные политические течения страны к единству действий против нависшей угрозы фашизма, к борьбе за насущные интересы итальянских трудящихся.

50 ЛЕТ БОРЬБЫ

(ЗОЛОТОЙ ЮБИЛЕЙ ГАЗЕТЫ ИТАЛЬЯНСКИХ КОММУНИСТОВ «УНИТА»)

Созданная коммунистами, ставшая центральным органом Компартии Италии, «Унита» отразила ее историю, ее деятельность и борьбу за дело рабочего класса.

В тяжелейший период для жизни Италии, когда чернорубашечники во главе со своим главарем Муссолини установили жестокий режим, коммунистическая партия была единственной партией, продолжавшей антифашистскую деятельность внутри страны. «Унита» тайно печаталась и тайно распространялась по всей стране.

Трудящиеся находили на ее страницах правду о международных событиях и о положении в самой Италии, призывы к согласованным действиям и к сочетанию подпольной работы с легальной, информацию о борьбе рабочего класса за свержение фашистского режима. Вступление Италии в войну против Советского Союза было охарактеризовано «Унитой» как преступление против нации и человечества.

Один из февральских номеров газеты «Унита» в 1943 году вышел с призывом: «Ознаменуем 25-ю годовщину Красной Армии, начав в Италии вооруженную борьбу за мир и свободу». Кульминационным моментом нарастающего антифашистского движения против диктатуры фашизма стала в 1943 году мартовская забастовка, охватившая всю страну.

После падения фашистского режима коммунисты потребовали немедленного восстановления в стране демократических свобод и включения в правительство представителей антифашистских партий.

Пожелтевшие листы газеты за 8 сентября 1943 года запятнаны кровью. В этот день национального бедствия, когда гитлеровцы начали наступление на Италию, компартия обратилась с призывом к народу создать широкую сеть местных комитетов национального освобождения и партизанские отряды. Эти призывы были напечатаны в «Уните». С этими призывами люди шли на баррикады.

После освобождения Италии от гитлеровских захватчиков «Унита» выходит легально. Трудно, пожалуй, невозможно, найти хоть один злободневный вопрос, которого бы ни касалась газета. Это прежде всего проблемы борьбы с наступлением монополий на трудящихся, за общественные преобразования в стране, против угрозы неофашизма, против безработицы, инфляции, дороговизны. Газета показывает успехи стран социализма, выступает за превращение Европы в континент мира и безопасности, за выход Италии из НАТО, за ликвидацию американских баз на итальянской территории; поддерживает героический Вьетнам.

Неизменно растет авторитет газеты. В первые годы своего существования ее тираж составлял 30 тысяч. Сейчас он увеличился до 500 тысяч в будни и до одного миллиона в воскресные и праздничные дни. А ежегодные праздники «Униты», проводящиеся в Италии с 1945 года, каждый раз выливаются в демонстрацию силы и авторитета Итальянской компартии. Не один миллиард лир собран во время этих праздников на нужды коммунистической печати. И этому росту авторитета не в силах помешать ни судебные дела, неоднократно возбуждавшиеся властями против газеты, ни нападения неофашистов на помещения редакции, на работников и распространителей «Униты».

В борьбе за демократию, социализм и мир «Унита» продолжает быть мощным оружием рабочего класса и его авангарда — Итальянской компартии.

О. ИВЛИЕВА.
(ТАСС).

ПРИ ПОМОЩИ УЧЕНЫХ

По всей Венгрии славятся виноградниками и вином кооперативы близ местечка Вишонта у подножия гор Матра в северной части страны. А в начале 60-х годов к району пришла иная известность — здесь началось строительство крупнейшей в республике шахты по добыче угля открытым способом. Рядом выросла мощная ТЭЦ имени Юрия Гагарина. Тогда и встревожились за судьбу виноградников местные кооператоры. Рудничные отвалы заняли большие площади плодородной земли.

На помощь труженикам села пришли ученые, предложившие засевать «сырой слой», вынесенный с глубины 20—60 метров, семенами трав и кустарников, вносить в него минеральные удобрения. После такой обработки за несколько лет слой превращается в плодородную почву.

Новый метод оказался эффективным. Сотни гектаров возвращены к жизни. Уже более трех лет они вновь используются под виноградники. И урожаи на них на 20—30 процентов превышают прежние. Традиционные сорта этого края — рислинг, липовый лист и трамини — хорошо растут на новой почве. Специалисты подсчитали, что до 1977 года шахтные разработки займут в общей сложности три тысячи гектаров кооперативных земель. После соответствующей обработки они будут возвращены кооперативам более плодородными, чем раньше.

ТАСС.

«МЫ МОЖЕМ ПО ПРАВУ ГОРДИТЬСЯ УСПЕХАМИ»

«Стройкой века» называют в ЧССР сооружение трансъевропейского газопровода. «Такое определение вполне соответствует действительности», — говорит Иозеф Одварка, генеральный директор чехословацких газовых предприятий и уполномоченный правительства ЧССР по строительству транзитного газопровода.

— Эта стройка, — рассказывает И. Одварка, — один из наглядных примеров сотрудничества социалистических стран. Смысл этого сотрудничества не только в обеспечении братских стран газом — ценнейшим сырьем для химической промышленности и источником энергии. Сооружение транзитного газопровода — это советская политика мира в действии, реальный весомый вклад в дело укрепления мира в Европе, укрепления социалистического содружества, повышения жизненного уровня его народов.

В прокладке тысячекилометрового транзитного газопровода по территории ЧССР Советский Союз оказал большую помощь. Чехословацкой стороне была передана вся необходимая техническая документация. СССР предоставил нам не только свои первоклассные строительные машины, но и дорогостоящие материалы, оборудование, в том числе тысячи тонн труб большого диаметра.

По советским проектам на заводах Праги и Брно были изготовлены газовые турбины для трех уже действующих компрессорных станций. Сегодня мы производим агрегаты, какие еще не знала наша промышленность.

Советский природный газ помогает нам успешно решить одну из коренных проблем развития экономики — топливно-энергетическую. Без него немыслимо развитие химической промышленности, производства удобрений, технических пластмасс, ряда предметов народного потребления.

А если говорить о выгоде для ЧССР, то только в качестве оплаты за транзит страна ежегодно будет получать 1,6 миллиарда кубометров газа, что вдвое превышает нашу годовую добычу «голубого огня».

На Виноградской улице Праги заканчивается строительство центрального диспетчерского пункта магистрали. Это сложный комплекс, включающий в себя аппаратуру распределения, телеметрические системы, систему информации и счетно-вычислительную технику. В любую минуту здесь известны десятки самых различных параметров в какой угодно точке трассы — температура газа, его давление, плотность, скорость движения и многое другое.

На 25-м заседании исполкома Совета Экономической Взаимопомощи были рассмотрены дальнейшие перспективы транзитного газопровода — строительство второй нити трассы, совместные разработки новых месторождений газа в Советском Союзе, усовершенствование техники добычи, транспортировки и использования «голубого огня».

Сегодня, в дни двадцатипятилетнего юбилея Совета Экономической Взаимопомощи, — говорит в заключение Иозеф Одварка, — мы можем по праву гордиться выдающимися успехами, достигнутыми народами стран социализма.

М. ПУЧКОВСКИЙ,
соб. корр. АПН.

Прага.

ЕГО ИМЯ БЕССМЕРТНО

Более 100 тысяч человек побывало в музее Георгия Димитрова в Лейпциге в течение прошлого года, когда исполнилось 40 лет со времени лейпцигского судебного фарса. Музей был открыт в 1952 году в помещении бывшего имперского суда, где проходило сфабрикованное нацистами судилище, на котором Г. Димитров, обвиненный в участии в поджоге рейхстага, разоблачил империалистический, авантюристический характер германского фашизма. В музее свыше 2 400 различных экспонатов, в том числе заметки Димитрова, сделанные им во время подготовки к разоблачительным выступлениям.

Трудящиеся ГДР чтут память пламенного трибуна Болгарии, 100 бригадам и 20 средним школам в стране за ударный труд и хорошую учебу присвоено имя Георгия Димитрова. Их представители ежегодно проводят в Лейпциге слеты, на которых подводят итоги своей работы и учебы.

ТАСС.

ТЕРРОР, ВАРВАРСТВО...

Республика Чили стала жертвой террора, варварства и садизма военщины, совершающей одно преступление за другим. Тюрьмы и концлагеря переполнены политическими заключенными. Повсеместно расставлены контрольно-пропускные пункты. Вооруженные солдаты продолжают вести охоту за сторонниками Народного единства. Вооруженные патрули не пропускают ни машину, ни человека без обыска (на снимке).

Фотохроника ТАСС.

ЛИЦО «СВОБОДНОГО МИРА»

УЧИТЕЛЬ С САПОЖНОЙ ЩЕТКОЙ

Рядом раздается дробный перестук щеток. Это вездесущие стамбульские чистильщики обуви приглашают навести зеркальный блеск на ваши ботинки. В стороне от них перед ящиком с ваксой человек лет тридцати. Щетки лежат рядом. Руки бессильно сложены на коленях. В потухших глазах написана безнадежность. Заслышав стук каблуков, человек оживает: «Эфенди, прошу вас, никто не почистит ваши ботинки, как я». Движения этого чистильщика не отличаются повкостью — чувствуется, что новичок. Разговорились:

— Работаю третий день. Кроме того, продолжаю преподавать географию в начальной школе...

— Заработок? Какой у нас заработок! Одному не прокормиться, а у меня семья, жена, четверо детей, мать.

— Дети? Да они еще маленькие. Старшему всего 6 лет. Жена больна. Невмоготу. Говорят, за границей можно найти работу. Я согласен на любую...

Не очень щедрая на статистику турецкая печать утверждает, что только в этом году около 3 тысяч учителей начальных и средних школ ушло с работы, чтобы попытать счастье за границей.

Постоянный рост цен на продукты питания и предметы первой необходимости (только в прошлом году они увеличились в среднем на 25 процентов), особенно чувствительно ударил по низкооплачиваемым категориям трудящихся и интеллигенции. К ним относятся, в частности, учителя начальных и средних школ. Средняя заработная плата преподавателя 600 лир, в то время как, по данным ЮНЕСКО, прожиточный минимум в Турции для семьи из 4 человек достигает 4 тысяч лир.

Низкая заработная плата и невозможность свести концы с концами привели к тому, что за рубеж уехало свыше 13 тысяч турецких преподавателей. «Учителя, — пишет газета «Хюрриет»,—стремятся уехать за границу даже в качестве чернорабочих». Их бегство из страны, по свидетельству министерства национального просвещения, достигло таких масштабов, что внушает опасения.

Уходя, я оглядываюсь на сгорбленную фигуру учителя — чистильщика обуви. Руки его вновь бессильно опустились, в глазах воцарилась безнадежность.

В. ПОДЛЕСНЫЙ,
корреспондент
ТАСС.

Стамбул.

● КОНЬКИ

АРМЕЙСКИЕ ЧЕМПИОНЫ

Соревнования сильнейших конькобежцев Уральского военного округа проводились на Центральном стадионе Свердловска.

На «пятисотке» лучшее время — 49,7 сек. — показала перворазрядница Л. Раевская. У юниоров кандидат в мастера спорта С. Бородулин финишировал со временем — 45,92 сек. Это принесло ему победу. У мужчин на дистанции 500 м первенствовал мастер спорта И. Михайлов — 44,3 сек. Чемпион Свердловска В. Брагин проиграл ему две секунды и занял третье место. А на вторую ступеньку пьедестала почета поднялся мастер спорта А. Орехов — 46,0.

Когда закончились забеги на 1 000 метров, трио победителей расположилось в том же порядке. И. Михайлов преодолел дистанцию за 1 мин. 32,9 сек. А. Орехов финишировал позже на две секунды. Время В. Брагина — 1 мин. 35,6 сек. У юниоров сильнейшим на километровой дистанции был кандидат в мастера спорта С. Вашляев — 1 мин. 37, 1 сек. С. Бородулин уступил своему товарищу по команде четыре десятых секунды. Третье время — 1 мин. 39,4 сек.— у С. Мальшакова.

На дистанции 1 000 м у женщин Л. Раевская снова взошла на пьедестал почета — 1 мин. 47,5 сек.

В заключительный день первенства округа по конькам спортсмены оспаривали звание сильнейших на тех же дистанциях — 500 и 1 000 м. Снова, как и накануне, у женщин сильнейшей была Л. Раевская, которая повторила свой результат первого дня — 49,7 сек. Г. Раева показала время на финише на секунду больше, чем у чемпионки округа. На дистанции 1 000 метров Г. Раева вновь составила достойную конкуренцию чемпионке. Причем на этот раз Раева была впереди — 1 мин. 46,6 сек. Раевская была второй — 1 мин. 47,4 сек. Тем не менее в сумме спринтерского многоборья Л. Раевская стала чемпионкой округа.

У мужчин мастер спорта И. Михайлов упрочил свои позиции сильнейшего конькобежца округа. Он вновь выиграл обе дистанции. Его результаты 500 м — 43,9 сек., 1 000 м — 1 мин. 30,5 сек. Чемпион Свердловска В. Брагин занял второе место на «пятисотке» и третье — на дистанции 1 000 метров. В сумме спринтерского многоборья мастер спорта В. Брагин стал вторым призером. А третье место занял мастер спорта А. Орехов. У юниоров чемпионом округа по сумме дистанций стал С. Бородулин. Вместе с ним честь уральских армейцев на первенстве Вооруженных Сил среди юниоров, которое пройдет в Свердловске 19—21 марта, будут защищать молодые скороходы С. Вашляев, С. Мальшаков, А. Гаряев и В. Зыков. Серьезный экзамен на свердловском льду предстоит и более опытным конькобежцам. В конце марта сборная Уральского военного округа будет хозяином состязаний на первенство Вооруженных Сил.

Э. ДАУРСКИЙ.

● ХОККЕЙ

«АВТОМОБИЛИСТ» УКРЕПЛЯЕТ ПОЗИЦИИ

Повторный матч свердловского «Автомобилиста» с новокузнецким «Металлургом» сложился вначале неудачно для уральцев — повели в счете хозяева льда, забросившие в ворота свердловчан две шайбы. В первом периоде они еще раз поразили ворота «Автомобилиста». Это был последний успех «Металлурга» в прошедшем матче. Свердловчане, сравняв счет в первом периоде, полностью захватили инициативу и провели в ворота «Металлурга» шесть безответных шайб — две во втором периоде и четыре — в третьем. Общий итог встречи — 9:3 в пользу свердловчан. В этом матче шайбы у «Автомобилиста» забросили: Сергей Шепелев, Леонид Баулов, Анатолий Панфилов, Михаил Малько (дважды подряд), Леонид Баулов, Александр Кирпичев, Геннадий Лузгин (дважды).

Две победы в Новокузнецке позволили укрепиться «Автомобилисту» на втором месте турнирной таблицы.

Остальные результаты тура: «Сибирь» (Новосибирск) — «Молот» (Пермь) — 5:2, «Торпедо» (Усть-Каменогорск) — СКА (Куйбышев) — 6:3, «Енбен» (Алма-Ата) — «Кристалл» (Саратов) — 5:1 и 2:4, «Сокол» (Киев) — СКА МВО (Калинин) — 0:5 и 1:4.

● ХОККЕЙ С МЯЧОМ

ПОСЛЕДНИЕ МАТЧИ

Краснотурьинский «Труд» провел последние матчи сезона на своем поле. Он принимал хоккеистов сызранского «Торпедо» и дважды добился побед — 5:2 и 5:1. У хозяев поля мячи забили: в первой встрече Любченков, Минин (2), Красноперов, Семиколенных, во втором — Любченков (3), Семиколенных и Алексеев.

Игры эти проходили, когда все было известно: сызранские хоккеисты уже обеспечили себе место в финале (куда выходят по две сильнейшие команды каждой из трех подгрупп), а для краснотурьинцев открытым оставался лишь вопрос: какими они будут в своей подгруппе — третьими или четвертыми? Выиграв у торпедовцев, «Труд», как и в прошлом году, оказался на третьем месте. Второй призер, «Торпедо» из Сызрани, ушел от уральцев всего на три очка, но этого оказалось достаточно, чтобы волжане продолжили борьбу за право перехода в первую группу, а уральцы остались во втором эшелоне.

Об играх «Труда» в предпоследнем туре мы уже писали. Сообщаем результаты двух остальных встреч: «Волна» (Петропавловск) — «Никельщик» (Верхний Уфалей) — 1:3 и 4:4, «Торпедо» (Сызрань) — «Юность» (Омск) — 3:0 и 5:6.

БЫСТРЫЕ СЕКУНДЫ ДИНАМОВЦЕВ

Первенство областного совета «Динамо» по конькобежному спорту среди девушек и юношей среднего и старшего возрастов, проходившее в Свердловске на стадионе «Динамо», принесло несколько высоких результатов.

Победительница в троеборье среди девушек среднего возраста девятиклассница Е. Бутенко выполнила норматив кандидата в мастера спорта, пробежав 500 метров за 47,9 сек. Л. Машковцева, ставшая первой в многоборье у старших, на этой же дистанции показала мастерский результат 46,5 сек.

У юношей первенствовали в средней группе А. Меденников, в старшей — А. Леготин.

Все победители — учащиеся свердловского спортинтерната.

Н. СУМКИН,
тренер по конькам.

● ЛЕГКАЯ АТЛЕТИКА

В НОВОМ МАНЕЖЕ

ВПЕРВЫЕ зимнее первенство области по легкой атлетике среди взрослых спортсменов проводилось в зимнем манеже «Уралмаш».

На тартановом покрытии легкоатлетического стадиона были показаны неплохие результаты. В беге на 100 м среди мужчин победил Н. Шелюг («Калининец», Свердловск) — 10,8 сек. Результата 2 метра в прыжках в высоту добился преподаватель Свердловского педагогического института В. Прокопенко. Дистанцию 100 м среди женщин быстрее всех преодолела Н. Аверина («Спутник», Нижний Тагил) — 57,0 сек., С. Голендухин (Синарский трубный завод, Каменск-Уральский) прыгнул в длину на 7 м 15 см, Н. Кулев («Уралмаш») в прыжке с шестом преодолел планку на высоте 4 м 80 см.

В беге на 3000 м член сборной команды Советского Союза Б. Кузнецов («Калининец») сделал попытку побить рекорд страны (7 мин. 54,6 сек) для закрытых помещений. Хотя это ему не удалось, результат был показан высокий — 7 мин. 58,4 сек. Это лучшее время сезона в стране.

Среди спортивных обществ первое место заняла команда «Труд» — 203 очка, второе — «Буревестник» — 176 очков, третье «Труд-2» — 162 очка.

Из коллективов физкультуры лучший результат у спортивного клуба «Уралмаш» — 160 очков, второе место у «Спутника» — 141 очко, третье — у команды Свердловского государственного педагогического института — 108 очков.

Б. ПОСПЕЛОВ,
инструктор облспорткомитета.

«Спортлото»

10 февраля в Москве состоялись очередные тиражи «Спортлото» и «Спортлото-2».

Выигрыши («Спортлото») выпали на следующие номера: 3 (акробатика), 12 (водно-моторный спорт), 28 (настольный теннис), 37 (стрельба), 46 (хоккей), 49 (шашки).

У «Спортлото-2» счастливыми оказались следующие номера: 3 (акробатика), 5 (бадминтон), 19 (гребля академическая), 21 (конный спорт), 24 (лыжи), 28 (настольный теннис).

Наша газета уже сообщала о проведении Всероссийского смотра-конкурса танцевальных площадок, объявленного ЦК ВЛКСМ, Министерством культуры РСФСР и ВЦСПС. Конкурс этот не является кратковременной кампанией, а предполагает целую систему мероприятий по воспитанию танцевальной культуры у молодежи, по организации ее досуга.

В плане работы свердловского оргкомитета конкурса (а в него входят представители комсомольских, профсоюзных организаций, работники культуры, искусства)—посещения танцевальных вечеров, оказание методической помощи, рейдовые проверки танцевальных площадок.

Рейд «На смену!»

ВНИМАНИЕ — ТАНЦЫ!

ПО СОСЕДСТВУ ДВА ДВОРЦА...

...И вот наша рейдовая бригада в полном сборе.

«Праздник танца»... Эта афиша у Дворца культуры Уралмашзавода казалась многим наиболее заманчивой. Праздник состоял из дневной программы — конкурса бальных танцев и вечерней — показа и разучивания бальных танцев. Итак, танцы в воскресный вечер...

Дворец культуры Уралмашзавода встретил нас строгой парадностью и идеальным порядком. Точно в назначенный час оркестранты — подтянутые, торжественные—сидели за пюпитрами, распорядитель вечера уже занял привычное место на эстраде, дирижер взмахнул палочкой — и закружились пара за парой... Но — стоп!

Давайте оглядимся вокруг.

Посетителей на вечере немного. Часть из них удобно устроилась в комнате отдыха — здесь к их услугам мягкие кресла, настольные игры, телевизор, фортепьяно, газеты и журналы... Часть направилась в буфет. В зале же в первой половине вечера находилось всего около ста человек.

Надо отдать должное — Дворец за несколько последних лет при содействии общественности провел большую работу по наведению порядка на танцевальных вечерах. Здесь настойчиво приучают юношей и девушек приходить на танцы в праздничной одежде, учат их хорошим манерам, создали школу бального танца. Много труда, энергии вкладывает в работу и распорядитель танцевальных вечеров Владимир Макаренко — лауреат Всероссийского конкурса исполнителей бальных танцев, большой энтузиаст своего дела.

Вот и сегодня все «службы» были на месте, приятное впечатление оставляла нарядная публика: слаженно и мелодично звучал оркестр, выдерживалась — в основном — его программа. Все, как полагается.

Не было только основного компонента, без которого не может успешно пройти ни один танцевальный вечер,— активности его участников. Некоторые пары осмеливались вальсировать, некоторые танцевали традиционные танго и фокстроты — кто как умел. Даже считающийся самым популярным танцем молодежи «шейк» поднял с мест лишь половину присутствующих. В основном количество танцующих составляло всего одну треть общего числа собравшихся. «Плохо идут к нам, никак не могут привыкнуть к порядку», — посетовали работники Дворца культуры Уралмашзавода.

Посочувствовав им, мы решили посмотреть, как обстоят дела у соседей, и отправились во Дворец культуры имени Лаврова.

Сюда мы попали в самый разгар кинотанцевального вечера (так здесь называют танцевальные вечера, сопровождающиеся показом кинофильма).

Под ярким светом ламп, в окружении лестниц, как капитанский мостик, возвышалась танцевальная эстрада. А на ней — более 400 танцующих.

Публика самая разнообразная — жители микрорайона, поселка Веер, ребята из заводского общежития и завсегдатаи Дворца — молодежь из соседних общежитий строителей. Это разнообразие призывало быть начеку — а посему дежурили и оперативный комсомольский отряд, и представители органов милиции, и сотрудники Дворца.

И здесь администрация Дворца, его сотрудники многое делают. Работают при Дворце ансамбль бального танца «Спираль» и школы бального танца, объединяющие до 200 человек. Часто проводится на вечерах показ бальных танцев.

Однако на рядовом танцевальном вечере до настоящей культуры танца еще далеко. Простой, казалось бы, по движениям «казачок» превратился здесь в плохое подобие «шейка». Небрежно одетые оркестранты слишком часто включали в программу быстрые ритмы, не чередовали их с более спокойными, медленными танцами.

Не было на этом вечере и специальной «бальной группы» — следовательно, не было ни показа, ни разучивания танцев. Но зато здесь был не только распорядитель вечера, но и массовик, а паузы между танцами заполнялись играми, аттракционами.

И была стопроцентная активность посетителей.

Итак, идеальный порядок в одном Дворце — и пустующий зал: в другом — относительный порядок, отсутствие показательных выступлений ансамбля бального танца — и буквально «яблоку негде упасть».

В чем же дело? Как удовлетворить самые разные вкусы и превратить каждый танцевальный вечер в настоящий праздник для молодежи, приносящий не только хорошее настроение, но и эстетическое удовольствие? Каким образом добиться, чтобы танцевали все и танцевали красиво? Было над чем задуматься... И мы обратились за разъяснениями к самим посетителям Дворцов.

О ЧЕМ РАССКАЗАЛИ ПОСЕТИТЕЛИ

Короткие интервью во Дворце культуры имени Лаврова давали старшеклассник и студент, кондитер и машинист электровоза, строитель, военнослужащий... Почти все — постоянные посетители Дворца.

Во Дворце культуры Уралмашзавода все, с кем мы беседовали, оказались рабочими завода. Живут по соседству, а на вечерах бывают редко.

Вот что они нам говорили:

— Многие любят вальс и очень бы хотели научиться правильно его танцевать.

— Нравятся также быстрые танцы.

— Разучивание бальных танцев в ДК Лаврова бывает редко, а на Уралмаше — и того реже.

— Интереснее проходят вечера, в программу которых включаются игры, аттракционы, викторины...

— Не мешало бы вспоминать и танцы, популярные несколько лет назад — липси, «Елочка», летка-енька, «Москвичка» и другие.

Все очень охотно отвечали на вопросы и проявляли самый горячий интерес к проблеме танцевальных вечеров. В основном пришли к одному: «Танцы любим. Хотели бы научиться танцевать правильно и красиво, но не у всех есть время посещать школу бального танца из-за учебы в вечерней школе, техникуме, вузе. А на самих танцевальных вечерах разучивание проводится редко, в основном бывают только показательные выступления ансамблей — красивое, яркое, но пока недоступное для подражания зрелище».

ДАВАЙТЕ ПОДУМАЕМ

Проблема танцевального вечера становится сегодня одной из самых злободневных в организации повседневного отдыха молодежи.

У некоторых руководителей учреждений культуры, представителей общественных организаций наблюдается несколько легковесное отношение к танцам, как развлекательному мероприятию. А между тем ведь и танцевальные вечера формируют вкус, распространяют моду, именно сюда приходит большая часть молодежи.

Но вот Дворцы культуры, в которых мы побывали, казалось бы, делают многое. Однако современный бальный танец только-только начинает пробивать дорогу в быт молодежи и делает это не без труда. Основная масса молодежи остается вне сферы этого влияния, танцует, «как бог на душу положит», и во Дворцах, и в клубах, и в общежитиях.

Разумеется, нельзя ограничиваться только показом танцев. Нужна целая система пропаганды искусства бального танца — пропаганда наглядная, пропаганда устная — начиная с повсеместных бесед о культуре танца и кончая «школами хорошего вкуса». Такие школы уже давно создаются прямо на предприятиях Москвы, Ленинграда, Челябинска и других городов совместными усилиями комитетов ВЛКСМ и учреждений культуры.

К пропаганде бального танца необходимо привлечь широкий круг творческих работников — музыкантов, хореографов.

Оставляет желать лучшего и сама методика танцевальных вечеров. Ни в том, ни в другом Дворце не оказалось программы проведения вечера. И приходится напоминать азбучные истины, что у танцевального вечера, как и у любого массового мероприятия, своя специфика, своя методика — чередование игровой и танцевальной программ, быстрых и медленных ритмов, знакомство с историей бального танца, с танцами различных лет. И у танцевальных вечеров каждого Дворца культуры должно быть свое лицо, свой стиль, — с учетом интересов молодежи и в то же время воспитывающий ее. Танцы — прекрасное средство формирования музыкального, художественного вкуса, они помогают стать красивее, обрести грацию и изящество. И репертуар оркестра, и вся программа таких вечеров, весь общий настрой, «микроклимат» — все должно создавать праздничное настроение и привлекать молодежь.

Рейдовая бригада:
Ф. ТАМАЕВА, методист областного методкабинета культпросветработы;
Л. ШОРИКОВА, инструктор обкома ВЛКСМ;
З. ШАБУНИО, директор областного Дома народного творчества;
Л. МОДЕСТОВА, наш внештатный корреспондент, старший инспектор областного управления культуры.

Приглашаем читателей принять участие в разговоре о проблеме сегодняшнего танцевального вечера, современного бытового бального танца. Что вы танцуете и как танцуете? Какие танцы предпочитаете? Какими, на ваш взгляд, должны быть вечера молодежи, танцевальные вечера?

Итак, «на повестке дня» — танцевальная площадка и ее заботы...

ДОБРЫЙ ДЕНЬ, УРАЛЬЦЫ!

ТОРГОВЛЯ

ДЛЯ СЕЛЬСКИХ КНИГОЛЮБОВ

В селе Шурала Невьянского района есть небольшой книжный магазин, который пользуется большим авторитетом книголюбов.

Работает в магазине выпускница торгового училища Лариса Анохина. Она хорошо знает литературу, умеет порекомендовать покупателю хорошую, нужную книгу. Да и выбор книг в магазине богатый. Не случайно здесь можно встретить книголюбов из Невьянска, Кировграда и соседних поселков.

Потребительская кооперация Невьянского района хорошо организовала книжную торговлю. В каждом крупном селе имеются и хорошо работают книжные магазины. В этих магазинах — открытый доступ к книгам и широкий выбор литературы.

В деревнях и в средних школах работают книгоноши, распространяющие литературу. Часто проводятся книжные базары в Домах и Дворцах культуры, клубах. Это способствует пропаганде книг.

ОБСЛУЖИВАНИЕ

ЗНАМЯ — «РОССИИ»

Кинотеатр «Россия» — один из лучших в Краснотурьинске. Его охотно посещают зрители: здесь идут самые новые фильмы, хорошо организовано обслуживание посетителей. На днях коллективу кинотеатра вручено переходящее Красное знамя горкома профсоюза работников культуры.

Работники «России» намерены развивать прогрессивные формы обслуживания, удобные для горожан. Билеты будут постоянно распространяться на предприятиях, внимательнее будут изучаться зрительские интересы. Очень хорошо зарекомендовала себя кинопередвижка от «России» И. Пелевина. Ее работа тоже будет совершенствоваться.

НОВОСЕЛЬЕ

ПОДАРОК МОЛОДОЖЕНАМ

Совсем недавно переехал в новое здание по улице Луначарского, 220, загс Октябрьского района Свердловска. Он занял весь нижний этаж в четырехэтажном здании. Здесь просторно, красиво, уютно. Банкетный зал, комнаты жениха и невесты, вестибюль и многие другие помещения отделаны чеканкой, деревом, росписью, украшены картинами. Прекрасно выполнены витражи художником Федоровским. Молодожены получили хороший подарок, довольны переездом и работники загса.

А на днях здесь зарегистрирован сотый брак в нынешнем году.

КОНКУРС

НЕ ТОЛЬКО О ПРОФЕССИИ

Что нужно знать медсестре? Ну, конечно, — как сделать перевязку, как оказать первую помощь. И все свое умение молодые медсестры больницы и поликлиники филиала Первоуральского новотрубного завода показали на своем конкурсе, который состоялся в клубе. Но, кроме этого, — решило жюри, — пусть девушки продемонстрируют не только профессиональные навыки. Кто из них придумает самую хорошую эмблему своей профессии, напишет самый интересный стишок к ней, кто лучше всех приготовит обед?

Девушки приняли участие в самых разнообразных турнирах и конкурсах. Победили Ф. Бисяргина, Л. Комарова и Л. Валиева.

ВЕЧЕР

КИНОПОРТРЕТ АКТЕРА

Серовские кинолюбы провели вечер, посвященный творчеству известного советского киноактера Анатолия Кузнецова. Зрители посмотрели отрывки из фильмов «Друг мой, Колька», «Бабье царство», «Белое солнце пустыни», «Горячий снег», в которых популярный киноартист создал интересные, запоминающиеся образы.

В заключение вечера был показан новый фильм «И на Тихом океане...», в котором Анатолий Кузнецов сыграл большевика-подпольщика Пеклеванова.

ШАХМАТНЫЙ КЛУБ

6 февраля мы сообщили о начале V Всероссийских командных соревнований по шахматной композиции. Были также даны темы по разделу двухходовых задач. Сегодня мы расскажем об остальных трех темах этих заочных соревнований.

ЕЩЕ ТРИ ТЕМЫ

3. Трехходовка. По крайней мере, в двух тематических вариантах белые должны на втором ходу сыграть королем (каждый раз поновому), ставя черных в положение цугцванга. Цугцванг и после начального хода. Пример:

№ 307.

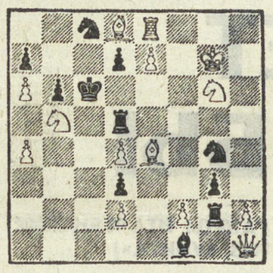

Мат в 3 хода.

Решение: 1. Лg8! Цугцванг. 1... gf 2. Крf8! Цугцванг; 1... gh 2. Крh8! Цугцванг.

Не проходят: 1. Лf8? gf!, 1. Лh8? gh!

4. Многоходовка. Последовательное освобождение линии (или линий) от белых и черных фигур для осуществления мата или главного плана. Число ходов — не более 10. Пример:

№ 308.

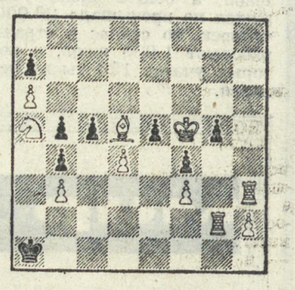

Мат в 5 ходов

Решение: 1. Лh5! («таинственный» ход ладьей!) 1... g4 2. Кр:g4 e4 3. С:e4 c4 4. К:c4 bc 5. Ла5×. Вот в чем дело! Приводимый пример — элементарное выражение темы.

5. Этюд. Мат превращенной легкой фигурой. Пример:

№ 309.

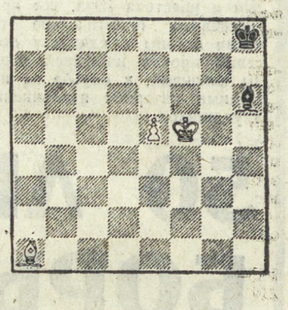

Выигрыш.

Решение: 1. Крg6 Сg7 2. e6 Крg8! 3. e7 Сf8 4. e8С! Са3 5. Сg7 и 6. Сf7×.

Если 1... Сf8, то 2. Крf7 Са3 3. e6 Крh7 4. Сg7 Сb4 5. Сf8, с выигрышем.

О заданных темах можно прочитать в книге Е. Умнова «Современная шахматная задача», дополнительные примеры можно найти в «Альбомах ФИДЕ». Требования, изложенные в заданиях, **минимальные.** Желательны усложнения и расширения тем, **но не изменения заданий.**

Любители шахматной композиции! Присылайте свои задачи и этюды на указанные темы. Последний срок 15 апреля с. г. Желаем вам успехов!

МАТЧИ ПРЕТЕНДЕНТОВ

Двенадцатая партия четвертьфинального матча претендентов на шахматную корону мира между В. Корчным и Э. Мекингом закончилась победой бразильского гроссмейстера. Счет в матче стал 2:1 в пользу Корчного.

В матче Т. Петросян — Л. Портиш одиннадцатая партия не игралась из-за болезни Петросяна. Счет в этом матче также 2:1 в пользу советского гроссмейстера.

Отдел ведет **П. СТЕПАНОВ.**

В СВОБОДНУЮ МИНУТКУ

Кроссворд

По вертикали: 1. Спортивная игра. 2. Вымышленное имя писателя. 3. Роман Гончарова. 4. Персонаж из романа Л. Н. Толстого «Анна Каренина». 5. Музыкальное произведение для одного исполнителя. 6. Областной центр на Украине. 8. Вращающаяся часть электрической машины. 9. Вид нарушения правил в боксе. 10. Область залегания горных пород. 11. Кровеносный сосуд. 16. Основание статуи, постамент. 17. Часть ходового механизма часов. 18. Сознательная деятельность. 19. Струнный смычковый музыкальный инструмент. 20. Вид электросвязи. 22. Соревнование. 25. Столица Норвегии. 27. Опера Дж. Верди.

По горизонтали: 3. Отепленное помещение для зимовки пчел. 5. Советский шахматист, экс-чемпион мира. 7. Систематизированное собрание однородных предметов. 9. Исполнитель ролей в балаганных представлениях. 10. Раздел кибернетики. 12. Запрет. 13. Плодовый кустарник. 14. Лицемерное, угодливое восхваление. 15. Группа из трех островов в южной части Тихого океана. 16. Наслоение на поверхности металла. 18. Новгородский князь, основатель династии. 20. Приток Оби. 21. Город в Оренбургской области. 23. Столица Кипра. 24. Отражатель лучей, исходящих от источника света. 26. Советский писатель и педагог. 28. Порт на берегу Охотского моря. 29. Город в Горьковской области.

Составила **В. ЗЫРЯНОВА.**
Каменск-Уральский.

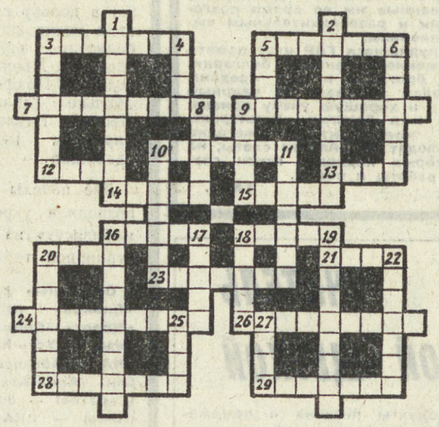

КРИПТОГРАММА

I. 1, 2, 3, 4 — советский электротехник. II. 5, 6, 7, 8, 9 — вклад в общее дело. III. 10, 11, 12, 13, 14, 15 — деревянный настил.

Разгадав криптограмму, прочтете народную пословицу.

Составил **В. МОРОЗОВ.**
Краснотурьинск.

11	5	6	1	14	9	10	8
12	5	–	8	9	4	15	10
8	12	5	–	7	2	6	10
8	12	5	1	9	11	5	6
1	9	14	15	4	3	10	4
9	–	8	9	4	15	10	8
12	5	–	13	12	10	4	9

Ответы (см. № 22)

ЛОГИЧЕСКАЯ ЗАДАЧА: Кленов Леонид знаком с Данилиным. Данилин Петр знаком со всеми, кроме Бартенева, Бартенев Михаил знаком с Атаровым и Ивановым. Иванов Олег знаком с Бартеневым, Атаровым и Данилиным. Атаров Николай знаком со всеми, кроме Кленова.

ЧАЙНВОРД: 1. «Уралочка». 2. Авербах. 3. Хомич. 4. Чупин. 5. Никонова. 6. Алиев. 7. Вейс. 8. «Селтик». 9. Картинг. 10. Гейм. 11. Маракано.

РЕБУС: «Врагу там не пройти, где наша отвага стоит на пути».

Логическую задачу правильно решили: И. Дружинина, Р. Мансурова, Л. Кобзева, Н. Мельникова (Свердловск), Т. Блохина (п. Двуреченск, Сысертский район), А. Ефимов (В. Салда). Один ребус первыми решили: В. Власов (Краснотурьинск), А. Сальникова, А. Воронова (Богданович), Н. Багаутдинова (Серов). Все три задания решили: И. Попов (Красноуральск), В. Морозов (Краснотурьинск), Л. Основина (Свердловск).

НАШЕ СПРАВОЧНОЕ БЮРО

ТВ

Среда, 13

ПЕРВАЯ ПРОГРАММА

11.00 — МОСКВА. Программа передач.
11.05 — Цв. тел. Утренняя гимнастика.
11.20 — Новости.
11.30 — Цв. тел. Для детей. «Откуда берется электричество», «Солнечные часы».
12.00 — Музыкальная программа по письмам зрителей.
12.30 — Цв. тел. «Красное вино». 2-я серия.
17.30 — Свердловск. «На марше — синеблузники». Цеховая агитбригада Богословского алюминиевого завода — победитель зонального смотра.
18.15 — МОСКВА. «Наука сегодня». К 250-летию АН СССР.
18.45 — Страницы творчества писателя Ю. Олеши.
19.30 — Цв. тел. Для детей. «Умелые руки».
20.00 — Новости.
20.15 — Для детей. «Веселые нотки».
20.35 — «Москва и москвичи». Телевизионное обозрение.
21.10 — Цв. тел. «Красное вино». 3-я серия.
22.15 — Цв. тел. Чемпионат СССР по хоккею. «Спартак» — «Крылья Советов», 2-й период.
23.00 — «Время».
23.30 — Продолжение трансляции хоккея.
00.10 — Цв. тел. «Наши соседи».

ВТОРАЯ ПРОГРАММА

17.50 — Свердловск. Учебная программа. История КПСС. I курс. Коммунистическая партия в борьбе за восстановление и перестройку народного хозяйства страны на основе новой экономической политики.
19.10 — Общая химия. I курс. Термохимия.
20.30 — Теоретическая механика. II курс. Введение в динамику. Дифференциальные уравнения движения материальной точки и системы материальных точек.
21.45 — Новости.
22.00 — Р. Щедрин. Сцены из балета «Анна Каренина».

Четверг, 14

ПЕРВАЯ ПРОГРАММА

11.00 — МОСКВА. Программа передач.
11.05 — Цв. тел. Утренняя гимнастика.
11.20 — Новости.
11.30 — «Советский характер». Телеочерк.
12.00 — «Огни цирка».
12.45 — Цв. тел. «Красное вино». 3-я серия.
17.15 — МОСКВА. Программа передач.
17.20 — «Птицей летящие». Премьера документального телефильма.
18.00 — «Русская речь».
18.45 — «Исследование Восточной Сибири».
19.15 — Цв. тел. «Разучите песню». И. Лученок. «Комсомольская юность».
19.30 — Для школьников. «Сильные, смелые, ловкие».
20.00 — Новости.
20.15 — Цв. тел. Для детей. «Сехат». Документальный фильм.
20.30 — «Ленинский университет миллионов». «Воспитание бережливого отношения к социалистической собственности». Репортаж с Московской хлопчатобумажной фабрики имени М. В. Фрунзе.
21.00 — Концерт-вальс.
21.20 — «От всей души».
23.00 — «Время».
23.30 — «В гостях у И. С. Козловского». Музыкальная программа.
00.25 — Цв. тел. Чемпионат СССР по легкой атлетике в закрытом помещении.

ВТОРАЯ ПРОГРАММА

19.10 — Свердловск. Программа передач. Новости.
19.20 — «Дирижер о дирижерах». Народный артист РСФСР М. Паверман рассказывает о Ю. Темирканове.
20.05 — «Внимание: газ». Научно-популярный фильм.
20.15 — Для вас, малыши.
20.35 — Новости.
20.50 — «У нас на НТМК». «Блюминг-1500 — пусковой объект».
21.20 — Русская классика на экране. «Волки и овцы». Фильм-спектакль. 1-я серия.

РАДИО

ЧЕТВЕРГ, 14 ФЕВРАЛЯ

6.30 — Программа передач. **6.35** — Областные известия. **6.45** — «Страницы классики». (Гайдн. «Времена года»). **7.15** — Гимнастика для детей. **7.25** — Обзор областных газет. **7.40** — «Плоды труда и поиска». Рассказ о новых изделиях на ВДНХ. **7.50** — Объявления. **8.15** — Новые записи. (Произведения западных композиторов в исполнении гитариста В. Деруна). **9.10** — Объявления. **16.45** — Обзор газеты «Вечерний Свердловск». **16.50** — Дневник зрителя и объявления. **18.00** — Программа передач. **18.02** — Объявления. **18.15** — Передача «Я люблю музыку». **18.55** — «Внимание: технические новинки». **19.00** — **Программа радиостанции «Юность» из Москвы. 20.00** — Областные известия **20.15** — Объявления. **20.20** — «Дело всех и каждого». (Об участии общественности в соблюдении законности и борьбе с правонарушениями в Красноуфимском районе). **20.35** — Программа передач. **20.40** — **Передачи из Москвы.**

ТЮЗ

СВЕРДЛОВСКИЙ АКАДЕМИЧЕСКИЙ ТЕАТР ОПЕРЫ И БАЛЕТА им. А. В. ЛУНАЧАРСКОГО

Сегодня СЕВИЛЬСКИЙ ЦИРЮЛЬНИК с участием **Г. ОЛЕЙНИЧЕНКО.**
14-II ИСПАНСКИЕ МИНИАТЮРЫ
15-II ЕВГЕНИЙ ОНЕГИН с участием засл. арт. УССР **В. АНИСИМОВА.**

СВЕРДЛОВСКИЙ ДРАМАТИЧЕСКИЙ ТЕАТР

Сегодня ВАЛЕНТИН И ВАЛЕНТИНА
14-II ПЕРЕХОЖУ К ДЕЙСТВИЯМ
15-II ЧЕЛОВЕК СО СТОРОНЫ

СВЕРДЛОВСКИЙ ТЕАТР МУЗЫКАЛЬНОЙ КОМЕДИИ

Сегодня ЧЕРНЫЙ ДРАКОН
14-II ЛЕТУЧАЯ МЫШЬ
15-II ВЕСЕЛАЯ ВДОВА

ТЮЗ им. ЛЕНИНСКОГО КОМСОМОЛА

Сегодня в 19 ч. 30 м. ВИШНЕВЫЙ САД

КИНОКОНЦЕРТНЫЙ ТЕАТР «КОСМОС»
ПЕРВЫЙ ФЕСТИВАЛЬ ФИЛЬМОВ ГОСФИЛЬМОФОНДА СССР.
Сегодня и по 15-II
«НОВЫЕ ПОХОЖДЕНИЯ ШВЕЙКА» (СССР).
«МОСТ ВАТЕРЛОО» (США).
Сеансы: 11.30, 16, 20-15.

СЕГОДНЯ В КИНОТЕАТРАХ:

ОКТЯБРЬ — **Принц Баяя.**
СОВКИНО — **Просчет в игре.**
УРАЛ — **Иван Васильевич меняет профессию. Печки-лавочки. Запрещенные игры.** В зале документального фильма **Вы идете по жизни. Репортаж без «героев». Разговор с сердцем. Интернациональная песня.**
СТАЛЬ — **Четвертый жених.**
ТЕМП — **Просчет в игре.**
РОДИНА — **И дождь смывает все следы...**
Им. МАЯКОВСКОГО — **Мое последнее танго. Мисс инкогнито.**
ПРОГРЕСС — **Сломанная подкова.**
ИСКРА — **И дождь смывает все следы... Пламя любви** (две серии).
ЭКРАН — **...А вы любили когда-нибудь?**
ЗНАМЯ — **Пламя любви** (две серии). **Принц Баяя.**
БУРЕВЕСТНИК — **Просчет в игре. Мужчины в ее жизни.**
ЮЖНЫЙ — **...А вы любили когда-нибудь?**
ЗАРЯ — **Погибший лес. Будни уголовного розыска.**
МИР — **Просчет в игре.**
СОВРЕМЕННИК — **А вы любили когда-нибудь?**

ПОГОДА

13—15 февраля по области ожидается облачная с прояснениями погода временами снег, местами слабые метели. Ветер юго-западный, 5—10 метров в секунду. Температура воздуха ночью 14—19, при прояснениях до 24, днем 12—17, на юго-западе ночью 9—14, днем 3—8 градусов мороза.

Редактор Г. ЧУКРЕЕВ.

Звоните: Редактор — 51-28-61. Зам. редактора — 51-38-75. Ответственный секретарь — 51-74-67. Секретариат — 51-47-26 и 58-95-48. Отдел рабочей и инженерной молодежи — 58-96-11 51-46-55. Отдел коммунистического воспитания — 51-60-33. Отдел комсомольской жизни и молодежных проблем, отдел сельской молодежи — 51-56-69. Отдел военно-спортивный — 51-39-09. Отдел учащейся молодежи — 58-93-89. Отдел литературы и искусства — 58-92-41. Отдел информации — 51-16-81, 51-28-32, 58-92-37. Отдел писем — 51-34-22. Фотокорреспондент — 51-38-28.

Пишите: 620219 Свердловск, Г. С. П. 153 ул. 8 Марта, 8. Редакция газеты «На смену!»

НС 24070. Заказ № 7077. Типография изд-ва «Уральский рабочий», Свердловск, проспект Ленина, № 49. Тираж 145 000