ПРОЛЕТАРИИ ВСЕХ СТРАН, СОЕДИНЯЙТЕСЬ!

НА СМЕНУ!

ГАЗЕТА ОСНОВАНА В 1920 ГОДУ

ОРГАН СВЕРДЛОВСКОГО ОБКОМА ВЛКСМ

№ 11 (9608). ◆ СРЕДА, 16 ЯНВАРЯ 1974 ГОДА ◆ Цена 2 коп.

XVII

ВЛКСМ

50

УДАРНЫЙ ТРУД, ОТЛИЧНАЯ УЧЕБА КАЖДОГО МОЛОДОГО ЧЕЛОВЕКА БУДУТ ЛУЧШИМ ПОДАРКОМ XVII СЪЕЗДУ ВЛКСМ, 50-ЛЕТИЮ СО ДНЯ ПРИСВОЕНИЯ КОМСОМОЛУ ИМЕНИ В. И. ЛЕНИНА.

(Из обращения участников областного слета молодых передовиков труда и учебы, воинов-отличников третьего, решающего года пятилетки к комсомольцам и молодежи Свердловской области).

КАЖДОМУ ДНЮ — ВЫСОКИЙ НАКАЛ!

На предприятиях области продолжается обсуждение Обращения Центрального Комитета КПСС к партии, к советскому народу. На прошедшем Всесоюзном комсомольском собрании молодежь подвела итоги 1973 года и наметила высокие рубежи на год определяющий.

На днях вышли в свет постановления ЦК КПСС, Совета Министров СССР, ВЦСПС и ЦК ВЛКСМ о дальнейшем развитии социалистического соревнования в промышленности и сельском хозяйстве. Главная задача, на которую обращают внимание все эти документы партии, — с первых дней 1974 года продолжить борьбу за успешное выполнение планов, за высокую эффективность труда на каждом рабочем месте, в каждом коллективе.

Лучшая молодая монтажница монтажно-сборочного цеха свердловского опытного завода «Промсвязь» — Елена Планина. Активная комсомолка отлично справилась с повышенными обязательствами прошедшего года, ударно начала новый.

Снимок Л. БАРАНОВА.

СЧЕТ ОТКРЫТ

Уверенно начали определяющий год пятилетки уральские шахтеры. Каждый день горняки комбината «Вахрушевуголь» вносят на свой лицевой счет сверхплановой продукции по тысяче тонн угля. С начала января ими отправлено по адресам девятой пятилетки уже пятнадцать эшелонов, груженных сверхплановым «черным золотом» Урала. Лидируют в социалистическом соревновании горняки разреза «Волчанский».

К НОВЫМ ПОБЕДАМ

На прошлой неделе был опубликован Указ Президиума Верховного Совета СССР о присвоении званий Героя Социалистического Труда, о награждении орденами и медалями СССР работников, отличившихся на строительстве первой очереди ЦХП ВИЗа. Среди награжденных орденом Ленина — бригадир комсомольско-молодежной бригады плотников Анатолий Коренев.

Бригада А. Коренева сейчас возводит вторую очередь уникального комплекса. По итогам соревнования среди комсомольско-молодежных коллективов в четвертом квартале прошлого года плотникам присуждено первое место. По-ударному они начали работать и в новом году.

Коллектив принял на 1974 год напряженный встречный планобязательство. Решено на 10 процентов увеличить производительность труда, улучшить качество работ, внести в фонд экономии за счет рацпредложений 2,5 тысячи рублей.

ПЕРВАЯ В СТРАНЕ

В канун Нового года в трубопрокатном цехе № 5 Первоуральского новотрубного завода государственная комиссия приняла в эксплуатацию первую в стране самонастраивающуюся систему управления станом-160. АСУ, включающая в себя три отечественных вычислительных машины, более сорока датчиков, позволит первоуральцам катать трубы на минусовых допусках. Нововведение даст экономию 2,5—3 тысячи тонн металла в год только в одном цехе. К пультам управления первой в стране автоматической системы управления, примененной на трубопрокатных станах, встали молодые инженеры.

Трубопрокатчики цеха № 5 уже открыли счет первой тонны металла, сэкономленного АСУ.

МАРШ ЮНЫХ

В. МАРТЫНОВА, секретарь обкома ВЛКСМ

Цвет твоего галстука сродни цвету нашего знамени, знамени великой и могучей Страны Советов. Рожденная на заре Советской власти, созданная Коммунистической партией, окруженная заботой и любовью Родины, росла и крепла Всесоюзная пионерская организация. 23 января 1974 года исполняется 50 лет со дня присвоения ей имени Ленина.

У нашего народа принято накануне большого события подводить итоги проделанной работы, определять новые рубежи. Пионерская организация Свердловской области вполне может гордиться своим вкладом в трудовую копилку уральцев.

Металлический лом, собранный пионерами, воплотился в эшелон железнодорожных вагонов, тракторы с названием «Пионерский». Только пионерами Верхней Пышмы и Захаровской школы Камышловского района заготовлены десятки тонн веточного витаминного корма. Школьниками посажены тысячи деревьев, кустарников, заложены сотни питомников; в школьных лесничествах проведены лесохозяйственные и лесовосстановительные работы на площади 12 тысяч 560 гектаров. В ходе ударного месячника по сбору макулатуры собрано более 25 тонн макулатуры. А сколько пионеров помогало старшим в уборке урожая? Среди них лучшие пионеры Ачитской, Пышминской, Маминской школы Каменского района.

Много полезных дел на счету пионерии Среднего Урала. Ребята помогают старшим в труде, активно участвуют в озеленении своих городов и сел, выступают с концертами на заводах и фабриках, на полевых станах и в сельских клубах, свято чтят память павших борцов, готовятся стать защитниками Родины. В ходе пионерского марша еще теснее сплотились наши ряды. И рядом с тобой дорогами пионерского марша идут твои старшие друзья — вожатые. Хочется сказать добрые слова в адрес пионервожатой дружины имени Героя Советского Союза Вересова школы № 90 Нижнего Тагила Алевтины Котовой, под руководством которой дружина добилась звания правофланговой. С нетерпением ждут ребята своих вожатых-производственников: Игоря Склярова, мастера службы связи Асбестовского рудоуправления (он руководит кружком радиооператоров в городском Доме пионеров), Виктора Данилюка, подручного вальцовщика Первоуральского новотрубного завода (он шефствует над пионерским отрядом в школе № 8 Первоуральска). Вот такие инициативные, умеющие зажечь ребят комсомольцы — на переднем фланге в пионерских дружинах.

Через несколько дней пионерия всей страны выстроится на линейку Всесоюзного пионерского сбора.

Что же нужно сделать, чтобы интересно, а главное полезно для тебя и твоих товарищей прошел Всесоюзный пионерский сбор?

Конечно, каждое пионерское звено, каждый отряд и дружина должны подготовиться к этому серьезному разговору. Сейчас каждый пионерский отряд готовит рапорты, в которых говорится, как идет борьба за повышение успеваемости, каких успехов добился каждый пионер, шагая маршрутом Всесоюзного пионерского марша «В страну знаний».

О многом, например, могут рассказать мальчишки и девчонки из правофланговой дружины имени Павлика Морозова 8-й первоуральской школы. Пионеры этой дружины добились стапроцентной успеваемости. Здесь созданы рейдовые бригады по проверке выполнения домашних заданий, хорошо организовано индивидуальное шефство над отстающими. За отличные показатели в учебе и общественной работе эта дружина занесена в Книгу почета Первоуральского горкома КПСС. Больших успехов в учебе добились также правофланговые пионерские дружины имени В. Николаевой-Терешковой полевской школы № 14, дружины асбестовской школы № 25, свердловской школы № 10 и другие.

Но говоря об успехах, нельзя забывать и о том, что предстоит еще сделать, чтобы в каждом классе исчезли не только «двойки», но и «тройки». А для этого нельзя забывать, что пионерское звено, отряд — это единое целое. И плохой ответ на уроке твоего товарища — это прежде всего сигнал тревоги для всего коллектива.

Безусловно, успешное выполнение основного пионерского закона возможно лишь в том случае, если не успокаиваться достигнутыми результатами. А путей для повышения успеваемости много: это и пионерский сбор, посвященный опыту отличников, и проведение классных часов и факультативов по тем или иным предметам, и наконец, постоянный пионерский контроль за приготовлением домашних заданий.

На Всесоюзном сборе речь также должна идти и о том, какой вклад ты внес в то, чтобы твой пионерский отряд жил еще интересней. Интересных дел в минувшем году было много: экскурсии и трудовые десанты, работа в октябрятской звездочке и следопытский поиск.

И все-таки часто еще приходится слышать, как ребята жалуются на то, что скучно у них в классе. «Вроде бы план работы отряда составлен, сборы и классные часы проводятся, а вот, неинтересно...» Сейчас, когда пионерия определяет свои новые рубежи, необходимо, чтобы еще раз состоялся откровенный разговор об ответственности за порученное дело, о личном участии каждого пионера в жизни своей дружины.

«Жить, учиться и бороться, как завещал великий Ленин, как учит Коммунистическая партия». Эти слова торжественного обещания юного пионера раскрывают широкий простор для инициативы отрядов и звеньев. И большое значение здесь приобретает изучение жизни и деятельности великого вождя.

Во многих школах нашей области есть ленинские комнаты и музеи. Самые светлые и памятные события в твоей жизни происходят именно здесь. Здесь прошел твой первый школьный урок, здесь ты впервые произнес слова пионерской клятвы.

Работа в ленинской комнате, музее, поиск новых интересных материалов, Ленинские чтения, походы по местам, связанным с жизнью и деятельностью вождя,—это приобщение к самому главному, к тому, что определяет всю деятельность пионерской организации.

Пятьдесят лет с именем Ленина. Пятьдесят незабываемых славных лет. И все эти годы, как клятва верности заветам Ильича, на всю страну звучит звонкий голос советской пионерии «Всегда готовы!».

ДАЕШЬ ВСТРЕЧНЫЙ!

ВЫЗОВ ТАГИЛЬЧАН

Нижний Тагил. Высокогорский рудник. Шахта «Магнетитовая» имени 50-летия Октября. Комитет комсомола. На стене — вымпел ЦК ВЛКСМ, завоеванный комсомольско-молодежной бригадой бурильщиков Геннадия Кутуева, первой на шахте, руднике, в рудоуправлении принявшей встречный план.

Комсорг бригады бурильщик Юрий Ермилов и секретарь комитета комсомола шахты Геннадий Бородин отвечают сегодня на вопросы анкеты, опубликованной в нашей газете в дни Всесоюзного комсомольского собрания.

1. Основные пункты встречного плана?

Ю. ЕРМИЛОВ: 1. В 1974 году мы набурим 17940 погонных метров скважин, обеспечив пятнадцатипроцентный рост объемов производства в сравнении с минувшим годом. Это означает, что семеро членов нашей бригады будут делать работу восьми человек.

2. Достигнем производительности труда на человеко-смену в 18,7 погонных метров вместо установленных заданием 16,7, что позволит нам повысить производительность труда в бригаде на восемь процентов в сравнении с планом.

3. К дню присвоения комсомолу имени Ленина набурим 700 погонных метров скважин сверх задания.

4. Выполним пятилетний план к 105-й годовщине со дня рождения В. И. Ленина.

Встречный план, принятый нами, покоится на фундаменте социалистических обязательств. Обязательства включили экономию инструмента, бережное обращение с техникой, повышение рабочей квалификации, общеобразовательного и экономического уровня знаний членов бригады, совмещение профессий и прочее.

Г. БОРОДИН: Буровики — основная профессия на шахте. На их плечах держится добыча руды. Каждый метр скважины, пройденный сверх задания, оборачивается тоннами сверхплановой руды. Комсомольско-молодежная бригада Г. Кутуева взяла обязательство набурить на две тысячи метров скважин больше против прошлого года. Такие вот встречные планы, принимаемые бригадами шахты, позволили руднику внести свою поправку к плану определяющего года пятилетки в пятьдесят тысяч тонн руды.

2. Когда был принят план? Каково участие в его разработке членов вашего коллектива?

Г. БОРОДИН: Геннадий Кутуев выступил с встречным планом в начале декабря с трибуны районной комсомольской конференции. Тогда же бригадир дал слово завершить задание четырех лет пятилетки к 20 мая 1974 года. Сегодня кутуевцы работают в счет июля.

Ю. ЕРМИЛОВ: В его разработке, помимо членов бригады, принимали участие экономисты, руководители шахты. Была проанализирована наша работа в минувшем году, определены границы наших передвижений с техникой на нынешний год. То есть рассчитан каждый наш шаг.

3. Какова его экономическая обоснованность?

Ю. ЕРМИЛОВ: Здесь, пожалуй, начинается самое интересное. Раньше мы не имели твердого задания. То есть работали, не зная, в какую цифру выльется общая протяженность набуренных скважин. Встречный план впервые определил наше задание на целый год.

Чтобы было яснее, сравню нашу бригаду с коллективом машиностроительного предприятия, которая добровольно обращается к администрации с просьбой повысить ей норму выработки, — в этом суть и нашего встречного.

Г. БОРОДИН: Отправной точкой для расчета плана стала выработка, достигнутая в минувшем году. Она — самая большая среди комсомольско-молодежных бригад рудника. Но мало точного расчета возможностей только членов бригады. Экономически обосновать план — это значит предусмотреть ряд организационно-технических мероприятий. Кроме твердого графика движения, утвержденного бригаде, приняты решения по своевременному и качественному обеспечению коллективов, принявших встречные планы, необходимыми инструментами, оборудованием, материалами. Составлена технологическая карта работ: бригада должна проводить не менее ста буровых смен в месяц.

4. Какой пункт плана вы считаете наиболее важным, трудным? От кого (от чего) будет зависеть его выполнение?

Ю. ЕРМИЛОВ: Я не смог бы выделить ни одного пункта плана. Каждый из них — еще один шаг, приближающий нас к выполнению главного обязательства — 22 апреля 1975 года мы должны отпраздновать день рождения В. И. Ленина и последний день нашей пятилетки. Для этого от каждого члена бригады требуется одно: знать цену рабочей минуте. Все очень просто: тот, кто хочет обогнать время, должен научиться считать минуты.

5. Какие меры со стороны руководства цеха (цехов-смежников, поставщиков и т. д.) нужны для реализации плана?

Ю. ЕРМИЛОВ: Составив свой встречный план, мы ниже записали: «Для выполнения обязательств по встречному плану просим обеспечить базу для его выполнения и перевыполнения:

1. Своевременно и качественно готовить место работы (это входит в функции бригад, приходящих в выработку вслед за проходчиками);

2. Наладить бесперебойное снабжение бригады необходимым инструментом;

3. Не отвлекать членов бригады на вспомогательные работы».

6. Какие меры морального и материального поощрения предусмотрены при выполнении плана?

Г. БОРОДИН: Сегодня на шахте рассматривается возможность изменения условий социалистического соревнования на 1974 год. Видимо, при подведении итогов за основу будет взято не выполнение нормы выработки членами бригады, а выполнение ею разбитого по месяцам задания встречного плана. Не выполнивший его не сможет претендовать на первенство в соревновании. Коллективам-победителям будет предусмотрена дополнительная добавка к премиям за первенство.

Комментарий горкома комсомола

Второй секретарь Нижнетагильского горкома комсомола Александр ШИЛОВ:

— В опубликованном на днях постановлении ЦК КПСС, Совета Министров СССР, ВЦСПС и ЦК ВЛКСМ «О Всесоюзном социалистическом соревновании работников промышленности, строительства и транспорта за досрочное выполнение народнохозяйственного плана на 1974 год» о встречных планах сказано, как о новом, более высоком уровне социалистического соревнования. С целью проанализировать работу по безусловному выполнению встречных планов мы решили взять под контроль три лучших комсомольско-молодежных коллектива города, связанных единой технологической целью. На годовую поверку мы вызываем бригаду бурильщиков Г. Кутуева, комсомольско-молодежную бригаду металлургов мартеновского цеха Нижнетагильского металлургического комбината Н. Пученина и комсомольско-молодежный коллектив токарей цеха метизов Уралвагонзавода, руководимый Л. Новокрещеновой.

Арбитром соревнования за выполнение и перевыполнение встречных планов этими бригадами и коллективами крупнейших предприятий Нижнего Тагила, работающих на одном сырье, просим стать редакцию областной комсомольской газеты «На смену!».

От редакции

Мы принимаем предложение тагильских комсомольцев. Перекличка горняков, металлургов и токарей будет проходить на страницах газеты по итогам каждого месяца. Редакция намерена также проанализировать на примере этих трех бригад роль комсомольско-молодежных коллективов в жизни представляемых ими предприятий. Интересуют нас и проблемы участия молодежи в решении вопросов производства и управления, эффективность соревнования комсомольско-молодежных коллективов в определяющем году пятилетки.

В ДОБРЫЙ ПУТЬ, «СТУДЕНЧЕСКИЙ МЕРИДИАН»!

Вышел в свет первый номер нового ежемесячного общественно-политического и литературно - художественного журнала ЦК ВЛКСМ и Министерства высшего и среднего специального образования СССР «Студенческий меридиан».

Номер открывается обращением «К читателям журнала «Студенческий меридиан» Генерального секретаря ЦК КПСС товарища Л. И. Брежнева.

В номере под заглавием «Слово о красном студенчестве» помещены материалы, рассказывающие о первых шагах нашей высшей школы, у истоков которой стоял В. И. Ленин, раскрывающие революционное единство и преемственность всех поколений советских студентов.

Главное внимание журнал отводит освещению проблем учебы, труда, коммунистического воспитания нынешнего поколения советских студентов, учащихся техникумов, насчитывающих в своих рядах около девяти миллионов человек. Подготовка специалиста, отвечающего современным требованиям, — такова магистральная тема первого номера журнала. Этой проблеме посвящены очерки и статьи П. Демидова, К. Смирнова, Р. Харитонова и другие. О жизни студенчества Острова Свободы рассказывает комсомольский работник В. Макаров.

В номере широко представлен отдел литературы и искусства. С новыми стихами выступают Андрей Вознесенский и Степан Щипачев, студенты различных вузов страны. Опубликована новая повесть Валерия Алексеева «Открытый урок». В картинной галерее «Студенческого меридиана» представлены молодые художники Латвии.

Студенческая песня, спорт, мода-74, полезные советы, юмор — все это содержится в первом номере нового журнала.

«В добрый путь!» — так назвал свое краткое послание новому журналу член его редколлегии дважды Герой Советского Союза летчик-космонавт СССР Алексей Елисеев.

«В добрый путь!» — говорят «Студенческому меридиану» миллионы студентов, учащихся техникумов, все его сегодняшние и будущие читатели.

К ЧИТАТЕЛЯМ ЖУРНАЛА «СТУДЕНЧЕСКИЙ МЕРИДИАН»

Мне доставляет большое удовольствие обратиться со словами сердечного привета к вам, наши юные друзья — студенты вузов, учащиеся техникумов, ко всем молодым читателям нового студенческого журнала.

В эти дни, когда по всей стране подводятся итоги третьего года пятилетки и с небывалым размахом развертывается всенародное соревнование за досрочное выполнение планов и обязательств 1974 года, мы по-особому ощущаем величие нашего времени. Рабочий класс, колхозное крестьянство, советская интеллигенция под руководством партии добились новых крупных успехов в коммунистическом строительстве. Значительно увеличился экономический потенциал страны, неуклонно повышается жизненный уровень народа. Еще более упрочилось социально-политическое и идейное единство советского общества.

Последовательно осуществляется выдвинутая XXIV съездом КПСС Программа мира. У советских людей хорошее настроение: твердым, уверенным шагом идет наша великая Родина к намеченной цели.

Нам, коммунистам первой страны социализма, радостно и приятно сознавать, что в борьбе за построение коммунистического общества активно участвует советская молодежь и ее боевой ударный отряд — Ленинский комсомол.

Весомый вклад в великие дела и свершения нашего народа вносит и советское студенчество. Подводя итоги решающего года пятилетки, мы с удовлетворением отмечаем возросшую ответственность студентов, учащихся техникумов за результаты своего главного труда — учебы.

Вместе с тем — и это особенно отрадно — наше студенчество, следуя хорошей традиции, ознаменовало третий год пятилетки новыми и — прямо скажем — значительными успехами в труде. 550 тысяч бойцов студенческих строительных отрядов самоотверженно трудились на важных объектах народного хозяйства. Активно участвуя в сооружении предприятий промышленности и сельского хозяйства, новых школ и жилых домов, они освоили один миллиард рублей капиталовложений. За все эти славные дела советские люди с радостью ставят вам, друзья, вузовскому комсомолу, отличную оценку.

Еще более ответственные и сложные задачи строительства нового общества ждут нас впереди. Вам, дорогие друзья, предстоит огромная работа на всех участках коммунистической стройки — работа, которая требует глубоких и прочных знаний, беззаветной энергии и страстности, творчества и новаторства, революционного энтузиазма. Вам предстоит пронести ленинскую эстафету борьбы и труда в будущее.

Центральный Комитет партии твердо уверен, что наша славная молодая гвардия — юность родины Октября, с честью выполнит эту историческую миссию, всегда будет учиться, бороться и работать так, как завещал нам великий Ленин.

Желаем вам, дорогие друзья, больших успехов в учебе и труде, в овладении нашим главным оружием — марксистско-ленинской теорией, — в повседневной борьбе за построение коммунистического общества.

Л. БРЕЖНЕВ,
Генеральный Секретарь ЦК КПСС.

ЗИМНЯЯ СПАРТАКИАДА НАРОДОВ СССР · 1974

СВЕРДЛОВСК ОЖИДАЕТ ФИНАЛИСТОВ

Десять дней Свердловск будет столицей III зимней Спартакиады народов СССР, финальные старты ее пройдут с 7 по 17 марта. Лыжный стадион, созданный на базе свердловского СКА, примет сильнейших гонщиков страны, на искусственной беговой дорожке спорткомбината «Юность» померяются силами наши лучшие скороходы, на стрельбище «Динамо», которое сейчас представляет собой первоклассный стадион для биатлонистов, поведут спор «стреляющие лыжники», а во Дворце спорта профсоюзов на ледяную арену выйдут фигуристы. На всех этих спортивных сооружениях сейчас ведется большая работа по подготовке их к финальным стартам Спартакиады народов СССР.

14 января в здании Свердловского облисполкома состоялось заседание оргкомитета по подготовке и проведению III зимней Спартакиады народов СССР, возглавляемого председателем облисполкома А. В. Борисовым. Были заслушаны сообщения представителей организаций и ведомств, которые ведут подготовку этих спортивных объектов к финальным стартам, оргкомитет высказал свои рекомендации, как лучше и в срок подготовить эти базы.

Завтра на старты V зимней областной Спартакиады — составной части народной Спартакиады — выходят наши спортсмены. По двум видам спорта они будут соревноваться на сооружениях, которые готовятся к финалу Спартакиады народов СССР — сильнейшие конькобежцы области выступят на беговой дорожке «Юности», а биатлонисты поведут спор на трассах и огневых рубежах стрельбища «Динамо».

На заседании оргкомитета были заслушаны доклады о готовности к областной Спартакиаде других спортивных сооружений — трамплина и слаломной трассы Высокогорского рудоуправления, горнолыжного комбината облсовета «Труд» на Уктусах, Центрального стадиона.

На заседании был заслушан также вопрос о культурно-шефской работе свердловчан в дни финалов всесоюзной Спартакиады.

Соревнование — вот главное оружие

ДОРОГА К ПОБЕДЕ

В РАЗГОВОРЕ о них можно услышать:

— Кучкильдина и Холманских? Да, их бригады работают что надо. Вот уж кто соревнуется, так соревнуется...

Кучкильдина — вожак комсомольско - молодежной бригады прессовщиц Богдановичского огнеупорного завода. Холманских возглавляет точно такой же коллектив, только средний возраст работниц у нее повыше. Бригады трудятся рядом, чуть ли не локоть в локоть. А значит, постоянно на виду друг у друга, подсчет продукции, выданной соперниками, могут вести не помесячно, не понедельно, а буквально каждый час. Пожалуй, эта близость рабочих мест и сделала их соревнование по-особому боевым, действенным.

С планом прошлого года прессовщицы справились успешно. Но об этом речь пойдет позже, а сейчас давайте посмотрим, что дало производству, лично рабочим социалистическое соревнование.

— По-моему, главное, чему научило прессовщиц трудовое соперничество, — это умение считать, анализировать, — говорит председатель цехкома Г. П. Бубенщиков. — Я имею в виду отношение работниц к экономической стороне дела. Именно умение правильно оценить и понять потребности производства, свои возможности натолкнуло их на мысль выйти с предложением о сокращении состава бригады с шести человек до пяти. Причем, после этого выработка не снизилась, а, наоборот, постоянно растет.

Это — яркий пример хозяйского, добросовестного отношения к делу. И, как знать, смогли бы мы привести его сегодня или нет, если бы каждая из бригад не стремилась достичь как можно более высокой производительности труда.

Социалистическое соревнование заставляет труженниц вникать в суть производства, в его технологию. Каждая прессовщица знает: чем меньше остается неиспользованных резервов роста эффективности производства, тем больше возможностей стать лидером соревнования.

Учитывают абсолютно все. Например, уже давно бригады меняются прессами. Месяц коллектив работает у одного агрегата, месяц у другого. Прессы одинаковые, производительность у них равная. Но расстояние, которое проходит изделие от формовки до них, различное. Разница небольшая, но работа показывает, что и на этом можно выиграть. Чтобы условия труда были равны, а значит, и оценка победителей объективна, прессовщицы решили меняться станками.

Ни за той, ни за другой бригадой не числится каких-то особых, ценных рационализаторских предложений. Главное, за счет чего им удается ежедневно перекрывать сменные задания, — четкая организация труда. У каждой работницы есть свои обязанности. Бригадир стоит у пресса. Эта работа наиболее важна и ответственна. Но если потребуется, бригадира всегда могут подменить. В коллективах полная взаимозаменяемость.

Мы назвали несколько фактов, из которых видно, что прессовщицы стремятся как можно полнее использовать внутренние резервы производства. Для работниц нет исключения, много или мало дают эти резервы. Ведь именно из них и складываются те сверхплановые проценты, которые записаны в бригадных обязательствах на 1974 год.

С первых дней нового года оба коллектива перевыполняют сменные задания. Но сейчас говорить о каких-то особых достижениях, анализировать результаты соревнования еще рано. Лучше вернуться к недавним событиям и рассмотреть ход социалистического соревнования, выполнение обязательств прошлого года. Мы увидим рубежи, которых достигли прессовщицы и от которых начинают они отсчет дел в определяющем году пятилетки.

Начнем с производственных пунктов. Бригады давали слово ежемесячно выполнять задание на 125 процентов. Этот пункт обязательств они перевыполнили. Если взять выпуск сверхплановой продукции с начала пятилетки, то выходит, что оба коллектива работают уже в счет декабря нынешнего года. Опережение на целый год!

А вот как шло соревнование по кварталам прошлого года. За первые три месяца прессовщицы из бригады А. Холманских выдали продукции на 137 процентов. Молодежь отстала на один процент. Небольшое отставание, вроде бы и говорить не о чем, но самолюбие задето. И об отставании не раз шла речь и на бригадных собраниях, и во время перерывов, перед началом смены. Разбирали свою работу, анализировали, почему отстали.

Во втором квартале бригада А. Кучкильдиной добилась успеха, который до конца года не удалось повторить. Выработка составила 143 процента! На десять процентов больше, чем в коллективе А. Холманских. И вплоть до декабря комсомольско-молодежная бригада уже не уступала соперникам место лидера.

Примечательно, что когда речь заходит об итогах соревнования, прессовщицы говорят не только о «производственных» пунктах. Каждая из них охвачена той или иной формой учебы.

— Я даже затрудняюсь сказать, кто более добросовестно относится к занятиям, — говорит руководитель школы коммунистического труда первого года обучения В. Н. Комлев. — Вот недавно проверяли знание темы «Народное хозяйство СССР». Хорошо отвечали Раиса Пермикина, Валентина Сурина, другие прессовщицы...

По-боевому начали соревноваться бригады с первых дней нового года. Каждая из них приняла встречный план-обязательство. На их основе, на основе обязательств других коллективов и отдельных рабочих был разработан встречный план цеха. Трудящиеся дали слово не менее 98 процентов продукции сдавать с первого предъявления, годовой план по формовке полуфабриката выполнить к 24 декабря и выдать сверх него семь тысяч тонн годных изделий. За счет использования внутренних резервов производительность должна подняться на пять процентов.

Закончится январь, и в бригадах пройдут собрания. Прессовщицы подведут итоги социалистического соревнования за первый месяц, рассмотрят и проанализируют ход выполнения встречных планов-обязательств. А пока они прикладывают все силы и умение к тому, чтобы результаты их работы были еще выше.

Д. ВИКТОРОВ.

Богданович.

Союз нерушимый

УКРАИНСКАЯ ССР

Детали машин из гранита

Производство нового вида продукции — так называемых «диванов» для предприятий черной металлургии началось на Янцевском гранитном карьере. По форме и размерам они похожи на настоящие диваны, но предназначены для травильных ванн жестекатальных станов. Только гранит может успешно противостоять здесь пагубным воздействиям солей и кислот. Первая партия такой продукции отправлена Магнитогорскому металлургическому комбинату.

Другой своей новинкой каменотесы порадовали металлургов «Запорожстали» — для них изготовлен экспериментальный вал двухметровой длины. Он заменит металлический главный барабан на травильной линии цеха холодного проката и будет служить в несколько раз дольше прежнего.

Выпуск деталей машин из гранита в карьере непрерывно растет. Сейчас здесь изготавливают жернова и вальцы для мельниц, изделия для крахмалопаточных, фарфорофаянсовых и арматурно-изоляторных заводов.

РСФСР

С начала пятилетки на фабриках и комбинатах Ленинградского текстильного объединения установлено более двух тысяч единиц нового оборудования и около трех тысяч — модернизировано. Полностью обновлен станочный парк ниточных комбинатов. На ткацко-красильной фабрике имени Желябова смонтировано 370 бесчелночных ткацких станков советского производства, которые позволили расширить ассортимент выпускаемых тканей, снизить шум в цехах, улучшить условия и повысить производительность труда.

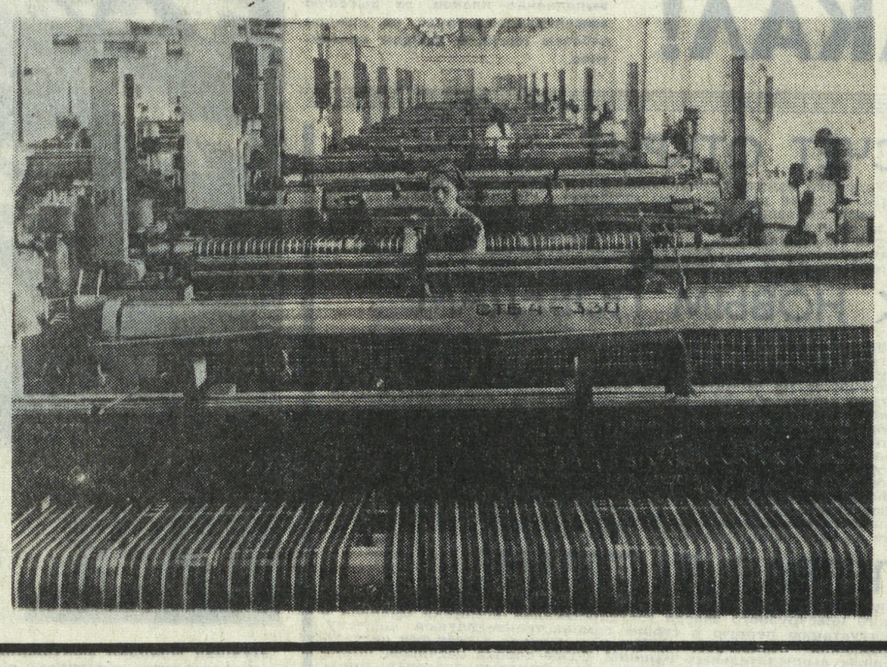

На снимке: новые советские бесчелночные ткацкие станки СТБ-330, установленные в цехах Ленинградской ткацко-красильной фабрики имени Желябова. (АПН).

ШРМ — учебный цех пятилетки

ДЕЛА ШКОЛЬНЫЕ — ДЕЛА ЗАВОДСКИЕ

«За успехи, достигнутые в смотре-конкурсе «Каждому молодому труженику — среднее образование», наградить дипломом ЦК ВЛКСМ, ВЦСПС и Министерства просвещения СССР вечернюю (сменную) школу № 1 города Серова».

(Из постановления).

Диплом этот был вручен школе в октябре прошлого года. В прошлом же году комиссия Министерства просвещения РСФСР, рассмотрев работу металлургического завода имени А. К. Серова по повышению общеобразовательного уровня молодых рабочих, одобрила опыт комсомольской организации завода по проведению смотра-конкурса «Каждому молодому труженику — среднее образование». Комитет комсомола получил Почетную грамоту министерства. Между двумя этими наградами есть прямая связь. Дело в том, что металлургический завод имени Серова является базовым предприятием ШРМ № 1.

Сначала несколько цифр. На заводе работает около 2000 комсомольцев. План набора в ШРМ в этом учебном году выполнен на 100,4 процента. По перспективному плану развития завода предусматривается охватить учебой в ШРМ все 100 процентов молодых рабочих, не имеющих среднего образования. Современное производство предъявляет все более высокие требования к рабочему, и поэтому в перспективном плане учитывается не только развитие технической оснащенности предприятия, повышение производительности труда, но и общеобразовательный уровень рабочих, ибо от этого тоже в немалой степени зависит решение производственных задач, поставленных перед заводом. Дела школы, ее заботы стали делом общезаводским.

Несколько лет назад на заводе впервые была создана комиссия по содействию вечерней школе. Возглавляет ее сейчас заместитель директора завода Борис Павлович Легенин. Основную работу в комиссии ведут комсомольские активисты завода.

В комитете комсомола есть тетрадь посещаемости и успеваемости учащихся вечерних школ. Тетрадь как тетрадь. Такие ведутся на многих предприятиях. Но здесь интересно другое: успеваемость. Зачастую в некоторых комсомольских организациях упускают именно эту сторону работы с учащимися ШРМ. А на нашем заводе это все учитывается. И учитывается вот с какой целью. Каждые полгода лучшим из лучших учащимся - производственникам присваивается звание «Отличник учебы — передовик производства». Так, например, в прошлом полугодии это почетное звание было присвоено В. Ведерникову — электрику аглофабрики завода, ученику 9 класса ШРМ № 1 и В. Горожанцеву, слесарю сортопрокатного цеха, учащемуся 11 класса. Моральный стимул в сочетании с материальным дает неплохие результаты. Все меньше появляется в тетради успеваемости неудовлетворительных оценок, растет производительность труда.

Связь со школой... Она осуществляется круглый год. Еще в феврале отдел кадров совместно с комитетом комсомола готовит предварительные сведения по заводу о тех молодых рабочих, кто имеет неполное среднее образование. В марте — апреле этот план рассматривается и корректируется в цехах. В мае директор завода издает приказ, в котором имеются контрольные цифры набора в ШРМ.

В течение учебного года еженедельно начальники цехов, смен докладывают директору завода о том, как учатся и работают учащиеся ШРМ. А групкомсорги цехов отчитываются на расширенном заседании комитета комсомола. После заседания комсомольские активисты цехов отправляются в школу, чтобы на месте с педагогами обсудить наболевшие вопросы.

Хорошей традицией стало проведение выездных заседаний комитетов комсомола непосредственно в цехах. В этом году прошли заседания в крупносортном, транспортном цехах.

Иногда получается так, хорошо налаженная система «комитет комсомола — школа» не срабатывает в более узком кругу «бригада — ученик». Так, например, это было в ремонтно - механическом цехе и в цехе металлоконструкций. Но мы провели несколько рейдов и проверок по цехам. Потом вопросы эти были обсуждены в кабинете директора, куда были приглашены не только начальники цехов, но и бригадиры, учащиеся, пропускавшие занятия. Беседа эта помогла, сейчас положение в этих цехах несколько улучшилось.

В ШРМ № 1 нет проблемы отсева — проблемы, волнующей многие другие вечерние школы. И это не случайно. Потому что дела школьные — это прежде всего дела общезаводские.

А. СЕРЕБРЯКОВ,
заместитель секретаря комитета ВЛКСМ.

На линейке — правофланговые

Встречая праздник

Большими успехами в учебе и труде встречают пионеры Нижнего Тагила 50-летие со дня присвоения пионерской организации имени В. И. Ленина.

Большую помощь своим старшим товарищам — тагильским металлургам оказали пионеры 89-й, 6-й, 58-й и других школ Нижнего Тагила, проведя ударную неделю по сбору металлолома.

Победители этого соревнования удостоились чести присутствовать на юбилейной плавке, когда на НТМК была выплавлена 100-миллионная тонна стали.

Запевалами всех добрых дел являются пионеры правофланговых дружин. Во многих из них уже состоялись торжественные линейки, где ребята рапортовали о своих достижениях.

А двадцать третьего января лучшие пионерские активисты соберутся на торжественном приеме в горкоме ВЛКСМ, чтобы рассказать об опыте своей работы, наметить планы на будущее.

Опыт лучших — всем дружинам

Активно включились в подготовку к 50-летию со дня присвоения пионерской организации имени В. И. Ленина пионеры Красноуфимска.

В пионерских дружинах города проходят сейчас сборы, на которых ребята рапортуют о том, с чем пришли они к этой знаменательной дате.

Но подготовка к юбилею — не только смотр достижений, но и серьезный разговор о планах дальнейшей работы, распространение опыта лучших дружин и отрядов.

Именно с этой целью проводятся сейчас проверка школьных пионерских комнат, совместные показательные пионерские сборы.

23 января будут подведены итоги конкурса на лучшую пионерскую комнату, и пионерским дружинам-победителям будут вручены почетные грамоты горкома ВЛКСМ.

«Мы помним ленинский завет»

Сейчас во всех пионерских дружинах Краснотурьинска идет заключительный этап операции «Костры пионерской отваги», которая была разработана городским пионерским штабом.

Первых три этапа: «С веселым другом барабаном», «На знамя пионерское равняйтесь», «Моя Родина — СССР» уже прошли во всех школах. Каждый из этих этапов отражал одно из направлений Всесоюзного пионерского марша «Всегда готов!» На заключительном этапе операции «Мы помним ленинский завет: без знаний коммунизма нет» во всех дружинах города будут подводиться итоги по успеваемости. Какой отряд, дружина окажется лучшей — покажет слет пионерской организации, который состоится в предпраздничные дни и будет посвящен 50-летию со дня присвоения пионерской организации имени В. И. Ленина.

Как повяжешь галстук...

В 69-й школе Свердловска есть хорошая традиция. Пионеры, вступающие в комсомол, передают свои красные галстуки младшим товарищам, октябрятам. На днях в 7 «а» классе этой школы состоится сбор, который ребята назвали «Прощание с красным галстуком». На этом сборе ребята будут говорить о пионерской атрибутике и символике, о делах и походах, о всем том, чем живет пионерия, страна дружных и веселых людей. А когда закончится сбор, семиклассники-комсомольцы, вчерашние пионеры, торжественно вручат свои галстуки октябрятам из 3 «а».

Письмо от Долорес Ибаррури

Недавно в правофланговом пионерском отряде школы № 58 города Камышлова ребята получили письмо от Долорес Ибаррури. Уралец Петр Пуртов, именем которого назван правофланговый отряд, вместе с Рубеном Ибаррури боролся за свободу Испании. Пуртов погиб в этих боях.

Ребята 58-й школы ведут широкую переписку с родственниками Пуртова, в школьном музее отведена целая экспозиция, в которой собраны письма, материалы, вещи Петра Пуртова.

На торжественном сборе, посвященном памяти героя, пионеры познакомили своих гостей с письмом и написали ответ Долорес Ибаррури.

Твои наставники

РАДОСТЬ МАСТЕРА

За столом сидит человек в черном костюме. Высокий лоб, спокойный, суховатый взгляд сквозь стекла очков. Потом, когда он наденет рабочий халат и берет, он будет выглядеть совсем по-другому. Останется подтянутость, но исчезнет внешняя административная сухость. Лицо будет добрее, черты его покажутся мягче. Этот человек — мастер производственного обучения учебного цеха Первоуральского новотрубного завода Геннадий Романович Егоров.

— Да, обучаю токарному делу. Работа трудоемкая. Чтобы стать специалистом хотя бы «средней руки», нужно не менее пяти лет проработать за станком. Мы обучаем ребят полгода. Я раньше пытался выяснить у новичков, кто хочет по-настоящему стать токарем. Бывали случаи, все в голос заявляли: «Не хотим...» Пришлось перейти на другие позиции. Сейчас я не пытаю, есть желание или нет. Конечно, у каждого может быть своя мечта. И дверь в нее приоткрыта: за плечами все-таки среднее образование. Но зайдет с кем-нибудь из ребят о подобном речь, скажу: «Раз пришел на завод, изволь освоить специальность. В жизни пригодится. Мечта от тебя не убежит, а пока ты получишь трудовую закалку».

Выпускники Егорова остаются на заводе. Их можно встретить в цехах № 28, 26, 5 и других. Есть и такие, кто, сдав на разряд, поступил учиться на очное отделение вузов, техникумов. Так, три года назад Геннадий Романович обучил профессии токаря 16 человек. Пятеро из них в тот же год стали студентами. Трое из пяти: Люда Хлызова, Таня Бородина, Оля Ильяшенко избрали для себя специальность, «азы» которой познали у Егорова, — обработку металлов резанием.

Да, на место мастера нужен особенный человек. Влюбленный в свое дело, отличный специалист, и главное — умеющий найти общий язык с молодежью. Одного энтузиазма недостаточно. Дело ведь не только в том, чтобы ребята освоили технологические операции «от» и «до». Воспитание молодого человека — вот что главное.

Есть ли призвание у Егорова? Без сомнения. Только Геннадий Романович называет его проще — «тягой к делу».

— Бывают у нас и происшествия, — голос у Геннадия Романовича негромкий, ровный, но здесь улавливаешь в его интонации горечь. — Помню Славу Чечушкова, из тех, кого зовут трудновоспитуемыми. Осечка с ним вышла...

Интересно, какой след оставил в жизни таких подростков мастер Егоров? Может, ответят на этот вопрос письма, что хранятся в рабочей папке Геннадия Романовича?

«...Здравствуйте, дорогой Геннадий Романович. Ответ от вас получил. Я очень рад, что все ребята хорошо сдали экзамены. Наверное, наш набор вам запомнился надолго. Да, неприятная вышла история, но я даю честное слово, вину свою искуплю. Я сейчас думаю о многом.

У вас уже идет новый набор. От всего сердца желаю вам успешно провести этот учебный период, чтоб не было таких ребят вроде нас с Омельченко...

До свидания. Вячеслав Чечушков».

В молодости бывает в чем-то неустойчивость: во взглядах, стремлениях, характере. И, значит, во всех случаях кстати «плечо» старшего товарища — отца, учителя, друга или мастера. Попадется в группе мальчишка из неблагополучной семьи, Геннадий Романович узнает об этом в самом начале обучения, почувствует по поведению подростка. Но не станет рассуждать с ним «о высоких материях». Просто выделит его для себя. Когда есть за что, и честь воздаст по заслугам, и отчитает, коли потребуется. С равной меркой, как ко всем остальным в бригаде, относится Геннадий Романович к такому воспитаннику. Самолюбия его не ущемит, не обидит недоверием. А если случится у того оплошность в работе, не будет ее вспоминать при каждом удобном случае.

Знает свое дело Егоров в совершенстве. Ребят обучает на совесть. И радуется мастер, когда видит, что беспомощность сменяется первыми успехами, что появляется слаженность в рабочем коллективе, зарождаются интерес к профессии, рабочая гордость.

...В классе для теоретических занятий трое мальчишек и девочка — сегодняшние ученики Егорова. Стаж их работы невелик — всего два месяца. Что они могут сказать о своем наставнике? Подчеркнуто независимый, Володя Николаев отвечает коротко: «Справедливый...» Валя Суворова вспоминает:

— Когда пришли первый раз на теорию, мастер Валентина Дмитриевна Планидкина сказала: «В соревновании ваша группа должна стать первой. Бригады Геннадия Романовича, как правило, лучшие в цехе».

Мнение Юры Сивкова:

— Строг, дисциплину любит.

Коля Калякин подтверждает:

— Да, требовательный мастер.

Они очень разные, эти четверо. Сохранят они верность профессии, которой обучит их Егоров, или останется только воспоминание о начале трудовой биографии, судить трудно. В одном я уверена: уроки Егорова проявятся в их отношении к делу.

Т. ВАЛЕК,
сотрудница городской газеты «Под знаменем Ленина».

Первоуральск.

СОУЧАСТНИКИ ПОНЕВОЛЕ

Поговорим о будничном

ЧЕТЫРНАДЦАТИЛЕТНЯЯ Иринка сбежала с урока. Вместе со всем классом. Неизвестно, где кончается причина и начинается повод уйти с черчения, нелюбимого для других урока, но факт остается фактом — сбежали. И Иринка ушла со всеми, хотя черчение — ее любимый предмет. Через два дня в дневнике Иринки стояла жирная двойка по поведению...

Объяснение в семье шло бурно.

— Значит, все побежали, и ты тоже? — допытывались родители. — Проявила, так сказать, солидарность?

Иринка чуть не плакала, но термин усвоила.

Так ли уж редко мы бываем свидетелями проявления такой вот солидарности? И вообще, где кончается подлинная солидарность и начинается мнимая? Где проходит граница между коллективизмом и его извращенным эквивалентом, который прикрывает свое уродство таким громким названием — солидарность.

Пример с четырнадцатилетней девчонкой я привела потому, что именно в этом возрасте начинают путать два понятия: коллективизм и лжеколлективизм. Наверно, четырнадцать лет и есть та граница, которую человек переступает, уходя из детства в юность. И, переступив ее, он может и должен отвечать за свои поступки, он обязан научиться отличать настоящее от подделки...

А как же получается в жизни? Может, он не очень показателен, тот случай с «побегом», в котором участвовала Иринка? А может, именно с таких вот невинных «проделок» и начинают путать эти разные понятия...

В одной школе случилось ЧП. Девятиклассник избил своего товарища. Особенно жестоким ударом парень швырнул его на батарею. Ударясь, тот потерял сознание. При этом присутствовали все ребята из этого класса, но никто даже не помог ему подняться... Стоявшие вблизи ребята из параллельного класса понесли его в медпункт, вызвали «скорую помощь (у него оказалось сотрясение мозга). А одноклассники стояли у стенки... Они стали соучастниками поневоле.

А потом состоялось комсомольское собрание. Все отдали свои симпатии не пострадавшему, а... «обвиняемому». Дело в том, что последний пользовался большим авторитетом в классе. Этот авторитет был заработан за счет крепких кулаков и хорошо «подвешенного» языка. Оказалось, что пострадавший вступился за своего друга, который пользовался в классе репутацией безобидного и не мог, не умел соответственно ответить на шутки классного «юмориста». Почувствовав отпор и желая защитить свой авторитет, «остряк», по его собственному выражению, неосторожно отодвинул обидчика...

Не с этого ли случая в сознании пятнадцатилетних ребят, а сейчас вполне взрослых людей, извратились понятия «коллективизм» и «солидарность»?

КАКУЮ же эволюцию претерпели их взгляды сейчас, во взрослой жизни? Существует ли связь между школьными взаимоотношениями в классном коллективе и тем, как этот вчерашний девятиклассник понимает солидарность по отношению к другим людям, пусть совсем незнакомым?

Вспомним примелькавшиеся, обыденные случаи на городском транспорте и присмотримся к ним повнимательнее.

...Она сидела у окна в переполненном автобусе. Ей было шестнадцать-семнадцать лет, не больше. Пьяный мужчина, почти опираясь на девчонку, что-то говорил ей несвязно, к счастью, но по отрывкам можно было догадаться о гадком содержании его слов. Девушка испуганно жалась к соседке. А он, склонившись к ее лицу, отвратительно дышал перегаром.

По щеке девчонки покатилась слеза. Она низко, точно уличенная преступница, наклонила голову. А тот через каждые две минуты еще и рявкал:

— Какая остановка?

И, не получив ответа от нее, кидался к окну, пугая пассажиров.

Стоявшие рядом мужчины терпеливо, как кондуктор, объявляли ему каждую остановку. Наконец, он вышел, точнее, его бережно вывели под руки пассажиры... А девчонка, выйдя из автобуса на следующей остановке, села на скамейку и заплакала. Тихо, чтобы никто-никто не заметил. И — никто не заметил...

А вот еще одна, довольно обычная «трамвайная» ситуация. В вагон вошел пьяный, едва державшийся за поручни парень. Он грязно ругался, беспрерывно падая то на одного пассажира, то на другого. От него брезгливо отворачивались. А те, кто мог, старались пробраться в другой конец вагона. И все возмущались... про себя. Но, конечно же, и тут нашелся один, у которого не выдержали нервы, и указал пьяному хулигану место, где ему положено сейчас быть.

Что тут началось!

— Ты, что, хочешь, чтобы с него в вытрезвителе тридцатку взяли? И тринадцатой зарплаты лишили? А у него — жена, дети... — перебивая друг друга, возмущались сердобольные пассажиры.

И сделавший замечание виновато втягивал голову в плечи — совсем как расшалившийся школьник. А истинный виновник ехал героем. Ему и место уступили, и денег за проезд не потребовали: только поезжай, милок!

Что поделаешь — солидарность... Да еще мужская. Шутка ли?

В другой ситуации «солидарные» мотивировали свое сочувствие... престольным праздником.

В третьей — бабушка, оберегавшая сквернословившего щалопая, ястребом накинулась на девчонок, возмущенных нецензурной бранью:

— Небось сами-то с парнями до полуночи целуетесь!

ПРИМЕРОВ можно привести множество. Каждый из них очень красноречиво подчеркивает, где солидарность мнимая, а где — настоящая. И в общем-то, подумав, любой взрослый человек сможет верно разграничить эти понятия. Но весь вопрос в том — а часто ли мы задумываемся над тем, что делаем? Часто ли осмысливаем происшедшее, не спустя несколько времени, а именно в тот момент, когда это необходимо? Не становимся ли мы сами порой жертвой стихийной солидарности?

Вот знакомая всем нам картина — вычитанная ли в книгах, увиденная ли в жизни.

Изрядно согретые алкоголем, идут «стенка на стенку» противники. Парни одного поселка — против другого, одной улицы — против другой... Почему? Да потому, что одному из всей этой толпы показалось, что его обидели, что на него не так посмотрели. Это — тоже форма солидарности. Завязывается драка. Неважно, кто виноват. Самое главное в этой ситуации — «наших бьют!» Поэтому — хватай дубину и бей любого, кто подвернется под руку. Попадется нож — используй и его... И когда происходит трагедия, отвечать приходится такому вот солидарному...

А потом пишутся гневные письма во все инстанции. Пишут родители, пишут товарищи... Пишут о том, какой он хороший, добрый, отзывчивый. Пишут опять же из солидарности, не задумываясь о причинах.

Можно повысить меру наказания за недостойное, мягко говоря, поведение, штрафовать и «прорабатывать» на собраниях возмутителей спокойствия. Но есть ли уверенность, что, например, на суде пострадавший не станет выгораживать обидчика? Кто даст гарантию, что свидетели не будут защищать хулигана, изобретая все новые и новые оправдания?

Соучастие в уголовном преступлении, молчаливое, преступное молчание уголовно наказуемы. А как наказать «сердечных» пассажиров в том же автобусе? Ведь порой вред, приносимый ими, больше, чем от явных преступников. И то, что некоторые называют солидарностью, на самом деле лишь ее форма, когда не обращается внимание на суть дела.

Вспомним еще раз это традиционное: «Наших бьют!» Пусть «наши» во сто крат более неправы, пусть правы «ихние». «Наших бьют!» Звучит, как сигнал к активному действию. Но ведь у человека, кроме рук и ног, есть еще пять органов чувств. Есть, наконец, воля, разум. И мелким, подленьким страстишкам он может и должен противопоставить что-то более надежное, мудрое, человеческое.

Е. ВАСЬКОВА.

мир сегодня

Пакшская АЭС — символ дружбы ● Ударная сила агрессивного блока ● «Ночь протеста»: в колоннах — тысяча юных борцов

В братских странах социализма

«ЗВЕЗДА НОВОГО ГОДА»

Мерный шум землеройных машин, лязг гусениц мощных бульдозеров, глухие удары экскаваторных ковшей о мерзлую землю, вереницы грузовиков со строительными материалами... Все это услышит и увидит каждый, кто в эти дни приезжает в местечко Пакш. Здесь, близ рыбацкого поселка, знаменитого прежде разве что наваристой пакшской ухой, развернулось сооружение первой в Венгрии атомной электростанции. Совет Министров ВНР объявил новостройку крупнейшей в 1974 году. По призыву венгерского комсомола в ней участвуют тысячи юношей и девушек со всей страны.

«Звездой нового года», «живым символом крепнущей советско-венгерской дружбы» называет пресса Венгрии Пакшскую АЭС. Она сооружается при техническом содействии Советского Союза.

Залогом успешного развития экономики Венгрии, подчеркивает газета «Непсава», служат расширяющиеся торговые и производственные связи с другими странами социалистического содружества, и прежде всего с Советским Союзом. Эту же мысль высказал при подписании советско-венгерского протокола о товарообороте на 1974 год министр внешней торговли ВНР Йожеф Биро.

Две трети внешнеторгового оборота Венгрии приходится на социалистические страны, причем половина этого объема — на Советский Союз. В 1974 году предусматривается увеличить товарооборот еще на 10—11 процентов и довести его более чем до двух миллиардов рублей. Венгрия поставит в СССР около шести тысяч автобусов «Икарус», современные станки, электронные приборы, комплектные лаборатории, лекарства и многие другие товары. Среди предметов советского экспорта в ВНР — различные машины и оборудование, 4,2 миллиарда киловатт-часов электроэнергии, 5,7 миллиона тонн нефти.

Успешно развиваются интеграционные связи между двумя странами, углубляется производственная кооперация. СССР и Венгрия плодотворно сотрудничают, в частности, в области алюминиевой и нефтехимической промышленности, производства средств вычислительной техники.

В. ФИЛИППОВ.
(АПН).

ИССЛЕДУЮТСЯ ПРОБЛЕМЫ ТРУДА

ВАРШАВА. Научные центры Польской Народной Республики проявляют большой интерес к исследованию социальных и производственных вопросов.

Большую работу в этой области проводит Варшавский институт труда и социальных проблем. Одна из важнейших сфер его деятельности — исследования, связанные с обработкой информации о спросе и предложении рабочей силы с помощью электронно-вычислительной техники.

План научной деятельности института на этот год предусматривает тесное сотрудничество с родственными научно - исследовательскими организациями стран — членов СЭВ. Намечается совместная разработка таких тем, как организация труда в условиях механизации и автоматизации производства, методология перспективного планирования в области труда.

Интересные социологические исследования проводятся на ряде промышленных предприятий страны.

Пятнадцать лет исполнилось лаборатории психологии и социологии труда при металлургическом комбинате им. Ленина в Новой Гуте. Постоянно растущий интерес промышленности к этой науке, укрепление связи ученых с производством привели к тому, что в настоящее время скромная лаборатория выросла в самостоятельный институт социологии при Ягеллонском университете в Кракове. Здесь проводятся исследовательские работы по заданию комбината и программе Польской академии наук. В скором времени институт превратится в своеобразный координационный центр в области промышленной социологии.

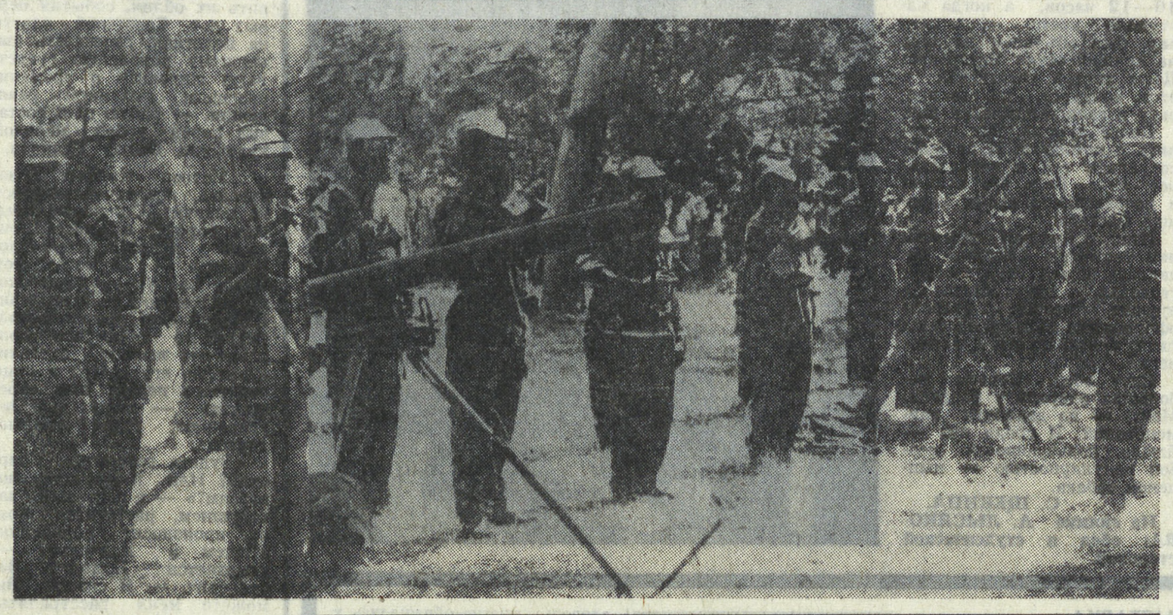

За полное освобождение

Мужественный народ Гвинеи-Бисау продолжает вооруженную борьбу за полное освобождение территории страны от португальских колонизаторов.

В освобожденных районах развертывается строительство новой жизни: действуют народные органы власти, открылись школы и больницы, налажено снабжение населения продовольствием и товарами первой необходимости.

На снимке: во время парада боевых отрядов в освобожденной части страны.

Фотохроника ТАСС.

Крупнейшая стройка Сирии

Полным ходом идут работы на строительстве Евфратского гидроэнергетического комплекса, сооружаемого в САР при содействии СССР. Сирийские гидростроители, вместе с которыми трудятся советские специалисты, прилагают все усилия для того, чтобы график выполнения работ точно соответствовал намеченным срокам. Они хорошо понимают, насколько важна сейчас для страны, вышедшей из тяжелого испытания последней войны, электроэнергия будущей ГЭС.

На снимке: здание ГЭС и плотина на Евфрате.

Фотохроника ТАСС.

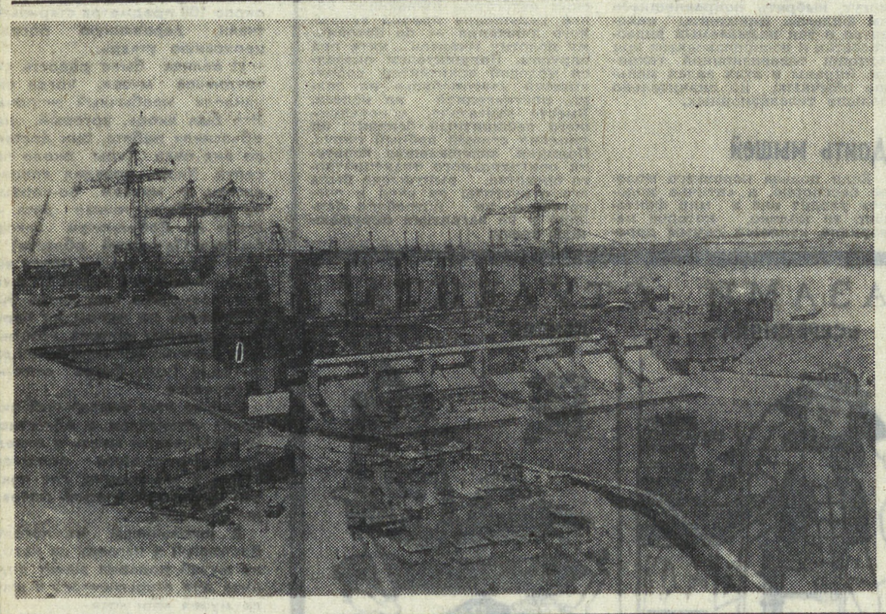

Западногерманские вооруженные силы — самые крупные в Западной Европе из всех стран, входящих в военный блок НАТО, они составляют главную ударную силу этого агрессивного союза. Бундесвер имеет самое современное оружие, он оснащен всеми видами его, за исключением ядерного. На содержание вооруженных сил в ФРГ расходуются огромные средства, военному производству уделяется особое внимание, всемерно рекламируются выгоды для молодых людей армейской службы: ее романтика, возможности, продвижения по служебной лестнице, материальные преимущества.

Такая забота о вооруженных силах Западной Германии проявляется теми кругами правительства ФРГ, которые всеми силами противятся разрядке международной напряженности и считают, что взаимоотношения между государствами должны строиться на фундаменте военной силы. К таким деятелям относится и министр обороны ФРГ Георг Лебер, который настойчиво ратует за дальнейшее расширение гонки вооружений в странах НАТО, за усиление мощи бундесвера. Свои призывы, как и многие реакционеры в ФРГ, министр мотивирует пресловутой «советской угрозой». И сторонники этой политики добиваются того, что бундесвер получает все новые и новые ассигнования, ежегодно побивая свои же рекорды военных затрат.

Об этом и рассказывает наша сегодняшняя подборка фактов.

ФАКТЫ СВИДЕТЕЛЬСТВУЮТ

РЕКОРДЫ БУНДЕСВЕРА

● Правительство ФРГ одобрило проект государственного бюджета на 1974 год. Как и в прошлые годы, главной статьей расходов являются военные ассигнования. Почти на полмиллиарда марок увеличится бюджет министерства обороны, который достигнет 27.554,5 миллиона марок. Кроме того, почти 1,4 миллиарда марок планируется израсходовать на «гражданскую оборону» и другие военные цели.

● В период с 1974 по 1977 годы сухопутные войска бундесвера получат 432 самоходные зенитные установки общей стоимостью 2 миллиарда марок.

● 175 самолетов американского производства «Фантом» должны войти в состав вооруженных сил ФРГ. Первые боевые машины уже поступили в подразделения бундесвера.

● По планам штаба военно-воздушных сил ФРГ в начале 80-х годов боевая авиация бундесвера будет насчитывать 800 самолетов, укомплектованных в 14 эскадрилий.

● Комиссия бундестага по вопросам обороны утвердила доклад министерства обороны ФРГ о закупке 322 боевых самолетов «Панавиа-200», над разработкой которого в течение многих лет работают фирмы Англии, Италии и ФРГ.

● На вооружение бундесвера поступает новая боевая машина пехоты «Мардер» западногерманского производства. Она имеет на вооружении 20-миллиметровую автоматическую пушку и 7,62-миллиметровый пулемет. «Мардер» имеет большую проходимость, но в отличие от других подобных машин не является плавающей. Экипаж машины состоит из 10 человек.

● К середине апреля 1973 года завод в Касселе выпустил 750 боевых машин пехоты «Мардер». Всего запланировано изготовить 1926 машин этого типа.

● Командование бундесвера разработало программу оснащения армии новыми вертолетами, предназначенными для борьбы с танками. Вертолеты эти будут западногерманского производства.

● В конце октября минувшего года на одной из западногерманских верфей начато строительство новой серии ракетных катеров, предназначенных для военно-морских сил ФРГ. Первый из них спущен на воду. Всего будет построено 10 таких катеров.

● Специалисты считают, что новый катер по возможностям своего применения превосходит все прежние торпедные катера военно-морских сил ФРГ. Вооружение катера: 4 ракеты, 2 пушки, 2 торпедных аппарата. Скорость — около 60 км в час.

● По данным иностранной печати, численность бундесвера на 1 июля 1973 составляла около 468 тысяч человек. Из них в сухопутных войсках примерно 319 тысяч, в военно-воздушных силах — 111 тысяч и в военно-морских силах — 37 тысяч человек.

● Западногерманская газета «Ди вельт» летом минувшего года сообщала, что в связи с ростом призывного контингента бундесвер уже к 15 октября должен иметь в своих рядах 481 тысячу человек.

● Более половины личного состава бундесвера — это кадровые унтер-офицеры и офицеры, а также унтер-офицеры, служащие в армии по контракту — то есть более половины западногерманских вооруженных сил состоят из профессиональных военнослужащих.

● Число унтер-офицеров и офицеров, служащих по контракту (от 2 до 15 лет), в настоящее время достигает 245 тысяч человек. В соответствии с имеющимися планами оно должно составить 272 тысячи военнослужащих.

● Сейчас число унтер-офицеров в западногерманской армии, согласно сообщениям печати ФРГ, достигло примерно 118 тысяч человек — рекордного уровня со времени создания бундесвера.

● Практика показывает, что почти половина унтер-офицерского состава бундесвера, закончив действительную службу, остается в вооруженных силах по контракту в среднем еще на 4 года.

● По данным иностранной печати, бундесверу не хватает трех тысяч офицеров, которые должны служить по контракту. Офицерский корпус в подразделениях бундесвера насчитывает 24 800 человек, из которых 20 600 служат по контракту.

● Инспектор сухопутных войск ФРГ генерал Хальдебрант выскажался за улучшение воинской структуры бундесвера путем увеличения числа солдат, служащих более долгий срок, чем военнообязанные, пришедшие в бундесвер по призыву.

● Увольняемые в запас резервисты бундесвера в течение трех месяцев будут находиться в положении лиц, которые решением министра обороны могут быть немедленно возвращены в подразделения, где они проходили действительную службу.

● На территории Баварии были проведены учения войск бундесвера под кодовым названием «Раубфегель». В них приняло участие около 12 тысяч солдат и офицеров.

● 3 500 солдат и офицеров бундесвера приняло участие в учениях по форсированию рек Эдер, Фульда, Верра и Везер. Учения длились несколько дней.

● Во время учебно-тренировочного полета западногерманского боевого самолета «Старфайтер», проходившего на высоте 5 000 метров, в районе Нинбурга, были «потеряны» две боевые ракеты весом по 150 килограммов.

1974 год начался в Индонезии новыми выступлениями молодежи и студентов, требующих решения острых социально-экономических проблем страны.

СТУДЕНТЫ ПРОДОЛЖАЮТ БОРЬБУ

В ночь перед Новым годом сотни студентов Бандунга и Богора, представители университетов других городов Явы, а также посланцы учебных заведений с Западной Суматры прибыли в индонезийскую столицу для участия в традиционных молодежных гуляниях, ежегодно проводимых в центре Джакарты. Однако на этот раз власти запретили их проведение, опасаясь, что эти гуляния выльются в политические манифестации. Поэтому местом сбора молодежи в нынешнюю новогоднюю ночь стал студенческий городок крупнейшего учебного заведения страны — Индонезийского университета. По инициативе студенческого совета там была проведена «ночь протеста», в которой участвовало около тысячи юношей и девушек.

Вслед за звуками гонга, возвестившего о наступлении Нового года, представитель студенческого совета зачитал собравшимся заявление, подвергающее резкой критике внутреннюю политику правительства. Иностранные капиталовложения и так называемая «иностранная помощь», говорится в заявлении, служат средством обогащения лишь ничтожной горстки людей, погрязших в коррупции. Между тем широкие массы населения испытывают на себе последствия нищеты и безработицы. В заявлении содержится призыв ко всем группам индонезийского общества выступить плечом к плечу в борьбе за лучшее будущее Индонезии.

Среди собравшихся находились представители рабочих Джакарты, присутствие которых опровергало измышления реакционной печати о том, что нынешние выступления студентов якобы не пользуются поддержкой широких масс населения. Заявление представителя организации портовых рабочих Джакарты о том, что трудящиеся «внимательно следят за действиями студентов и полностью поддерживают их борьбу», были встречены продолжительными аплодисментами.

Л. ЖЕГАЛОВ,
корр. ТАСС.

Джакарта.

«СПРАВЕДЛИВОСТЬ» АМЕРИКАНСКОЙ ФЕМИДЫ

...Они шли и убивали. Убивали всех подряд. Они делали это спокойно и умело. Их не могли остановить ни душераздирающий плач детей, ни стоны умирающих женщин и стариков. К концу «операции» деревня была стерта с лица земли. Погибли и пятьсот ее мирных жителей.

Это случилось 16 марта 1968 года. Весь мир облетела страшная весть о трагедии в южновьетнамской деревне Сонгми. Стало известно и имя человека, который руководил изуверской расправой над жителями. Им был лейтенант вооруженных сил США Уильям Колли.

Как ни изворачивались должностные лица в Пентагоне, но им все же пришлось под давлением мировой общественности отозвать Колли из Вьетнама на родину. Спустя почти два года после событий в Сонгми, в январе 1970 года на военной базе в Форт-Беннинге (штат Джорджия) началось слушание дела о кровавой расправе в южновьетнамской деревне. Состав преступления, даже и по американским законам, был налицо. Однако это ничуть не смутило защитников «героя Вьетнама». Прежде всего они попытались доказать, что чудовищная резня, устроенная Колли, это всего лишь действия офицера, который добросовестно выполнял свои обязанности.

Ничего не скажешь, было над чем призадуматься служителям Фемиды. Вместе с Колли они даже побывали в Южном Вьетнаме «для сбора оправдательных документов» и совершили воздушную экскурсию в Сонгми. Но ничего, кроме развалин и нескольких чудом уцелевших и насмерть перепуганных жителей, они там не увидели. Следствие отложили на неопределенное время, а самого Колли отправили под арест, который он отбывал... дома.

Домашний уют и атмосфера доброжелательности, которой был окружен преступник с самого начала следствия, расположили его к воспоминаниям. Так появились мемуары Колли, которые не без удовольствия публиковал журнал «Эсквайр» под заголовком «Признания лейтенанта Колли».

Хоть и с большими проволочками, но в 1971 году военный трибунал в Форт-Беннинге все-таки вынужден был расследовать дело о преступлении во вьетнамской деревне. Трибунал приговорил лейтенанта Колли к пожизненному тюремному заключению «за предумышленное убийство по меньшей мере 22 мирных жителей Сонгми». Но вынося этот приговор, служители правосудия наверняка предчувствовали, что их решение еще далеко не окончательное.

Практически так оно и вышло. Защитников и всякого рода радетелей у Колли было хоть отбавляй. Началось с того, что употребил свою власть бывший командующий 3-й армией генерал-лейтенант А. Коннор. Он нашел возможным смягчить приговор Колли до 20 лет тюремного заключения. Не растерялись и адвокаты военного преступника. Появились утверждения о психической неполноценности подсудимого.

И вот недавно военно-апелляционный суд рассмотрел «дело Колли». Суд утвердил приговор военного трибунала. Казалось бы, преступник наказан. Но не тут-то было. Защитники убийцы намереваются подать иск о пересмотре дела в гражданский апелляционный суд.

И у покровителей «палача Сонгми» есть все основания на успех «защиты». Они хорошо знакомы с «гибкостью» американского правосудия и еще лучше знают, кому оно служит. Так что можно не сомневаться, что будет сделано все, чтобы выгородить Колли.

Что же касается Колли, то он еще не провел в тюрьме и одного дня. Свой срок он до сих пор отбывает на собственной квартире.

«Колли — символ Вьетнама», писала влиятельная американская газета «Нью-Йорк таймс». К этому нужно только добавить, что деревня Сонгми и ее ни в чем не повинные жители, погибшие от рук карателей в американской форме, стали символом насилия и разбоя на земле свободолюбивого вьетнамского народа. Люди помнят Сонгми. Не забыты и тысячи других деревень «во славу Америки». И ради этой памяти они требуют наказания преступников.

В. ЧЕРТЕНКОВ.
(ТАСС).

спорт

● ВОЛЕЙБОЛ

И СНОВА «УРАЛОЧКА»

Вчера в Ворошиловграде и Ленинграде двенадцать женских волейбольных команд высшей лиги стартовали в очередном — 26-м чемпионате страны. Среди соискателей комплектов золотых, серебряных и бронзовых наград — волейболистки свердловской «Уралочки», после четырехлетнего перерыва вернувшиеся в «высшее общество». Наши землячки успешно выступили в минувшем сезоне — они завоевали впервые титул чемпионок России, а в чемпионате страны, в первой группе, были вторыми. Это и дало им право на три переходных матча с тульским «Пластиком», занявшим предпоследнее место в высшей лиге. Обыграв в Рыбинске тулячек, свердловчанки заменили их в группе сильнейших. Вместе с «Уралочкой» дебютируют в нынешнем чемпионате донецкий «Автомобилист» — победитель первой группы, сменивший краснодарское «Динамо».

Вместе с новичками выступают и «старожилы» высшей лиги: чемпион страны — «Динамо» (Москва), ЦСКА (Москва) — серебряный призер, «Искра» (Ворошиловград) — бронзовый призер, «Буревестник» (Одесса), «Локомотив» (Москва), «Нефтчи» (Баку), «Спартак» (Ленинград), «Автомобилист» (Ташкент), «Буревестник» (Киев) и «Буревестник» (Ленинград).

Формула нынешнего первенства — прежняя. Игры пройдут в два круга по туровой системе. С 15 по 20 января команды играют в Ворошиловграде и Ленинграде и заканчивают первый круг в Челябинске — с 8 по 14 февраля. Матчи второго круга будут проведены в Донецке и Свердловске (16 — 21 марта), 6—12 апреля в Москве пройдут заключительные матчи первенства. Аутсайдер покинет высшую лигу, а клуб, занявший предпоследнее место, сыграет переходные игры со второй командой первой группы. «Уралочка» стартует в Ворошиловграде вместе с «Локомотивом», «Автомобилистом» (Ташкент), «Искрой», «Буревестником» (Одесса) и «Динамо».

ПУТЕВКИ В ФИНАЛ

В четырех городах страны — Тбилиси, Одессе, Гродно и Каменске-Уральском — прошли полуфинальные соревнования чемпионата страны по волейболу среди девушек и юношей.

Пять дней в зале каменск-уральского спортивного клуба «Салют» шли поединки между сборными командами России, Латвии, Эстонии, Украины, Туркмении, Узбекистана, Москвы и Ленинграда. Встречи эти были напряженными, так как лишь по две лучших команды выходили в финал. У девушек победили волейболистки Латвии, на втором месте — сборная Российской Федерации, в составе которой выступали и юные уральские спортсменки. У юношей путевку в финал завоевали спортсмены России, которые были первыми, и волейболисты Эстонии, ставшие вторыми призерами турнира в Каменске-Уральском.

М. МЕНХИН,
председатель горспортсоюза.
Каменск-Уральский.

● ХОККЕЙ

ПОРАЖЕНИЕ—ДОМА, ПОБЕДА—В ГОСТЯХ

Команды восточной зоны второй лиги класса «А» начали игры второго круга. Нижнетагильский «Спутник» принимал одного из аутсайдеров зоны — барнаульский «Мотор». Гости сумели переиграть хозяев в первом периоде — 4:2. Правда, в следующей двадцатиминутке тагильчане сравняли счет, дважды поразив ворота соперников, но в заключительном периоде вновь уступили барнаульским хоккеистам — 1:2. Со счетом 6:5 победил «Мотор». «Кедр» (Свердловск) встречался на своем поле с сильной командой армейцев из Новосибирска, занимающей сейчас второе место в турнирной таблице, и потерпел поражение — 0:6.

Лидеры восточной зоны, армейцы Свердловска, начали второй круг играми в Орске с хоккеистами «Южного Урала» и добились в первом матче внушительной победы — 9:0.

В повторных матчах традицию первого дня нарушил только «Спутник», он взял реванш у «Мотора» — 3:1. «Кедр» вновь проиграл армейцам Новосибирска, но с разницей всего в одну шайбу — 3:4. Минимальное преимущество принесло победу свердловским армейцам в повторном матче с «Южным Уралом» — 3:2.

Лидером восточной зоны по-прежнему являются хоккеисты свердловского СКА, у них после 26 игр 46 очков. На втором месте армейцы Новосибирска, у которых 39 очков.

Н. БОРИСОВ.

КЛЮШКИ НА ЛЕД!

Сегодня встречей с куйбышевскими армейцами свердловский «Автомобилист» продолжит игры первенства страны. Вслед за куйбышевскими армейцами свердловчане будут принимать саратовский «Кристалл», а затем киевский «Сокол». Все эти матчи будут проведены в Первоуральске, во Дворце спорта новотрубного завода. Начало встреч в 18.30.

ТАБЛИЦА РОЗЫГРЫША
Положение команд на 16 января

	И.	В.	Н.	П.	Ш.	О.
«Кристалл» (Саратов)	28	21	2	5	130— 68	44
«Сибирь» (Новосибирск)	28	17	1	10	144— 87	35
«Салават Юлаев» (Уфа)	26	14	4	8	100— 74	32
«Молот» (Пермь)	26	14	4	8	105— 81	32
«Автомобилист» (Свердловск)	26	15	2	9	124—101	32
«Сокол» (Киев)	28	14	3	11	105—101	31
«Енбек» (Алма-Ата)	28	14	2	12	93— 85	30
СКА МВО (Калинин)	28	12	3	13	102— 95	27
«Торпедо» (Усть-Каменогорск)	28	12	1	15	103—124	25
«Локомотив» (Москва)	28	11	1	16	63— 72	23
«Металлург» (Новокузнецк)	28	10	0	18	83—132	20
«Химик» (Омск)	26	8	3	15	76—102	19
СКА (Куйбышев)	28	1	4	23	70—176	6

Игры в январе

Первая лига класса «А».

16—17. «Автомобилист» (Свердловск) — СКА (Куйбышев), «Локомотив» (Москва) — «Химик» (Омск), СКА МВО (Калинин) — «Салават Юлаев» (Уфа), «Молот» (Пермь) — «Кристалл» (Саратов), «Сокол» (Киев) — «Енбек» (Алма-Ата).

19—20: «Сибирь» (Новосибирск) — «Металлург» (Новокузнецк).

21—22. «Автомобилист» — «Кристалл», «Локомотив» — «Салават Юлаев», СКА МВО (Калинин) — «Химик», «Молот» — СКА (Куйбышев), «Сокол» — «Торпедо» (Усть-Каменогорск).

31 января — 1 февраля. «Автомобилист» — «Сокол», «Кристалл» — «Металлург», «Химик» — «Енбек», «Салават Юлаев» — «Торпедо», СКА (Куйбышев) — «Сибирь»

● КОНЬКИ

СПОР ВЕДУТ ЮНЫЕ

На катке свердловского спорткомбината «Юность» состоялись соревнования по конькобежному спорту среди детско-юношеских спортивных школ на приз ДСО «Буревестник». Юноши и девушки среднего и старшего возрастов выступали по программе спринтерского многоборья, а юноши и девушки младшего возраста бежали два раза по 500 метров.

Победителями этих соревнований в старшей возрастной группе стали: Светлана Бубенщикова — 208, 150 очка и Александр Раппопорт — 184,050 очка (оба из команды ДЮСШ «Юность»). В средней возрастной группе лучший результат показали Светлана Арефьева — 216,550 очка и Александр Акулов — 193,050 очка (оба из команды областной школы-интерната спортивного профиля). В младшей группе победили Ирина Ряпосова — 105.500 очка из команды спортинтерната и Владимир Чеванин — 100,800 очка из областного медицинского училища.

По итогам соревнований первое место завоевала команда школы-интерната спортивного профиля, второе — конькобежцы «Юности», третье — «Динамо».

Н. СУМКИН,
тренер.

ИТОГИ ТИРАЖА «СПОРТЛОТО»

Главным управлением спортивных лотерей подведены итоги 1-го тиража «Спортлото» и «Спортлото-2», проходившего 10 января в Москве.

«Спортлото»: шесть номеров угадано в двух карточках, выигрыш — по 5.000 рублей; сумма выигрышей для тех, кто угадал пять номеров, — по 1.313 рублей (220 карточек); четыре номера — по 35 рублей (8.859); три номера — по 3 рубля (142.087).

«Спортлото-2»: шесть номеров не удалось угадать никому; сумма выигрышей для тех, кто угадал пять номеров, — по 3.189 рублей (28 карточек); четыре номера — по 75 рублей (1.346); три номера — по 3 рубля (35.569).

НА ЭКЗАМЕНЕ... ЦЫПЛЕНОК ТАБАКА

Огромный светлый зал с мраморными колоннами, лепной потолок и полированные темно-коричневые столики, а на них, в вазах — ветки сосны.

Мы — в столовой Свердловского архитектурного института. Этот институт уже известен своим интересным кафе. И вот теперь — столовая, оформленная по проектам и эскизам студентов.

Отличное оформление — это одна сторона дела. Чтобы быть объективными в оценке столовой, узнаем мнение о ней от ее посетителей. Начнем наше знакомство вон с того крайнего столика. За ним сидят две студентки, обед у них уже закончен.

— Нашей столовой всего несколько дней, но она уже пользуется большой популярностью. Здесь очень приятно обедать, обеды просто замечательные, посмотрите меню, в нем всегда разнообразный выбор блюд. И потом, цены отвечают нашим возможностям. Каждая из нас заплатила за сегодняшний обед около 40 копеек.

К нашему разговору присоединяется заведующий кафедрой промышленной графики и начертательной геометрии Юрий Федорович Кондратьев.

— Отличная столовая. Вы только посмотрите, как в ней все учтено, продумано. Раздаточная линия в общем-то не нарушает общей гармонии зала. Главное, здесь не только обедаешь, но и по-настоящему отдыхаешь.

Вместе с прошлым годом ушли те времена, когда студенты архитектурного, используя часовой перерыв (а он был введен как раз в связи с отсутствием столовой), бегали по близлежащим кафе и столовым, простаивали в очередях и, как результат, часто опаздывали на лекции.

Три трудовых семестра работал в будущей столовой студенческий отряд «Сатурн-2». За четыре учебных семестра каждый студент института отработал по 10—12 часов, а когда наступило время оформлять зал, был объявлен конкурс на лучший эскиз интерьера. Даже ректор участвовал в этом конкурсе, по его проекту в зале выстилался пол.

Долго думали, как поступить с потолком. И решили: сохранить его в первозданном виде. Ведь его лепили в послевоенное время хорошие мастера.

Итак, в бывшем помещении ресторана «Восток» появилась новая студенческая столовая, где сохранены лучшие черты старого оформления зала и внесены свои оригинальные дополнения.

Идет обед. Совсем небольшая очередь у раздачи. Меню — из двадцати наименований. И среди них — блюдо, пользующееся особой популярностью — цыпленок табака.

С. ЩЕКИНА.

На снимке А. ЛЫСЯКОВА: обед в студенческой столовой.

ОВЕЯНО ДЫХАНИЕМ РЕВОЛЮЦИИ...

Идут годы. Все дальше удаляются от нас в прошлое события революции. Но память о них жива.

Немного сведений сохранилось о первых комиссарах Туринской ЧК. Восстановить их облик, события первых лет Советской власти на полотнах, рассказать нынешнему поколению средствами живописи о времени, овеянном дыханием революции, — такую цель поставил перед собой молодой художник Федор Удинцев.

...Матово мерцает, покачиваясь, позолоченный крест на цепочке. Склоненная рыжая борода. «Комиссар он, ваше превосходительство! Чекист!» — бормочет поп Чудов на ухо колчаковскому полковнику Касагранди. Неяркий свет лампы выхватывает из полумрака полковничью лысину, затейливую вязь его погон и лицо сидящего перед ним «арестанта» — лицо волевое, уверенное, глаза смелые, дерзкие.

«Будете говорить, Боярский? Или в молчанку поиграем?» — с показным благодушием, растягивая фразу, произносит полковник. «Зачем в молчанку? — усмехается Ермолай Васильевич. — Я скажу. Вы можете меня расстрелять, повесить. Но дело партии, власть Советов вам не задушить. Придет час, и снова водрузит народ знамя революции!» — «Антихрист!» — шипит Чудов...

Глухо стонут сосны под ветром. Белогвардейский офицер выстрелил Боярскому в голову, и потом звуки еще пяти выстрелов пронеслись над логом...

Сколько лет прошло! А не зарастает тропка к могиле первого районного председателя ЧК, яростно боровшегося с контрреволюцией. И на портрете он как живой. Неистовый, решительный. Под красным знаменем. Посмотрели дымковские старожилы на работу Удинцева, сказали: «Похож!». Трудно было писать Федору Васильевичу этот портрет. Он раскладывает передо мной старые, пожелтевшие от времени фотографии. Удивительно: на портрете Боярский гораздо более «живой», чем на снимках.

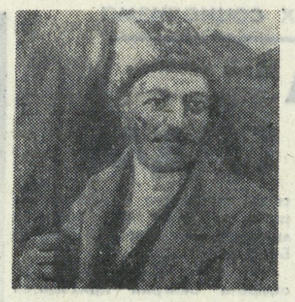

— Дважды портрет переделывал, — говорит художник. — Удалось?

Он много беседовал с очевидцами, искал архивные материалы в городском краеведческом музее, ездил на места событий. Большой следопытский поиск предпринял художник, прежде чем пришла удача.

Как зародилась мысль эта — воссоздать революционное прошлое Туринска? Задумал это Федор еще в деревушке Кумарья, затерянной среди лесов и болот, где он работал директором школы. Потом учился заочно в Московском институте культуры и работал в Туринской художественной мастерской. Теперь художник работает в Туринском Доме пионеров. Писал он вначале в основном пейзажи, неизменно украшавшие районные художественные выставки. Солнечный колорит, яркие краски привлекали внимание любителей живописи.

Тогда художник только начинал подходить к главной своей теме. Первым серьезным экзаменом стала работа над портретом В. И. Ленина. И вслед за нею — создание серии портретов и картин, воссоздающих революционное прошлое Туринска. Первые картины — это групповой портрет первых комиссаров Туринского Совдепа — Битте, Васадзе, Чичканова и Боярского на фоне Красного знамени. По крупицам собирал художник материал о своих героях — фотографии, отрывочные строчки документов.

Вместе с работой над окончательным вариантом группового портрета Федор Удинцев пишет большое полотно «Восстание в Туринске в 1919 году». Уже готов эскиз. Десятки фотоснимков, архивных выписок, книг собрал художник, восстанавливая детали восстания, о котором писал П. П. Бажов, как о крупнейшем революционном событии на Урале. На эскизе — площадь, именуемая теперь площадью Восстания. Среди повозок, толпы новобранцев возвышается фигура агитатора Андрияна Малкова.

Работает Удинцев очень много. И результаты его работы уже очевидны. Вскоре галерея картин Удинцева о революционном прошлом Туринска займет свое место в городском краеведческом музее.

Ю. КЛЮШНИКОВ.

На снимке: портрет комиссара Туринской ЧК Ф. Боярского, написанный Ф. Удинцевым.

ШАХМАТНЫЙ КЛУБ

БЕЛАЯ ЛАДЬЯ

В Невьянске проходили соревнования пионерских дружин области на приз обкома ВЛКСМ «Белая ладья». Борьбу вели юные шахматисты из Верхней Салды, Невьянска, Нижнего Тагила, Нижней Туры, Первоуральска, Ревды, Туринска, Свердловск представляли победители городских соревнований — команды школ № 130 и 67.

В итоге победу одержали шахматисты школы № 1 из Верхней Салды. На втором месте оказались пионеры Туринска, на третьем — Невьянска. Призы обкома ВЛКСМ получили Авдеенко (Свердловск, школа № 130), Щербаченко (Свердловск, школа № 67), Смышляев, Елин (оба — сборная Невьянска), Курносова (Нижний Тагил, школа № 58).

Учрежденные хозяевами призы получили тагильчане Нонна Курносова — за лучший результат (5 из 6) и Коля Курносов — как самый юный участник соревнований. (В команде Нижнего Тагила играло четверо Курносовых: три брата — семиклассник Ваня, четвероклассник Сережа, первоклассник Коля и сестра — второклассница Нонна).

Командам, занявшим второе и третье места, были вручены специально испеченные «шахматные» торты.

А. АДАБАШ.

ТВОРЧЕСТВО МОЛОДЫХ АВТОРОВ

Близится к завершению наш конкурс составления шахматных задач, объявленный для молодых авторов. Скоро мы подведем итоги этого соревнования и назовем имена победителей.

Сегодня предлагаем вам две новые задачи, поступившие на наш конкурс. Попробуйте найти их решение.

№ 301.
Виктор ЛУКАШОВ
Ставропольский край

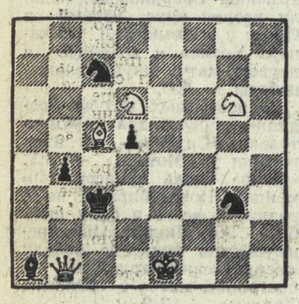

Мат в 2 хода.

Если в позиции № 301 пешку d5 заменить на белую, то получится новая задача с другим решением (так называемая «задача-близнец»).

№ 302.
Владимир СУВОРОВ
Свердловск

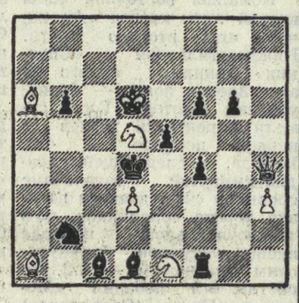

Мат в 3 хода.

Автор трехходовки № 302 композицией занимается второй год. Одна из задач В. Суворова удостоена отличия в 1-м городском конкурсе свердловских проблемистов.

Сообщаем ответы

№ 293. М. Семиколенных. 1. Лf2! «Красивая задача, хотя и не очень трудная для решения» (научный сотрудник УЛТИ В. Пупышев, Свердловск);

№ 294. А. Дурандин. По автору 1. Фf2 — цугцванг. 1... Крd5, Крf5, Крd3 2. Фе2, Фf3, Лd4. Побочное решение 1. Фе2.

№ 296. Последовало: 2. К:е6 Кр:е6 3. f4!, и черные теряют коня, так как на 3... еf (Кс6) будет 4. Сс4×!;

№ 297. Белые ставят мат в 6 ходов: 1. Лh8! 2. Лh5! 3. Лh1 4. Лd1 5. Ле1 6. е4×. Автор — М. Цуккер, 1967 г.

Первыми ответы сообщили: **В. Дивин, В. Рылов** (Н. Тагил), **В. Кольцов** (ст. Коуровка), **С. Шалгин** (Красноуральск), **А. Воробьев** (Первоуральск), **А. Гаврилов** (Красноуфимск), **В. Глухов, А. Битлер, В. Маслов, Г. Пинчук, М. Фазлыахметов** (все — Свердловск).

МЕЖДУНАРОДНЫЙ КОНКУРС

Одесский шахматно-шашечный клуб профсоюзов и газета «Вечерняя Одесса» объявили международный конкурс по композиции. Шесть разделов: двух- (судья В. Мельниченко), трех- (Ю. Гордиан) и многоходовых задач (А. Глущак), задач на кооперативный (Н. Нагнибида) и обратный мат (В. Чепижный), этюдов (А. Каковин). Не более трех композиций от автора в одном разделе. В каждом разделе — по три приза. Задачи и этюды (каждая позиция с решением и адресом автора в 3 экз.) присылать по адресу: **270001, Одесса-1, ул. Жуковского, 33, Одесский шахматно-шашечный клуб профсоюзов,** с пометкой **«Конкурс».** Срок — **1 июля 1974 г.**

В ПЕРВОЙ ПАРТИИ — НИЧЬЯ

САН-ХУАН, 15 января. (ТАСС). В первой партии четверть-финального матча претендентов на звание чемпиона мира по шахматам между Борисом Спасским и Робертом Бирном (США) была зафиксирована ничья на 44-м ходу. Бирн играл белыми.

ВЫСТАВКА

Картины юных

В Серовской детской художественной школе открылась выставка «Памятники истории и культуры нашей Родины». Организована она по инициативе Серовского отделения общества охраны памятников истории и культуры и коллектива школы.

Юные художники Серова представили графические, живописные работы, зарисовки. Они изобразили памятники архитектуры городов нашей страны, исторические места, панорамы городов-героев. Интересны рисунки Г. Судаковой, В. Полякова, О. Сибиряковой, Л. Рязанцевой, Д. Цаплина.

Свыше 100 работ представлено на выставке юных живописцев, учеников из художественной и общеобразовательных школ, из студии Дворца культуры металлургов.

ВЕЧЕР

Звучала песня

В березовской школе № 2 прошел вечер советской песни. Звучали песни известных современных композиторов А. Пахмутовой, А. Бабаджаняна, М. Таривердиева. Ребята провели конкурс на лучшее исполнение песни. Победили в нем учащиеся 10 «а» и 10«б» классов. Им был вручен большой торт — приз вечера.

Большой интерес у участников вызвало выступление уральского композитора Евгения Родыгина. Он рассказал ребятам о своей работе, о том, как создавалась любимая песня жителей нашей области — «Песня о Свердловске».

ДОБРЫЙ ДЕНЬ, УРАЛЬЦЫ!

НОВЫЕ ТОВАРЫ

«Осторожно! У обочины — машина»

Продукция Уралмашзавода — это не только гигантские экскаваторы, сверхмощные буровые установки, прокатные станы, но и широкий ассортимент товаров массового спроса. А в нынешнем году покупателями уралмашевской продукции станут и автолюбители. Если придется ночью или в непогоду остановить свой автомобиль у обочины шоссе, его будет охранять специальный аварийный знак, отражающий свет фар проходящего транспорта. Таких аварийных знаков будет изготовлено 120 тысяч штук.

На днях первые партии этих изделий были отправлены на торговые базы Свердловской области. Вскоре автолюбители Среднего Урала смогут приобрести в магазинах недорогой, надежный и удобный в пользовании прибор. А всего в этом году Уралмаш выпустит товаров широкого потребления на 5 миллионов рублей.

ФАРМАКОЛОГИЯ

Здоровье возвращают травы

Полынь, брусничный лист, череда, тысячелистник — в аккуратных коробочках продаются в аптеках травы, которые делают нас здоровыми, помогают сохранить силу, бодрость.

Имя Федора Павловича Журавлева знают в Нижнем Тагиле многие. Сбором лекарственных трав он занимается давно, многим собранные им целебные травы и корешки вернули здоровье, многие обращались к нему за помощью.

С самой ранней весны начинается для пенсионера Журавлева сезон работы. В нынешнем году он собрал 397 килограммов целебных трав! Теперь они продаются в городских аптеках № 317, 171, 367 и 87. Это большая помощь работникам здравоохранения города.

ТРАНСПОРТ

70 контрольных постов

ЛЕТ 15 НАЗАД НА ТРАКТЕ, ВЕДУЩЕМ ИЗ ВЕРХНЕЙ ПЫШМЫ В НИЖНИЙ ТАГИЛ, ПОЯВИЛСЯ ДОМИК, КОТОРЫЙ СТАЛ БАЗОЙ ИНСПЕКТОРОВ ДОРОЖНОГО НАДЗОРА И ОБЩЕСТВЕННЫХ КОНТРОЛЕРОВ БЕЗОПАСНОСТИ ДВИЖЕНИЯ. Это был первый в нашей области контрольный пост ГАИ. С тех пор сооружение таких постов развернулось на всех магистралях. Они оборудованы радиотелефонной связью, плакатами по безопасности движения, эстакадами для проверки технического состояния автомобиля и мотоциклов. Только что вступили в строй еще два контрольных поста — в Сухоложском и Талицком районах. Теперь в нашей области — 70 контрольных постов.

ПРИРОДА

Американская норка на Урале

На территории нашей области находятся восемнадцать государственных охотничьих заказников. Они созданы не только для учета, плановой охоты, но и для того, чтобы сохранить на нашей территории коренных «жителей» — лося, косулю, пушных зверей. Это особенно важно, потому что количество некоторых видов животных намного сократилось. Так, большая забота проявляется о зайцах, косулях, боровой птице.

Кроме того, сейчас успешно проводится акклиматизация «пришельцев» — американской норки (их сейчас насчитывается более 300), бобра.

ПРЕСС-СЛУЖБА «НА СМЕНУ!»

Полюбуйся на себя...

В американских клиниках для алкоголиков стал применяться новый метод лечения. Пациента, находящегося в состоянии опьянения, снимают на кинопленку. Позднее, когда он протрезвеет, «фильм» показывают ему во время каждой еды. По мнению врачей, психическое потрясение пациентов бывает настолько сильным, что значительно облегчает дальнейшее лечение традиционными средствами.

Фильм на выбор

В Стокгольме открыт кинотеатр нового типа. Он состоит из трех небольших залов от пяти-семи мест до нескольких десятков. Причем зрители сами могут выбрать понравившиеся им фильмы. Киноленты находятся в так называемых видеокассетах и воспроизводятся при помощи телевизионной техники. Экраны в этих залах меньше обычных, но значительно больше телевизионных.

Доить мышей

Если польза коровьего молока бесспорна, а «птичье молоко» уводит нас в мир фантазии, то молоко, которое наверняка является самым дорогим в мире, пользуется большим спросом у специалистов. Как сообщает статистическое управление швейцарского города Берна, стоимость литра этого драгоценного молока достигает 40 с лишним швейцарских франков. Речь идет о... мышином молоке, которое применяется в биологических и медицинских исследованиях.

Без перекуров

Английская фирма Дэйл Электрик в Лидое пригласила своих рабочих и служащих принять участие в конкурсе под девизом «Бросай курить!». Победителей ожидали премии, которые в канун Нового года были вручены 98 выдержавшим испытания из 140 человек, откликнувшихся на призыв правления фирмы. Расходы окупились с лихвой. Ведь бросившие курить перестали тратить время на перекуры. Сэкономленные «человеко-часы» фирма использовала для дополнительной работы на конвейере.

На шоссе под парусом

Недавно на одной из голландских автострад произошло явное нарушение правил дорожного движения — по бетонному полотну мчалась... яхта под парусом. Нарушителем оказался молодой архитектор, соорудивший «автомобиль» из лодки, поставленной на колеса. Вместо двигателя, использующего дефицитный бензин, он укрепил старый добрый парус. Полиция, задержавшая водителя оригинального транспортного средства, вынуждена была его отпустить: он ехал в воскресенье, не потребляя бензина и не загрязняя окружающую среду.

ПОИСКИ, ОТКРЫТИЯ

ЯКОРЬ СО ДНА ТУРЫ

То, что на Урале и в старые времена было развито судоходство, факт известный. А вот наглядно иллюстрировать этот факт до сих пор не удавалось. Счастливыми «первооткрывателями» уникального экспоната оказались школьники, ребята из школы № 1 поселка Восточный Верхотурского района, члены краеведческого кружка.

Участники экспедиции Свердловского областного краеведческого музея приехали в эту школу по приглашению ребят, которые передали в дар музею около 100 предметов старины — ткани, деревянную посуду, церковную утварь.

И велика была радость сотрудников музея, когда они увидели необычный экспонат. Это был якорь, который, как объяснили ребята, они достали со дна реки Туры около поселка. Якорь поведал специалистам о многом. Во-первых, на нем была точная дата — отлит на Добрянском заводе (ныне в Пермской области) в 1896 году. Он свыше метра высотой и весом 6 пудов 30 фунтов. Возможно, этот якорь был установлен на одном из паровых колесных катеров, которые в те далекие времена бороздили реку Туру. Якорь отлично сохранился.

Сейчас этот уникальный экспонат установлен в областном краеведческом музее в отделе дореволюционного прошлого Урала в экспозиции, где показан транспорт второй половины XIX века.

А школьникам из поселка Восточный в награду за находку музей подарил макет спутника для открывшегося в школе музея «Космос».

А. ИВАНОВ.

СЕССИЯ ГЛАЗАМИ СТУДЕНТА:

ОТЛИЧНИКА,

Если время такое пришло — уходить и прощаться без слов — значит, пришла сессия. Время, значит, такое: ни луха, ни пера, и, извините, к черту! Если первокурсник выглядит как кролик перед удавом, если он выглядит как агнец перед волком, значит, и в самом деле — сессия, и ему уже не до шуток, несмотря на то, что старшекурсник спит без просыпу третьи сутки подряд. Но ты, друг-первокурсник, не расстраивайся — может, и ты станешь старшекурсником...

«А что такое сессия?» — спросил студента во время сессии какой-то неостроумный остряк, и студент остряку ответил. Остряк до сих пор не острит.

Сессия — это когда до института идут троллейбусы № 2 и 5. Какой вперед подойдет? Подошла «двойка». Жалко студентов. Но троллейбус еще жалче.

«СЕРЕДНЯКА»,

Пять часов утра. «Ваня, проснись ради бога!» «Ну чего тебе?» «Отелло» читал?» «Ну». «Кто он?» «Кто?» «Да Отелло!» «Мавр». «А еще?» «Что — еще?» «Там написано?» «Где?» «В книге». «Она платочек потеряла». «Она — кто?». «Дездемона». «А он что?» «Кто — что?» «Отелло что?» «Отелло что? Я тебе сейчас покажу, Отелло что!..» «Ой!» «Понял?» «Спи, Ваня, спи. Какой-то ты, Ваня, нервный стал»...

Сессия — это разговоры перед дверью, за которой идет экзамен.

Одиннадцать часов. «Заходи, пожалуйста, ты же раньше записался». «Нет, дорогой, ты заходи». «Ты меня обижаешь». «Это ты меня обижаешь». «Но это твоя очередь». «Для друга и очередь уступить можно». «Но мне еще один билет повторить нужно». «А мне что — не нужно?»

Да, сессия — это...

ЛЕНТЯЯ

Рисунки Г. ЗАПРУДИНА.

Редактор Г. ЧУКРЕЕВ.

НАШЕ СПРАВОЧНОЕ БЮРО

ТВ

Среда, 16

ПЕРВАЯ ПРОГРАММА

17.15 — МОСКВА. Программа передач.
17.20 — Программа документальных фильмов: «Впередсмотряшке», «Призвание».
17.45 — Природоведение. «Зима в лесу».
18.00 — «Наука сегодня».
18.30 — Свердловск. «Полчаса у сельчан». Проблемы механизированной фермы.
19.00 — МОСКВА. «Рабочая честь». Телеочерк о Герое Социалистического Труда, депутате Верховного Совета СССР В. Д. Постникове.
19.30 — Для школьников. «По вашим просьбам, ребята».
20.00 — Новости.
20.15 — Цв. тел. Для детей. «Хочу все знать». Киножурнал.
20.20 — Цв. тел. «Как закалялась сталь». Художественный телефильм, 2-я серия.
21.30 — Цв. тел. Чемпионат СССР по хоккею. «Динамо» (Москва) — ЦСКА.
23.00 — «Время». Информационная программа.
23.30 — Цв. тел. Продолжение трансляции хоккея.
24.00 — «Слово о музыке». Ведет передачу композитор Р. Щедрин.
01.00 — Цв. тел. Кубок мира по горнолыжному спорту.

ВТОРАЯ ПРОГРАММА

11.30 — МОСКВА. Программа передач.
11.35 — Новости.
11.45 — Для школьников. По вашим просьбам, ребята!
12.15 — «Волжский исполин». Телеочерк.
12.45 — Цв. тел. «В мире животных».
13.45 — «Слово о музыке».
17.25 — МОСКВА. Программа передач.
17.30 — Цв. тел. «О свадьбе, отъезде и любви». Документальный телефильм.
18.00 — Природоведение. «Природа Подмосковья».
18.20 — «Образ жизни птиц».
18.45 — «Русская речь».
19.30 — Для школьников. На приз клуба «Золотая шайба».
20.00 — Новости.
20.15 — Цв. тел. Для детей. «В кукольном магазине».
20.35 — «Ленинский университет миллионов». «О сочетании общественных и личных интересов».
21.05 — Интервидение. Поет государственный Уральский русский народный хор. Передача из Свердловска.
21.35 — МОСКВА. «За европейскую безопасность».
21.50 — Цв. тел. «Как закалялась сталь». Художественный телефильм, 3-я серия.
23.00 — «Время». Информационная программа.
23.30 — В. Белов. «Плотницкие рассказы». Телевизионный спектакль.
00.55 — Цв. тел. «Любителям балета».

Четверг, 17

ПЕРВАЯ ПРОГРАММА

11.30 — МОСКВА. Программа передач.
11.35 — Новости.
11.45 — Для школьников. По вашим просьбам, ребята!
12.15 — «Волжский исполин». Телеочерк.
12.45 — Цв. тел. «В мире животных».
13.45 — «Слово о музыке».
17.25 — МОСКВА. Программа передач.
17.30 — Цв. тел. «О свадьбе, отъезде и любви». Документальный телефильм.
18.00 — Природоведение. «Природа Подмосковья».
18.20 — «Образ жизни птиц».
18.45 — «Русская речь».
19.30 — Для школьников. На приз клуба «Золотая шайба».
20.00 — Новости.
20.15 — Цв. тел. Для детей. «В кукольном магазине».
20.35 — «Ленинский университет миллионов». «О сочетании общественных и личных интересов».
21.05 — Интервидение. Поет государственный Уральский русский народный хор. Передача из Свердловска.
21.35 — МОСКВА. «За европейскую безопасность».
21.50 — Цв. тел. «Как закалялась сталь». Художественный телефильм, 3-я серия.
23.00 — «Время». Информационная программа.
23.30 — В. Белов. «Плотницкие рассказы». Телевизионный спектакль.
00.55 — Цв. тел. «Любителям балета».

ВТОРАЯ ПРОГРАММА

19.00 — Свердловск. Программа передач. Новости.
19.10 — «Турнир рыцарей правильной речи».
20.10 — Реклама.
20.15 — Для вас, малыши.
20.30 — «Свердловск и свердловчане». О сохранении жилого фонда.
21.00 — «Когда говорили пушки». Телефильм.
21.45 — «Художник». Телевизионный журнал.
22.30 — Новости.

РАДИО

ЧЕТВЕРГ, 17 ЯНВАРЯ

6.30 — Программа передач. **6.35** — Областные известия. **6.45** — «Страницы классики». (Отрывки из оперы Н. Римского-Корсакова «Сказка о царе Салтане»). **7.15** — Гимнастика для детей. **7.25** — Обзор областных газет. **7.40** — «Рассказываем о передовиках пятилетки». Корреспонденция «Рабочий настрой» — о технологе волочильного цеха Каменск-Уральского завода по обработке цветных металлов Люции Мифтаковой. **7.50** — Объявления. **8.15** — Ночные записи. Поет солист Свердловской филармонии И. Болдырев. **9.10** — Объявления. **16.45** — Обзор газеты «Вечерний Свердловск». **16.50** — Дневник зрителя и объявления. **18.00** — Программа передач. **18.02** — Объявления. **18.15** — «Музыка Урала». (Второй струнный квартет А. Фридлендера). **18.55** — «Внимание: технические новинки». **19.00 — Программа радиостанции «Юность» из Москвы.** **20.00** — Областные известия. **20.15** — Объявления. **20.20** — «Словом, делом, личным примером». **20.40 — Передачи из Москвы.**

КИНО

СВЕРДЛОВСКИЙ АКАДЕМИЧЕСКИЙ ТЕАТР ОПЕРЫ И БАЛЕТА им. А. В. ЛУНАЧАРСКОГО
Сегодня ЕВГЕНИЙ ОНЕГИН с участием засл. арт. Лит. ССР **Э. Канявы.**
17-I премьера СОБОР ПАРИЖСКОЙ БОГОМАТЕРИ
18-I РИГОЛЕТТО с участием **Э. КАНЯВЫ.**
19-I СПАРТАК

СВЕРДЛОВСКИЙ ДРАМАТИЧЕСКИЙ ТЕАТР
Сегодня ВАЛЕНТИН И ВАЛЕНТИНА
17-I ПЕРЕХОЖУ К ДЕЙСТВИЯМ...
18-I СОСЛУЖИВЦЫ
19-I ПЕРЕХОЖУ К ДЕЙСТВИЯМ...

ТЮЗ им. ЛЕНИНСКОГО КОМСОМОЛА
17-I в 17 ч. СИНЯЯ ВОРОНА

КИНОКОНЦЕРТНЫЙ ТЕАТР «КОСМОС»
Сегодня и ежедневно большая кинопрограмма: документальные фильмы **«Время побед — время поражений»,** **«Наш друг Максим»,** мультфильм **«Коварство и любовь»,** широкоформатный художественный фильм **«И НА ТИХОМ ОКЕАНЕ...».** Сеансы: в 12, 16, 20 ч.

СЕГОДНЯ В КИНОТЕАТРАХ:
ОКТЯБРЬ — **Кровавый камень.**
СОВКИНО — **Черный капитан.**
УРАЛ — **Итальянец в Варшаве. Профессиональный риск. Приваловские миллионы** (две серии). В зале документального фильма: **Вы идете по жизни. Репортаж без героев. Разговор с сердцем. К берегам далекой Океании.**
ТЕМП — **Время развлечений.**
ЗАРЯ — **Генералы песчаных карьеров.**
СТАЛЬ — **Сломанная подкова.**
МИР — **Анатомия любви.**
РОДИНА — **Ринг.**
ЛУЧ — **Берега.**
Им. МАЯКОВСКОГО — **Дикое сердце.**
БУРЕВЕСТНИК — **Дикое сердце.**
ЮЖНЫЙ — **Сломанная подкова.**
КОМСОМОЛЕЦ — **Ринг.**
ПРОГРЕСС — **Человек в штатском.**
ИСКРА — **Афера Цеплиса. Ринг.**
ЭКРАН — **Десять дней за свой счет. Дикое сердце.**
СОВРЕМЕННИК — **Афера Цеплиса.**

ТРЕСТ «УРАЛСТРОЙМЕХАНИЗАЦИЯ»

ПРИГЛАШАЕТ

МОЛОДЕЖЬ, отслужившую военную службу, **НА КУРСЫ ПОДГОТОВКИ ШОФЕРОВ III КЛАССА И МАШИНИСТОВ БУЛЬДОЗЕРОВ.**

Начало занятий 1 февраля.

Срок обучения — 6 месяцев.

Обучение бесплатное.

Предоставляется общежитие.

Стипендия 76 руб. в месяц.

После окончания курсов рабочие-специалисты направляются на работу в механизированные колонны треста.

Обращаться по адресу: гор. Свердловск, ул. Я. Свердлова, 11а, комн. 121.

ПОГОДА

17—18 января по области ожидается переменная облачность, местами слабый снег, ночью и утром туман, изморозь, ветер северо-западный, 3—7 метров в секунду. Температура воздуха ночью 18—23, при прояснении до 28, днем 13—18 градусов мороза.

Звоните: Редактор — 51-28-61. Зам. редактора — 51-38-75 Ответственный секретарь — 51-74-67. Секретариат — 51-47-26 и 58-95-48. Отдел рабочей и инженерной молодежи — 58-96-11 51-46-55. Отдел коммунистического воспитания — 51-60-33 Отдел комсомольской жизни и молодежных проблем отдел сельской молодежи — 51-56-69. Отдел военно-спортивный — 51-39-09. Отдел учащейся молодежи — 58-93-89. Отдел литературы и искусства — 58-92-41. Отдел информации — 51-16-81. 51-28-32, 58-92-37. Отдел писем — 51-34-22. Фотокорреспондент — 51-38-28.

Пишите: 620219 Свердловск-153 ул. 8 Марта, 8. Редакция газеты «На смену!»

НС 24023 Заказ № 6603 Типография изд-ва «Уральский рабочий», Свердловск, проспект Ленина № 49. Тираж 145 тыс.