ПРОЛЕТАРИИ ВСЕХ СТРАН, СОЕДИНЯЙТЕСЬ!

НА СМЕНУ!

ОРГАН СВЕРДЛОВСКОГО ОБКОМА ВЛКСМ

ГАЗЕТА ОСНОВАНА В 1920 ГОДУ

№ 250 (9591) ◆ СУББОТА, 22 ДЕКАБРЯ 1973 ГОДА ◆ Цена 2 коп.

На календаре — последний месяц 1973 года

ТРЕТЬЕМУ, РЕШАЮЩЕМУ — УДАРНЫЙ ФИНИШ!

ВЕСОМЫМИ ТРУДОВЫМИ ПОДАРКАМИ ГОТОВИТСЯ ВСТРЕТИТЬ ПРЕДСТОЯЩИЙ XVII СЪЕЗД ВЛКСМ МОЛОДЕЖЬ СРЕДНЕГО УРАЛА

ВАХТА ТРУБНИКОВ

В канун последнего месяца решающего года пятилетки комсомольско - молодежная бригада мастера И. Г. Кравченко обратилась к молодежи Первоуральского новотрубного завода с призывом ударным трудом встретить XVII съезд комсомола. Сегодня во всех комсомольских организациях предприятия идут собрания, на которых молодые трубники объявляют оставшиеся до съезда месяцы месяцами ударной трудовой вахты.

Первой подхватила почин бригады И. Г. Кравченко молодежь трубопрокатного цеха № 7. Встали на предсъездовскую ударную вахту в этом цехе коллективы смен «А» и «В». Поддержали инициативу и комсомольско-молодежная бригада вальцовщиков А. Рылова, смены «А» и «В» из третьего трубопрокатного цеха, бригада цеха товаров народного потребления, возглавляемая А. Баталовым. По предварительным подсчетам, уже почти три тысячи молодых рабочих новотрубного завода встали на предъсъездовскую вахту. На днях будут приняты обязательства по достойной встрече съезда всем шеститысячным отрядом комсомолии орденоносного завода.

Будущие обязательства комсомольской организации включают выпуск сверхплановых труб, десятки тысяч рублей экономии, полученных от рацпредложений новаторов. Новые обязательства трубники рассматривают, как встречный комсомольский план в честь своего съезда.

ЕСТЬ 100 МИЛЛИОНОВ ТОНН ТАГИЛЬСКОЙ СТАЛИ!

Замечательное событие отметил вчера Нижнетагильский металлургический комбинат имени В. И. Ленина: на финише третьего, решающего года пятилетки выплавлена 100-миллионная тонна стали со дня основания комбината.

К этому рубежу комбинат — одно из крупнейших металлургических предприятий страны — подошел уверенным шагом: дополнительно к плану года выдано свыше 60 тысяч тонн стали, успешно выполняются планы повышения эффективности производства, инициаторами разработки которых были сталевары первого мартеновского цеха.

С начала решающего года пятилетки на комбинате развернулось социалистическое соревнование за право участвовать в юбилейной плавке. На праздничную вахту у мартена № 17 встали вчера лучшие из лучших — ударники пятилетки, представители всех звеньев металлургического процесса. Бригаду возглавил знатный сталевар Айрат Салишев — инициатор и победитель соревнования, посвященного юбилейной плавке.

Вместе с ним в плавке участвовали ветераны сталеварения, прославившие своим замечательным трудом комбинат: А. Н. Галганов, сваривший 23 сентября 1940 года первую плавку; лауреат Государственной премии П. Г. Болотов; кавалер ордена Октябрьской Революции В. С. Теплинский; молодой сталевар Николай Пученин, подручный сталевара комсомолец Владимир Гусев и другие.

Скоростные плавки — не редкость для тагильчан: именно на Нижнетагильском комбинате П. Болотов впервые выдал плавку за 6 часов 48 минут — это было чудо. А нынешняя, юбилейная плавка, превзошла все достижения: впервые в стране на 400-тонной печи плавка проведена за 4 часа 25 минут!

Когда по команде Салишева из печи пошел металл, цех наполнился аплодисментами...

Вся область аплодирует сегодня замечательным тагильским мастерам. С первой сотней миллионов стали, дорогие друзья!

В ближайшем номере газеты мы расскажем, как шел Нижнетагильский металлургический комбинат имени В. И. Ленина к 100-миллионному рубежу, как от поколения к поколению передается опыт замечательных тагильских металлургов.

XXVII СВЕРДЛОВСКАЯ ГОРОДСКАЯ ОТЧЕТНО-ВЫБОРНАЯ КОМСОМОЛЬСКАЯ КОНФЕРЕНЦИЯ

ПЕРЕД ШАГОМ В ЗАВТРА

Сегодня состоится Свердловская городская отчетно-выборная комсомольская конференция. Это большое событие и в жизни областной комсомольской организации — ведь в Свердловске работает и учится более трети ее состава. На дела комсомольцев областного центра равняется молодежь других городов и районов. Богатый опыт коммунистического воспитания работающей молодежи Свердловска одобрен в июльском (1972 г.) постановлении ЦК ВЛКСМ «О работе комсомольских организаций Свердловской области по воспитанию у молодежи коммунистического отношения к труду». На знамени города — орден Ленина. Это признание заслуг всех свердловчан, в том числе и комсомольцев.

«Дать продукции больше, лучшего качества, с меньшими затратами!» — этот девиз стал главным в работе тысяч молодых уралмашевцев, уралхиммашевцев, турбомоторостроителей, металлургов ВИЗа, большой армии строителей города. Более 40 тысяч рабочих-комсомольцев Свердловска брали повышенные обязательства по досрочному завершению плана 1973 года. 7125 молодых рабочих выполнили задания решающего года к юбилею города. За ударный труд и активную работу в комсомоле 3500 юношей и девушек награждены значком ЦК комсомола «Ударник решающего года пятилетки».

Говоря о комсомоле Свердловска, нельзя не вспомнить строительство цеха холодной прокатки трансформаторной стали ВИЗа, которое стало школой трудового воспитания не только для свердловчан, но и сотен юношей и девушек всей области. Нельзя не вспомнить напряженные дни на строительстве Дворца молодежи, в котором будет проходить городская конференция.

Свой вклад в многообразие дел городской комсомольской организации внесли молодые ученые, студенты, школьники, учащиеся профтехучилищ.

Молодежь города становится на трудовую вахту в честь XVII съезда ВЛКСМ и 50-летия со дня присвоения комсомолу имени В. И. Ленина. Соревнование молодых рабочих, комсомольско-молодежных коллективов, групп, организаций пойдет под девизом: «1974 году — высокие темпы!»

Сегодня будут подведены итоги двухлетнего труда, определены задачи на будущее. А пока пожелаем успешной работы делегатам Свердловской городской комсомольской конференции.

Материалы, посвященные городской конференции, читайте на 2-й странице.

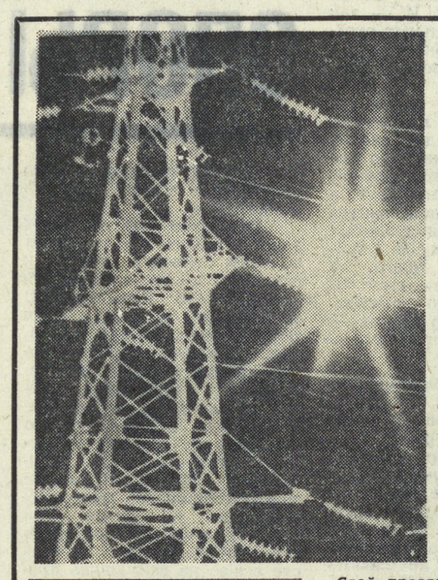

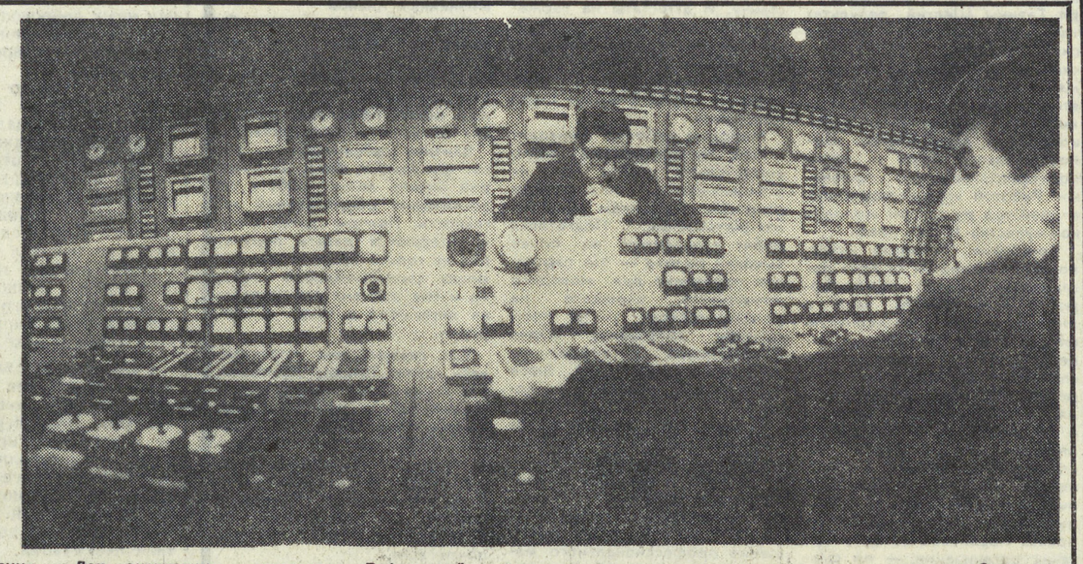

Сегодня — День энергетика

Свой праздник — День энергетика — коллектив Рефтинской ГРЭС встречает трудовыми победами. Почти наполовину за счет реконструкции, внедрения новшеств возросла мощность станции.

К Дню энергетика рефтинцы записали на лицевой счет экономии 43,9 миллиона киловатт-часов электроэнергии, 106,3 тысячи тонн условного топлива. Социалистические обязательства энергетиками перекрыты.

Сегодня в комсомольских группах станции идет выработка новых обязательств. Молодые энергетики готовятся встать на ударную трудовую вахту, посвященную XVII съезду комсомола, объявив четвертый год пятилетки годом высокопроизводительного труда.

Н а с н и м к а х А. ЛЫСЯКОВА: идет рефтинский ток; у пульта управления.

ЭКИПАЖ — НА ВЕРНОМ ПУТИ

Комсомольско - молодежный экипаж электровоза 164 Южного рудоуправления комбината «Ураласбест» на двадцать дней раньше срока выполнил план решающего года пятилетки. Сверх задания уже перевезены десятки тысяч тонн руды. Свой ударный труд ребята посвящают XVII съезду ВЛКСМ и пятидесятилетию со дня присвоения комсомолу имени В. И. Ленина.

В этом экипаже работают старший машинист В. Соловьев, машинисты В. Савенко, В. Сотрихин, А. Берсенев. Нелегко было выполнить им свои обязательства. Электровоз они обслуживают не новый, в начале года несколько раз ставили его на ремонт. Но благодаря четкой, слаженной работе комсомольцы успешно справились с заданиями и вышли в число передовиков.

За успехи в социалистическом соревновании этот коллектив не раз награждали почетными грамотами, а в третьем квартале ребятам был вручен переходящий вымпел ЦК ВЛКСМ.

Администрация цеха решила выделить экипажу новый электровоз. Нет сомнения, что на нем будет перевезено значительно больше сверхплановой руды.

П. ПОЛЕВ,
секретарь комсомольской организации Южного рудоуправления.

Асбест.

БУДЕТ УРАЛЬСКИЙ ФАРФОР

На строительстве первой очереди Богдановичского фарфорового завода — предпусковой период. Этот объект должен нынче войти в строй.

Еще не закончили свои дела строители, монтажники, наладчики, а к работе уже приступили эксплуатационники. 19 декабря была заформована первая партия тарелок и блюдец.

В эти дни на стройке особенно широкий размах приобрело социалистическое соревнование. Ежедневно подводятся итоги, определяются победители. Несколько раз первые места присуждались бригаде бетонщиков из СУ-25 треста «Уралмашстрой», которым руководит В. Федотов, штукатурам из бригады СУ-4 треста «Сухоложтяжстрой», возглавляемой Е. Плешаковой.

Среди правофланговых соревнования — волочильщики И. Ф. Малинников, Ю. Д. Еремеев, Е. П. Васильев, резчик Т. А. Мясников, заковщик А. И. Дмитриев.

ПОПРАВКИ К КАЛЕНДАРЮ

На днях о завершении трехгодовой программы девятой пятилетки рапортовал коллектив Ревдинского завода обработки цветных металлов. Пятьдесят ревдинцев уже работают в счет десятой пятилетки. Еще тридцать три работника завода, занявшего по итогам третьего квартала первое место в городском социалистическом соревновании, вступят в 1976-й год в декабре. Более тридцати пяти процентов рабочих-сдельщиков завершают в этом месяце четвертый, определяющий трудовой год.

НОВЫЕ ГОРИЗОНТЫ

Коллектив Уральского турбомоторного завода имени К. Е. Ворошилова принял встречный план на 1974 год. Он значительно напряженнее нынешнего задания.

Трудящиеся турбомоторного завода обязались изготовить сверх утвержденного плана на 600 тысяч рублей продукции, в том числе дизели и дизель-генераторные установки, турбокомпрессоры и на 50 тысяч рублей товаров народного потребления.

«СОЮЗ-13» — ДЕНЬ ТРЕТИЙ

К восьми часам утра, когда за пультами управления полетом корабля «Союз-13» приняла вахту новая смена операторов и специалистов, начался 29-й виток корабля вокруг Земли. Вчера, когда корабль покидал зону радиовидимости и члены экипажа готовились ко сну, Валентин Лебедев в очередном сеансе связи поделился своими впечатлениями о наблюдениях за земным горизонтом. В лучах заходящего солнца космонавт видел горизонт Земли, окруженный узким коричневым ореолом. Такой цветовой гаммы атмосферы еще не наблюдали с орбиты. Любопытно и то, что сквозь эту коричневую радугу космонавты увидели слабое мерцание звезд.

Сегодня у экипажа астрофизической орбитальной обсерватории обычный трудовой день. Утром Петр Климук и Валентин Лебедев получили программы для работы на звездном телескопе. На борту корабля, кроме телескопа «Орион-2», готовятся к работе и другие приборы и исследовательские установки. Программой полета предусматриваются спектрографирования Солнца, спектрозональная съемка отдельных участков земной поверхности.

Космонавты запустили в действие экспериментальную биологическую систему «Оазис-2», предназначенную для получения белковой массы в условиях длительного космического полета. Уже получен первый «урожай» на орбите. Советские ученые, как известно, недавно провели уникальный биологический эксперимент на Земле, во время которого трое испытателей жили в замкнутой экологической среде и были в течение полугода обеспечены кислородом, водой и частично пищей (растительная часть рациона), производимыми в биологических установках, отрезанных от внешнего мира. Нынешний эксперимент на борту «Союза-13» — дальнейшая отработка подобных биологических устройств.

Система «Оазис-2» состоит из двух соединенных между собой цилиндров. В одном культивируются водородоокисляющие бактерии, которые для своего роста используют водород, получаемый в результате электролиза воды. В другом цилиндре — уробактерии, способные разлагать азотосодержащие соединения и накапливать белковую массу. Таким образом получается замкнутая система из двух видов микроорганизмов. При этом отходы синтеза одного вида бактерий являются исходным материалом для накапливания белковой массы у другого вида микроорганизмов.

Во время очередного сеанса связи космонавты сообщили, что настройка телескопа «Орион-2» проходит успешно. В ожидании первой звездной съемки космонавты перешли в орбитальный отсек и провели небольшую гимнастическую разминку с эспандерами.

ЦЕНТР УПРАВЛЕНИЯ ПОЛЕТОМ.
Н. ЖЕЛЕЗНОВ,
спец. корр. ТАСС.

20 декабря.

ВСЕ — НА ПОВЕРКУ!

Идет областной рейд:

как выполняются соцобязательства?

«ГЕНЕРАЛ»... БЕЗ ТЫЛОВ

Хорошеет, растет ввысь и раздается вширь Асбест. В новых девятиэтажках, корпусах предприятий и школ — труд строителей треста «Асбострой», которые, как и добытчики асбеста, будут скоро рапортовать об успешном завершении года.

Уверенность в этом есть. За год построено немало: свыше 24 тысяч квадратных метров жилья, мясоперерабатывающий завод, школа в поселке Белокаменный. В стадии окончания ударная городская комсомольская стройка — завод крупнопанельного домостроения.

Молод трест, молоды и его строители. Сегодня каждый второй рабочий и каждый третий инженер, техник, работающие на стройках города, еще не переступили порог тридцати лет. Эта статистика доказывает, что успехи строителей — дело молодых рук. Достаточно назвать комсомольско-молодежную бригаду Н. Кутеневой, которая работает уже в счет марта 1974 года, или коллектив А. Юдиной, средняя выработка которого равна 125—130 процентам, чтобы убедиться, что этим рукам все по силам.

Однако... В тресте потеряли... целый дом. Жилой девятиэтажный дом. Три тысячи человеко-часов потеряли строители за 10 месяцев из-за простоев, которые дали только недопоставки строительных материалов.

Вот факты. Почти ежедневно простаивает два-три часа бригада В. Кондратьева из-за нехватки кирпича. Плохо поставляют бригаде В. Процика раствор, с перебоями — металлические леса. Все они — из управления № 3, и не удивительно, что оно за одиннадцать месяцев выполнило план собственными силами только на 83 процента. Только за ноябрь месяц в бригаде А. Яковлевой, где работает один из членов этого рейда — Н. Паршукова, простои составили 80 человеко-часов!

А виноваты во всем работники отдела снабжения и руководители асбестовских заводов ЖБИ (директор Ф. И. Шлейхер) и кирпичного (директор А. А. Ширыкалов). Сколько трест ни бьется, ни тревожит их, все усилия сводятся на нет. Графики поставок раствора, бетона, кирпича не соблюдаются. Качество этих материалов порой не отвечает самым элементарным требованиям.

Словом, на целый стоквартирный дом могли бы больше возвести строители.

Среди виновников строители хотели бы назвать и народных контролеров, комсомольских «прожектористов» города и названных предприятий. Ведь всюду важные объекты, тем более городские ударные стройки, берутся под их неусыпный контроль. А снабжением строительными материалами объектов Асбеста практически мало кто занимается.

Трест — единственный в городе «генерал» — генподрядчик. Туго ему приходится со снабжением. Но еще хуже обстоят дела с его субподрядными организациями. На них поставщики совсем мало внимания обращают. Иначе как объяснить такой факт, к примеру, что план десяти месяцев они выполнили всего на 88 процентов? Очень и очень задерживают строительство пусковых объектов года Асбестовское специализированное управление треста «Уралспецстрой» и управление механизации № 6 треста «Строймеханизация» № 1. Главная причина все та же — плохое снабжение раствором, бетоном, кирпичом.

Сейчас строители, как и все труженики города, намечают планы на 1974 год. Объем работ по всем объектам строительства значительно возрастет. Будет ли что сделано с «тылами», с базой, как пойдет обеспечение материалами, — это волнует рабочих треста.

РЕЙДОВАЯ БРИГАДА «На смену!»: Н. ПАРШУКОВА, штукатур-маляр; Г. БОЛЬШЕРОТОВА, секретарь комитета ВЛКСМ: А. ШАРАПОВ, наш спец. корр.

УЧАТСЯ ПРОПАГАНДИСТЫ

Вчера в Доме политического просвещения обкома партии закончилась шестидневная сессия слушателей двухгодичного заочного отделения экономического факультета Свердловского университета марксизма-ленинизма для сельских пропагандистов.

Среди слушателей — директора совхозов, секретари партийных и профсоюзных организаций колхозов и совхозов, председатели сельских Советов депутатов трудящихся, учителя, главные инженеры, экономисты, агрономы, ветврачи, зоотехники хозяйств области, ответственные работники районных комитетов партии.

В программе сессии — лекции о хозяйственном расчете, его особенностях в социалистических сельскохозяйственных предприятиях, о планомерном развитии социалистической экономики и ряд других.

Заместитель заведующего Домом политического просвещения обкома КПСС К. Д. Буйначев выступил перед сельскими пропагандистами с лекцией об искусстве пропагандистского выступления; консультанты Дома политпросвещения рассказали слушателям о методах ведения занятий и экономических формах учебы.

* * *

В Свердловске закончился городской семинар пропагандистов комсомольского политпросвещения.

На пленарном заседании с лекциями «Право и законность в период строительства коммунизма», «Психология и управление коллективом» выступили доцент кафедры теории государства и права юридического института П. Т. Васьков и заведующий кафедрой института повышения квалификации преподавателей общественных наук вузов В. И. Колосницын.

Руководители секций «Молодежи о партии», «Наш Ленинский комсомол», «Основы коммунистической морали» и др. дали пропагандистам методические советы по изучению очередных тем, обусловленных учебными программами.

Нам только что сообщил телетайп

● **ЖЕНЕВА, 21 декабря. (Спец. корр. ТАСС). Член Политбюро ЦК КПСС, министр иностранных дел СССР А. А. Громыко встретился с прибывшим сюда для участия в мирной конференции по Ближнему Востоку государственным секретарем США Г. Киссинджером.**

Во время беседы, проходившей в обстановке делового сотрудничества, были обсуждены вопросы, связанные с работой открывающейся сегодня конференции, а также актуальные проблемы двусторонних отношений.

● **АЛЖИР,** 21 декабря. (ТАСС). Вооруженные силы Республики Гвинеи-Бисау провели ряд широких наступательных операций в восточной части страны, создав серьезную угрозу для португальских войск, дислоцированных в районе Габу. Об этом говорится в распространенном здесь коммюнике Африканской партии независимости Гвинеи и островов Зеленого Мыса (ПАИГК). Атакам патриотов подверглись лагеря противника вблизи пунктов Мадина, Ману, Баджокунда и Пиче.

● **ЗАПАДНЫЙ БЕРЛИН,** 21 декабря. (ТАСС). Здесь создан комитет антиимпериалистической солидарности молодежи и студентов Западного Берлина. Решение об этом принято на состоявшемся здесь совещании представителей ряда демократических и прогрессивных организаций города, принимавших участие в подготовке и проведении десятого Всемирного фестиваля молодежи и студентов в столице ГДР.

● **НЬЮ-ЙОРК,** 21 декабря (ТАСС). Грузовик, нагруженный тремя с лишним тоннами радиоактивного кобальта, потерпел аварию в американском штате Пенсильвания, перевернувшись на обледеневшем шоссе. Часть опасного груза из разбитого контейнера оказалась на дороге. К месту происшествия срочно вызваны команды, оснащенные счетчиками Гейгера. Полиция перекрыла все движение в радиусе 10 миль от места аварии.

«ЖЕЛАЮ УСПЕХА!»

Сегодня в Нижнем Тагиле, на помосте спортивного клуба «Уралец», открываются десятые традиционные соревнования молодых штангистов области на приз газеты «На смену!» В этом турнире разыгрывается приз прославленного тяжелоатлета А. Н. Воробьева, двукратного олимпийского чемпиона, пятикратного чемпиона мира, доктора медицинских наук.

Редакция газеты и областная федерация тяжелой атлетики пригласила Аркадия Никитича на десятый насменовский турнир. В канун открытия соревнований А. Н. Воробьев прилетел в Свердловск.

В беседе с корреспондентом газеты «На смену!» А. Н. Воробьев сказал:

— Мне хотелось бы пожелать молодым уральским спортсменам успеха в их спортивных делах. А читателям вашей газеты, многие из которых еще только начинают свой жизненный путь, по-настоящему «найти себя», определить свою основную цель в жизни.

На снимке: А. Н. ВОРОБЬЕВ.

* * *

Вчера в редакции газеты «На смену!» состоялась встреча журналистов газеты с Аркадием Никитичем Воробьевым. Наш гость рассказал о своей работе, ответил на многочисленные вопросы, касающиеся проблем спорта.

К XXVII Свердловской городской отчетно-выборной комсомольской конференции

● КОМСОМОЛЬСКИЙ АКТИВИСТ — ЭТО ЧЕЛОВЕК С ВЫСОКИМ ЧУВСТВОМ ОТВЕТСТВЕННОСТИ, УМЕЛЫЙ ОРГАНИЗАТОР, ОТЗЫВЧИВЫЙ ТОВАРИЩ... ОДНА ИЗ ТАКИХ ЛЮДЕЙ — МОЛОДОЙ ИНЖЕНЕР — НАТАША МЕДВЕДЕВА.

● СЕГОДНЯШНИЙ УРОВЕНЬ КОМСОМОЛЬСКОЙ РАБОТЫ ТРЕБУЕТ ДЕЛОВИТОСТИ, ВЫСОКОЙ ОРГАНИЗОВАННОСТИ. В ЭТОМ ОТНОШЕНИИ ИНТЕРЕСЕН ОПЫТ КОМИТЕТА ВЛКСМ ШИННОГО ЗАВОДА.

Штрихи к портрету делегата

ЖИЗНЕННЫЙ РИТМ

У Наташи Медведевой короткая и ясная биография. Ступеньки просты и типичны для многих: школа, вуз, проектный институт. Но это внешняя канва. За ней — богатство духа, жизнь человека, который не умеет; кому не дано успокаиваться. В классе, потом в студенческой группе Наташа—комсорг. В комсомольской организации Свердловского отделения института «Тяжпромэлектропроект» ее избирают заместителем секретаря комитета ВЛКСМ. А это нелегко: совместить обязанности комсомольского вожака с освоением сложнейшей работы инженера-проектировщика.

Сумела. Совместила. Освоила. Такой она человек: чем труднее, тем интереснее жить. Уже через два года работы в институте Наташа — старший инженер, ударник коммунистического труда. Очень многому училась она у Вадима Васильевича Карамана, главного инженера проекта. Училась работать технично, красиво, эффективно, училась смело думать... Она принимала участие в разработке проектов трубопрокатного агрегата 140 для Челябинского трубопрокатного завода, реконструирования установки непрерывной разливки стали в мартеновском цехе НТМК. Но, пожалуй, настоящим экзаменом для молодого проектировщика стало участие в создании сложной системы регулирования электропривода постоянного тока с реверсом электромагнитного поля. Такой системы прежде не было нигде, нельзя было пощупать руками. Было только теоретическое обоснование возможности такой системы. Нет, не зря Наташа два года штудировала немецкий язык — теперь она свободно ориентируется в море технической литературы, может сама перевести нужную ей статью. Это помогло. Но главное — помогло умение творчески мыслить.

Она пришла в институт — и молодежь наша стала жить интереснее, веселее. Как будто мелочи: кому-то достанет из сумки и даст почитать журнал «Неву», «Иностранную литературу» или новый сборник стихов, с кем-то заведет разговор о материалах в «Литературной газете», кому-то скажет: «Ребята, органный концерт — это что-то потрясающе. Считайте, у нас лучший орган в Союзе...» Мелочи? Просто все, чем переполнена ее душа, все, что находит в ней отклик — музыка, театр, стихи — все выплескивается наружу и освежает воздух вокруг.

Мелочи? Экран культурно-массовой работы: микрорецензии, подборки, обзор культурной жизни города и страны. Викторины «Знаем ли мы искусство?» Это уже не мелочи, это сама жизнь комсомольской организации.

Ее дело также — контроль за учетом, взносами и документацией, занятиями в политсети, даже спортивными мероприятиями.

Когда нынче осенью институт сформировал отряд для помощи Талицкому району, Наташу Медведеву попросили возглавить его. Бригадир оказался подходящий — ребята отлично потрудились на сушке зерна, на птицеферме. И потом, когда в стенах родного института повесили фотомонтаж о том, как работали и отдыхали — оживленные ребята — в центре — она, — то те, кто оставались в институте, даже позавидовали.

Комсомольская работа, вечерний университет марксизма-ленинизма, который она посещает — не мешают, а помогают Наташе в основной, главной ее работе инженера, потому что внутренне дисциплинирует, учит рационально распределить время. Внутренняя энергия, жажда познания себя и мира помогли Наташе выработать тот жизненный ритм, когда каждая минута тратится с толком и максимальной отдачей.

Но если спросить Наташу, какое событие она считает наиважнейшим в своей биографии за последние годы, она, пожалуй, будет говорить не об электрических системах и не о комсомольской работе. А о том, что стало логическим итогом ее внутреннего роста за эти годы: Наташу Медведеву приняли кандидатом в члены КПСС.

В. КАЗАНЦЕВ,
секретарь комитета ВЛКСМ Свердловского отделения института «Тяжпромэлектропроект»,
В. ПОДОБЕДОВ,
член Ленинского райкома ВЛКСМ Свердловска.

Стиль нашей работы

СТИМУЛЫ РОСТА

В тот день, когда я была в сборочном цехе Свердловского шинного завода, все рабочие, не только молодежь, но и пожилые люди, с нетерпением ждали известий из Кирова.

В Кирове проходил зональный трудовой турнир молодых рабочих-шинников, и четверо из пяти свердловчан, которые защищали на нем честь города, — молодые рабочие сборочного цеха. В их числе молодая коммунистка Надежда Сапожникова, член партбюро цеха, член заводского комитета ВЛКСМ.

Я не случайно начала разговор о стиле работы комсомольского бюро с этого случая — в нем отразился главный принцип деятельности бюро: воспитание в людях чувства личной ответственности за порученное дело, чувства, что ты представляешь коллектив, и от тебя зависят успехи твоего коллектива, твоей организации.

Четверо парней и девушек, отправившихся в Киров, знали, что за них переживают друзья, что они обязаны защищать честь свердловских шинников.

Очень характерная цифра: если в прошлом году меньше половины комсомольцев выполняли какие-нибудь поручения, то нынче уровень общественной активности членов ВЛКСМ достиг 80 процентов.

И это — во-первых, заслуга цехового бюро и его секретаря Галины Шептий, результат того, что молодежь увидела силу комсомола. Комсомольские вожаки стали за это время опытнее — Галина Шептий второй год возглавляет организацию, прежде была групкомсоргом, большинство членов цехового бюро и групкомсоргов, остались прежними. Работой «прожектористов» второй год руководит молодая коммунистка И. Жигарева.

Во-вторых, возросло чувство ответственности за дела организации у самих членов бюро. Комитет ВЛКСМ ввел в этом году новую развернутую форму отчета организации, отпечатанную типографским способом. Каждый месяц секретарь бюро ВЛКСМ представляет в комитет план работы, а в конце месяца — подробную информацию о работе на стандартном бланке. Сюда входят сведения о проведенных заседаниях бюро и собраниях групп и организаций на правах первичных (в цехе три таких организации — по сменам), о политучебе, учебе в ШРМ и культмассовой, шефской работе — то есть весь комплекс дел, которые ведет организация. Подписывают информацию секретарь цехового комсомольского бюро и парторг цеха. Без подписи парторга цеха комитет ВЛКСМ информацию не примет. Это способствует укреплению партийного руководства комсомольской организацией, способствует точности и пунктуальности отчетов.

Если цеховое бюро запаздает со сдачей отчета, то теряет очки в соревновании цехов, если дважды не сдает информацию, автоматически оказывается на последнем месте.

В-третьих, более серьезно стали относиться к поручениям сами комсомольцы. У каждого групкомсорга есть специальный журнал, куда вносятся все поручения комсомольцам. Цеховое бюро разбирает случаи отказа от поручений или срыва порученного дела. Например, был случай, когда девушка, собиравшая взносы, ставила печать в билетах вперед на несколько месяцев, так сказать, авансом. Она была строго предупреждена на заседании заводского комитета ВЛКСМ.

На своих заседаниях члены цехового бюро заслушивают отчеты комсомольцев. Если отчитывается «Комсомольский прожектор», то присутствуют все «прожектористы», если шефский сектор, то — все вожатые подшефной школы.

Отчетность комсомольцев, контроль за их работой—одна сторона дела. Если бы комсомольцы не видели реальной отдачи от работы, которой занимается комсомольская организация, то и отчеты, и информация в комитет ВЛКСМ могли бы обернуться формализмом, превратиться в бумажный конвейер.

Но в том-то и секрет успеха, что каждое дело комсомольской организации — это дело нужное, интересное всем. Молодые парнишки и девчата кончают техническое училище № 2, завтра они встанут к станку. И аттестаты на торжественном заседании в училище им вручают лучшие рабочие, комсомольские активисты, дают наказ высоко нести свою рабочую честь. Это уже стало традицией.

Молодые рабочие приходят в цех. Комсомольское бюро внимательно следит за их становлением, повышением разрядов, освоением смежных специальностей. Подготовка ребят к экзамену на более высокий разряд — это партийное поручение для молодого коммуниста, стоящего на комсомольском учете, инструктора сборщиков Юрия Поворознюка, и комсомольское поручение для Люси Малофеевой, обертщицы колец.

В цехе пять комсомольско-молодежных бригад, утвержденных на заседании комитета ВЛКСМ, и двадцать комсомольско-молодежных звеньев. Соревнование между ними — большой стимул повышения профессионального мастерства молодых. Смена «А» и кольцеделательный участок, в которых почти все молодые, заняли первое место по заводу в ноябре, получили переходящие знамена.

Все комсомольцы цеха учатся — кто в школе, кто в техникуме или вузе, кто в сети комсомольского или партийного просвещения, в школе молодого рационализатора.

Бюро ВЛКСМ цеха строго следит за учебой молодежи, беседует с каждым, кто пропускает занятия, вызывает к начальнику цеха...

Так с самого первого дня в цехе человек ощущает постоянный интерес к себе, к своей личности, попадает в орбиту комсомольской работы.

Юнаша получает повестку из военкомата — и тут рядом оказываются товарищи. Комсомольское собрание, посвященное проводам в армию, — один из тех случаев, когда молодежь всех смен, всех участков собирается вместе. (Обычно собрание проводится внутри смен). Ветераны дают наказы будущим воинам, товарищи дарят подарки. И уходя с завода, человек чувствует, что нити дружбы его с ребятами не рвутся... Вот недавно комсомольцы читали хорошее, серьезное письмо от Владимира Осина, которого осенью проводили в армию. Ответили ему — так завязывается переписка. А Николай Евсеев уже отслужил свой срок, вернулся снова на родной завод. Правда, сейчас Николай уехал в Ригу — учиться. Потому что цеховое бюро ВЛКСМ дало ему, одному из лучших рабочих, рекомендацию на учебу, послало его на рабфак при авиационном институте.

На рабфак Свердловского института народного хозяйства по рекомендации бюро ВЛКСМ цеха поступили учиться комсомолки Малофеева и Генайло.

Направление на учебу — это еще одна страница в воспитании комсомольцев. Человек чувствует заботу о себе, знает, что комсомол имеет силу помочь в осуществлении его жизненных планов.

День рождения или свадьбу радостно и торжественно отмечает вся молодежь цеха. На стене — «молния». Вручаются подарки. А к новобрачным домой приезжает делегация от цеха — поздравляют...

Влияние организации — это тот фундамент, база, на которой можно вести работу по воспитанию общественной активности. Причем групкомсорги стараются давать поручения не только тем, кто уже хорошо зарекомендовал себя, но и тем, кто вначале старается держаться в тени, в сторонке.

Вот, скажем, как сплачивалась группа Татьяны Ломтевой, как росла в ней общественная активность комсомольцев. Кинули клич: едем на Таватуй! Собралось вначале народу немного. Съездили, всем рассказали. В следующий раз было уже больше желающих поехать. А экскурсия по Свердловску вызвала интерес почти всех...

Постепенно группа втягивала в орбиту своих дел самых тихоньких. Григорий Коваленя раньше все больше отмалчивался. Узнали — умеет парень рисовать. Один раз попросили помочь оформить газету, другой раз — и вот парень уже сам берется за дело.

Нина Чебыкина тоже была незаметной, а сейчас групкомсорг, и неплохо начинает работу. Галина Куранова стала культоргом... Таких примеров немало. Внимание организации к личности комсомольца переплавляется в человеке в стремление самому, своими руками способствовать росту и укреплению комсомола. И вот ведь что — вырастает уважение человека к себе, личность самоутверждается в делах. Вместе с организацией растет человек.

У комсомольцев сборочного цеха Свердловского шинного завода много планов и задумок. Их цель: дальнейшее повышение общественной активности комсомольцев, их сплоченности. Дальнейший нравственный и профессиональный рост каждого человека.

Г. СЕРГЕЕВА.

ДВЕ ТОЧКИ ОПОРЫ

Не сразу подобрали в транспортном цехе Уралвагонзавода людей, которым можно было поручить большое, серьезное дело — помочь селу управиться с осенними полевыми работами. Тем более, что посылались из цеха не одни люди — вместе с ними направлялась в совхозы Пригородного района часть заводской автотракторной техники.

Когда очередь дошла до тракториста Ивана Пантелеева, разных мнений не было.

— Не подведет, — сразу сказал начальник цеха 930 Иван Трофимович Пешков. — И технику знает, и землю обрабатывать умеет. Помните, как однажды Пантелеев полтыщи га распахал?

Лет 7—10 назад редкий из рабочих в Нижнем Тагиле не имел своего индивидуального участка в две-три сотки. Для облегчения обработки участков завком профсоюза решил выделить из заводского парка один трактор.

— Кто умеет пахать? — спросил начальник 930-го цеха своих трактористов. Смущенно помявшись, Иван Пантелеев встал:

— Я пахал. — И добавил под общий негромкий смешок:

— В детстве.

— На тракторе?

— Нет, на лошади.

— Г-м-м, — неопределенно хмыкнул тогда командующий автотракторным заводским транспортом. И — так как иных добровольных охотников попахать пока не предвиделось — разрешил Ивану выехать.

Ладно пошло дело не вдруг. Трудно маневрировать на площадях этакой микроконфигурации. Но тем не менее день ото дня все ловчей и ухватистей крутился вновь испеченный пахарь на тесных индивидуальных клочках. В ту весну он действительно вспахал много. А сколько именно, не смог бы сам теперь точно сказать. Ведь основная его работа — главная точка опоры, оставалась тогда в цехе...

Ранним утром выехал тракторист Пантелеев в совхоз «Победа» на мощном своем «К-700». Иван первым в цехе осваивал «Кировец» для того, чтобы, с полным эффектом используя все двести лошадиных сил мотора, транспортировать в цеха по всей территории Уралвагонзавода тяжелые станки, крупнообъемные детали самого различного оборудования. Стокилометровый путь до села Ново-Паньшино, центральной совхозной усадьбы, он одолел за три часа двадцать две минуты — вместе с ухабами, рытвинами, налитыми всклень осенней мутной водой.

— Вот это машинка, — с уважением оглядел прибывший трактор главный инженер совхоза С. Л. Шульгин. — Нам бы парочку таких.

Потом ощупал цепким взглядом тракториста:

— Пахать приходилось?

— Индивидуальные огороды наших рабочих.

— Огороды, значит? Ну-ну, — сказал неопределенно глава совхозных механизаторов.

Ни одного плуга, подходящего для двухсот лошадиных сил «Кировца», в совхозе не нашлось. Пришлось переоборудовать плуг от обычного трактора. Увеличивать раму, добавлять к ней еще два корпуса — на все это понадобилось время.

— Долгонько копаетесь, Иван Дмитриевич. Напрасно с этим плугом связались, — хмурился главный инженер. — Пахали бы таким, какой был.

— Напрасно с плугом связался? Ничего. Вятские говорят :вяжи — вой, а поедешь — песни пой...

Наконец выехал Иван Пантелеев в поле. Здесь, неподалеку от деревни Сартаково, еще вчера стояла рослая плотная кукуруза. А нынче торчало, как сивая щетина, одно низко подрезанное комбайновыми ножами толстое будылье. Расторопно управились с силосными здешние механизаторы.

— Счастливого начала! — помахал Пантелееву вслед широкий и приземистый управляющий первого отделения Михаил Фомич Паньшин. Он только что проверил, как отрегулирован у Ивана плуг. Вместе с трактористом поднял полевое колесо чуть выше. Гумусный пласт на этом поле солидный. До тридцати сантиметров глубиною борозды делать можно.

Фомичу нравился приехавший на подмогу с Уралвагонзавода тракторист — высокий, на редкость внушительного объема в плечах, серые глаза с прямым и открытым взглядом. Иван Пантелеев, по мнению Фомича, был похож на своего «Кировца» силой и объемом и непоколебимой уверенностью в себе.

...Врезаются в тучную, влажную почву зеркальные лемеха. Черные пласты пашни поблескивают на солнышке, будто голенища начищенных сапог. Ровно и сильно, без напряжения особого и перебоев, гудит мотор. Под эту уверенную добрую песню просторно и вольно думается о жизни.

...В стороне от больших дорог, отодвинутое далеко от больших городов вятскими глухими лесами, стоит его родное село Юрьевское. С двенадцати лет начал Иван обрабатывать пашню на конях. Сначала боронил, потом привык пахать. Отца, погибшего в самом конце войны, он, конечно, не помнил. С матерью делил не только заработанный ею кусок хлеба, но и все нелегкие колхозные труды. В школе учиться пришлось мало. Доучивался в армии. Там же получил нынешнюю свою специальность. А вместе с нею на всю жизнь приобрел привычку ухаживать за трактором с трепетной бережливостью, чутким пониманием и притаенной, по-мужски застенчивой, любовью.

Ко дню демобилизации мало кто из его родных остался в селе Юрьевское. И направился Иван, чуть ли не прямиком из своей части в Нижний Тагил. С заводского общежития начал он обживать новые места, с дизельного, видавшего виды «ДТ-54» приступил к завоевыванию прочной рабочей репутации. И не безуспешно. Один из первых новеньких «Кировцев», прибывших в транспортный цех, сразу же попал в руки Ивана.

...От главной проезжей совхозной дороги до самого перелеска простерлась поднятая Иваном зябь, когда он вспомнил, наконец, про обед. Взглянув на часы, понял, что опоздал безнадежно, давно уже закрылась совхозная столовка. Сунул в рот сигарету, снова повел трактор вдоль глубокой прямой борозды. К вечеру окинул наметанным взглядом распаханный массив: гектаров десять, не меньше. Эх, если бы еще плуг был восьмикорпусным!

Опять закурил. И направился к самой кромке поля. Здесь теснился, перешептываясь заговорщески, тонконогий колок молоденького осинничка и кустистого ивняка. Местами кусты и низкорослая поросль открыто наступали на пахотные угодья, лезли настырно за старую межу. Ивана задело за живое.

Вспомнилось вот такое же никчемное черколесье, увиденное на родине во время недавнего отпуска, когда ходил он с женой за грибами. Неподалеку от села Юрьевское стояла, как он помнил, вдоль родникового ручья, гремящего задорно на перекатах, уютная веселая деревенька. Иван с трудом узнал знакомые места по нескольким старым мосластым березам, под которыми когда-то плясала на утоптанном пятачке и пела свои нехитрые деревенские песни здешняя молодежь. И сам он перед призывом в армию хаживал сюда не однажды. Тоже пел, плясал со своими сверстниками.

А теперь на месте добротных жизнерадостных домов с резными веселыми наличниками высились угрюмые, жирные заросли бурьяна, колючего репейника и свирепой крапивы. По задернеевшим огородным грядкам расползлись кусты волчьей ягоды. Обе околицы деревенские заполнили осина, ивняк да ольха. Он долго стоял под старыми березами, забыв о жене и грибах, беспомощно горькое чувство вины перед этой ушедшей с лица земли деревенькой как будто придавило его тогда.

— Нечего расстраиваться, — говорила ему жена. — Повсеместно люди из мелких деревень съезжают в централизованные поселки, красивые, благоустроенные.

Что верно, то верно, но жаль ему было той деревеньки. Иван потом побывал в соседнем колхозе - миллионере «Искра». Полюбовался на белые высокие дома, наделенные всеми городскими удобствами, порадовался за своих коллег, располагающих отличными механическими мастерскими и новейшей современной техникой. И если бы не жена и дочка, наверняка поддался бы уговорам хитроватого, внимательно - радушного председателя, остался в колхозе. Но чем ближе подходил к концу отпуск, тем больше тянуло в цех, на Вагонку, к своим заводским друзьям и хлопотам. А вот эта устоявшаяся злая неприязнь к оголтело наступающему на поля черно-лесью, видимо, осталась в его душе. И сейчас-то уж отнюдь не давило Ивана горечью беспомощности.

— Ну, что? Прибавим полю простора? — спросил он у своего стального двестисильного напарника.

— Конечно, прибавим! — И засмеялся озорно, широко, молодо.

Покорно легли под плугом горькие, как измена, осинки и кусты крушины с крупными ягодами, непотребно гадючьими на вкус. До самых сумерек проработал он в поле, с первого же выезда взяв за правило отдавать пахоте весь световой день.

...Около двухсот гектаров зяби поднял Иван Дмитриевич Пантелеев нынешней осенью. Словно бы хорошие, давно знакомые друзья, стали с ним здороваться совхозные механизаторы. И главный инженер Шульгин, проезжая мимо, теперь каждый раз останавливал в поле свою машину, чтобы с откровенным удовольствием пожать крупную, крепкую ладонь тракториста с Уралвагонзавода.

Теперь у Ивана Пантелеева, как он говорит, на всю жизнь две точки опоры, и обе главные: и поле, и завод.

И. ТИХОНОВ.
Пригородный район.

За окном снежные сугробы, метет декабрьская поземка, тяжелые серые облака закрывают небо. А здесь, в одном из залов Каменск-Уральского краеведческого музея — пестрое многообразие красок. Здесь открыта одиннадцатая городская выставка самодеятельных художников.

Плавно течет меж крутых берегов спокойная Исеть... На весеннем снегу чернеют первые проталины... Солдат прижался щекой к комковатой родной земле... Яркое январское солнце освещает тихую улочку...

С различными состояниями природы и человеческой души встречаешься, когда рас-

РАЗНОЦВЕТЬЕ КРАСОК...

ВЫСТАВКА САМОДЕЯТЕЛЬНЫХ ХУДОЖНИКОВ

сматриваешь работы, собранные на выставке. В ней участвуют двадцать пять самодеятельных живописцев, графиков, скульпторов и народных умельцев. Это рабочие и инженеры промышленных предприятий Каменска-Уральского, педагоги и журналисты, ветераны труда и молодежь.

Отличительная особенность нынешней выставки — углубленное внимание авторов к родной природе. Ей посвятили свои рисунки и этюды В. Экснер, А. Очев, И. Грибов, Л. Бухарева и другие. Особенно привлекают выполненные маслом рисунки В. Экснера «Весна в Каменске» и «Весна в сквере», а также зимний и осенний пейзажи И. Грибова. Для первого художника характерны сочность и яркость живописи, для второго — большая точность и тщательность в изображении деталей.

Многие участники выставки не прошли мимо и более сложной темы: раскрытия средствами изобразительного искусства характера нашего современника. Портреты и портретные зарисовки Ю. Северухина, В. Пермякова, В. Степанова, С. Черкашнева и других трудно сравнивать по технике исполнения и мастерству воспроизведения индивидуальных внешних черт и внутреннего настроения героев. Но работы эти объединены стремлением их авторов не к фотографическому, а именно к художественному изображению человека.

Интересны по содержанию и форме зарисовки В. Степанова. Его «Невеста», «Невеста у памятника» и другие работы отмечены тонким лиризмом, желанием через черты лица, выражение глаз, передать сложность и неповторимость предстающей перед нами личности.

Верность военно-патриотической теме сохранил в портретах В. Пермяков. Герои его произведений — солдат и железнодорожник. Их фигуры и лица выписаны крупно, резко. Оба они на посту, оба сдержанны и немного суровы, потому что за каждым — люди, доверившие им жизнь.

На выставке есть и чеканка, резьба по дереву, выжигание, некоторые другие произведения декоративно-прикладного искусства.

Особенно радует участие в выставке молодежи — А. Ахметчина, Ю. Дойникова, В. Чистякова, В. Сащука и других. Они являют собой пример растущей в индустриальном Каменске-Уральском популярности изобразительного искусства, самодеятельного народного творчества.

Л. МАКУШИН.

На снимке В. Шумкова: в выставочном зале.

...ИСКРЕННОСТЬ ЧУВСТВ

В Свердловске, во Дворце культуры железнодорожников, экспонируется областная выставка работ самодеятельных художников. Здесь представлены произведения самых разных жанров и тем, но все эти работы искренние, вдохновенные, написаны от души.

У картины «Ефимья Емельяновна», созданной молодым участником выставки Юрием Борноволоковым, подолгу стоят зрители. На полотне изображена старая женщина-мать. Лицо, изборожденное морщинами, как следами нелегкой жизни... Большие руки, знавшие всякий труд... А глаза — очень добрые, в ласковом прищуре... Интересно композиционное и цветовое решение портрета: фигура женщины как бы вырастает из земли — густой, темно-вишневый цвет ее одежды почти сливается с цветом земли. Да, эта труженица неотделима от земли-кормилицы, которой она отдала свою жизнь.

Рабочего человека, его трудовую жизнь воспевают в своих работах А. Рыбина, Г. Мухаммадеев, П. Бескин, Ю. Гульбицкий и другие самодеятельные художники.

Владимир Медведь из Кировграда представил на выставку серию линогравюр о тружениках родного города. В интересных по композиции, по разнообразию графической техники работах «Вира», «Медь идет» и других художник удачно передает настрой горячего, напряженного труда медеплавильщиков и шахтеров

Каким-то внутренним обаянием, искренностью привлекает полотно художницы А. Рыбиной «Металлурги». Автор картины сама в прошлом работала в горячем цехе — не потому ли столько теплоты и вдохновения вложила она в эту картину.

Духовный мир человека, его мысли и чувства стремится раскрыть в своих живописных портретах и карандашных портретных зарисовках Ю. Гульбицкий. В каждом портрете метко «схвачена» индивидуальность героя, и кажется, что мы видим живых людей.

Значительным разделом экспозиции является пейзаж.

...Вот березы в лирическом пейзаже М. Пашкевича, где все полно весеннего обновления. И рядом — небольшой этюд — тихий лесной уголок, написанный Ю. Резниченко из Асбеста. Здесь, кажется, сами краски излучают покой и прохладу.

Любовью к родной природе пронизаны картины И. Грибова, одного из старейших участников выставки. Этого художника можно сразу отличить по чистоте палитры, перламутровому сверканию светлых красок, своеобразной манере живописи. Художник удачно подбирает колорит, мастерски передает перспективу и пространство.

Любителей прикладного искусства привлекает на выставке чеканка на северные мотивы И. Натфулина, инкрустация молодого художника из Первоуральска В. Кулакова и работы по дереву свердловчан А. Коровина и В. Ленченко.

Трудно рассказать обо всех удачных работах выставки. Думается, что главная удача — встреча самодеятельных художников со зрителями. И не случайно мы не назвали профессии авторов картин. Да, они рабочие и инженеры, врачи, музыканты и строители. Но когда мы встречаемся с их искусством, для нас они художники.

С. КОЧЕТКОВА.

Союз нерушимый

УКРАИНСКАЯ ССР

Победа шахтеров

ДОНЕЦК, 21 декабря. (Корр. ТАСС). Шахтеры Украины досрочно выполнили годовой план добычи угля. Первыми «встретили Новый год» коллективы комбинатов «Укрзападуголь», «Донецкуголь» и «Донбассантрацит».

Сейчас уже более 100 лав каждые сутки выдают по тысяче тонн угля и больше. В результате внедрения новой узкозахватной техники за последние три года нагрузка на очистной забой возросла на одну пятую.

РСФСР

Раньше срока

МАГНИТОГОРСК, 21 декабря (Корр. ТАСС). Коллектив Магнитогорского металлургического комбината имени В. И. Ленина сегодня на десять дней раньше срока выполнил план третьего года пятилетки. Государство получило миллион тонн стали и 600 тысяч тонн проката. Это достигнуто за счет реконструкции двух мартенов и превращения их в двухванные сталеплавильные агрегаты, а также за счет улучшения использования сталеплавильных агрегатов и прокатных станов.

Плавки, завершившие выполнение плана, с опережением графика сварили бригады сталеваров Бориса Пономарева, Владимира Дмитриенко и Рима Минибаева. Честь прокатать 600-тысячную тонну проката была оказана старшим операторам Валентину Крючкову и Станиславу Закомалдину.

СЭВ в действии

«ИНТЕРПОРТ» ПОДНИМАЕТ ФЛАГ

1 января 1974 года в польском городе-порте Щецине начинает свою деятельность «Интерпорт» — совместная организация Польши и ГДР, созданная с учетом целей и принципов Совета Экономической Взаимопомощи и служащая интересам других стран — членов СЭВ.

Комплексная программа социалистической экономической интеграции и сама практика межгосударственных отношений братских государств открывают широчайший простор для полезных инициатив даже в тех вопросах, которые не были первоначально сформулированы в этом документе.

Судоходство и рыболовство, судостроение и эксплуатация портов, охрана вод, гидрология и океанография... Для стран—членов СЭВ сотрудничество в этих областях выходит далеко за пределы акваторий их «общих» морей, например Черного или Балтийского. Вступление в СЭВ Республики Куба, берега которой омываются Атлантикой, все более крепнущие связи с СЭВ других социалистических стран — Югославии в Средиземноморском бассейне, ДРВ и КНДР в бассейне Тихого океана, совместные исследования советских, польских, немецких, чехословацких ученых в антарктических водах делают еще значительней целенаправленное участие стран социализма в мировом морском хозяйстве.

В 1974 году начинает действовать совместная организация «Интерпорт», созданная по инициативе двух балтийских социалистических государств — Польской Народной Республики и Германской Демократической Республики. Создание «Интерпорта» отвечает экономическим интересам и других стран — Венгрии и Чехословакии, не имеющих непосредственного выхода к морю. А подключение к этой инициативе некоторых западно-европейских капиталистических стран, например, Австрии или Финляндии, поддерживающих оживленные транзитные торговые пути через порты ГДР и Польши, станет знаменательным этапом развития многостороннего общеевропейского сотрудничества.

Советский Союз и другие страны — члены СЭВ уже имеют соглашения о судоходстве и рыболовстве, о кооперации и специализации судостроения. «Интерпорт» представляет собой еще одну ступень в развитии интеграционных связей. Согласованная между заинтересованными сторонами деятельность «Интерпорта» будет способствовать рациональному использованию мощностей трех крупных портов ГДР — Ростока, Штральзунда и Висмара и трех польских портов — Щецина, Гдыни и Гданьска. Именно этим и займется международный диспетчерский отдел «Интерпорта», выбирая наиболее оптимальные пути грузопотока моресуша и направляя суда на погрузку или выгрузку в соответствующие порты. Таково лишь начало. Гораздо важнее, особенно в долговременной перспективе, согласование совместного портового строительства. Речь идет о том, чтобы не распылять капиталовложений и не дублировать усилий.

Практически во всех балтийских странах существует необходимость создания новых перевалочных баз и портовых сооружений. Поляки, например, намеревались строить на Балтике зерновые элеваторы. Но ГДР уже обладает большим опытом в высокомеханизированной перегрузке зерна. То же самое можно сказать и о быстрой доставке, качественной перегрузке и хранении цитрусовых. Зато Польша имеет немалый опыт в перевалке огромных партий так называемых массовых грузов угля, руды, минерального химического сырья и т. п. Было бы разумно, чтобы каждая из сторон придерживалась своей специализации, принимая во внимание и потребности партнеров. Координация проектирования нового портового строительства также имеет большое значение. В ГДР на побережье не так уж много незанятых участков, тогда как в Польше, по свидетельству польского морского ведомства, они есть: взять хотя бы завершающееся сейчас создание гигантского Северного порта в Гданьске, в дополнение к его основному порту — одному из старейших и крупнейших на Балтике.

Деятельность «Интерпорта» будет направлена и на типизацию портового оборудования. Здесь слово за ГДР. Она выпускает краны и подъемники с большим диапазоном мощностей.

Местопребыванием международного бюро «Интерпорта» Щецин избран не случайно. Это польский городпорт на реке Одре с его современным океанским аванпортом Свиноуйсьце находится примерно в средней части балтийского побережья ГДР и Польши и надежно связан с западом и востоком. Директором бюро назначен поляк, его заместителем — гражданин ГДР. «Интерпорт» имеет также свой Совет, в который на основе паритета входят директора всех объединенных портов заинтересованных стран. Он будет собираться регулярно для рассмотрения и утверждения решений, подготавливаемых в рабочем порядке бюро «Интерпорта».

В наступающем году «Интерпорт» займется главным образом оперативным планированием взаимных услуг на море, обменом технической документации и темами совместных научно-исследовательских работ.

Подобно тому, как и сам Совет Экономической Взаимопомощи и осуществляемая им Комплексная программа не являются узко замкнутыми, так и все специализированные организации СЭВ, включая только что созданный «Интерпорт», открыты для полного или частичного участия в них любого заинтересованного государства на основе равенства, взаимной выгоды и уважения интересов сторон.

О. СТРОГАНОВ,
политический обозреватель АПН.

мир сегодня

БОЛЕЕ половины служащих правительственных учреждений Японии, большинство рабочих и студентов выступают за ликвидацию японо-американского «договора безопасности». Об этом свидетельствуют данные опроса, проведенного недавно газетой «Санкэй симбун».

На снимке: во время одной из демонстраций протеста перед воротами американской базы.

Снимок Джапан Пресс—ТАСС.

Вести из Кубы

СОТРУДНИЧЕСТВО КАРТОГРАФОВ

Двести кубинских и советских ученых обсудили в Гаване проблемы современной геодезии и картографии. Еще несколько лет назад Куба не имела собственной картографии, как, впрочем, и ни одного геодезиста. Теперь в стране есть не только карты всех районов республики, но и создан академический атлас всего острова. Примечательно, что группа кубинских и советских специалистов, работающих над этим атласом, удостоена Государственной премии СССР.

МАРИЭЛЬ: 500 ТЫСЯЧ КИЛОВАТТ

При техническом и экономическом содействии Советского Союза развивается кубинская энергетика. Мощность крупнейшей теплоэлектростанции Мариэль увеличится после реконструкции в два с половиной раза и достигнет полумиллиона киловатт. Начинается строительство электростанции на острове Пинос. Одновременно прокладываются новые линии дальних электропередач. Две из них будут иметь протяженность 900 и 300 километров.

СЛУЖБА ЗДОРОВЬЯ

За годы народной власти средние медицинские учебные заведения Кубы подготовили 45 тысяч фельдшеров и медицинских сестер. Недавно состоялся выпуск еще 400 специалистов. Более половины из них — женщины.

ЧУЖИЕ ГЛАЗА

В ЯПОНИИ насчитывается 150 тысяч слепых. Врачи считают, что 15 тысячам из них можно вернуть зрение путем пересадки роговой оболочки от здорового глаза. Однако сразу встал вопрос, откуда взять здоровые глаза. Для решения этой проблемы девять лет назад в городе Осака был создан так называемый «Глазной банк». Он заключает с желающими контракты на передачу банку глаз в случае гибели или естественной смерти.

В «Глазном банке», рассказывает его директор Такаси Миядзаки на страницах газеты «Майнити», уже зарегистрировано около шести тысяч добровольцев, готовых отдать после смерти свои глаза. Среди них — бывший губернатор префектуры Осака Г. Сато, нынешний губернатор Р. Курода и мэр города Осака Я. Осима.

С помощью «Глазного банка», сообщил Т. Миядзаки, уже проведено 800 успешных операций по пересадке роговицы. Это почти половина такого рода операций, сделанных в стране. Теперь в Японии открыто 22 «Глазных банка». Однако все они, отмечает Т. Миядзаки, переживают большие финансовые трудности, поскольку министерство здравоохранения и социального обеспечения не оказывает «Глазным банкам» материальной помощи.

В нашей практике, рассказывает Т. Миядзаки, бывают драматические случаи. Однажды, например, банку предложил свои глаза мужчина, собирающийся покончить жизнь самоубийством, а в другой раз бывший заключенный, который не мог найти работу и предлагал свой глаз за 400 тысяч иен, т. е. за четырехмесячную зарплату квалифицированного японского рабочего.

М. ДЕМЧЕНКО,
корреспондент ТАСС.

Токио.

ДОБРЫЙ ДЕНЬ, УРАЛЬЦЫ!

ТОРГОВЛЯ

Посетите «Малахит»

В Нижнем Тагиле открылся фирменный магазин «Малахит». Интерьеры его торговых залов — своеобразные выставки уральского народного прикладного искусства.

Вот мозаичное панно, инкрустированное различными породами камней по мотивам сказа о каменном цветке. Декоративный фриз, узорчатые литые решетки, светильники, стены создают обстановку покоев «Хозяйки Медной горы».

Оформлением «Малахита» руководили художники-преподаватели Уральского училища прикладного искусства И. Я. Боголюбов и А. Г. Неверов. Предмет их особой гордости — три вазы, посвященные истории города. Одна украшена литыми медальными рельефами. На них изображены прославленные тагильчане: изобретатели паровоза Черепановы, писатель Д. Мамин-Сибиряк, красный комиссар А. Огарков, талантливые крепостные художники Худояровы.

Вторая ваза рассказывает об изобретателе первого в мире велосипеда Ефиме Артамонове. Третья по форме напоминает паровоз — тот самый первый «самоходный дилижанец», который родился на тагильской земле.

ТРАНСПОРТ

Санаторий для «Жигулей»

В Свердловске сдана в эксплуатацию станция технического обслуживания автомобилей «Жигули» на двадцать постов (мест). Это семнадцатая станция в области, вступившая в строй в этой пятилетке.

В этом году владельцам личных автомашин было оказано бытовых услуг на 1.350.000 рублей.

ВСТРЕЧА

Вопрос — ответ

Интересная встреча под девизом «Ваше здоровье— в ваших руках» состоялась в Кушве на Гороблагодатском руднике. Труженики горного цеха встретились с представителями медицины: терапевтом К. Портновой, хирургом А. Ковецкой, окулистом Е. Комаровой.

Много добрых и полезных советов собравшимся дали в своих выступлениях врачи. Они рассказали о профилактике заболеваний гриппом, глаукомой, о том, как избежать травматизма на улице и на работе и т. д. Тридцать вопросов на медицинские темы задали горняки гостям вечера и получили исчерпывающие ответы.

ВЕЧЕР

Диспут у самовара

Проходи за парой пара.
По-семейному садись.
В глубь большого самовара,
Словно в зеркало, глядись.

Транспарант с этими словами встречал всех, кто пришел на этот организованный правлением клуба и художественной библиотекой Свердловского камвольного комбината вечер русского самовара. Ведущие в нарядных русских сарафанах приглашали гостей за столики. А вокруг разносился душистый аромат грузинского, индийского и краснодарского чая. А к нему были здесь всевозможные сладости и фрукты.

За чашкой чая шел диспут о прочитанных новых художественных произведениях, поступивших в библиотеку. Самым активным читателям на вечере были вручены книги. А потом звучали музыка, стихи и песни. Очень понравилась присутствующим и светозвуковая газета о лучших произведениях советской и зарубежной литературы.

ПЕСНЯ СУББОТЫ

Не заставляйте женщин плакать

Музыка Эрнста МАНВЕЛЯНА
Стихи Людмилы ЩИПАХИНОЙ

В мороз, и в гололедь,
и в слякоть,
Какая б ни стряслась беда,
Не заставляйте женщин
плакать
Ни от любви, ни от стыда.

Какая бы из горьких трещин
Ни расколола сердце вам,
Не заставляйте плакать
женщин
По необдуманным словам.

И как бы ни случилось
плавать.
Вам в океане бытия,
Не заставляйте женщин
плакать,
На вас обиду затая.
И пусть вам будет
как награда
За бескорыстие труда
Та женщина, что с вами
рядом,
Не плачущая никогда.
В мороз, и в гололедь,
и в слякоть,
Какая б ни стряслась беда,
Не заставляйте женщин
плакать
Ни от любви, ни от стыда.

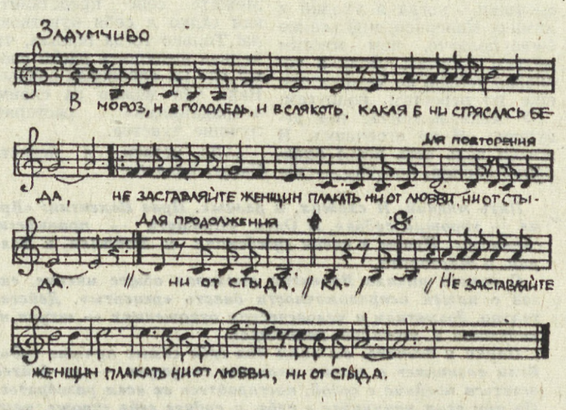

СПОРТИВНАЯ КОЛОНКА

● ЛЫЖИ

ГОНКИ СИЛЬНЕЙШИХ

Участвуя в областных лыжных соревнованиях в составе сборных команд областных советов ДСО и ведомств, оспаривавших первенство Свердловского опорного центра по лыжному спорту, кандидаты в сборную области еще раз померялись силами. В гонке на дистанции 8 км победительницей вышла Ж. Елистратова («Буревестник») с хорошим временем 28 мин. 37 секунд. 29 секунд проиграла ей Л. Доронина («Спартак»). Значительно уступают результаты юниорок. Время победительницы О. Перминовой («Динамо») — 31 мин. 03 сек. У мужчин на дистанции 15 км доминировали динамовцы, занявшие первые три места. С результатом 54 мин. 56 сек. лучшим был В. Сабуров, далее, проиграв 24 сек., В. Попов. У юниоров победил динамовец С. Селицкий — 59 мин. 04 сек.

В эстафете 4×10 км у мужчин первое место поделили гонщики «Динамо» и «Труда», показавшие в сложных погодных условиях одинаковое время — 1 час 34 мин. 39 сек., на третьем месте сборная клубов «Кедр» и «Факел». У женщин в эстафете 4×5 км победили студентки. В смешанной эстафете (юниорки и юниоры) первыми были лыжники «Трудовых резервов» — 1 час 37 мин. 54 сек.

В итоге двухдневной борьбы общекомандную победу одержали динамовцы, далее — лыжники «Труда» и «Буревестника». Не порадовали, к сожалению, лыжники «Локомотива» и «Урожая».

Старший тренер сборной команды Свердловской области по лыжным гонкам мастер спорта М. Самойлов, давая оценку выступлениям в этих соревнованиях кандидатов в сборную команду области, сказал, что тренерский совет в основном доволен результатами участников сборной.

● ХОККЕЙ С МЯЧОМ

ЗА ПРИЗ «В АТАКУ!»

В минувшем туре чемпионата страны в первой лиге бомбардиры команд, ведущих спор за приз нашей газеты, не поскупились на голы. 51 раз вратарям пришлось доставать мяч из ворот. Это повторение рекорда результативности, установленного в предыдущем туре. Армейцам Свердловска победа в Горьком досталась нелегко, хотя Н. Дураков уже на 4-й минуте открыл счет. Хозяева сквитали вскоре счет, а затем и вышли вперед. И опять точный удар Дуракова привел к равновесию — 2:2. Лишь за одиннадцать минут до финальной сирены А. Измоденов забил третий гол, а минуту спустя Дураков подвел черту — 4:2.

«Уральский трубник» в Красногорске проиграл «Зоркому» — 2:7. Счет открыли хозяева, затем А. Пузырев забил ответный мяч, на что красногорцы ответили двумя. В конце тайма А. Хайдуков забил второй мяч. Это был последний успех уральцев. В предыдущем матче с «Литейщиком» голы у трубников забили Е. Измоденов (дважды), Хайдуков и Пузырев. Сейчас в споре бомбардиров за приз «В атаку!» лидирует московский динамовец Ю. Лизавин, забивший 13 мячей. На счету его одноклубника Г. Канарейкина и прошлогоднего обладателя приза свердловчанина Н. Дуракова — по 12 мячей.

● ВОЛЕЙБОЛ

УСПЕХ СВЕРДЛОВЧАН

Турнир по волейболу среди мужских команд обкомов профсоюза энергетиков Сибири и Урала недавно проведен в Челябинске. Они боролись за приз «Первого энергетика советского государства Г. М. Кржижановского». Свердловск представляла команда завода Уралэлектротяжмаш им. В. И. Ленина, чемпион прошлогоднего первенства областного совета ДСО «Труд» и второй призер первенства области.

Одним из главных претендентов на победу была команда Новосибирска, прошлогодний обладатель переходящего приза. Но на этот раз успех сопутствовал свердловским волейболистам, завоевавшим переходящий приз. Новосибирцы были вторыми.

● СПОРТЛОТО

20 декабря в Воронеже проведены очередные тиражи «Спортлото», «Счастливыми» на этот раз стали следующие номера и виды спорта: в «Спортлото» — 48 (шахматы), 41 (теннис), 20 (байдарки и каноэ), 46 (хоккей), 40 (туризм), 39 (самбо); в «Спортлото-2» — 46 (хоккей), 31 (плавание), 20 (байдарки и каноэ), 16 (гимнастика), 49 (шашки), 37 (стрельба).

ЭТИ ПЕРЕДАЧИ ВЫ СМОЖЕТЕ ПОСМОТРЕТЬ С 24 ПО 30 ДЕКАБРЯ

ТВ

Понедельник, 24

ПЕРВАЯ ПРОГРАММА

18.40 — Свердловск. На финише решающего года.
19.00 — МОСКВА. Для школьников. «Читайгород».
19.30 — Для школьников. «Костер».
20.00 — Новости.
20.10 — Цв. тел. Э. Григ. Концерт для фортепьяно с оркестром.
20.40 — Сельские встречи.
21.15 — Цв. тел. «Товарищ песня». Концерт по заявкам.
21.45 — «Разные люди». Премьера многосерийного телеспектакля. Глава 3-я. «Ирина Лескова».
23.00 — «Время». Информационная программа.
23.30 — «Театральные встречи».
01.15 — Цв. тел. «Спортивный дневник».
01.45 — Новости.

ВТОРАЯ ПРОГРАММА

17.35 — МОСКВА. Программа передач.
17.40 — «Живая нить». Документальный телефильм.
18.30 — Очерки истории нашей Родины.
19.00 — Свердловск. Программа передач. «А сегодня вот что, почта».
19.45 — Новости.
20.00 — Закон для человека.
20.15 — Для вас, малыши.
20.30 — «Пятьдесят на пятьдесят». Художественный фильм.
22.00 — Музыкальная программа для работников сельского хозяйства. «Земля, моя радость».

Вторник, 25

ПЕРВАЯ ПРОГРАММА

17.50 — Свердловск. На финише решающего года.
18.05 — Летопись девятой пятилетки. «Урал, пятилетка, год первый». Киночерк.
18.35 — МОСКВА. Программа передач.
18.40 — «Забота о зеленом друге». Учебная передача по природоведению.
19.10 — Для школьников. «Маяковский — детям».
19.30 — Цв. тел. «Выставка Буратино».
20.00 — Новости.
20.10 — «Человек и закон».
20.40 — Концерт хора русской песни Всесоюзного радио и Центрального телевидения.
21.25 — «Обострение социальных проблем в странах капитала».
21.45 — «Разные люди». Премьера многосерийного телеспектакля. Глава 4-я. «Владимир Родионов».
23.00 — «Время». Информационная программа.
23.30 — В эфире — «Молодость». Концерт лауреатов телевизионного конкурса «Молодые голоса».

ВТОРАЯ ПРОГРАММА

18.28 — Свердловск. Программа передач.
18.30 — «Присяга». Передача для воинов.
19.10 — Новости.
19.30 — Показывают кинолюбители.
19.40 — Производственно-технический вестник.
20.10 — Реклама.
20.15 — Для вас, малыши.
20.30 — Опера Д. Чимарозы «Тайный брак» в исполнении студентов Уральской консерватории.

Среда, 26

ПЕРВАЯ ПРОГРАММА

17.20 — МОСКВА. Программа передач.
17.25 — «Исследование Дальнего Востока». Учебная передача по географии.
17.55 — А. С. Пушкин. «Памятник». Ведет передачу доктор филологических наук С. М. Бонди.
18.30 — Концерт.
19.00 — В. Я. Брюсов. К 100-летию поэта.
20.00 — Новости.
20.10 — Стране рапортует Ленинград и Ленинградская область. В передаче принимает участие кандидат в члены Политбюро ЦК КПСС, первый секретарь Ленинградского обкома партии Г. В. Романов.
21.40 — «Разные люди». Премьера многосерийного телеспектакля. Глава 5-я. «Николай Волков».
23.00 — «Время». Информационная программа.
23.30 — «Документальный экран».
01.00 — Чемпионат СССР по баскетболу. ЦСКА — «Спартак» (Ленинград). Второй тайм.

ВТОРАЯ ПРОГРАММА

17.50 — Свердловск. Учебная программа. Физика. III курс. Элементарные частицы (окончание).
19.10 — Сопротивление материалов. III курс. Способ Верещагина вычисления интеграла Мора. Формулы «трапеций» Симпсона.
20.30 — История КПСС. I курс. Коммунистическая партия в борьбе за восстановление и перестройку народного хозяйства страны на основе новой экономической политики.
21.45 — Новости.
22.05 — «Завод мой — судьба моя!».

Четверг, 27

ПЕРВАЯ ПРОГРАММА

18.30 — Свердловск. На финише решающего года.
18.45 — МОСКВА. Для школьников. «Язык мой — друг мой».
19.30 — Для школьников. «Композиторы — детям».
20.00 — Новости.
20.10 — Ленинский университет миллионов. «План — закон производства».
20.40 — Концерт эстрадно-симфонического оркестра Ленинградского телевидения и радио.
21.25 — Ударную вахту продолжим.
21.50 — «Разные люди». Премьера многосерийного телеспектакля. Глава 6-я. «Зинаида Баглаева».
23.00 — «Время». Информационная программа.
23.30 — «Лица друзей».
00.15 — «Танцевальные залы».
00.45 — Чемпионат СССР по баскетболу. «Динамо» (М) — «Калев» (Тарту). Второй тайм.

ВТОРАЯ ПРОГРАММА

17.50 — МОСКВА. Программа передач.
17.55 — «Сибирские горизонты». Программа телевизионных документальных фильмов.
18.45 — Свердловск. Программа передач. «У нас в гостях Петя Светофоров».
19.00 — Слово народному театру. «Поверьте нашей мечте и песне...».
20.00 — Новости.
20.15 — Для вас, малыши.
20.30 — «Экран пятилетки». Реконструкция—забота общая.
21.00 — Киножурнал.
21.10 — «Свердловск и свердловчане».

Пятница, 28

ПЕРВАЯ ПРОГРАММА

18.10 — Свердловск. На финише решающего года.
18.25 — Летопись девятой пятилетки. «Урал, пятилетка, год второй». Киночерк.
18.55 — Сегодня на фарфоровом.
19.15 — МОСКВА. Для школьников. «Веселые старты».
20.00 — Новости.
20.10 — «Стране рапортует Московская область» В передаче принимает участие первый секретарь Московского областного комитета КПСС товарищ В. И. Конотоп.
21.00 — Цв. тел. «Лауреаты года». Концерт.
22.00 — «Разные люди». Премьера многосерийного телеспектакля. Глава 7-я. «10 «а».
23.00 — «Время». Информационная программа.
23.30 — Вечер в Московском Художественном академическом театре.

ВТОРАЯ ПРОГРАММА

17.45 — МОСКВА. Программа передач.
17.50 — «Николай Амосов». Документальный фильм.
18.50 — Для детей. «Сказочный хоровод».
19.15 — Свердловск. Программа передач.
19.17 — Баку — Челекен. Документальный телефильм.
19.30 — Клуб старшеклассников «Смена».
20.15 — Для вас, малыши.
20.30 — Новости.
20.50 — «Коммунист и время».
21.20 — Концерт.

Суббота, 29

ПЕРВАЯ ПРОГРАММА

11.30 — МОСКВА. Программа передач.
11.35 — Новости.
11.45 — Цв. тел. Для детей. «Загадки и отгадки».
12.15 — Для школьников. «Лети, наша песня».
13.00 — «На экране — кинокомедия». «Антон Иванович сердится». Художественный фильм.
14.25 — «Здоровье». Научно-популярная программа.
17.05 — МОСКВА. Программа передач.
17.10 — Цв. тел. «Союз советских народов». Документальный фильм.
18.00 — Цв. тел. «Музыкальная почта».
18.30 — «Человек, Земля, Вселенная».
19.00 — Цв. тел. «В мире животных».
20.00 — Новости.
20.10 — Цв. тел. «Золотой Орфей». Эстрадная программа.
20.50 — Цв. тел. Программа мультфильмов.
21.30 — Цв. тел. «Старики-разбойники». Художественный фильм.
23.00 — «Время». Информационная программа.
23.30 — Цв. тел. Торжественный вечер, посвященный 200-летию Московского академического хореографического училища.

ВТОРАЯ ПРОГРАММА

18.00 — Свердловск. Программа передач. Новости.
18.20 — В эфире — «Товарищ».
18.40 — Наши кинопремьеры. «Такая это профессия».
18.50 — «Субботний репортаж».
19.10 — На темы дня.
19.30 — «Будем знакомы». Развлекательная программа.
20.10 — Реклама.
20.15 — Для вас, малыши.
20.30 — Новое на киноэкране.
21.10 — Эти старые мелодии. Концерт.

Воскресенье, 30

ПЕРВАЯ ПРОГРАММА

11.00 — МОСКВА. Программа передач.
11.05 — Цв. тел. «На зарядку становись!». Утренняя гимнастика для детей.
11.20 — Новости.
11.30 — Цв. тел. Для школьников. «Будильник».
12.00 — «Служу Советскому Союзу».
13.00 — Для школьников. «Ребята с нашего двора». Премьера многосерийного телеспектакля. История 8-я.
13.30 — «В семье единой». К Дню образования СССР.
14.00 — Цв. тел. «Музыкальный киоск».
14.30 — Цв. тел. «Сельский час». Праздничная новогодняя передача, посвященная передовикам социалистического соревнования в третьем, решающем году пятилетки.
15.30 — Концерт.
15.50 — Международная панорама.
16.20 — Цв. тел. «Наш адрес — Советский Союз».
17.20 — Цв. тел. «Умные вещи». Премьера художественного телефильма, 1-я серия.
18.30 — «Огни цирка». Новогоднее обозрение.
19.30 — Цв. тел. Программа мультфильмов.
20.00 — Новости.
20.10 — Цв. тел. «Клуб кинопутешествий».
21.10 — По концертным залам Москвы.
21.50 — Цв. тел. «Жили три холостяка». Премьера музыкального телефильма, 1-я серия.
23.00 — «Время». Информационная программа.
23.30 — Цв. тел. «Жили три холостяка». Худ. музыкальный телефильм, 2-я серия.

Страничка для девчат

Твое дело на земле

ВЫБИРАЮ ВАМ ПОДАРОК

ПОЧТОВЫЙ перевод из Пензы. На обратной стороне бланка слова: «Дорогие товарищи! Поздравляю с праздником и прошу поздравить букетиком цветов моего товарища Петрищеву Галину Ивановну, проживающую по улице Малышева...», — далее следуют номер дома, квартира, указан телефон.

Письмо было получено бюро добрых услуг фирмы «Радуга». И по указанному адресу без задержки отправилась разносчица подарков.

Перевод из Джамбула: «Убедительно прошу...». И разносчица спешит на Шарташскую. Не с пустыми руками. В одной руке — сумка-самобранка: и сладости в ней, и игристое вино... В другой — цветы.

— Вам поздравление из Джамбула С днем рождения!

В квартире по улице Луначарского Валентину взволнованно целовали и обнимали. Принесла подарок молодоженам. Признательность, с какой ее встретили, придала сокровенный смысл и тому, как она выбирала цветы и подарок, как шагала сюда под проливным дождем, придала значимость ее каждодневному труду.

Она пересекает город из конца в конец. С Луначарского на улицу Грибоедова, из центра — в поселок Уралхиммашзавода.

— ...Вам поздравление с шестидесятилетием. И подарок.

— Кто бы это?

— Дочь!

— Дочь?.. — изумленно переспросила именинница. — Но она же в другом городе... — И вдруг потянула Валентину за рукав пальто: — Вы посидите немножечко, приемная она у меня, доченька...

...Отнесла как-то по адресу игрушечный автомобиль. Бабушка послала годовалому внучку. Через месяц отнесла по тому же адресу, тому же Гоше, от бабушки детский костюмчик. Почему бабушка сама не навещает внука?

Гоша спал, а его мать, принимая сверток, нахмурилась:

— Я бы не приняла подарок, но... все надеюсь.

Вопрос, готовый было сорваться с языка Валентины, застрял в горле. Спрашивать, однако, не понадобилось. Наверно, у всякого наступает мгновение, когда невмоготу, когда хочется поделиться наболевшим. Такое мгновение наступило и для Гошиной мамы:

— Внук ей нужен, а я — лишняя... И сына, Гошиного отца, от себя не отпускает. Он любит нас, только вот бесхарактерный... А я все надеюсь... — Сказала — и рот на замок. Раздвинувшиеся было брови опять сошлись, низко опустились густые длинные ресницы. Да, и игрушечный самосвал, и костюм для маленького мальчика могут рассказать про обиду...

Валентина распахивает дверь за дверью, и за каждой открывается многообразный мир судеб и характеров... Бывают и такие романтические истории. Наведался в бюро добрых услуг молодой человек и, указав адрес, попросил отвезти девушке по имени Ирина букет цветов.

— Пожалуйста, не говорите Ирине, от кого...

Валентина без труда нашла дом и квартиру.

— Это вы Ира? Вас поздравляют с днем рождения, желают счастья. Примите цветы и коробку конфет — это вам!

— От кого?!

Валентина ждала вопроса, говорить нельзя, но и молчать нельзя. Не растерялась:

— Я — из «Радуги».

Ирина наведалась и в «Радугу», но Валя так и не выдала секрета. А потом пришел и доверитель:

— Вы вручили?..

— Конечно! Нет, нет, — от кого, разумеется, не сказала.

Подарки, подарки... В них дань уважения, голоса памяти, высокая дружба. И все это надо донести, не расплескав. Познакомьтесь с Валентиной Банных, разносчицей подарков, и вам захочется встретиться с ней еще и еще...

От дома к дому идет Валентина. Ни вьюга ее не остановит, ни туман. Автомобиль в ремонте, трамвайные, троллейбусные линии не проложены — пешком. Но не опоздает. Приветливая, похожая на Снегурочку, — потому-то ребятишки так радостно принимают от нее новогодние подарки!.. Словно она и сама — из сказки.

И. ЕФИМОВ.

Свердловск.

МУДРЫЙ БОГ ХРОНОС

Очень личное

ПОВОДОМ ДЛЯ СЕГОДНЯШНЕГО ВЫСТУПЛЕНИЯ ПОСЛУЖИЛО НЕ ТОЛЬКО ПИСЬМО ДЕВУШКИ ИЗ ИРБИТА. С ПРОСЬБОЙ ПОСВЯТИТЬ МАТЕРИАЛ И ДАЖЕ ЦЕЛУЮ СТРАНИЦУ РЕБЯТАМ, СЛУЖАЩИМ В АРМИИ, И ДЕВЧАТАМ, КОТОРЫЕ ИХ ЖДУТ, ОБРАЩАЮТСЯ К НАМ МНОГИЕ ЧИТАТЕЛИ. СЕГОДНЯ МЫ ИСПОЛНЯЕМ ИХ ПРОСЬБЫ.

В НАШЕМ РАЗГОВОРЕ ПРИНИМАЮТ УЧАСТИЕ ЛЮДИ, СЛУЖИВШИЕ В АРМИИ, И ДЕВЧАТА, КОТОРЫЕ ЖДАЛИ ИЛИ ЖДУТ СЕЙЧАС СВОИХ ПАРНЕЙ.

«Два года назад моя подруга познакомилась с парнем, которого зовут Витя. Проводила его в армию, по окончании службы намечалась свадьба.

Но вот спустя год, как Виктор ушел, пошли слухи, что у него появилась другая девушка. К тому же и писем от него не стало приходить — за целых полтора месяца ни одного! Она обиделась. Потом переписка возобновилась, правда, подруга моя писала Виктору гораздо реже. А его письма стали, наоборот, теплее, ласковее. Пишет, что любит. А она не знает — верить или нет... Последние полгода моя подруга знакома с другим парнем — Толиком. Они встречаются. Толик ее очень любит. Теперь она не знает, как быть. Остаться с Толиком или встречать Виктора? К Толику она привыкла, да и парень он очень хороший.

Посоветуйте: как ей быть?

Ирбит. ***Т. Л.***

Валентин БЕЛОСТОЦКИЙ, сержант запаса, 20 лет:

— То, о чем пишет девушка, мне и моему брату Олегу близко. Я и Олег только вернулись из армии. Прежде всего хочется сказать, что «накладывать резолюцию» на сложившуюся в жизни девушки ситуацию, расставлять в ее взаимоотношениях с Виктором и Анатолием точки над «и» мы вряд ли вправе. Ведь мы не знаем этих людей по-настоящему. Поэтому я выскажу лишь свое мнение.

Слухи — вещь очень ненадежная. И они в общем-то не повод заводить отношения с Анатолием и прекращать с Виктором. Человеческие отношения — очень сложная штука. И для того, чтобы разобраться в своих чувствах, нужно время.

Время проверяет чувства — это старая истина. Помните, еще Андрей Болконский думал об этом, оставляя Наташу на целый год?

В армию меня провожала девушка. Не было никакой, даже неофициальной, помолвки, не было клятв в вечной любви. И оказалось, что время решило за нас. С улыбкой: Хронос — бог времени — мудрый бог. Мы переписывались год, а потом все как-то само собой сошло на нет. Значит, не было любви. Возможно, кто-нибудь скажет: настоящей любви... А разве есть ненастоящая?

У брата все иначе...

Олег БЕЛОСТОЦКИЙ, сержант запаса, 20 лет:

— А вот моя история: так же, как и Валентина, меня провожала девушка. Но мы переписывались все эти два года и вот встретились.

Я согласен с братом. Разлука тоже имеет свою положительную сторону. Хочу добавить, что если Виктор, будучи в увольнении, и встретился в компании с девчатами, то не стоит считать это изменой ни в коем случае. И если к приезду Виктора его невеста оставит все сомнения, поймет, что любит его, то пусть Виктор не судит ее за Анатолия. Прощать — привилегия сильного. Прощать не на словах, а в глубине души.

Людмила ОГОНЬКОВА, студентка, 22 года;

— Ждать, по-моему, — удел женщины. И надо уметь ждать. Помните слова из песни Булата Окуджавы: «Товарищ мужчина, а все же заманчива должность твоя. Всегда ты в походе...» Мой друг сейчас, быть может, стоит на посту. А я, невеста, сдаю свой главный экзамен на умение ждать. Ведь ждать порой приходится и женам, и матерям...

Валерий ВЫСОТСКИЙ: старший сержант запаса, 20 лет:

— А вот у меня не было девушки, когда я уходил в армию. Наверное, мне все же было полегче, чем многим другим ребятам. Ведь я тосковал только по маме, а они еще по невестам, подругам.

У меня и сейчас нет девушки. Я не огорчаюсь. В жизни ведь есть всего одна-единственная, которая — надо только тоже уметь ждать. Рано или поздно встретишь своего человека. Ты его узнаешь, не ошибешься. Быть может, мы слишком спешим порой, называя кого-то любимой. От правды никуда не денешься — есть среди нас еще и такие, кто, покривив душой, не веря самому себе, может сказать: люблю. Подумайте, не предаст ли он свои чувства?

Я хочу спросить эту девушку, о которой пишет автор письма в редакцию: а была ли у тебя любовь к Виктору? Только ради бога не обижайся. Но ведь если ты полюбила, значит, раз и навсегда и безоговорочно приняла этого человека, приняла все его существо. Поверила в него. У каждого из нас есть своя мораль, которая не дает поступить хоть на капельку подло, даже когда ты абсолютно уверен в том, что об этом никто не узнает. Ты, девушка, раз полюбила Виктора, то должна была поверить и в его искренность, честность, и не бояться никаких слухов. А была ли у тебя любовь к Виктору? — спрашиваю я еще и потому, что возникла перед тобой, девушка, проблема выбора: Виктор или Анатолий? Только постарайся подойти к себе самой с «большой меркой». Быть может, исчезнет и проблема?..

Маргарита БАБУШКИНА, парикмахер, 21 год:

— Я согласна полностью с тем, о чем говорил Валерий. (Может, проще назвать это просто порядочностью). Но по-настоящему поняла несколько поздновато.

История моя во многом схожа с изложенной в письме. Я тоже проводила своего друга в армию. И тоже через год от него вдруг перестали приходить письма. И тоже появились слухи о «другой». Писем не было два месяца. Я же перестала писать совсем. Обиделась... Правда, у меня не появилось «Анатолия». И вот мой друг вернулся, вернулись его друзья-сослуживцы. Выяснилось, что в те два месяца он просто не имел возможности писать, так как выполнял ответственное боевое задание. Можете себе представить, как гадко я себя чувствовала! Только тогда поняла, что нельзя позволять расти своему «я» на «дрожжах обиды». Ведь так можно за своими «страданиями» растерять лучшие чувства.

...Да, кстати, я невеста. Скоро свадьба!

Пять мнений. И схожих, и разных. Прав Валентин: «Время — хороший судья». И Олег: «Прощать — привилегия сильного». Правы в своих суждениях и Людмила, и Валерий, и Маргарита.

С самого начала Валентин высказал общее мнение, сказав о нашей неправомочности давать «рецепты». Действительно, догматизм в человеческих отношениях — штука ненадежная и, пожалуй, нехорошая.

Парни и девчата, вы сами для себя самые лучшие судьи. Если возникает в жизни сложная ситуация — не бойтесь остаться наедине с собой, постарайтесь во всем разобраться. Но при этом начинайте с себя, и судите себя строже, нежели других. И ни в коем случае не допускайте никаких искусственных упрощений. Жить на свете сложно, сложно подчас увидеть себя среди людей и их вокруг себя. Сложно — а, может, поэтому и прекрасно жить на этом свете?..

С. НЕВЕРОВ.

Наверное, это самое красивое на свете... Мы смотрим гимнастику, и каждый раз нас охватывает чувство радостного удивления... Нет, не только потому, что кто-то может исполнить ошеломляющий трюк, головокружительное сальто. Мы радуемся удивительной гармонии, заложенной в человеческое тело и отшлифованной тренировками.

...Девушка остановилась на миг на бревне — светлое окно, темный силуэт гимнастки, грациозной, свободной... Секундное раздумье балерины — сейчас начнется танец...

Снимки А. ЛЫСЯКОВА.

Почтовое окошко

Тебе восемнадцать, ты любишь танцевать и петь песни, слушать стихи и читать книжки «про любовь». Как и все, ты мечтаешь о встрече с человеком, который будет тебя понимать, ценить, будет твоим любимым... Но на танцы знакомые ребята приглашают других девчонок и стихи читают другим. Ты — «некрасивая». В прошлом выпуске «Рябинушки» мы начали разговор о тех, кто считает себя некрасивым. Был опубликован материал «А ведь был Сирано!», отклики на который предлагает вниманию читателей «Почтовое окошко» странички для девчат...

РАЗВЕ В КРАСОТЕ ДЕЛО?

Прочитал в прошлом выпуске «Рябинушки» статью «А ведь был Сирано!..» и хочу сказать несколько слов парню из Каменска-Уральского. Зря ты так отчаиваешься, разве в красоте дело? Расскажу немного о себе. Мне 22 года, работаю на заводе монтажником, работа мне нравится, учусь в 10-м классе вечерней школы. Я тоже раньше завидовал своим сверстникам, которые легко находили общий язык с девушками, думал, что мне здорово не повезло в жизни, сторонился людей.

А потом решил: чего это я прячусь?! Стал ходить в походы, на вечера, почувствовал себя увереннее. И с девушками научился разговаривать. А в нынешнем году ездил в Дом отдыха, и появилось у меня двое хороших друзей — Андрей, он в Латвии живет, и одна девушка. Не знаю, что она во мне нашла: стихов ей не читал и песен не пел, — но поверила она в меня. Когда тебя полюбят — кажется, что любимая открывает в тебе красоту, которую сам ты раньше не замечал...

И еще тебе советую: если туго — напевай нашу туристскую песенку, она мне здорово помогла:

Пусть я рыжий, пускай я сивый,
Не грози мне, судьба, бедой.
Не беда, что я некрасивый,
Не нарядный и с бородой.

С удовольствием в снег и в ветер
Я встречаю свою зарю.
«Хорошо, говорю, на свете,
Замечательно!» — говорю.

Хмурый сердится — как ведется,
Что ж ты весел, мол, борода?
А мне что? Душа смеется,
А взгрустнется коль, — не беда:

Руки, ноги, глаза имею.
Человек я — не тяп, не ляп.
Дело делать свое умею.
Да и песенку спеть
Не слаб.

Евгений Н.

Свердловск.

НИКТО В МИРЕ НЕ ЛИШНИЙ

Прочитала письма девушки и юноши о том, как им невесело чувствовать себя некрасивыми, и даже обиделась за них. Меня тоже не приглашают на танцы, не провожают домой, хотя у всех знакомых девчонок есть парни, с которыми они дружат. Но я чувствую, что и я в мире не лишняя. И так же мечтаю о «рыцаре». Мне кажется, нужно забыть про свою внешность — заняться любимым делом, не сторониться общества. Может быть, здесь и заметит тебя твой «рыцарь»...

Л. С.

Невьянск.

Событие в жизни

ОДНА, НО ПЛАМЕННАЯ СТРАСТЬ

Самое главное место в ее жизни занимает спорт. Ко всему остальному Аля относится положительно или отрицательно в зависимости от того, помешает это ее главному занятию или нет. Одному знакомому парню она сказала: «Мне будет интересно с тобой, если ты придешь к нам в секцию». Праздники она не любит только за то, что они отнимают у нее тренировки: ее больше устраивают будни, без которых, наверное, жизнь теряет свой смысл и перестает быть интересной.

Акробатику Аля Решетова открыла для себя почти случайно. Сначала, как и у многих девчонок в детстве, было увлечение художественной гимнастикой. Но гимнастика оказалась только первой ступенькой. Вот уже третий год она занимается акробатикой в обществе «Спартак».

В этом году в Алиной жизни произошли сразу три значительных события. Сначала — о первых двух. Зимой она выполнила норматив мастера спорта по акробатике, а летом поступила в техникум общественного питания. Почему она выбрала именно этот техникум, а, допустим, не спортивный?

— Хочу научиться варить суп. — вполне серьезно ответила она.

И чуть подробнее — о третьем события. По тому, как много Аля о нем рассказывает, делаю вывод, что это событие для нее — самое важное. Уже полгода, как она занимается в паре с новым партнером. Саша Вялый прошлой весной вернулся из армии, он служил на флоте, а сейчас работает тренером в «Юности». Учит ребятишек плаванию.

...Шесть месяцев ежедневных тренировок, включая и воскресенье. Много это или мало для того, чтобы в сентябре они могли выступить на всесоюзном чемпионате в Краснодаре и завоевать третье место среди смешанных пар? Слово Але:

— Я считаю, что во многом здесь «виноват» Саша. Он очень способный, и с ним легко работать. Нам нужно было время для того, чтобы привыкнуть друг к другу, узнать характеры. К тому же Саша никогда не занимался в паре. Ему пришлось начинать буквально с азов. Я старалась помочь ему, чем могла, ведь опыта у меня побольше. Как хороший ученик, он схватывал все быстро. Поэтому мы смогли подготовиться к чемпионату и не только хорошо выступить на нем, но и занять призовое место. Правда, в свою композицию мы пока не включаем элементы высшей трудности, но на тренировках пробуем и их.

— Получается?

— Не всегда. Иногда мы даже ссоримся. Но ссоры нам не мешают работать.

— Тебе можно позавидовать!

— Позавидовать?.. Ну это с какой стороны подойти, — пытается опровергнуть Аля. — Например, мне противопоказаны булочки и пирожные, дабы не прибавить в весе, а то партнер не поднимет. И еще: в кино я хожу только на последние сеансы, если успеваю, после тренировок...

В следующее воскресенье Аля зовет меня на лыжную прогулку. Все-таки для нее спорт — «одна, но пламенная страсть». Без спорта Аля была бы другим человеком.

С. ГОРЛОВА.

Свердловск.

Редактор Г. ЧУКРЕЕВ.

НАШЕ СПРАВОЧНОЕ БЮРО

ТВ

Суббота, 22

ПЕРВАЯ ПРОГРАММА

11.00 — МОСКВА. Программа передач.
11.05 — Цв. тел. «Гимнастика для всех».
11.20 — Новости.
11.30 — Цв. тел. Для детей. «В кукольном магазине».
12.00 — «Рассказы о русских художниках». «Валентин Серов». Передача 1-я.
12.30 — Цв. тел. «Сегодня — День энергетика». Беседа с министром энергетики и электрификации СССР П. С. Непорожним.
12.45 — Концерт по заявкам энергетиков.
13.30 — «Для вас, родители».
14.00 — Цв. тел. Концерт коллективов художественной самодеятельности гг. Вильнюса, Сызрани, Херсона.
14.30 — «Литературные встречи. «Пабло Неруда».
15.15 — Киноленты прошлых лет. «Джальма». Художественный фильм.
16.15 — Для юношества. «От 14 до 18».
17.15 — «Здоровье». Научно-популярная программа.
17.45 — «Музыка сегодня».
18.30 — Цв. тел. «Больше хороших товаров».
19.00 — «Очевидное — невероятное».
20.00 — Новости.
20.10 — Цв. тел. Программа мультфильмов.
20.40 — Цв. тел. «На арене цирка».
21.25 — Цв. тел. Концерт.
21.50 — Н. Долина. «В. Л. Родионов». Премьера телевизионного многосерийного спектакля «Разные люди». I глава.
23.00 — «Время». Информационная программа.
23.30 — Цв. тел. «Встречи друзей». Премьера музыкального телефильма.
00.30 — Кубок СССР по плаванию.
01.00 — Новости.

ВТОРАЯ ПРОГРАММА

9.00 — Свердловск. Учебная программа. Высшая математика. 1-й курс. Поверхности второго порядка.
10.25 — Философия. 2-й курс. Теория отражения. Диалектический путь познания объективной реальности (окончание). Критика современной буржуазной философии.
11.50 — Физика. 2-й курс. Реальные газы (окончание).
13.15 — Высшая математика. 2-й курс. Приложение степенных рядов. Решение дифференциальных уравнений с помощью рядов.
14.40 — Физика. 3-й курс. Элементарные частицы.
16.05 — Сопротивление материалов. 3-й курс. Энергетические теоремы. Определение перемещений по методу интеграла Мора.
17.30 — Политэкономия. 3-й курс. Развитие государственно-монополистического капитализма.
18.45 — Кинозал: «Детям до 16-ти...». «Максимка». Художественный фильм.
20.15 — Для вас, малыши.
20.30 — Спецвыпуск «Новостей»
20.45 — Страница ГАИ.
21.05 — Отвечаем на ваши письма.
21.35 — «Хижины надежды». Художественный телефильм.
22.35 — Концерт художественной самодеятельности.

Воскресенье, 23

ПЕРВАЯ ПРОГРАММА

11.00 — МОСКВА. Программа передач.
11.05 — «На зарядку становись!». Утренняя гимнастика для детей.
11.20 — Новости.
11.30 — Цв. тел. Для школьников. «Будильник».
12.00 — «Служу Советскому Союзу».
13.00 — Для школьников. Премьера многосерийного телеспектакля «Ребята с нашего двора». История 7-я.
13.45 — «Зарубежные гости Москвы».
14.00 — «Музыкальный киоск».
14.30 — «Сельский час».
15.30 — Цв. тел. Экранизация литературных произведений. «Белые ночи». Художественный фильм.
17.05 — «Слово о музыке».
18.00 — «Международная панорама».
18.30 — Цв. тел. «Как сердцу высказать себя». Премьера музыкального телефильма.
19.30 — Цв. тел. Программа мультфильмов.
20.00 — Новости.
20.10 — Цв. тел. Концерт по заявкам телезрителей.
20.40 — Цв. тел. «Клуб кинопутешествий».
21.45 — «Николай Седых». Премьера многосерийного телеспектакля «Разные люди». Глава II.
23.00 — «Время». Информационная программа.
23.30 — Цв. тел. «Приглашает концертная студия».
00.30 — Кубок СССР по плаванию.
01.00 — Новости.

РАДИО

ВОСКРЕСЕНЬЕ, 23 ДЕКАБРЯ

7.15 — Программа передач. **7.17** — Музыка — селу. (Поет О. Воронец). **7.35** — Дневник зрителя и объявления. **7.45** — Обзор газеты «Уральский рабочий». **9.10** — Из музыкальной почты недели. **9.40** — Передачи из Москвы.

КИНО

СВЕРДЛОВСКИЙ ТЮЗ им. ЛЕНИНСКОГО КОМСОМОЛА
Сегодня в 19 ч. 30 м. ЧУДО В ДЕСЯТОМ....
23-XII в 10 и 14 ч. СКАЗКА О ЦАРЕ САЛТАНЕ
в 19 ч. 30 м. МОСКОВСКИЕ КАНИКУЛЫ

СЕГОДНЯ В КИНОТЕАТРАХ:
ОКТЯБРЬ — **Бесстрашный атаман.**
СОВКИНО — **Генералы песчаных карьеров.**
ТЕМП — **Генералы песчаных карьеров.**
УРАЛ — **Черный принц. Неподдающиеся. Супружеская жизнь** (две серии). В зале документального фильма: **Дикая жизнь Гондваны. Кому он нужен, этот Васька?**
СТАЛЬ — **Загадка черного короля.**
ЮЖНЫЙ — **Неизвестная женщина.**
ЗНАМЯ — **Задержанный в ожидании суда. Много шума из ничего. Мужчины в ее жизни.**
ИСКРА — **Человек, пришедший после бабушки. Шах королеве бриллиантов.**
ЛУЧ — **12 стульев** (две серии).
ЗАРЯ — **Шах королеве бриллиантов. Человек, пришедший после бабушки.**
Им. МАЯКОВСКОГО — **Градус падения. Чтобы в городе было спокойно (док.). Кошачьи следы.**

ПОГОДА

23—24 декабря по области ожидается переменная облачность, местами небольшой снег, слабые метели, ветер северо-западный, 5—10 метров в секунду. Температура воздуха ночью 14—19, при прояснениях до 24, днем 10—15 градусов мороза.

ОРДЕНА ТРУДОВОГО КРАСНОГО ЗНАМЕНИ ПРОФТЕХУЧИЛИЩЕ № 1 ПРИ УРАЛМАШЗАВОДЕ

ОБЪЯВЛЯЕТ

ДОПОЛНИТЕЛЬНЫЙ ПРИЕМ УЧАЩИХСЯ

по следующим специальностям: **СЛЕСАРЕЙ-СБОРЩИКОВ, КРАНОВЩИКОВ, СЛЕСАРЕЙ-ЛЕКАЛЬЩИКОВ.**

Приглашаются юноши и девушки с образованием 8—10 классов.

Срок обучения — 1 год.

Иногородним предоставляется общежитие.

Адрес: гор. Свердловск, Д-12, ул. Машиностроителей, 3. Трамваи № 5, 12, 19, 22, 17, троллейбус № 3, остановка «Уралмаш». Тел. 39-18-16, 39-19-62.

СВЕРДЛОВСКИЙ ТЕХНИКУМ ОБЩЕСТВЕННОГО ПИТАНИЯ

ПРОИЗВОДИТ ПРИЕМ

РАБОТНИКОВ ОБЩЕСТВЕННОГО ПИТАНИЯ НА 8-МЕСЯЧНЫЕ ВЕЧЕРНИЕ КУРСЫ ПО ПОДГОТОВКЕ В ТЕХНИКУМ.

Занятия будут проводиться 2 раза в неделю.

Плата за обучение 10 рублей.

Заявления принимаются при предъявлении копии трудовой книжки, документа об образовании в подлиннике, 4 фотокарточек разм. 3×4 см, медицинской справки (форма № 286).

Обращаться по адресу: гор. Свердловск, ул. Большакова, 65, комн. 209, тел. 22-53-22.

Звоните: Редактор — 51-28-61. Зам. редактора — 51-38-75. Ответственный секретарь — 51-74-67. Секретариат — 51-47-26 и 58-95-48. Отдел рабочей и инженерной молодежи — 58-96-11 51-46-55. Отдел коммунистического воспитания — 51-60-33. Отдел комсомольской жизни и молодежных проблем, отдел сельской молодежи — 51-56-69. Отдел военно-спортивный — 51-39-09. Отдел учащейся молодежи — 58-93-89. Отдел литературы и искусства — 58-92-41. Отдел информации — 51-16-81, 51-28-32, 58-92-37. Отдел писем — 51-34-22. Фотокорреспондент — 51-38-28.

Пишите: 620219 Свердловск-153 ул. 8 Марта, 8. Г. С. П. Редакция газеты «На смену!»

НС 11649 Типография изд-ва «Уральский рабочий», Свердловск, проспект Ленина № 49. Заказ № 8278