

Октябрь



№ 12-21 1929

12-13-2

Пролетарии всех стран, соединяйтесь!

О К Р У Г

Уральский зал

5600

1918

К.К.

Орган Свердловского
Окружного Комитета ВКП(б),
Свердловского Окружного
Исполнительного Комитета,
Свердловского Город-
ского Совета Р. и К. Д.
и Уралпрофсовета.

IV ГОД ИЗДАНИЯ

Издатель: СВЕРДЛОВСКИЙ ОКРИСПОЛКОМ в ГОРСОВЕТ

№ 12-13

Б А П Р Е Л Я
1 9 2 9

(116-117)

Содержание.

Передовая.

Итоги IV Окp. С'езда Советов	3
--	---

Вопpосы партpаботы.

Мануйлов. Готовьтесь к рабочим конференциям	6
Кочетков. Из опыта наших выездов в районы	8
Волков. На сореbнование выходим смело	10

Массовая pабота.

М—н. Противопоставим первомайские торжества поповской пасхе	13
Глушков. Массовая pабота в Бисерт районе	15
Партpаботник. Достижения надо закрепить	19
Панов. Об антипасхальной кампании	22
А. Б. О pаботе групповых агитаторов	24
Местный. Как не надо проводить собрания	25

К посевной кампании.

Як. Ташкинов. Мобилизуем творческие силы деревни	26
Сычев С медлительностью немедленно покончить	28
Журин. На помощь деревне	29
Егоров. За весеннюю подборонку, за рядовой посев	30
В. Б. Свердловский педтехникум в борьбе за урожай	31
П—в. Безбожники в поход за урожай	33
В. С. Профсоюзы еще не раскочались	34
Исетский. За что качала беднота баженовских агрономов	35

Кооперация.

Бородин. Шире развернуть pаботу ЦРК.	38
А. И. Белоярская беднота за дифференцированный пай	40

На разные темы.

Максимов. Социальное страхование в округе	42
Швецов. За чистоту класс. линии в КК(В'ах	44
А. П. Внимание местной мелкой промышл.	45
Плоткин. Нужен-ли профилактич. день на врач. участках	46
З. Серков. „О заколдованном круге“	46
Дерябина. На борьбу с подкидыванием	47
Деве. О кассах взаимопомощи матерей	48

Внимание быту школ.

Блок-нот агитатора.

Тезисы и лозунги к антипасх. кампании	51
Нам пишут.	54

Хроника.

Справ. отдел.

Наш почтовый ящик.

Оффиц. отдел.

Постановл. окрисп. о сельхозналоге на 1929-30 г.	63
--	----

Об'явления.

ИТОГИ IV ОКРУЖНОГО С'ЕЗДА СОВЕТОВ.

Отличительной чертой только что закончившегося 4-го Окружного С'езда Советов надо отметить необычайную активность, с которой обсуждались все вопросы, поставленные на повестке дня с'езда. Эта активность явилась естественным продолжением и развитием той громадной активности, которую проявили трудящиеся массы во время всей перевыборной кампании. Политическая активность рабоче-крестьянских масс, как отмечается в резолюции по отчетному докладу Окрисполкома, возросла в результате роста социалистического сектора народного хозяйства округа, улучшения материального и культурного положения трудящихся и усиления их участия в деле социалистического строительства. Эти политические и хозяйственно-культурные достижения обеспечены были и правильной работой как Областного, так и Окружного Исполнительных Комитетов. С'езд одобрил работу Областного и Окружного Исполнительных органов сов. власти; признал, что их политическая линия проводилась в полном соответствии с руководящими указаниями Коммунистической партии и предыдущих Областного и Окружного С'ездов Советов.

По докладу Областного Исполнительного Комитета с'езд отметил, что в народном хозяйстве Урала не только завершился восстановительный процесс, но что мы уже решительно вступили на путь социалистической реконструкции нашей промышленности, а также и сельского хозяйства. Постройка гигантских заводов (Машинострой, Магнитогорский), рационализация существующих заводов, решительные сдвиги в развитии химической промышленности, укрепление и расширение жел.-дор. транспорта, большой рост промышленной продукции, организация крупнейших совхозов (Макушинского и Магнитогорского), крупнейшие сдвиги в деле колхозного строительства и укрепления бедняцко-средняцкого хозяйства и вместе с этим значительное увеличение отпуска средств на удовлетворение культурно-бытовых нужд рабоче-крестьянских масс, — вот наиболее наглядные достижения социалистического строительства на Урале за два года.

При обсуждении результатов работы в округе с'езд на конкретных примерах отметил также большие достижения: рост валовой продукции промышленности округа за один только 1927-28 год на 25,5 проц., сельского хозяйства — на 6,9 проц., увеличение посевных площадей колхозов на 100,6 проц., укрепление совхозов, рост бюджета округа с увеличением в нем расходов на социально-культурные нужды и т. д.

Вместе с тем с'езд отметил и ту напряженность, с которой приходится нам вести социалистическое строительство в условиях нашей технической отсталости, особенно в сельском хозяйстве. Напряженность эта создает для нас определенные трудности и обострение классовой борьбы, обусловленной нашим усиленным наступлением на кулака и нэпмана и их активным сопротивлением этому наступлению. Подчеркнув наличие этих трудностей, с'езд единодушно заявил, что преодоление их возможно только при условии сохранения наме-

ченного темпа индустриализации и соц. реконструкции сельского хозяйства, что, в свою очередь, потребует напряжения всех сил рабочего класса и бедняcko-середняцких масс крестьянства.

При определении конкретных задач, которые должны стоять перед Областным Исполнительным Комитетом, съезд обратил особое внимание на вопросы: снижения себестоимости продукции промпредприятий, поднятия трудовой дисциплины, воспитания в рабочих чувства хозяйской ответственности за работу предприятий. В отношении административно-технического персонала нам необходимо добиться такого положения, чтобы последний чувствовал себя также персонально ответственным за выполнение производственных заданий данного предприятия. Съезд указал на необходимость создать нормальные условия для работы специалистов.

Съезд указал Облисполкому на целый ряд вопросов чисто практического характера, имеющих большое местное значение, — усилить внимание дорожному строительству, развитию кустарных промыслов (особенно по линии кооперирования кустарей). Особое значение имеет пункт о том, чтобы местные, особенно поселковые советы, уделяли внимание вопросам крупной промышленности, контролируя выполнение ими производственных заданий.

По вопросам сельского хозяйства съездом указано Областному Исполнительному Комитету на необходимость добиваться большей заброски на Урал сельско-хозяйственных машин, особенно тракторов; шире популяризировать работу опытных сел.-хоз. предприятий; создать для работ агронома такие условия, чтобы он мог работать в своем участке более длительный срок; использовать шире сел.-хоз. кредит для укрепления социалистического сектора сельского хозяйства и основных групп крестьянских хозяйств; на необходимость развития в горно-промышленной части Урала огородного и овощного хозяйства, и, наконец, на издание и более широкое распространение среди крестьянства сел.-хоз. литературы.

Из вопросов культурного строительства съезд особое внимание обратил на то, чтобы Облисполком больше внимания уделил техникумам, как учреждениям, готовящим техперсонал средней квалификации. Добиваться перед Правительством решения вопроса о строительстве УПИ, как базы подготовки высшей технической силы, особо необходимой для промышленности Урала. Обращалось также внимание на необходимость более решительных мер по пролетаризации советских ВУЗ'ов и ВТУЗ'ов, в виду засоренности их элементами, чуждыми делу социалистического строительства. Указывалось также на необходимость повышения подготовки специалистов сел.-хозяйства и, в частности, подготовки сел.-хоз. специалистов для наимен-районов из среды самих наимен.

Из вопросов, касающихся обслуживания культурно-бытовых нужд рабочих, съездом указано на необходимость усиления клубного и жилищного строительства, с привлечением средств промышленности и госбюджета, а также постройки в рабочих районах фабрик-кухонь и хлебозаводов.

По отчету Окружного Исполнительного Комитета и по докладам о задачах в области сельского хозяйства, культурного строительства и бюджета округа внимание съезда было обращено на следующие вопросы: снижение себестоимости в местной промышленности и выполнение ею планов и заданий; всемерное содействие развитию всех видов государственной промышленности и новому строительству, особенно в части производства строительных материалов. Съезд подробно остановился на вопросах расширения посевных площадей и поднятия урожайности сельского хозяйства, всемерного увеличения социалистического сектора в сельском хозяйстве и содействия под'ему бедняцко-середняцких хозяйств. Особое внимание съезд уделил вопросу под'ема бедняцких хозяйств, предложив Окрисполкому и всем местным органам сов. власти использовать для этого кредитные, налоговые и все другие возможности.

В деле культурного строительства в округе съезд поставил очередными и первостепенными задачами: скорейший переход на всеобщее обучение, усиление темпа ликвидации неграмотности, подготовку квалифицированной рабочей силы и специалистов для промышленности, сельского хозяйства и культурного строительства. Съезд указал на необходимость улучшения массовой политпросветработы с тем, что чтобы она была испособлена к пропаганде основных задач партии и соввласти, на необходимость скорейшей ликвидации бесприютности и т. д.

По вопросам бюджета съезд внимание обратил на необходимость усиления налоговых поступлений, на такое построение бюджета, которое было бы направлено на удешевление и рационализацию сов. аппарата и на дальнейшее увеличение бюджетных ассигнований в сторону укрепления местной промышленности, сельского хозяйства и социально-культурных учреждений и дорожного строительства.

Таковы в общих чертах основные итоги работ 4-го Округного Съезда Советов. Съезд подчеркнул, что выполнение советскими органами всех намеченных им задач возможно лишь при безусловном руководстве основными указаниями компартии, при условии дальнейшего развития советской демократии, при условии широкого вовлечения рабоче-крестьянских масс на основе развернутой самокритики в дело социалистической реконструкции и управления промышленностью и сельским хозяйством, в дело борьбы с бюрократизмом гос. аппарата, при условии вовлечения масс в работу советов, особенно их секций; при условии сохранения членами советов постоянной связи со своими избирателями.

4-й СВЕРДЛОВСКИЙ ОКРУЖНОЙ СЪЕЗД СОВЕТОВ.



Группа делегатов во время перерыва.

Книжный киоск Уралоблсоюза.

Решения 4-го Окр. Съезда Советов будут отпечатаны в следующем номере
„Округа“.

ВОПРОСЫ ПАРТРАБОТЫ

Привет IX Уральской областной партийной конференции!

МАНУЙЛОВ.

ГОТОВЬТЕСЬ К РАБОЧИМ КОНФЕРЕНЦИЯМ.

Итоги рабочих конференций, проводившихся в округе на протяжении ряда последних лет каждую осень и весну, являются настолько убедительными, что исключают всякую необходимость еще раз доказывать целесообразность их созыва и закрепления этого положительного опыта в работе партийных и профессиональных организаций.

Постановка перед широкими массами основных политических и хозяйственных вопросов, разъяснение задач, стоящих перед партией и рабочим классом на данном этапе революции, вовлечение рабочих в обсуждение их всегда давали усиление связи партийной организации с рабочими промышленных предприятий и повышали их активность в практической работе по социалистическому строительству. Именно в этом отношении представляет из себя большую ценность опыт, приобретенный округом, и именно поэтому надо жестко поставить вопрос о недопустимости «прохладного» отношения к предстоящим весенним конференциям, какое было проявлено некоторыми районами осенью (Арамилевская суконная фабрика, Полевской химзавод, депо станции Уфалей).

Весенние конференции и общие рабочие собрания (последние организуются на предприятиях, где количество рабочих не достигает 500 человек), проведение которых намечено в период с 15 апреля по 15 мая, будут проходить в обстановке, характеризующейся, в связи с переживаемыми трудностями хозяйственного развития, заметным оживлением правых тенденций как внутри партии, так и вне ее.

Наша задача использовать рабочие конференции для разъяснения рабочим массам сущности правого уклона и необходимости борьбы с ним.

С другой стороны, в работе по подготовке конференций должна быть учтена вторая особенность нашей обстановки,—необходимость безусловного выполнения всеми предприятиями производственных заданий нынешнего года. Это является одним из основных условий, обеспечивающих наиболее быстрое преодоление трудностей хозяйственного развития, более успешную борьбу с правыми тенденциями и правыми уклонистами. Умалывать значение этого вопроса ни в коей мере нельзя. Пленум Округного Комитета партии, состоявшийся в марте месяце, обсуждая вопрос о выполнении производственных программ промышленности и задачах массовой работы, признал положение на этом участке далеко неудовлетворительным (особенно в части снижения себестоимости продукции). Настоящая особенность нашей обстановки, сложившейся к моменту созыва конференций, должна быть учтена во всей полноте каждой партийной организацией, каждой партийной ячейкой.

Предстоящие конференции и рабочие собрания в этот раз должны будут приковывать исключительное внимание рабочих к вопросам политического и хозяйственного положения СССР, задачам партии и рабочего класса.

Еще больше объединить массу рабочих вокруг генеральной линии партии, мобилизовать их энергию на преодоление трудностей, на 100 процентное выполнение производственных программ по своему предприятию, на повышение производительности труда и на снижение себестоимости продукции (в первом случае, как минимум, на 17 проц., во втором на 7).

Конференции должны положить начало серьезной и систематической работе по социалистическому воспитанию, привить рабочим сознание того, что «государственные предприятия являются предприятиями социалистическими, что они представляют общенародное достояние, что от роста и процветания этих предприятий зависит благосостояние рабочих, усиление политической мощи рабочего класса и выполнение задач социалистического строительства». Последнее важно особенно подчеркнуть и по той простой причине, что у нас, как по линии парторганизации, так и профсоюзов, в области постановки развернутой работы по социалистическому воспитанию рабочих, особенно новых кадров, делается чрезвычайно мало.

Вышеперечисленные положения должны явиться отправными для всех организаций и всех без исключения конференций. Только они могут определять направление нашей массовой политической агитации и лечь в основу решений конференций.

Проведение рабочих конференций пленумом окружкома поручено профсоюзам, но совершенно ясно, что одним профсоюзам, без помощи партийных ячеек, с этой большой задачей не справиться. Партийное руководство—политическое и организационное,—помощь силами необходимо поставить так, чтобы вся масса рабочих была шире ознакомлена с задачами конференций, с теми вопросами, которые ей придется решать через своих делегатов; чтобы сами конференции прошли при максимальной организованности и обсудили те вопросы, которые для данного периода времени являются действительно основными.

Надо добиться такого положения, чтобы конференции явились крупным политическим событием на предприятии. А этого можно достичь только взаимными усилиями, дружным участием в подготовительной работе всех заводских организаций (партийных, профессиональных, комсомольских и хозяйственных), тщательным разъяснением задач конференции через устную агитацию на собраниях и через местную печать.

Помимо проведения широкой разъяснительной работы, особого внимания заслуживает еще ряд других чрезвычайно важных мероприятий, на которых мы и остановимся ниже.

Подбор порядка дня.— Крайне желательно сохранить порядок дня, целиком рекомендованный ОК, как полностью отвечающий политической установке и включающий в себя злободневные для данного периода времени вопросы: 1) политическое и хозяйственное положение страны, задачи партии и рабочего класса в области социалистического строительства и 2) итоги работы предприятий за первое полугодие и задачи массовой экономработы союза (доклад директора завода и содоклад председателя ФЗК).

Подготовка докладов и популяризация материалов. Необходимо добиться, чтобы доклады были построены популярно, обязательно на основе решений мартовского пленума Окружкома по вопросам промышленности и о задачах массовой работы. В целях осуществления этого требования партийным органам нужно принять деятельное участие в намечении узловых моментов доклада и предложений по второму вопросу порядка дня конференций (то же самое в отношении содержания первого доклада там, где доклад будет делать не представитель окружкома).

В этот раз проекты предложений и основные материалы к докладу хозорганам и профсоюзам должны быть выданы всем делегатам на руки и обязательно заблаговременно, для того, чтобы они, ознакомившись с ними, посоветовались с товарищами в цехах и смогли принять на конференциях более активное участие.

Нужно выпустить диаграммы, освещающие выполнение производственных программ, состояние производительности труда, заработной платы, снижение себестоимости и т. д., чтобы стенная газета, красный уголок, клуб могли развернуть предварительное обсуждение этих вопросов с рабочими предприятия.

Отчетность о выполнении решений осенних конференций. Это дело в прошлом страдало большими недостатками, сейчас их надо устранить, обязав хозорганы и профсоюзы в своих докладах отметить выполнение решений предыдущих конференций. Без отчетности о выполнении решений невозможно закрепление и расширение достижений, которые мы имеем от работы конференций, поэтому требование об отчетности (не по форме, а по существу) должно быть категорическим.

Внимание подбору делегатов. Необходимо избежать выборов «на ходу», без обсуждения, чтоб скорей только закончить «скучную» процедуру. Надо помнить, что участники конференций должны будут личным примером и агитацией способствовать проведению в жизнь тех практических мероприятий, которые примут конференции. Правильный подбор делегатов по существу означает вовлечение в активную работу по реализации решений в повседневной жизни большинства рабочих предприятия.

Можно не сомневаться—правильное направление политической и организационной работы будет способствовать еще большему укреплению связи партийной организации с б.-п. рабочими промышленных предприятий, усилит их участие в практической работе по социалистическому строительству и преодолению трудностей хозяйственного развития, на основе генеральной линии, осуществляемой ВКП(б), определенной XV партийным съездом.

КОЧЕТКОВ.

ИЗ ОПЫТА НАШИХ ВЫЕЗДОВ В РАЙОНЫ.

Усложнение руководства хозяйственной и политической жизнью районов предъявляет к районным парторганизациям все более повышенные требования. От партактива требуется не только умение вести повседневную практическую работу, но и глубокое понимание современной хозяйственно-политической обстановки нашей страны и умение распознавать явления в конкретных условиях своего района. Запросы партийного актива к повышению своего политического уровня растут. Показателем этого может служить значительный рост сети повышенных ступеней политобразования, тяга к заочному самообразованию, большая активность на собраниях и конференциях и т. п. Но недостаток подготовленных пропагандистских сил и перегруженность партактива зачастую срывают его попытки вести систематическую работу над повышением своих знаний.

Свердловский Окружком партии, с целью хотя бы до некоторой степени удовлетворить запросы партийного актива в районах, решил создать разездную лекторскую группу, в задачи которой и было поставлено обслуживание районов лекциями по различным научно-теоретическим вопросам и по вопросам текущей политики партии. В лекторскую группу были включены работники УСКУ, Политехнического института, Обкома партии и т. д.

Месяц работы лекторской группы целиком оправдал ее назначение. За этот период лекторской группой было проведено около 20 лекций, обслужено до 2.300—2.500 человек. Партийный актив этим начинанием Окружкома остался доволен, в ряде резолюций им отмечена необходимость регулярного продолжения этих лекций.

Однако, не к чести некоторых районов надо сказать, что отдельные ра-

ботники райкомов и ячеек отнеслись к постановке лекций, как к излишней затее, определили эту работу, как «дерганье актива», не принимали никаких мер к оповещению организации о предстоящей лекции, или соглашались на созовы актива лишь под давлением лектора.

Особенно здесь отличился Первоуральск. В то время, как, например, в Чевьянске посещаемость лекций выразилась в среднем в 309 человек, в Первоуральске на лекцию пришло лишь 41 человек, да и то после трехчасового ожидания. Никакой подготовки к лекции проведено не было. Рядовые партийцы заявили, что о лекции они узнали лишь случайно. Лектору заявили даже, что «здесь приезжих людей не любят», и задавали такие вопросы, которые имели явную цель нанести лектору оскорбление. Другому лектору Округкома—по определению первоуральцев — «повезло», так как на его лекцию попросту пригласили съезд советов. А по нашему «повезло»-то, пожалуй, не лектору, а первоуральцам — обошлось без всяких хлопот по созыву актива, проехались на готовенькой аудитории.

В будущем райкомам надо позаботиться о том, чтобы лекторам были обеспечены наилучшие условия работы.

В общем же итоге работа лекторской группы дала много положительного. Лекции «О причинах хозяйственных затруднений» и «О правой опасности в нашей партии» всколыхнули партийный актив, заставили его серьезно оценить нынешнюю хозяйственную и политическую обстановку в стране. В то же время лекции позволили вскрыть те настроения, которые являются в данный момент характерными для низовых парторганизаций.

Обмен мнениями, обычно следовавший за лекциями, показывает, что партийный актив в основном правильно понимает решения ноябрьского пленума ЦК и разбирается в сущности правого уклона в нашей партии. Но в то же время изучение некоторых выступлений и поданных лекторам записок (около 300 штук) обнаруживает у части партийцев некоторые неясности, недопо-

нимания и даже вредные настроения по этим вопросам.

Так, например, в ряде районов были выступления, направленные против жилищного строительства в Свердловске: «В Свердловске на постройку жилых домов и управлений затрачено много денег. Разве у нас нет коммунальных домов? Для рабочих хватит домов везде». В качестве вывода товарищ добавляет: «Нам не доплачивают, и не улучшается рабочее положение». Другой товарищ считает, что «на эти деньги можно было бы построить громадный завод, совершенно забывая, что без обеспечения рабочих жилищами «громадные заводы» не смогут работать.

Целый ряд недоумений наблюдается и по линии сельско-хозяйственной политики партии. Некоторые товарищи выступали и говорили, что «законом о сельхозналоге воспользуется кулак», что «новый закон выгоден лишь кубанским и сибирским крестьянам». Две записки довольно ехидно допрашивают лектора: «Последний закон о сельхозналоге не является ли проведением в жизнь теории Фрумкина о деградации сельского хозяйства?». «Чем объяснить, что раньше не было никаких колхозов, а хлеба было в достатке?». Записки в этом духе не являются единичными.

Совершенное непонимание политики партии ярко проявилось и в таком, например, выступлении: «Если все коммунисты пойдут в совхозы, то некому будет работать в кооперативе, в сельсовете и т. д.».

Наряду с такими сравнительно «невинными» выступлениями, мы имеем довольно отчетливые правоуклонистские настроения, выразившиеся, например, в выступлении одного коммуниста в Бисерти: «Сначала нужно развивать легкую индустрию. Нужно одеть, обуть население, заткнуть дыры, а потом уже широко размахиваться». Еще в более заостренных формах правый уклон выступает в таких оценках состояния нашего сельского хозяйства: «Недостаток хлеба получился потому, что велась неправильная налоговая политика. Сельское хозяйство спускается все ни-

же». (Н.-Петровск), «Политика партии разоряет крестьянство». (Асбест); «Политика в отношении крестьянского хозяйства шла зигзагами», (там же). Из среды товарищей с такими настроениями идет, повидимому, и предложение об освобождении от налога не только бедноты, но и всех середняков (Касли).

В виде заключения ко всем этим неясностям и колебаниям звучит совсем уже нелепый вопрос: «В случае развития высокой индустрии и крупного сельского хозяйства — в таком случае не будет ли капитализм (не как буржуазный, а как пролетарский)?».

На лекции в Режевском районе рассказывалось о таком факте. Коммунист Каргополов агитировал на собрании против расширения посевной площади, и на все урезонивания ответил: «Вы строите социализм? Ну, и стройте. Меня это не касается». И до сих пор этот, с позволения сказать, коммунист еще не исключен из партии.

По части правого уклона кой-какие настроения очень ярко отразились в следующих записках: «У нас нет ни правых, ни левых, а есть коммунистическая партия, а мы, рабочие, всегда

за ней»; (писано грамотной рукой). «Троцкизм разгромлен. Нового уклона у нас нет». В этом же духе звучит выступление бывшего троцкиста в Кыштыме: «Всюду уклоны, так что выступить боишься. Скажешь что, а тебя в правый уклон зачислят, вывернешься, а тебя в левый зачислят».

Из ряда других записок видно, что многие товарищи еще ни в малейшей степени не разбираются в сущности правого уклона и склонны причислить к нему даже матерную ругань комсомольца или пьянство и многоженство.

Райкомам и ячейкам надо на основе этих, правда единичных, настроений, сделать выводы о необходимости усиления разъяснительной работы о политике нашей партии и в деревне о губельности линии правого уклона.

Всякие колебания в этих вопросах даже незначительных групп коммунистов в нашей организации совершенно нетерпимы. В отношении же таких «коммунистов», которых «строительство социализма не касается», медлить с исключением их из партии в ожидании чистки прямо-таки недопустимо.

Л. ВОЛКОВ.

СМЕЛО ВЫХОДИМ НА СОРЕВНОВАНИЕ.

(Опыт работы ударных бригад молодежи на производстве)

На социалистическое соревнование комсомол и рабочая молодежь выходят при наличии больших трудностей и недостатков в нашей промышленности. Но комсомол выходит в это соревнование уже с некоторым опытом, с некоторыми достижениями. Достижениями являются ударные бригады из молодежи на производстве. Такой вывод сделала комиссия ЦК ВЛКСМ по обследованию Свердловской окружной организации.

Как создавались ударные бригады?

Вот живая характеристика, как создавались ударные бригады на отдельных предприятиях нашего округа.

На Каслинском заводе комсомолец-выпускник школы ФЗУ тов. Кожевников, работающий в литейном цехе, задумался над вопросом, как бы это сделать так, чтобы в такое-то время выработать больше горшков, чем вырабатывают рабочие сейчас. И решил, что хорошо было бы организовать ударную бригаду из молодежи. Стал беседовать с отдельными комсомольцами и беспартийной молодежью, излагая перед ними свои предположения, как добиться большей выработки горшков. Товарищи по работе одобрили это и решили организоваться в бригаду (из 8 чел.).

На Верх-Исетском заводе в июле м-це в мартеновском цехе в смену у печи

вместо чернорабочих стояла молодежь, окончившая школу ФЗУ и имеющая дипломы за хорошие успехи. «Мы как только услышали об ударных бригадах, сейчас же приступили к организации сменной ударной бригады из этой молодежи»,—говорил ударник Костоусов на окружном слете ударников.—«Хотя нам пришлось эту сменную бригаду организовывать 4—5 месяцев, но все-таки ее создания мы добились».

В В.-Уфалейском заводе ударная бригада молодежи создавалась вокруг производственного задания—сложить печь. Так же возникали бригады в заводах П.-Уральском, Невьянском и друг.

Нужно сказать, ударные бригады возникли в ряде мест стихийно. Создавались они зачастую по инициативе рядовых комсомольцев и рабочей молодежи через голову бюро райкомов и бюро ячеек комсомола. Только сейчас организация комсомола вплотную подошла к руководству формированием бригад на заводах. За последнее время в ряде районов проведены районные совещания ударников (Первый горрайком, Касли), и окружное совещание.

Со стороны хозяйственников и профсоюзов имеются факты казенного отношения к созданию и работе ударных бригад.

— «В В.-Исетском заводе — говорит ударник — в механическом цехе за все время работы бригады администрация пыталась разогнать артель, придиралась к самым пустяшным фактам, но этого ей не удалось. Тогда она хотела взять нас измором, послала для руководства бригады неквалифицированного рабочего вместо мастера. Лишь через завком удалось получить хорошего мастера.

Другой факт, более безобразный, имеем в Полевском заводе. Здесь профсоюз не разрешил комсомолу организовать бригады в виду того, что в это время проходил смотр производственных совещаний. Это вместо того, чтобы использовать ударные бригады, как один из рычагов.

Отношение рабочих к начинаниям комсомола мы имеем различное. В Невьянском заводе по примеру молодежных бригад организовались 2 бригады взрослых рабочих, ударные бригады встре-

чают живой отклик и поддержку со стороны рабочих. На Карабаше в силовой станции организовалась ударная бригада кочегаров из 8 чел. молодежи. Первое время этой бригаде не было помощи со стороны мастеров, и бригада имела снижение пара в котлах. Администрация грозила ее распустить и бригада могла бы распасться, если бы не выручил один из мастеров силовой станции, который добровольно взялся руководить бригадой.

Со стороны отсталой части рабочих отношение к бригадам другое. На Ленинской фабрике комсомольцы организовали ударную бригаду, которая стала положительным примером на фабрике. Но отсталая часть рабочих косо смотрит на эти начинания. Ударникам мешают работать, прячут у них воронки, рогульки и т. п. Одна работница, член партии, даже заставила свою дочь выйти из бригады, так как люди о ней плохо стали отзываться. Несознательные рабочие шипят на молодежь:—«Расценки снижают, за одно с администрацией жмут на нас».

Ударники — революционеры производства.

Хозяйственники высказывали опасение, что ударные бригады будут создавать излишний параллелизм в работе производства. Профсоюзники кричали, что не надо отделять молодежь от взрослых рабочих. Опыт же показал, что такие опасения ни на чем не основаны — ударные бригады показали себя не только способными повысить производительность труда и удешевить себестоимость, но показали себя и активнейшими революционерами производства.

На Каслинском заводе раньше 4 чел. делали договых горшков 1815 шт., а когда создали бригаду, то 4 человека (из бригадников) сделали 2239 штук, несмотря на то, что было 96 час. простоя (не по вине ударников), за которые можно было сделать еще 768 шт. горшков.

В Невьянском заводе брак по смете должен выразиться в 20 проц., бригадники же в декабре имели брак только в 10 проц., а в январе, феврале свели до 5 проц.

В. Н.-Уфалейском заводе ударники сложили кирпично-обжигательную печь и сэкономили на оплате рабочей силы 520 руб. Благодаря аккуратной работе, на печь ушло только 10.000 шт. кирпича, тогда как на нее по смете требовалось 35.000 шт. кирпича. Ударники сумели использовать для печи старый, еще пригодный, кирпич и дали общей экономии на этой работе около 2000 руб.

В П.-Уральском заводе ударники в октябре дали прокатку ручья (труб) 1864 штуки 10 размера и 3942 штуки 13 размера, а взрослая смена дала 1651 шт. 10 размера и 3772 штуки 13 размера. Брак у ударников выразился в 166 шт., а у взрослых в 186 шт.

В В.-Исетском заводе в ударной смене на мартене средняя продолжительность плавки 6 час. 34 мин., а у отдельных взрослых мастеров продолжительность плавки доходит до 8 час. 21 мин. На конкурсе же, проводившемся заводом, ударники сумели довести продолжительность плавки и еще того ниже—до 5 час. 55 мин.

В В.-Уфалейском заводе, проработавши несколько месяцев, бригада дала следующие результаты: вначале бригада катала 500 листов (норма 570 лист.), а через месяц она имела выработку уже в 700 листов и последующие м-цы 840 лист.

На Ленинской фабрике подмастерье дает справку, что в прядильном цехе на одной стороне ватера ударники увеличили норму выработки на 3,5 килограмма. В ткацком цехе 4 ставка ударников дают повышение нормы выработки от 4 до 5 метров.

Ударники ведут беспощадную борьбу с прогулами. «Прогулы для ударника

позор»—говорит устав Каслинской бригады.

Ударные бригады значительно повысили участие молодежи в производственных совещаниях.

На Егоршинских коях среди ударников распространили анкеты, которые заполнялись и передавались на производственное совещание. В результате со стороны ударников имеем 7 ценных предложений. В Уфалейском заводе проводился производственный конкурс, в котором участвовала и бригада. В результате конкурса бригада получила вторую и третью премию. В заводах Невьянском, П.-Уральском, В.-Исетском посещаемость производственных совещаний ударниками выражается в 100 проц.

Из всего сказанного вывод следующий: ударные бригады—лучшая, более усовершенствованная, более глубокая форма участия комсомола и рабочей молодежи в поднятии производительности труда. Мы сейчас имеем бурный рост ударных бригад. Если в январе м-це комиссия ЦК, обследовавшая округ, отметила по округу наличие 27 бригад с 200 человек, то сейчас мы имеем только по одному Каслинскому заводу в 3-х бригадах 310 человек рабочей молодежи, в В.-Исетском заводе имеем ударную смену в 90 человек и т. д.

Опыт комсомола должны использовать партийные, профсоюзные, хозяйственные организации в деле воспитания рабочих в духе сознательного и хозяйственного отношения к производству. Комсомол же, имея за плечами опыт ударных бригад, смело выходит в социалистическое соревнование и, без сомнения с этой задачей справится.

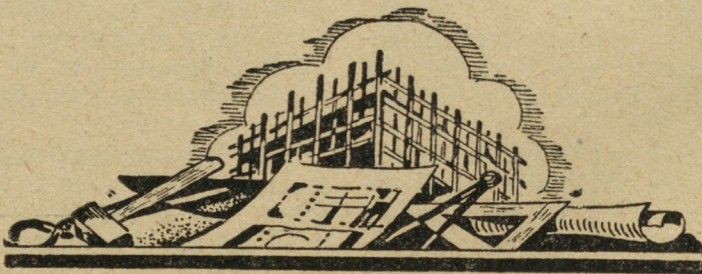

МАССОВАЯ РАБОТА

М—Н.

ПРОТИВОПОСТАВИМ ПЕРВОМАЙСКИЕ ТОРЖЕСТВА ПОПОВСКОМУ ДУРМАНУ.

Революционный праздник международного пролетариата нынче совпадает с так называемой христианской пасхой. Этим задачи партийных, советских, профессиональных и других общественных организаций в подготовке к первому Мая значительно усложняются. Они требуют мобилизации всех культурных сил, большего разнообразия мероприятий, чтобы превратить Первое Мая в действительно массовый праздник революционного пролетариата и крестьянства и пасхальные дни использовать для культурной работы. Тем самым отвлечь трудящихся от религиозного, всегда сопровождающегося пьянством отдыха и мобилизовать внимание трудящихся на борьбу с религией и церковниками, как главными врагами культурного фронта, мешающими социалистическому строительству и осуществлению интернациональных задач.

Такова политическая установка для перво-майской кампании нынешнего года. Из нее и надо исходить, намечая сумму основных вопросов, которые определяли бы содержание всех мероприятий в области политической и художественной работы по организации масс вокруг лозунгов борьбы за успешное строительство социализма, за новую культуру против религии.

Совершенно ясно, что характер праздника и международное положение Советского Союза должны будут выдвинуть вопросы интернационального воспитания и обороны страны на первый план в работе по подготовке и проведению майских дней. Таким образом, освещение состояния революционного движения в капиталистических странах и колониях, разъяснение сущности третьего периода в развитии капитализма, приближающего момент войн, в связи с ростом противоречий, разъяснение в массах решений шестого конгресса Коминтерна, давшего четкие перспективы развития мирового рабочего движения,—составят ту основу, на которой необходимо широко развернуть пропаганду интернационализма и задач обороны социалистического отечества.

Второй группой вопросов будут являться вопросы, охватывающие узловые моменты политики нашей партии в области социалистического строительства, и задачи, поставленные ею перед промышленностью и сельским хозяйством на 28-29 хозяйственный год. Здесь главное внимание трудящихся надо сосредоточить на необходимости решительного проведения взятого курса на индустриализацию страны и реконструкцию сельского хозяйства, как единственно правильной линии обеспечивающей дальнейшее укрепление союза рабочего класса и крестьянства и окончательную победу социализма в нашей стране. Производственная агитация должна быть тесно увязана с перспективами нашего развития. Рабочим и основным массам крестьянства нужно подробно объяснить, что самой лучшей поддержкой генеральной линии партии является стопроцентное выполне-



ние промышленностью и сельским хозяйством задач нынешнего года, что прорыв на отдельных участках увеличивает трудности, тормозит дело социалистического строительства в Стране Советов и тормозит укрепление ее обороноспособности.

Антирелигиозная работа, как в подготовительный период, так и в Майские дни, должна быть тесно увязана с основными задачами социалистического строительства. Основная задача—отвлечь широкие массы от церкви, от пьянства, от всех вытекающих из него последствий (хулиганство, драки в семье, драки на улицах и т. д.) и привлечь их к поголовному участию в массовых культурных мероприятиях, к перестройке своего быта, к активной борьбе с бескультурьем, поддерживаемым религией.

Опыт прошлого года со всей очевидностью свидетельствует о тщательной подготовке церковников, баптистов и других религиозных общин к проведению «пасхи», о наличии у них строго продуманных планов, рассчитанных на привлечение трудящихся в свои храмы и молитвенные дома. Итоги перевыборной кампании советов красноречиво говорят о том, что борьба за массы обостряется, что отдельные представители религии идут в этих целях напролом. Об этом в конце концов говорит вся деятельность церковников, баптистов и последователей Магомета.

Надо быть уверенным, что и в нынешнем году в отношении подготовки общин к «празднику» они примут все меры для улучшения качества своей работы, для сохранения и расширения своих религиозных позиций. Задача «Общества безбожников», партийных, профессиональных и комсомольских организаций должна заключаться в том, чтобы религиозному фронту противопоставить фронт культуры, тщательно подготовив наступление. Клубы, избы-читальни и другие политпросветучреждения должны развить максимальную работу. Всякую халатность, надо рассматривать, как пособника наших врагов.

Майская Неделя совпадает и с Днем Печати (5 мая). Окружной комитет, учитывая слабый темп распространения книги в округе, особенно политической, принял предложение книготоргующих организаций о проведении «Двухнедельника книги», приурочив его начало к майским торжествам. Проработкой этого вопроса занята специальная комиссия, но ряд положений уже сейчас совершенно ясен. Во-первых,—работа по проведению двухнедельника должна явиться составной частью перво-майского плана; во-вторых,—книгу через пионеров (особенно детскую), комсомольцев, читателей активистов, сеть киосков и повозок надо приблизить к потребителю, в третьих,—надо усилить пропаганду за читаемость книг и газет, дать инициативу о создании при библиотеках, избах-читальнях кружков «Друзей книги», которые бы основной своей задачей ставили популяризацию лучших произведений, агитацию за систематическую читаемость книг и газет широкими массами; в четвертых,—к этому делу надо отнестись не как к коммерческому, а как к большому культурному мероприятию.

Если в прошлом, подготовка к празднику ограничивалась постановкой на предприятиях, сельских собраниях докладов о значении 1 Мая и несколькими беседами на эту тему в цехе, избах-читальнях, а сам праздник, начинаясь демонстрацией, заканчивался зрелищами, в большинстве случаев рассчитанными на один день,—то в нынешнем году планы нашей работы должны быть существенно изменены. Остающееся время до 1 Мая надо использовать не только для разъяснения значения Первого Мая в условиях нынешнего года, но и для постановки на обсуждение масс важнейших вопросов международного положения, вытекающих из решений 6 Конгресса Коминтерна, задач хозяйственного и культурного строительства в Стране Советов, вытекающих из решений 15 партийного съезда и последующих пленумов ЦК ВКП(б),

В плане майских торжеств нужно предусмотреть массовые мероприятия на все рабочие дни. Программа майских дней должна быть тщательно продумана, должна включать в себя разнообразие культурно-массовых мероприятий и увеселений.

В статье трудно дать полную недельную программу, приемлемую во всех местах и случаях, но выдвинуть отдельные предложения уместно и целесообразно.

Например, 1 Мая надо приспособить кино на площадях, использовать радио установки, организовать массовые гулянья и т. п.

Второе и третье мая по обыкновению, бледные, против Первого. Днем ничего нет, а вечером в клубе повторение вчерашнего. В этом году эти дни целесообразно закрепить за осовнахимовскими и спортивными организациями, которые организовали бы массовые игры на воздухе, выступления физкультурников, соревнования по стрельбе и простейшим видам спорта, с участием желающих зрителей.

Четвертого мая в канун пасхи надо провести массовый карнавал молодежи с антирелигиозными лозунгами, песнями, хорошо разученными и звонкими, фейерверками, оркестрами и т. п.

Если в достаточной степени прибегнуть к использованию экскурсий, дневных спектаклей, концертов в школах для учащихся и родителей, если в организации этого дела школе поможет институт делегатов и комсомол, если организовать вылазки на окраину для обслуживания ее художественными мероприятиями и массовыми зрелищами, то задача превращения Майских дней в действительно массовый революционный праздник будет выполнена.

И. ГЛУШКОВ.

МАССОВАЯ РАБОТА В БИСЕРТСКОМ РАЙОНЕ.

(По материалам обследования).

Район объединяет 8 сельсоветов, из них 2 с надменовским населением (татаро-башкиры и мари). В самом районном центре (Бисертъ) имеется чугуноплавильный завод, который до передачи его в концессию работал, сейчас же находится на консервации. Наибольшая часть населения района занималась и занимается до сей поры отходными заработками.

В конце 1927 года округ поставил вопрос перед районными организациями о необходимости перевода района из полупромышленного в сельско-хозяйственный в связи с чем основной задачей перед районными организациями на ближайший период было и есть развертывание массовой работы по коллективизации сельского хозяйства, по землеустройству района, по введению улучшенных форм обработки земли и т. д. Землеустройство в районе проводится уже третий год и намечено к окончанию в нынешнем году.

В области коллективизации сельского хозяйства за последний год у района имеется значительный сдвиг. Если

в 27 году в районе существовало лишь одно машинное т-во и одна сель.-хоз. артель, то в 28 г. с.-х. объединений уже имеется 13, из них: колхозов—7, коммун—3 и артель 1, с общей посевной площадью в 211 гект. По социальному составу с.-хоз. объединения охватывают исключительно бедноту и середняков. Обращает на себя внимание «карликовый» размер колхозов и коммун—в большинстве своем они объединяют 8—9 семей, что несомненно является одним из крупнейших их недостатков. Недостаточно удовлетворительно дело обстоит с вовлечением в колхозы и коммуны коммунистов. Например, Талицкая ячейка в продолжении длительного уже периода ведет разговоры относительно необходимости организации колхоза, но к практическому выполнению этих разговоров до сего времени приступить не может.

Население в большинстве своем знает о жизни колхозов и коммун с плохой стороны. Форменным бичем колхозов и коммун являются склоки

между членами этих объединений. Не последнее, а в некоторых случаях даже и первое место, в этих склоках занимают коммунисты и их жены. Так, из колхоза «Красный Пахарь» райкому пришлось исключить двух коммунистов за склоки, в другом колхозе (С. Бор) председатель колхоза, коммунист Токарев, всячески старался, чтобы в колхоз не попала беднота, о бедноте он отзывался буквально так: «Куда их, голопятых, голоштанников». Райком же ограничился только отстранением от должности этого председателя колхоза, этого коммуниста в кавычках. Колхоз «Красный Пахарь», вместо того, чтобы сдать в кооперацию хлеб, вывез его на частный рынок и продал по вольным ценам. Кулацкая часть организации и росту колхозов всяческими путями противодействует.

Постановка культ-просветработы в колхозах отсутствует, красных уголков не организовано, литературой колхозы не снабжаются. Из всех колхозов только в одном налажена работа кружка текущей политики. Избы-читальни также не могут вовлечь колхозников в сельхоз. кружки. Хороший и удачный опыт по постановке культработы провела лишь Накаряковская изба-читальня, организовавшая семейный вечер колхозников.

По части кооперирования населения нужно сказать, что потребкооперация района массовую работу в этой области поставила лучше, чем с.-хоз. кооперация. Благодаря чего ЦРК имеет охват кооперированием 85 проц. дворов, а с.-х. кооперация не насчитывает в своем составе и 30 проц. дворов. Кооперативный актив используется далеко недостаточно. По части привлечения вкладов в кооперацию дело обстоит также далеко не удовлетворительно. По фонду кооперирования бедноты отмечается полное использование последнего, но плохо то, что партийки не имеют учета не только по кооперированию бедноты за счет фондов, но и вообще о кооперировании населения, о размерах среднего пая.

Перейдем к работе местной парторганизации. Районная парторганизация насчитывала в своих рядах на 1-I—28 г.—167 коммунистов, на 1-IV—28 г.—180,

на 1-VII—28 г.—187, на 1-X—28 г.—196, на 1-I—29 г.—223 и на 1-III—29 г.—233 чел. Как видно, за год организация значительно выросла, при чем основным кадром, пополняющим организацию, явились рабочие и батраки. Однако, необходимо оговориться, что этот рост все же недостаточен. Имеющиеся возможности к вербовке партийками использованы далеко не полностью, некоторые ячейки в 5-ю годовщину смерти Ильича не завербовали ни одного человека. Отчеты ячеек и постановления специальных вопросов о вербовке в партию на собраниях бедноты, сельско-хозяйственных и лесных рабочих до сего времени некоторыми ячейками совершенно не применялись в то время, как из опыта хотя бы Талицкой ячейки, видно, что такая работа дает хорошие результаты.

Отсутствует работа ячеек по вербовке в партию и среди колхозников, и приток последних в партию наблюдается лишь в тех колхозах, где имеется несколько коммунистов, самостоятельно ведущих индивидуальную работу среди беспартийных колхозников. Следует отметить, что хорошие опыты по массовой работе некоторых ячеек другим ячейкам не передаются. Слабо обстоит дело с вербовкой в партию женщин. Рост женщин в организации с 1-I—28 г. по 1-I—29 года выразился в 47 проц., причем с 1-VII—28 г. по 1-I—29 г. рост совершенно отсутствовал.

Основная масса коммунистов района имеет чрезвычайно низкий уровень политической подготовки. Исходя из этого райкомом ВКП(б) с осени была развернута широкая сеть партпросвещения. Но основной ошибкой является именно широкий «не по средствам» без учета пропагандистских сил размах партпросвещения. Когда дело дошло до назначения пропагандистов, то вынуждены были поручать пропагандистскую работу в кружке или школе людям не имеющим никакого представления о пропагандистской работе, порой самим нуждающимся в прохождении единой партшколы. Результатом такой постановки партучебы налицо имеется слабое ее качество, сокращение сети, утечка слушателей и т. д. Второй, не

менее важной политической ошибкой райкомом в вопросах партпросвещения является искажение понятия о добровольности партучебы. Райкомом при комплектовании был выдвинут лозунг: «Выбор форм учебы добровольный, но учеба для всех коммунистов обязательна», т. е. партучеба, таким образом, приобрела добровольно-принудительный характер. Такой лозунг дал возможность ячейкам исказить понятие о партучебе еще дальше. Например, Кленовская ячейка выносит следующее постановление: «Перед членами и кандидатами ВКП(б) поставить вопрос определенно. Если которые сознательно уклоняются от партучебы, то ставить вопрос о нарушении ими партэтики. Перед всеми профсоюзами поставить задачей—всех членов союзов передать в политшколы, а неграмотных направить на ликпункт. Об уклоняющихся от учебы членах союзов ставить на общих собраниях вопрос о их пребывания в союзе»?!.

Таково «радикальное» разрешение вопросов о наибольшем охвате политобразованием всех трудящихся, таково предломление директивы райкома «применительно к местным условиям».

На вопрос секретарю ячейки, что же будет тому коммунисту, который нарушит эту «партэтику», получен ясный ответ: «отбурь партбилет и все».

Делегатские собрания имеются в районе в 6 пунктах, всего охвачено делегатов 127. Необходимо отметить, что как по посещаемости, так и по самой работе, делегатские собрания стоят на большей высоте, чем остальная система партпросвещения, особенно в тех ячейках, где их работе уделяется достаточное внимание. Объясняется это тем обстоятельством, что прохождение программы разнообразится беседами врача, агронома и судьи.

Решения конгресса Коминтерна, XV съезда ВКП(б), пленумов ЦК в ячейках прорабатываются. Слабо дело обстоит с популяризацией этих решений среди беспартийных крестьян. Решения пленумов Обкома и Окружкома в большинстве ячеек не прорабатываются, в частности, решения последней окр. партконференции до сего времени в районной организации не проработаны.

Плохо обстоит дело с усвоением сущности правого и левого уклонов. Райкомом была проведена политпроверка среди коммунистов и вот образцы этой проверки.

На вопрос, что такое правый уклон, отвечают: «Это люди лодыри, в партию вошли для собственной шкуры, такого чужого элемента нужно гнать в шею». «Левый уклон у большевиков, а правый у меньшевиков. Правый тянет к интеллигенции, а левый—за нас, за большевиков». «В Бисерти правого уклона, нет» и т. д.

На вопрос, что такое левый уклон, отвечают: «То же, что и правый уклон» и т. п. На вопрос—есть ли у нас кулаки: «Кулаков нет—все они вывелись, а зажиточные, которые тормозят, то по несознательности». Учительница Смирнова, член ВКП(б) Талицкой ячейки, на конференции Рабпрос заявила: «У нас в районе богатых нет, все бедные». А сама живет на квартире у кулака-лишняка.

Из болезненных явлений в организации нужно отметить наличие пьянства членов партии. За последнее время несколько неисправимых пьяниц исключено из ВКП(б), на некоторых наложены партвызыскания, и пьянка как будто пошла на убыль. В выявлении болезненных явлений большую роль сыграло развертывание массовой самокритики.

Самокритика помогла парторганизации выявить несколько крупных болезненных явлений в районе, как, например, «Дело Бисертского ЦРК», суть которого сводится к тому, что в аппарате ЦРК существовала длительное время «спайка», а в связи с этим и поголовная задолженность сотрудников, членов правления и ревкомиссии в кассу ЦРК. В настоящий момент правление и ревкомиссия отданы под суд. Вторым крупным фактом, вскрытым при помощи самокритики, является обнаружение засоренности боегвардейцами и антисоветскими элементами аппарата станции Бисерть. По этому поводу работала комиссия РКИ, высказавшаяся за необходимость немедленной чистки аппарата станции, но пока еще постановление в жизнь не проведено. На той же дороге, на разезде Крутиха, дорож-



ный мастер Пацевич всяческими путями выживал с работы коммунистов, преследовал и «вливал» на стенкоров, срывает производственные совещания, развалил трудовую дисциплину, пьянствовал с рабочими и к тем рабочим, которые его угощали, особо благоволил. В Калиновском сельсовете сняты председатель и секретарь сельсовета за пьянство и связь с кулаками и за бюрократизм. По этим же причинам были сняты председатели Васькинского и Талицкого сельсоветов, оба исключены из партии.

Плохо лишь, что массовая самкритика не организуется, не направляется, в надлежащее русло, и среди актива стенкоров и селькоров до сего времени, не поставлена массовая работа. Стенгазеты еще до сего времени не имеют вокруг себя актива, а пишутся и составляются избачами.

Работа с беднотой в районе, с точки зрения ее массового охвата бедняцкими собраниями, поставлена удовлетворительно. Преобладающая часть вопросов предварительно до вынесения их на обще-гражданские собрания ставятся на обсуждение бедняцких собраний. Но есть и такие случаи, когда решения бедноты, вынесенные на обще-гражданские собрания, самой же беднотой, из боязни перед зажиточной частью деревни, не поддерживаются и проваливаются; беднота, когда дело доходит до голосования, покидает собрание. Были случаи, когда сами бедняки информировали кулаков о принятых на бедняцких собраниях решениях, некоторая часть бедноты во время хлебозаготовок играла на руку кулакам.

Бедняцкий актив в сельсоветах, кооперации и кков'ах организован слабо. Группы бедноты при сельсоветах до перевыборов работали слабо, а в некоторых с.-советах были организованы за два месяца до перевыборов. После перевыборов советов созданы новые группы бедноты, но к работе они еще не приступили. При кооперации и при кков'ах группы бедноты совсем не организованы.

Состояние политпросвет работы в районе оставляет желать много лучшего. Несмотря на то, что в работе изб-читален очередные хозяйственно-поли-

тические вопросы находят отражение, избы-читальни еще не представляют из себя массовых культурных учреждений. Много лучше поставлена работа в красных уголках, где производится выдача книг, громкие читки, беседы и проч. Кружковая же работа в избах-читальнях в подавляющем большинстве случаев сводится к работе драмкружков, а такие кружки, как с.-хоз. и анти-религиозный или совсем не работают, или с давних времен «находятся в стадии организации». Стенгазеты выпускаются нерегулярно. Актив вокруг изб-читален имеется, но не учтен и не организован, и работы с ним никакой не ведется, что, понятно, приводит к тому, что всю политпросветработу в деревне везет один избач. В районе имеется опорная изба-читальня (Кленовская), но по работе она несколько не отличается от неопорных, а в некоторых случаях даже хуже их. Методического руководства с ее стороны работой других изб-читален не чувствуется. О новых методах политпросветработы (групповой агитации) избачи не имеют никакого представления.

Анти-религиозная работа пребывает «в стадии организации», в то время, как в районе (к примеру, в Кленовском сельсовете, дер. Филатово), не безуспешно работает секта евангелистов, именующая себя «кружком смирения».

Дело с ликвидацией неграмотности обстоит плохо. Цифры районного политпросвета показывают казенное благополучие. На деле же обратное, посещаемость ликпунктов низкая, учатся в ликпунктах люди не того возраста, который подлежат обучению и т. д.

В районном центре имеется межсоюзный клуб. Название «межсоюзного» он носит потому, что все союзы (их в Бисерти 5) участвуют в его финансировании, при чем этих профсоюзных дотаций не хватает даже на оплату штата клуба, говорить же о развертывании какой либо клубной работы не приходится. Кружков в клубе за исключением драматического и военного не существует. Большую часть времени клуб бывает закрыт на замке. Само помещение клуба находится в отвратительном состоянии, всякая приличествующая культурному учреждению обстановка отсут-

ствуется. Имеется в клубе стационарная кино-установка, работающая два раза в неделю, но на кино сеансах производится сидеть тепло одевшись, демонстрация кино-фильмы начинается обязательно с опозданием на пол-часа и на час и длится в течение 3-х часов и больше. Достижением клуба можно считать радиодификацию районного центра. В клубе установлен 4-х ламповый приемник, от которого проведена трансляция в 23 квартиры. Имеется еще 30 заявлений на прицепку, но дело задерживается отсутствием проволоки и радио-принадлежностей (местный ЦРК никак не может до сего времени наладить торговлю предметами радио оборудования).

Ряд кампаний последнего периода (перевыборы советов, займы, самообложение, хлебозаготовки) в районе проходили с успехом. Население, за исключением зажиточной верхушки деревни, на эти мероприятия откликлось сочувственно. Перевыборы советов в количествен-

ном охвате дали прогрессирующий рост. Так, отчетно-разъяснительной кампанией охвачено 46 проц. избирателей, отчетной 57 проц. и перевыборной 74 проц. (прошлые перевыборы только 42 проц.). Охват женщин кампанией от 70 до 85 процентов. Как недостаток нужно отметить слабое привлечение к отчетности отдельных депутатов. Обращает на себя внимание слабая помощь деревенским организациям района со стороны шефов.

В заключение скажем, что, несмотря на целый ряд имеющихся существенных недочетов, массовая работа в районе все же постепенно улучшается. Все основные хозяйственно-политические мероприятия, при поддержке и сочувствии бедняцко-батрацкой части деревни, проводились в большинстве случаев с успехом и своевременно. Если райком и ячейки не ослабят своего внимания массовой работе, она имеет все данные развирываться и улучшаться.

ПАРТРАБОТНИК.

ДОСТИЖЕНИЯ НАДО ЗАКРЕПИТЬ.

(Итоги смотра производственных совещаний на ВИЗ'е и Монетке).

Работа производственных совещаний на ряде предприятий нашего округа поставлена неудовлетворительно, о недостаточности этой работы мы имеем ряд решений партийных органов. В частности, Окружком в своих неоднократных решениях отмечал, что в работе производственных совещаний мы имеем ряд существенных недостатков, и давал практические указания куда нужно направить главное внимание, чтобы изжить те недостатки, которые в работе производственных совещаний имеются. Объявленный «Правдой» смотр совещаний ставил основные задачи, сводящие к тому, чтобы вовлечь поголовно всю массу рабочих в работу производственных совещаний; организовать ее на устранение тех недочетов в производственном процессе, которые у нас есть в большом избытке на каждом предприятии; поднять активность рабочих и выяснить какие же недостатки имеются в работе самих производственных со-

вещаний; услышать от самих рабочих почему значительная часть рабочих не принимает участия в работе производственных совещаний, что этому мешает и какие нужно внести изменения, улучшения и т. п. в работу совещаний. Смотр делился на два периода. Один, который проводился непосредственно на предприятиях и другой, который проходит сейчас на страницах «Правды». Та часть смотра, которая проходила на предприятиях, закончилась. Проверим на примерах результатов смотра на отдельных предприятиях как же вся наша организация проводит в жизнь ту часть резолюции ЦК, где говорится о недостатках работы производственных совещаний и как отдельные партколлективы выполнили решения Окружкома, данные в развитие решений ЦК по докладу Свердловского Окружкома.

В самом Свердловске мы имеем два крупнейших предприятия — В.Исеевский завод и «Монетку». Результаты смот-

ра производственных совещаний на этих предприятиях, без сомнения, представляют большой интерес и должны дать ответ на вопрос, который поставлен нами в начале. Прежде всего о подготовительной работе, и о том, как участвовали в этой работе партийные и профессиональные организации. Предварительно вопрос о смотре на этих предприятиях был обсужден на цеховых ячейках, после чего перенесен на обсуждение среди рабочих. Форма обсуждения была принята в виде сменных и цеховых рабочих собраний и бесед в красных уголках. Охвачено рабочих этими собраниями и беседами на «Монетке» почти все 100 проц., и на ВИЗ'е 81,9 проц. Были созданы обще-заводские комиссии и цеховые тройки, которые установили дежурство в цехах для того, чтобы давать разъяснения на все вопросы, возникающие в связи со смотром, и принимать от рабочих устные предложения. Широко были использованы стенные газеты, в них подробно освещались вопросы предстоящего смотра. В частности на ВИЗ'е обще-заводская газета «Красный Кро-вельщик», была выпущена специальным номером в количестве 3000 экз. для раздачи каждому рабочему завода на руки. Кроме того, на ВИЗ'е была выпущена специальная «Памятка»: что должен делать рабочий во время смотра производственных совещаний. На «Монетке» была выпущена и роздана всем рабочим анкета, проведен ряд совещаний с техническим персоналом предприятий, где был поставлен вопрос о необходимости участия последнего в смотровой работе. Таким образом, просматривая, как была развернута подготовительная работа, можно сделать вывод, что подготовительная работа проделана удовлетворительно и что партийные и профсоюзные организации приняли достаточное участие в развертывании этой работы.

Какие же мы имеем результаты? Как участвовали в смотре рабочие и технически - административный персонал? Сколько и каких внесено предложений и ценность для предприятия этих предложений? И что сказали рабочие о недостатках работы производственных совещаний?

По ВИЗ'у участие рабочих в смотре

выразилось в том, что значительно поднялся процент участников в некоторых цехах, участие рабочих превысило в несколько раз их участие в совещаниях до смотра. В несколько раз увеличилось количество поданных предложений: за два года работы производственных совещаний (27 г. и 28 г.) внесено предложений 535 и за полтора месяца во время смотра внесено предложений 602. Такое огромное количество предложений говорит о той активности, которую проявляет рабочая масса в деле улучшения работы завода. Наибольшее количество предложений дал динамный цех (139 предложений, рабочих в цехе 486), за ним электрический (74 предложения, рабочих в цехе 53 человека) и мало поступило предложений по листокатальному цеху (68 предложений, рабочих в цехе 464) и строительный (13 предложений, рабочих в цехе 191 ч.). Внесенные предложения самого разнообразного характера, большинство из них — мелкие предложения, такие, которые администрацией цехов, при внимательном и добросовестном отношении к делу, могут быть устраненными немедленно. Но есть и ряд очень ценных предложений, которые выходят далеко за пределы завода, как, например, предложение рабочего Бабкова (коммуниста), сводящееся к тому, чтобы нагрев валков производить не прокаткой парового железа, как это делается сейчас, и что убыточно для завода, а нагревать путем использования отходящих газов, что по предварительным скромным подсчетам даст экономию в двадцать слишком тысяч рублей в год. А затрат для осуществления этого предложения потребуется всего лишь 400 р. Есть ряд и других ценных предложений, для осуществления которых, правда, требуется некоторая техническая проверка. Нужно отметить недостаточное участие в работе производственных совещаний ВИЗ'а со стороны технического персонала. Если на заседаниях производственных комиссий присутствовало 67 человек из инженерно-технического персонала, то на собраниях производственных совещаний их присутствовало только 16 человек. Особенно нужно тревожиться за судьбу внесенных предложений. Медлительность в их выполнении и большое количество

предложений, находящихся в стадии согласований, обсуждений и т. п. внушают тревогу,—цифры говорят следующее: из 602 внесенных предложений на сей день выполнено всего только 57, в стадии выполнения—266, не разобранных еще в цехах—42, находящихся на согласовании и еще несогласованных—45 и совсем отклоненных — 118 предложений. Сейчас заводоуправление часть предложений не проводит под предлогом того, что надо для их осуществления составлять чертежи, производить расчеты и что этой работой заниматься некому (нет технического персонала). Такие настроения могут надолго похоронить наиболее ценные предложения рабочих.

Из возвратившихся обратно «Памяток» (а их возвращено немного), произведена разработка, что отвечают рабочие на вопрос почему они не ходят на производственные совещания и что им мешает. Вот наиболее характернейшие ответы: Невнимательное отношение администрации к рабочим предложениям (52 отв.), не подбирают удобное время для собраний (25 ответов).

По домашним обстоятельствам (30 ответов). Плохое руководство фабзавкома и партколлектива работой производственных совещаний (36 ответов), заведующий цеха ходит, а мастеров на совещаниях нет (20 ответов). Слабая борьба с прогульщиками (11 ответов), не премируют (3 ответа), и т. д.

Из этих ответов рабочих надо заводским организациям извлечь урок и приняться за устранение тех недочетов, на которые указали рабочие.

Что мы имеем на «Монетке»? Подготовительная работа там прошла удовлетворительно. Участие рабочих в работе совещаний повысилось. Так, если взять два цеха, там за 4 м-ца присутствовало рабочих на производственных совещаниях 170, во время смотра в этих же цехах присутствовало 320 человек. Предложений поступило по цехам: механический—до смотра за год 11, во время смотра 85 предложений; кузнечный цех до смотра предложений поступило 15, во время смотра—34, такую же примерно картину имеем и по остальным цехам. За время смотра поступило

предложений 244, из них имеется ряд таких предложений, которые изменяют конструкцию вагонных оборудований, выходят за пределы мастерских и могут быть применены в дорожном масштабе.

На «Монетке» мы имеем активное участие в смотре технического персонала и наличие ряда предложений от лиц административно-технического персонала. Из всех внесенных предложений 5 премировано, выдано премий 368 рублей. (На ВИЗ'е же премирование было крайне недостаточно). Как достижение, способствующее закреплению смотра, надо считать проведение на «Монетке» итогового собрания по смотру. На этом собрании рабочие обсудили вопрос об итогах смотра. Подготовка этого собрания была такова, что не мешает поставить в пример. В день собрания в мастерских были вывешены диаграммы о произведенной работе и фотографические снимки (в количестве 17 шт.) наиболее ценных предложений с их изобретателями, снимки активных работников смотра. После доклада тут же в присутствии рабочих изобретателей были выданы премии. 4 товарищам выданы удостоверения о посылке их на другие фабрики и заводы, более оборудованные, для ознакомления с работой этих предприятий. Собрание вызвало живой отклик среди собравшихся и много способствовало закреплению достижений смотра.

Какой же вывод из результатов смотра по этим двум предприятиям мы можем сделать и какие задачи сейчас после смотра мы должны перед собой поставить?

Основной вывод таков, что активность рабочих масс значительно поднялась и что активность эта направлена к изысканию путей и способов улучшения работы своего предприятия. Партийные и профсоюзные организации достаточно уделили внимания вопросу проведения смотра. Но на этих достижениях почитать не следует. Как слабую сторону смотра мы можем отметить то, что во время смотра недостаточно было сосредоточено внимание рабочих на вопросах трудовой дисциплины.

Что делать дальше? Результаты смотра необходимо закрепить, добив-

шись того, чтобы под'ем, который был во время смотра, закрепился в повседневной работе производственных совещаний. Надо принять все меры к тому, чтобы предложения, внесенные во время смотра, были безусловно выполнены—всяким оттяжкам и отговоркам надо положить конец и привлекать к партийной и судебной ответственности тех, кто тормозит проведение в жизнь предложений рабочих.

При подведении итогов смотра надо внимательнейшим образом обсудить все предложения рабочих, указывающих на недочеты, которые в работе производственных совещаний имеются.

В самой работе производственных совещаний нужно переходить к методу

определенных заданий, над разрешением которых работала бы мысль рабочих и технического персонала. К примеру, на ВИЗ'е, в динамном цехе много ломают валков, чем значительно удорожают себестоимость, нужно объявить конкурсы на внесение предложений, устраняющих поломку; или—в листокатальном цехе большой процент браку, что удорожает себестоимость—надо объявить конкурсы на внесение лучшего предложения, устраняющего эти недостатки и их премирывать. И т. д.

Такое мероприятие направит мысль рабочих и инженерно-технического персонала на разрешение определенных задач и будет значительно способствовать тому, чтобы лучше использовать рабочую инициативу.

ПАНОВ.

АНТИПАСХАЛЬНАЯ КАМПАНИЯ И НАШИ ЗАДАЧИ.

Опыт проведения антирождественских и антипасхальных кампаний прошлых лет показал, что наши ячейки Союза Безбожников, клубы, избы-читальни и другие культурпросветучреждения недостаточно серьезно и внимательно подготавливались к проведению их.

До самых «торжественных» дней пасхи и рождества среди трудящихся не велась разъяснительная работа. Только накануне «высокоторжественных» праздников—перед спектаклями и другими выступлениями—произносились антирелигиозные речи, ставились доклады, лекции: «Жил ли христос»? «Нужно ли верить в бога»? и т. д.—И все это проходило без увязки с текущими политическими и хозяйственными задачами момента, все это в виде голый агитации.

Инициатива же и самостоятельность рабочих, их почин в деле закрытия церквей, желание работать в дни религиозных праздников, заменив их революционными, ячейками не использовались. Безбожного лица ячейки, ее авторитета у масс, руководства массами в вопросах антирелигиозной пропаганды ни на предприятиях, ни на селе еще нет.

Украшения клубов в избы-читальне оставляли желать много лучшего. Не создавалось такой обстановки, которая звала бы рабочих активно бороться с религией, давала бы разоблачительный материал деятельности церковников, призывала бы рабочих сплотиться вокруг партии и советов для успешного строительства социализма.

Художественный материал программы антирелигиозных вечеров часто подбирался наспех, серьезно не прорабатывался, благодаря чему от таких вечеров часто веяло халтурой, графаретом—«отзвонил и с колокольни долой». Взрослый рабочий на такие вечера в наши клубы, вполне понятно, не шел. Шум, гвалт, хохот, оранье и халтура не давали разумного отдыха, и он уходил или домой или в церковь, где «тишь, да гладь, да божья благодать».

Все это вместе взятое ставит перед нами задачу—к проведению наступающей антипасхальной кампании подготовиться как следует, привлечь все культурные силы, взбудоражить общественное мнение вокруг антирелигиозной пропаганды, как составной части культурной ра-

боты: повести за собою массы рабочих и к; естъян для гешительного наступления на церковь и сектантов.

Работа во время нынешней антипасхальной кампании должна отразить следующие моменты: укрепление и развитие мирового революционного движения и Коминтерна; выполнение производственных программ и снижение себестоимости, за повышение производительности труда, борьба с прогулами и пьянством; борьба за повышение урожая и расширение посевных площадей, за коллективизацию и кооперирование; борьба с неграмотностью— за распространение обще-технических и агрономических знаний, за повышение культурного уровня рабочих и крестьян; борьба с религиозным и сектантским влиянием на рабочих и крестьян; с религиозными праздниками, обычаями и обрядами, вкоренившимися в быт и привычку населения; разоблачение контрреволюционной деятельности церковников и верхушки сектантских организаций.

Само собою разумеется, что эта «борьба», не должна вестись мерами административного характера. Необходимо применить методы воспитательного характера, путем развертывания массовой агитационно - пропагандистской работы. Всю работу нужно строить таким образом, чтобы ею охватить как можно больше рабочих и крестьян. Центр тяжести всей работы перенести в общежития, рабочие кварталы, цеха, жакты. В деревне нужно использовать собрания крестьян в избах-читальнях, красных уголках, в лавке, на зерноочистительном пункте, на мельнице и т. д.

Для лучшего обслуживания трудящихся пропагандистами и чтецами нужно выделить ударные бригады культурников.

Для города и завода желателен проведение бесед и докладов на следующие темы: «Происхождение поста и его классовая роль», «Исповедь, причастие и их истинный смысл» «О непрочном зачатии», «Классовая сущность пасхальной легенды», «Возможно-ли воскресение мертвых», «Религиозные организации на антисоветском фронте», «Борьба за новый быт и безбожника», «Религия—тормоз социалистического строительства».

Для деревни: «Безбожники в борьбе за урожай», «Религия и сельское хозяйство», «Религия и деревенский быт», «Социалистическое строительство в деревне» «Правда о христе и христианстве», «Пьяные религиозные праздники и их вред для крестьянства».

Для проведения бесед нужно использовать не только газетный материал, надо собрать его и из местной жизни. Особенно важен материал—о вреде религиозных праздников, о последних выступлениях церковников и сектантов против мероприятий советского правительства, о прогулах во время религиозных праздников и т. д. Надо доказать наглядным, конкретным фактическим материалом рабочему и крестьянину необходимость отказа от религии и пойти за наукой, за безбожниками.

Надо добиться такого положения, чтобы вся массовая работа была увязана с текущими хозяйственными задачами. Безбожник на производстве должен быть передовым рабочим производителем. Ячейки вправе требовать от него борьбы с лодырничеством, с разгильдяйством, с пьянством, с прогулами, с падением производительности труда, с повышением себестоимости продукции, с увеличением брака и понижением качества продукции. Безбожник не на словах, а на деле, своим личным примером, своим личным опытом должен поднимать производительность труда, улучшать работу на производстве.

И в городе и в деревне плох будет безбожник в том случае, если он будет только призывать население, только разоблачать религию и церковь, ругать боженку, а сам будет стоять в стороне от великой стройки нашего социалистического хозяйства. Так как антипасхальная кампания совпадает с Первомайскими торжествами, ячейки безбожников должны будут в своей массовой работе призывать трудящихся—выходить на демонстрацию, приходить в клубы, избы-читальни и библиотеки как на заседания, так и вечера.

В Первомайскую демонстрацию нужно организовать свои безбожные колонны, с антирелигиозными лозунгами, плакатами, костюмированными фигурами и карриатурами.

Все массовые скопления рабочих нужно использовать для сбора средств на самолет «Безбожник», вербовать подписчиков на периодические безбожные издания и вербовать новых членов в Союз Безбожников. Следует для этого выделить специальные группы товарищей.

Особенное внимание следует обратить на проведение различного рода культурных мероприятий 4-го и 5-го мая.

В качестве боевого задания перед каждой ячейкой стоит задача — привлечь в клубы, избы-читальни, школы и т. д. как можно больше трудящихся. Вся массовая работа перед пасхальными днями должна заключаться в том, чтобы мобилизовать мнение не только молодежи, но и взрослых вокруг антипасхальных вечеров.

О спектаклях и вечерах накануне пасхи следует заранее информировать население. Лозунги и плакаты нужно вывесить не только внутри клубов или избы-читален, но и снаружи. Художественный материал вечеров накануне пасхи нужно подбирать таким образом, чтобы его хватило до 4-5 часов утра. Перед спектаклем нужно ограничиться коротеньким докладиком агитационного характера. Все виды развлечения: шахматы и шашки, пинг-понг, викторина, удочка, различного рода военные игры, выставки, уголки — нужно приспособить для обслуживания пришедших. Нужно со-

здать такую обстановку, которая привлекала-бы, а не отталкивала пришедших в клуб или избы-читальню.

В случае хорошей погоды, там, где есть силы и средства, нужно будет организовать кино-сеансы на воздухе, гулянья с фейерверками, факельные шествия и т. д.

Нужно мобилизовать общественное мнение трудящихся вокруг вопросов закрытия винных лавок и пивных, церквей и молитвенных домов, синагог и мечетей, передав их под культурно-просветительные учреждения. Всю работу нужно строить так, чтобы ее результатом явилось увеличение нашей безбожной организации, сплочение вокруг нее всех культурных сил, всего антирелигиозного актива, привлечение к безбожной работе профессиональных и комсомольских организаций.

Антипасхальная кампания является боевой кампанией, являющейся смотром наших сил, проверкой способности нашей работы. Нашими лозунгами кампании должны быть:

В поход за культуру!

Ни одной пролетарской копейки на водку и религию!

За новый культурный трезвый быт без религиозного и алкогольного яда!

На наступление попов и сектантов ответим организацией ячеек Союза Безбожников.

О РАБОТЕ ГРУППОВЫХ АГИТАТОРОВ.

Вопросы групповой агитации, в связи с рядом важнейших задач, выдвинутых партией и переживаемыми нами трудностями строительства, приобретают важнейшее значение.

А, между тем, до сих пор на очень многих предприятиях эта форма работы в загове. 1-й горрайком партии недавно проводил обследование этой работы в районе. И с чем он столкнулся? На 13 предприятиях, за исключением Виз'а и Монетки, групповых агитаторов совсем нет, и на упомянутых двух предприятиях они почти не работают.

В практике работы групповых агитаторов очень много недочетов. Для

этой работы не всегда выделялись подготовленные партийцы, вопрос с партией нагрузкой урегулирован не был, прорабатываемые вопросы не всегда соответствовали настроениям рабочих и т. п.

Спрашивается, мог ли такой групповик и при таких условиях всегда отвечать самым разнообразным требованиям рабочих и удовлетворять их? Конечно, нет. Были случаи, когда групповой агитатор из-за своей неподготовленности сам запутывался и увел слушателей в дебри, в лучшем же случае ограничивался самым поверхностным ответом. Не к этому ли отчасти следует отнести наличие антисемитских выходов

на Монетке, у кожевников? Не поэтому, ли порой и троцкистские контр-революционные разговорчики не получали должного отпора и разъяснения? Если бы хорошо была поставлена агитация, пожалуй, этого не было бы, подобные нападки уничтожились бы в зародыше. В более мелких предприятиях групповиков нет и партиец воспитывается, главным образом, на собраниях.

Вывод ясен — групповой агитации нужно уделить большее внимание.

Надо выделить во всех предприятиях кадр партийцев для групповой агитации, считая эту работу основной партиягрузкой, и объединить их в коллектив. Вторая задача — это поднять квалификацию агитатора. К коллективу агитаторов нужно прикрепить руководителя, имеющего за своими плечами достаточную практику, привлекать для бесед по отдельным вопросам с коллективом агитаторов-работников соответствующих организаций. При чем надо устранить разрыв между содержанием агитации и настроениями масс. Партийчикам необходимо привлекать группо-

виков вплотную ко всем проводимым мероприятиям, по различным кампаниям, контролировать их работу, используя для выявления настроений рабочих, среди которых групповики врачаются. Следует подумать, нельзя ли организовать курсы групповых агитаторов.

Следует продумать формы групповой агитации и в учреждениях, особенно в средних и низших звеньях служащих. Ведь непонимание основ политики и задач партии есть и здесь. Имея в виду, что «бывшие люди» употребляют все методы, вплоть до использования служебного положения, чтобы притянуть к себе нижние звенья, наша задача — этого не допустить. Вот почему надо найти методы агитработы и на этом участке. Вскрывать засевших «бывших», вскрывать их вредительство, наладить работу аппарата, — в этом поможет нам середняк служащий. Вот почему на расширение агитработы среди этой группы трудящихся мы должны также обратить серьезное внимание.

А. Б.

КАК НЕ НАДО ПРОВОДИТЬ СОБРАНИЯ.

(с. Караболка, Каслинского района).

10-го марта Карабольский совет, Каслинского района созывал общее собрание граждан. Собрание было назначено на 12 часов. Открылось в 1 час дня и окончилось в 7 час. О чем же толковали на собрании в течение целого дня? А вот поинтересуйтесь что за повестку дня преподнес общему собранию сельский совет: 1) доклад о весенне-посевной кампании, 2) план работы сельсовета, 3) о хлебозаготовках, 4) о постройке дорог, 5) выборы агроуполномоченных, 6) выборы комиссии по распределению семфонда, 7) об отчислении средств из земельного общества в фонд бедноты, 8) о двухнедельнике сбережений, 9) о платеже сельхозналога, ссуд и друг., 10) о заочных курсах пастухов, 11) о сборе 4 проц. отчисления в ККОВ.

Прочитав такую повестку дня каждый убедится, что это не только ненормально, а прямо-таки сногшибательно. И, как вы думаете, смогли ли обсудить все-

сторонне мужики такую вереницу вопросов? Ответ ясен, что нет.

Когда стали обсуждать вопрос о 4 проц. отчисления, так мужики ужаснулись и говорят: — «ведь мы утверждали повестку только в шесть вопросов, а оказалось 11. Быть может у вас еще есть десяток?». И стали настаивать снять этот вопрос, но сельсоветчики и председелькова заявили, что откладывать дальше нельзя.

Поставили вопрос на голосование — обсуждать или не обсуждать. Мужики сказали: «будя» — у нас и так в голове закружилось».

Отсюда надо сделать вывод, что так проводить общие собрания нельзя. Надо решительно вести борьбу с такой постановкой работы.

Сельские советы должны знать, что такими собраниями мы отобьем всякую охоту у мужика их посещать.

Местный.

О ПОСЕВНОЙ КАМПАНИИ

ЯК. ТАШКИНОВ.

МОБИЛИЗУЕМ ТВОРЧЕСКИЕ СИЛЫ ДЕРЕВНИ.

(О сельско-хозяйственных производственных совещаниях).

Сельско-хозяйственные производственные совещания должны сыграть огромную роль в поднятии нашего сельского хозяйства, в перестройке его на социалистических началах. Сельско-хозяйственные производственные совещания—это самостоятельная форма участия широких бедняцких и середняцких масс деревни—в перестройке нашего сельского хозяйства. Совещания только что начинают организовываться, нащупывают свое содержание работы и не подошли еще вплотную к своим непосредственным задачам, поэтому не случайно, что работники мест задают все чаще вопросы, как им по деловому организовать эти совещания, наладить их работу. Ответ на эти вопросы должен быть дан сейчас же. Наша задача—привить сельско-хозяйственные производственные совещания в деревне, поднять вокруг них творческие силы бедняцко-середняцких масс.

До сих пор еще много неясностей, много непонимания того, как организовать совещания, задаются такие вопросы: из кого должны создаваться совещания, какой должен быть положен принцип в основу их организации, как должны участвовать батраки, которые работают у зажиточных и кулацких хозяйств; должны ли совещания создаваться в той деревне, где нет сельского совета, а есть только его уполномоченный; какие практические вопросы ставить на обсуждение совещаний и т. п.

Мы можем сказать, что интерес к организации сельско-хозяйственных производственных совещаний назрел огромный. Крестьянин бедняк и середняк ухватывается за каждую новую форму работы, которая дает ему основание скольконибудь да облегчить пути улучшения своего хозяйства. В то же время и кулак ищет путей, как бы повлиять на работу сельско-хозяйственных совещаний в своих интересах, завлечь бедняцко-середняцкие массы на неправильный путь работы.

Разберем здесь все назревшие большие вопросы о работе сельско-хозяйственных совещаний.

Как организовать сельско-хозяйственное производственное совещание? Декабрьский пленум ОК в своих решениях о сельском хозяйстве дал следующую установку: «Считать целесообразным организацию, в виде опыга (подчеркнуто нами. Як. Т.), в основных сельско-хозяйственных районах при сельсоветах и под их руководством сельско-хозяйственных производственных совещаний».

Бюро ОК, в развитие решения декабрьского пленума, постановляет: «Сельско-хозяйственные производственные совещания должны создаваться при сельско-

хозяйственных секциях сельсоветов». Почему должны сельско-хозяйственные производственные совещания создаваться при сельско-хозяйственных секциях? Само собой понятно,—потому, что решения их должны будут проверяться и утверждаться президиумами сельских советов. Это правило обязательно.

Из кого должны создаваться совещания? Из членов сельско-хозяйственных секций, из невыборного состава бедняков и середняков, на основе добровольного участия их), плюс агрономические и культурные силы деревни, представители ККОВ, кооперативов и колхозов. Но сельско-хозяйственные производственные совещания не должны превращаться в обычные сельские сходы, поэтому очень важно подобрать работоспособный состав совещания из батраков и бедняцко-средняцкого актива деревни, обеспечив поголовное участие в них коммунистов и комсомольцев.

Как должны участвовать батраки, работающие по найму у зажиточных и кулацких хозяйств? Конечно, эти батраки должны участвовать не в интересах зажиточных и кулацких хозяйств. Нет сомнения в том, что батраки, работающие по найму у середняцких хозяйств, должны передавать опыт последних о культурном ведении хозяйства. В данном случае хорошо было бы даже ставить специальные сообщения батраков, работающих в культурных середняцких хозяйствах.

Как организовать сельско-хозяйственные совещания в тех деревнях, где только уполномоченный сельсовета? Организация сельско-хозяйственных совещаний в этих деревнях должна быть под руководством уполномоченного сельского совета на тех же основаниях, как и при сельско-хозяйственных секциях. Рассмотрение и утверждение решений сельско-хозяйственных производственных совещаний и для этих селений обязательно в президиуме сельского совета.

Какие практические вопросы ставить на обсуждение сельско-хозяйственных производственных совещаний? Бюро ОК в своих решениях от 25 марта о мероприятиях по проведению весенне-посевной кампании наметило в основном следующую группу вопросов: 1) применение минеральных удобрений, 2) порядок посева чистосортными семенами, 3) очистка и протравливание семян, 4) организация борьбы с вредителями и сорняками в полях, 5) применение улучшенных способов обработки почвы, 6) повышение удоев молочного скота путем улучшения его содержания и кормления, 7) более правильное использование навозного удобрения, 8) более полное использование сельхозмашии и орудий, 9) развитие коллективных форм сельского хозяйства и др.

В общих чертах, все вышесказанное является необходимой канвой, чтобы поставить работу сельско-хозяйственных производственных совещаний в деревне. Конечно, на местах могут вырабатываться дополнения и вноситься практические изменения, но основная установка нами здесь сказана со всей отчетливостью. Мы обязаны таким образом поставить работу сельско-хозяйственных производственных совещаний, чтобы они вели ее систематически, не разбрасываясь, не распыляясь и т. д.

В разных районах и селениях одни и те же вопросы могут, конечно, ставиться по-разному, с учетом местной конкретной обстановки.

Например, в работе сельско-хозяйственных совещаний по Баженовскому району,—райком партии совместно с редакцией областной «Крестьянской Газеты» наметил следующую группу вопросов: 1) как использовать на 100 проц. сортировальные машины, 2) чсм и как лучше протравливать семена, 3) как полнее загрузить тракторы в колхозах, 4) что выгоднее сеять на целинах и залежах, 5) как провести стопроцентный посев рядовой сеялкой, 6) как бедноте лучше организовать запашку и посев (супряги), 7) как лучше подготовить почву (ранняя вспашка и подборонка).

Баженовский райком, в целях обеспечения руководства сельско-хозяйственными производственными совещаниями, наметил: обязательное присутствие и активное участие на совещаниях всех членов и кандидатов партии, своевременное

оповещение бедноты и середняков, своевременную подготовку докладчиков и новости дня и т. д.

Опыт первых совещаний по Баженовскому району (в дер. Брусняты и Соколово),—как отмечает бюро райкома,—встретил большой интерес со стороны передовой части бедноты и середняков. Пока не представляется возможным с достаточной решимостью сказать—насколько эти первые совещания встали на правильный путь и что в качестве практических результатов они дали. Наша задача, изучить результаты первых производственных совещаний, тщательно обобщить их и широко осветить через печать.

Но плохо ли, слабо ли будут проводиться вначале сельско-хозяйственные совещания—держат форсировать их организацию нужно во что бы то ни стало. В каждом новом деле неизбежны ошибки и промахи, бояться их не следует, важно лишь во время промахи заметить и устранить их в самом же начале.

Как правило, мы, конечно, не можем допустить того, чтобы сельско-хозяйственные производственные совещания противопоставляли себя советам в деревне. Кулак будет этого добиваться. Поэтому вопрос о партийном руководстве, об обеспечении партийного влияния на работу совещаний должен быть поставлен в первую голову. Для этого необходимо создать в составе совещаний крепкое ядро из коммунистов, батраков и бедноты, необходимо внимательное и заботливое отношение к работе совещаний со стороны партийных ячеек и советских организаций деревни.

Производственные сельско-хозяйственные совещания должны вплотную заняться вопросами переделки техники сельского хозяйства и экономических отношений в деревне.

При нашей помощи, при правильном руководстве они с этой задачей справятся.

С МЕДЛИТЕЛЬНОСТЬЮ НАДО ПОКОНЧИТЬ.

Весенние полевые работы наступают вплотную. Реальность плановых предложений, принцип строгой экономии государственных средств, направленных, главным образом, на увеличение социалистического сектора, на помощь беднякам и маломощно-середнякам хозяйств, — вот наш практический подход к делу проведения посевной кампании. Все намечаемые мероприятия просты и ясны, и могут быть разбиты на две группы: экономическую (кредит на сохранение и развитие полеводства и огородничества) и агрикультурную (обеспечение агроперсоналом, зерноочистительными, протравительными и прокатными пунктами).

Правда, все эти меры не новы, но дело сейчас не в том, чтобы говорить нечто новое, а в том, что иногда не лишне сказать хотя бы и старое, но в нужный и подходящий момент.

Подчеркнувши здоровое и жизненное начало в намеченном плане предстоящей

посевной кампании, мы далеки от того, чтобы считать уже предрешенным благополучный исход дела. От плана до надлежащего осуществления дистанция огромного размера. На протяжении этой длинной дистанции встретится не мало трений. Некоторым из них, правда, было уделено уже много внимания нашей прессой, но не лишне еще раз подробно остановиться на некоторых «злобах дня».

Семенная помощь беднейшим хозяйствам и маломощным колхозам до сих пор не всюду в достаточной степени обеспечивается; местные семенные фонды по их количеству и по качеству для этой цели недостаточны. Недостаточно количество в этих фондах семян продовольственных культур, к разрешению этого вопроса Райисполкомы подходят административным путем. Но приказать с.-х. кооперации обеспечить это дело не трудно, тем паче требований на семена от бедноты достаточно.

беда лишь в том, что даже при наличии средств у сельхоз. т-в дело это не двигается (к примеру, Михайловский, Пязе-Петровский и ряд др. районов). В остальных районах, за исключением получающих сортовые семена, судя по ходу сбора семфондов, дело это, нужно полагать, обстоит тоже не лучше. Мы требуем от каждого р-на, от каждого с.-совета освещения этого вопроса в конкретных ответах через печать, чем своевременно проверим плановые предположения.

С плановым снабжением районов сельхоз. инвентарем, за исключением окучников, дело как будто налажено. Заброска инвентаря в районы идет успешно. По сведениям Окрселькредсоюза на 24 марта план снабжения с.-х. инвентарем на весенний период им выполнен на 81,5 проц.

Но и здесь есть шероховатости. В деле снабжения с.-х. инвентарем не получилось увязки между кредитными т-вами, с.-х. куст.-промышленными товариществами и Окрселькредсоюзом (к примеру, Вьюхинское т-во, Арамилевского р-на).

По кредитной работе дело обстоит так: кредитный план по товариществам округа на 24-III выполнен на 18 процентов. При чем по отдельным кредитным т-вам эта картина чрезвычайно разнообразна — если некоторые т-ва уже выдали до 30—40 проц. своего кредитного фонда (Арамилъ, Камышево, Белоярка, Воскресенка, Аятское, Полевское, Кыштым), то большинство т-в выдачу кредита только что начинают или, еще хуже, совсем не начинало (Першино, Ленеvское, Покровское, Егоршино и др.). Медлительность же в этой части и отражается на бедняцких хозяйствах. С этой непростительной медлительностью надо немедленно покончить.

Окружной бедняцкий фонд, имеющий специальное назначение, должен сыграть большую роль в деле помощи бедняцким хозяйствам в момент посевкампании, но он открыт пока только в размере 55 проц.; мероприятия, на которые он рассчитан (рабочий скот, ремонтные мастерские), полностью до сего времени не осуществлены.

Ремонт с.-х. инвентаря идет слабо. Не во всех селениях организованы ремонтные мастерские, нет договоров с местными кузнецами (Режевской р-н). До сих пор ремонт не обеспечен материалами, нет стали, запасных лемехов и т. д.

Массовая работа вокруг подготовки к проведению кампании идет пока также слабо. Не везде еще организованы и начали свою работу производственные совещания. Только один Баженовский район провел первые заседания производственных совещаний в количестве 20. Надо все недостатки немедленно устранить, имеющиеся посевные планы надо строго календаризировать, вести повседневный контроль, за их исполнением. Весна на дворе, всякое проявление растяпистости может принести непоправимые ошибки.

И. Сычев.

НА ПОМОЩЬ ДЕРЕВНЕ.

Подготовка к весенней посевной кампании в разгаре. В зависимости от того, как нами будет проведена подготовительная работа к этой кампании, будут, видимо, определяться и ее результаты.

В подготовительной работе к кампании, сейчас протекающей, городские шфэские организации не должны стоять в стороне; они должны принять активнейшее участие в помощи деревни, необходимой для успешного хода посевной кампании. Наилучшей формой помощи мы считаем посылку рабочих бригад. Эти бригады блестяще оправдали себя во время переыборной кампании советов. Во время весенней посевной кампании роль бригад должна быть двойной. С одной стороны помогать деревенским организациям в проведении мероприятий направленных к разъяснению бедняцко-средняцкой массе крестьянства необходимости расширения посевной площади, особенно под зерновыми культурами и повышения урожайности. Особенно нужно широко разъяснить крестьянам декрет о сельхозналоге и его значение. С другой стороны, эти бригады должны оказать непосредственную помощь в виде ремонта сельско-хозяйственного

инвентаря. С этой целью Свердловск решил послать в деревню около 30 рабочих бригад.

При формировании этих бригад мы должны обратить внимание на то, чтобы в них включить передовых, наиболее активных и сознательных рабочих, могущих дать ответы на все вопросы, волнующие крестьянство. В этих же бригадах должны быть квалифицированные рабочие (слесари, кузнецы, столяры), чтобы можно было организовать этой бригадой ремонт сельско-хозяйственного инвентаря в деревне.

Задача партийных организаций крупных предприятий (ВИЗ, Монетка и др.)—сейчас же заняться этим вопросом, поставить его в плоскость практического разрешения, чтобы в ближайшие дни эти бригады были бы уже сформированы и чтобы с теми рабочими, которых мы будем посылать, можно было бы провести некоторую подготовительную работу. Другой важнейший вопрос, в который упирается посылка рабочих бригад в деревню—это средства.

Взвалить оплату тех рабочих, которые поедут в деревню, на плечи предприятий, мы не можем, у шэфских организаций средств нет, поэтому нужно сейчас же решить вопрос откуда изыскать эти средства. Первое, что, по нашему мнению, необходимо—это объединить средства шэфских ячеек, сконцентрировать их в районных центрах и отсюда уже распределять. До сих пор перед каждой кампанией каждая ячейка посылала несколько человек в свою подшефную деревню, расходуя на это средства. Сейчас нужно сделать так, чтобы каждая ячейка все средства, которые она может израсходовать, передала в районный центр, и отсюда уже шло бы распределение куда и как лучше израсходовать деньги. Другая мера по изысканию средств—это обратиться к рабочим и служащим, в особенности к членам шэфобщества. Вместо той практики, которая у нас существует, когда каждая ячейка едет в свою подшефную деревню, нужно, чтобы каждый городской район взял один или два сельско-хоз. района (в зависимости от сил и возможностей) и на нем бы сосредоточил свое внимание. Сконцентрировав все силы и

средства в одном районе, мы сможем получить больший эффект, чем разбрасываясь по отдельным селам.

Весенняя посевная кампания—важнейшая кампания, городские организации не могут к ней отнестись безучастно, а между тем подготовка до сих пор идет слабо. Совершенно недостаточно подготавливается шэфское общество, мобилизации шэфского актива вокруг вопроса нет, Окршэфобщество пока только выносит решения.

В ближайшее время Окршэфобществу необходимо собрать городской шэфский актив и обсудить всесторонне вопрос об участии в кампании.

Плохо пока шезеляется партячейки. Занятые другими делами они не уделяют этому вопросу должного внимания, недооценивают значения кампании в свете тех хозяйственных и политических задач, которые стоят сейчас перед страной. На ближайших же заседаниях и собраниях все партячейки города должны обсудить вопрос о своем практическом участии в посевной кампании.

Перед партией стоит боевая задача расширить посевную площадь на 7 проц. и повысить урожайность. Это тот минимум, который должен быть выполнен во что бы то ни стало, а это будет выполнено, если вся партия дружно примется выполнять эту боевую задачу.

Д. Журин.

ЗА ВЕСЕННЮЮ ПОДБОРОНКУ, ЗА РЯДОВОЙ ПОСЕВ.

Условия погоды нынешней зимы заставляют придать мероприятиям по поднятию урожайности в 1929 году несколько своеобразный характер. Осень прошлого года характеризовалась значительным количеством осадков, благодаря чему почва как будто получила достаточное увлажнение, но зима принесла, наоборот, ряд отрицательных моментов: сильные холода, при незначительном снежном покрове, вызвали глубокое промерзание почвы. Поздно выпавший снег не обеспечивает оттаивания почвы снизу к моменту весеннего таяния снега, как это бывает в больше-снежные зимы, а, следовательно почва

не сможет в достаточной мере обеспечить влагой за счет весенних снеговых вод. Растения должны будут довольствоваться только тем запасом влаги, который сохранится с осени. Это положение вызывает необходимость обратить внимание на такие мероприятия, которые будут способствовать накоплению влаги в почве и ее задержанию.

Ранняя весенняя подборонка паров и зяблевая вспашка, рядовой посев и немедленная подборонка пшени после вспашки—вот те мероприятия, для проведения которых должны быть организованы широкие массы населения в нынешнюю весну. В особенности эти мероприятия должны быть осуществлены на юге и юго-востоке округа. Основной задачей по организации подготовки населения к проведению этих мероприятий должна быть поставлена задача широкого применения этой обработки маломощными крестьянскими хозяйствами. Препятствием к разрешению этой задачи могут быть необеспеченность маломощных крестьянских хозяйств рабочим скотом и с.-х. инвентарем,—их надо будет устранить. Здесь представляется широкое поле для деятельности местных общественных организаций и прежде всего ККОВ и сель-хоз. кооперации. Им следует немедленно привести в полную готовность имеющиеся прокатные пункты, разработать план контрактации машин у населения и начать заключение договоров, чтобы в полной мере быть готовыми к моменту начала работ. ККОВ'ы должны сейчас же развернуть работу по организации супруг, по организации населения для обработки общественных земель. Для обработки полей в безлошадных хозяйствах ККОВ'ам и сель-хоз. кооперативам необходимо проработать вопрос об организации лошадных колонн. При проведении всех мероприятий без сомнения необходимо добиться проявления широкой самодеятельности самого населения, так как только при этом условии будет обеспечен успех в поднятии урожайности полей. Необходимо разъяснить крестьянам, что такие неблагоприятные влияния, как условия погоды текущей зимы, легко устранимы путем применения простейших мероприятий.

Подобные зимы, как зима 1929 г., наблюдались и в прошлом и все таки после таких зим получался вполне удовлетворительный урожай. Так, например, зимы 1922, 1905 и 1900 годов характеризовались также недостаточным количеством снега, но урожай этих лет был удовлетворительный. Мы ставим задачей на целый ряд лет погашение урожайности наших полей и увеличение производительности сельского хозяйства.

Необходимо с нынешнего же года широко научить население применять мероприятия, которые дают возможность предохранять хлеба от неблагоприятных погодных условий.

А. Егоров.

СВЕРДЛОВСКИЙ ПЕДТЕХНИКУМ В БОРЬБЕ ЗА УРОЖАЙ.

Свердловский педтехникум всю свою деревенскую педагогическую практику и общественно-политическую работу сосредоточил в Арамильском районе, Свердловского округа. В этом же районе и предполагается развернуть работу за повышение урожайности. Всего намечено выездов в 14 населенных пунктов с тем, чтобы отдельными выездами обслужить все остальные селения района. Для участия в походе были выделены политпросвет., школьное и дошкольное отделения и часть учащихся 2-х курсов. Из учащихся политпросвет-отделения и 2 курс. намечено организовать 4 бригад со 100 участниками, разбитых на 4 недельных очереди для обслуживания 11 населенных пунктов; IV курс школьного отделения свою месячную педагогическую практику с 14 марта по 15 апреля в 9 населенных пунктах увязывает с походом за урожай; III курс школьного отделения выезжает с 30 марта по 15 апреля на общественно-педагогическую практику в тот же район в 11 селений и заостряет свое внимание на активном участии в походе за урожай; IV курс дошкольного отделения выедет в село Арамиль с 6-IV по 20-IV на дошкольную практику в фабричном д-саду) увязывая ее с участием в походе за урожай; III курс дошкольного отделения выедет в четыре

пункта исключительно для общественно-педагогической и общественно-политической работы с 10-IV по 20-IV.

Первая очередь бригад политпросветчиков и второкурсников в составе 16 человек выезжала в 10 пунктов с 9 марта по 17 марта. Вторая очередь бригад политпросветчиков выезжает во второй половине апреля.

Еще до вылазки первой очереди бригад в Арамилъ выезжали двое работников техникума (агроном и зав. политпросвет отделением) на районный съезд по поднятию урожайности, при чем принесли впечатление, что подготовка к кампании идет по району чрезвычайно слабо. Вылазки первой очереди бригад показали, что за две недели положение почти не улучшилось. В Бородулинском и М.-Истокском сельсоветах над подготовкой еще не задумывались и даже не имели планов. В Косулинском и др. сельсоветах хотя и были планы, но вокруг них не было создано общественного мнения; планы не были проработаны на бедняцких и обще-гражданских собраниях, некоторые партийцы определенно не доценивали посевную кампанию: «Придет время, будем сеять», (Чердынская партиячка), или, уделяя все свое внимание хлебзаготовкам, забывали о посевной кампании (Фомин-Арамилъ). Все это привело к тому, что население не относится серьезно к кампании, в ряде случаев, например, уменьшая запасы семян (Б.-Истокского, Косулинского и др. сельсоветов). Пополнение фондов идет слишком слабо (в М.-Истокском сельсовете в фонде должно быть 940 пудов, а фактически имеется 165 пудов).

По плану весь семенной материал должен быть просортирован полностью, но чердынские сельсоветчики, несмотря на то, что на 10 пудов семян приходится 1 пуд сорняков, сортировать семена не хотят, так как это уменьшит их запасы на 10 проц. В селе Бородулино, получив 1 фунт сорняков на 1 пуд семян—после телефонного разговора с райцентром—прекратили сортирование. В других сельсоветах сортирование не было налажено или же оно проходило без учета. Имеющееся семенное зерно хранится в сырых неприспо-

собленных складах, портится и поедается мышами и хомяками. Исключение составляют Косулино и Б.-Исток, где учтены все сортировочные машины, к коим прикреплены определенные дворы села. Комсомольские организации в деле посевной кампании принимают крайне слабое участие. Местные сельские бригады не везде были созданы, а организованные существовали только на бумаге. То же самое в отношении агроисполнителей. Некоторые школы, например, Кадниковская, боясь нарушить свою программу, вопросами посевной кампании не занимались.

Лучше с подготовкой к посеву обстоит дело в коллективных хозяйствах. М.-Истокская сельхоз. артель «Красная деревня» семенами, минеральными удобрениями и машинами обеспечена.

Хорошей иллюстрацией возможностей организации общественного мнения вокруг борьбы за урожай служит стремление бедняцко-средняцкой части населения в колхозы и сель.-хоз. кооперативы. Например: в Бородулине, Б.-Истоте и других селах беднота организуется в машинные товарищества, коллективно приобретает с.-х. инвентарь. В Косулинском сельсовете организуется с.-хоз. артель. Однако, наряду с беднотой организуется и зажиточная часть, создавая лжекооперативы (Б.-Исток и М.-Исток).

Ряд сельсоветов работают и готовятся к севу без планов, руководства со стороны райорганизации мало. Выезды райагронома очень редки и непродолжительны. Например, в Бородулино агроном приезжал только на полчаса. В Бобровке, в связи с землеустройством, было постановлено перейти на четырехполье, но, благодаря невнимательному и халатному отношению агрономов—это дело было сорвано.

Таким образом, общее состояние подготовки к посевной кампании неутешительно, так что выезд бригад был своевременен. Основное внимание бригады направили на самую организацию посевной кампании, на составление планов кампании, на организацию местных бригад и их инструктирование, на разбивку селений на двенадцатидворки, выделение агроисполнителей и их инструк-

тирование. 10 бригад разработали 7 общих планов посевной кампании, 4 комсомольских плана, 6 пионерских, 6 планов изб-читален, 1 ячейки ВКП(б), 1 план сель.-хоз. кружка; организовали 9 бригад, инструктировали 6 бригад, организовали выборы агроисполнителей в 5 селениях, инструктировали их в 4 селениях, организовали и участвовали в разбивке на 12-дворки в 3 селениях.

Затем, следует отметить 3 случая организации сортирования семян, 7 случаев организации массового протравливания семян, 11 случаев проверки складов семян, 5 случаев проверки машинных пунктов, 6 случаев участия в учете запасов семян, 1 обследование с.-хоз. артели, 1 организацию ремонта с.-х. машин, 2 случая участия в организации колхозов.

Для обеспечения указанных мероприятий и в порядке массовой работы, бригадами было проделано следующее: по их инициативе создано 8 заседаний различных общественных организаций, участвовали в 23 заседаниях, сделали 8 докладов на них, принимали участие в созыве 4 бедняцких собраний, сделали 2 доклада на них, принимали участие в созыве 16 других массовых собраний, сделали 6 докладов на них, собирали 1 раз актив избы-читальни и в 3-х случаях актив общественных организаций, провели одно занятие сель.-хоз. кружка, две специальные беседы в колхозах, провели 8 массовых чтот и бесед и 37 индивидуально-групповых бесед. Кроме того, бригадами педтехникума организовано 5 сель.-хоз. уголков в избах-читальнях и выпущено 2 номера стенгазеты. Затем следует указать, что бригады сделали 6 вылавок в соседние деревни, 3 вылазки на окраины, обошли 121 двор. Увязка со школами была достигнута во всех 10 селениях, с пионерами — в 8 селениях.

Но, конечно, вся эта работа недостаточна. Необходимо ее закрепить, развить и довести до конца. Эта часть работы выпадает на школьное отделение, частично дошкольное и повторные выезды политпросветчиков.

В целях оказания содействия бригадам — на места выехали и будут выезжать в дальнейшем преподаватели-

методисты, а также преподаватель агроном.

По окончании посевной кампании на места будут командированы для практики политпросветчики III курса, осенью же снова выедут бригады для учета результатов работы. Таким образом, будет проведен первый опыт производственной практики в целом районе в течение всего вегетационного периода. Это даст возможность изучить и наметить пути более серьезной и постоянной увязки педтехникума с районом. Увязка эта необходима не только для учебной практики и общественно-политического воспитания слушателей техникума, но и для непосредственной практической помощи бедняцко-средняцкой части населения и практического участия техникума в общем социалистическом строительстве. Частично это обслуживание будет увязано с огородно-цветоводным учхозом педтехникума. Так как Арамилский район будет обслуживаться целый ряд лет, то педтехникум через свой учхоз поможет окружному земельному управлению и рикву согласно их плана развить в этом пригородном районе огородничество.

В. Б.

БЕЗБОЖНИКИ В ПОХОД ЗА УРОЖАЙ.

Посевная кампания текущего года должна пройти под знаком выполнения директив ноябрьского пленума ЦК об увеличении посевных площадей на 7 проц. и решений 4 сессии ЦИК'а о поднятии урожайности в течение пяти лет на 30-35 проц.

Ячейки союза безбожников на селе должны принять активное участие в постановке массовой культурной работы, имеющей целью разъяснить директивы правительства о поднятии урожайности равно как и в непосредственном проведении агрикультурных мероприятий, повышающих урожайность.

Надо, чтобы безбожники-крестьяне участвовали в работе сельхозкружков, опытных полей, организовали бы сельско-хозяйственные выставки, организовали и провели день «первой борозды»,

вместо пасхи и «Егорьева», празднуемых крестьянами.

Зерноочистительные пункты нужно украсить антирелигиозными лозунгами, плакатами; организовать выставку с.-х. и антирелигиозной литературы, плакатов и т. д.

В стенных газетах, индивидуальным путем, на всяких сборищах крестьян вплоть до общих собраний безбожников, в тесной связи с местными партиячками, надо добиться решения за проведение в полной мере зерноочистения и протравливания.

В избах-читальнях, красных уголках и т. д. необходимо провести ряд докладов на следующие антирелигиозные темы: «Религия и крестьянское хозяйство», «Социалистическое строительство в деревне и религия», «Наука и религия в земледелии», «На кого работают попы и сектанты в деревне».

Надо раз'яснить массам крестьянства вредность религии для социалистического строительства. Надо показать, что поповские молитвы и кропило, «святая водица» и молебны, весь этот дурман тянут деревню назад, мешают агрономической науке проникать в крестьянское хозяйство.

Много в деревне средств тратится на содержание церквей, попов и сектантских организаций, на пьянство в дни религиозных праздников. Безбожники должны объединить крестьянство вокруг себя, убедив крестьянские массы в том, что если они затратят на проведение культурных мероприятий, на с.-х. машины, на агрономию столько средств, сколько тратится ими на религию и пьянство, сельское хозяйство быстро будет поднято на несравненно более высокую ступень, чем в настоящее время.

Ячейка союза безбожников не будет авторитетна в глазах населения тогда, когда она всю работу по поднятию урожайности станет проводить только лишь путем раз'яснения и указа. Не указом, а показом должны безбожники повести за собою массу.

Каждому члену ячейки союза безбожников нужно в текущем году организовать опытно-показательный участок. Такие участки помогут даже от-

сталому крестьянину скорее понять необходимость применения агрономических знаний и отказа от расчета на «авось», «на молебен с дождиком», и «божественным благословением».

Всю эту работу нужно проводить в тесной связи с местными с.-хоз. кружками, школами крестьянской молодежи, ячейками ВКП и ВЛКСМ. Нужно одновременно повести вербовку крестьян в ячейки союза безбожников и втягивание населения в культурно-массовую работу, проводимую на селе.

Практическая работа ячеек союза безбожников в деле правильной организации ведения сельского хозяйства должна служить действительной пропагандой за агрономическую науку и безбожие.

Панов.

ПРОФСОЮЗЫ ЕЩЕ НЕ РАСКАЧАЛИСЬ.

Совещание представителей областных комитетов союзов при Уралпрофсовете на днях заслушало сообщение Свердловского Учкпрофсоюза и Областкомов Просвещенцев и Связи о их участии в подготовительной работе к весенне-посевной кампании.

На совещании выяснилось, что союзные организации в этой работе никаких почти практических мероприятий не провели.

Свердловский Учкпрофсоюз дал задание своему вагону-клубу, раз'езжающему по линии, провести широкую раз'яснительную работу по местным комитетам о задачах союза в подготовке к посевной кампании, однако, что сделано клубом практически Уралпрофсовету неизвестно, так как связь с клубом во время нахождения последнего в пути не налажена.

Как проводится линейными МК-организация рабочих бригад в помощь деревне Учкпрофсоюз также не знает, за исключением Свердловского узла, где созданы 4 ударные бригады: служба тяги — в 13 чел., служба пути — 11 чел., движения — 7 чел. и на «Монетке» 10 человек. Первая из этих бригад уже производила один выезд в с. Белоарское. Несмотря на то, что местные орга-

низации были заранее уведомлены о приезде бригады. Баженовский рик совершенно не организовал встречи рабочих и не принял никаких мер к оказанию содействия бригаде в ее работе. В результате многие крестьяне даже не знали с какой целью приехали к ним рабочие.

Несмотря на это, рабочая бригада сумела проделать все же большую работу по ремонту сельско-хозяйственного инвентаря. В деревне Ялуниной железнодорожники отремонтировали 48 борон, 3 плуга, все сеялки и сортировки. Такого же характера работы были проделаны в деревнях: Некрасовой, Баженово и в сельско-хозяйственной коммуне. Крестьяне остались очень довольны приездом бригады и проделанной ею работой.

Присутствовавший на совещании представитель Областкома Просвещенцев сообщил, что в некоторых районах округа союзом сейчас мобилизуется учительство для оказания содействия деревенским организациям в подготовке к посевной кампании. Так, в Сысертском районе производится прикрепление учителей к каждому 20 дворам (двадцатидворкам) и в Каслях к десятидворкам. Из Арамиля выехали по деревням для проведения указанной работы 5 лучших учителей-общественников.

Союз связи ограничился пока посылкой директивного письма по своим местным организациям, к проверке выполнения которого он никаких мер еще не принял.

Совещание отметило, что проведенная Областкомами работа по подготовке к севу крайне недостаточна, и постановило предложить союзным организациям немедленно принять меры к исправлению положения.

В. С.

ЗА ЧТО КАЧАЛА БЕДНОТА БАЖЕНОВСКИХ АГРОНОМОВ.

(Очерк).

На Логиновских агрокурсах последний учебный час. Пятьдесят три курсанта сосредоточенно слушают последнюю беседу агронома.

Почти луннобелая голова Артемия Марамзина, старика 61 года, рядом с синеглазой Дуней Стениной, кажется еще белей. Но они оба имеют искристые пытливые глаза; он и она, как и все курсанты, логиновские хлеборобы и обоих привело на курсы одно желание—узнать о культурных способах ведения сельского хозяйства. Курсы имеют целью помочь крестьянскому населению 9 сел и деревень Баженовского района встретить во всеоружии весенний сев на поле и огороде. Восьмичасовой рабочий день курсов точно распределен, каждая минута учтена. Агрономы Викторов и Васильева сообщают курсантам необходимые сведения по почвоведению, обработке почвы, удобрению, о семенах и посевах, севообороте, плане посевной кампании и задачах агроисполнителей. Несколько часов отдано огородничеству и животноводству. Политрук Воробьев «подковыряет» курсантов «по политике».

Это все одинаково важно для успеха весенней посевной кампании, а припекающее мартовское солнце, резко падая в окна помещения курсов, усиливает важность и срочность учебы. Сегодня последний шестой день курсов. Мало. И Рая Анкудинова и старик Марамзин думают и говорят, что еще бы неделку надо, но.. агроном Викторов говорит, что «ремень у триера надо одевать на подающий зерно валик—«восьмеркой», что триер не вялка, а сортировка зерна по величине, поэтому непровеянное зерно нельзя пускать в триер, что обмолот, головок клевера можно с успехом производить на обыкновенной простой молотилке, закрыв барабан шерстью».

— «Запишите,—диктует т. Викторов,— «триер должен быть обязательно установлен по уровню, запятая».

Точки и запятые тоже требуются, т. к. слушатели знают, как их написать, но не знают, где их ставить, а из-за них после может случиться неладно.

Скользят по бумаге карандаши, вместо «уровню» вырисовывается медленно «уровну», но разве в букве дело, когда каждый знает, что не в «Ю» и «У» вопрос, а в правильной установке машины.

Не пишет только старик Марамзин, завистливо глядя на остальных и как бы стыдясь их. На курсах он только один

неграмотный. Был еще один молодой тоже неграмотный, тому так стало стыдно за свою неграмотность, что не стал ходить на курсы.

После беседы несколько вопросов и... курсы кончены.

Объявляется маленький перерыв;— после будет говорить с курсантами член райкома Нечаев.

Неграмотный Марамзин, обходя курсантов, тихо шепчет «качать», и застигнутые врасплох агрономы взлетают под потолок, под смех и песни. Политрука изловили на улице и бросили в бездонное небо.

К агроному подходит Марамзин второй, тоже шестидесятилетний крепкий старик, и тропаясь рассказывает, как он после беседы по животноводству пришел домой и заставил жену немедленно одеться и пойти отгонять стельную телку, чего до беседы не делалось, т. к. они думали, что доить нельзя до отела. Молоденькая крестьянка не дает ему говорить, она тоже горопитесь сказать, что «задала сегодня корм корове по норме».

У каждого своя радость, свои планы— сделать так, как говорили агрономы. Каждый верит, что будет лучше.

Тов. Нечаев говорит, что 12 лет без барина и помещика живет советская деревня, что эти годы научили крестьянина преодолевать трудности и строить новое советское хозяйство, что эти курсы только первый толчок к большой агропродвигательной работе, которая необходима крестьянину, чтоб поднять его хозяйство.

Сорок четыре беспартийных крестьянина, 4 партийца и 5 комсомольцев весело разошлись с курсов, унося с собой на поля ростки нового, решающего вопроса о сельском хозяйстве, о культурной обработке земли.

Через производственные совещания крестьян, через беседы в артелях и товариществах эти ростки взойдут и созреют в тучный колос.

Но были радостны и веселы не только логиновские курсанты. Так же жизнерадостно и удачно закончились в тот же день агрокурсы и в другой деревне района— в д. Кочнево, где 40 таких же передовых крестьян встали в первые ряды борцов за урожай. *А. Исетский.*

С ПОДГОТОВКОЙ НЕ СПЕШАТ.

(с. Тюбук, Каслинского района).

В начале марта Тюбукский совхоз обследовала проверочная комиссия совета в части подготовленности совхоза к весенней посевной кампании. Обследование выявило, что в некоторых областях проделана значительная работа, в особенности по ремонту с.-х. инвентаря, из 5-ти тракторов 4 уже готовы, с ремонт пятого срочно заканчивается. Но вместе с тем выявлен ряд существенных недочетов: машины стоят без дела в то время, как они могли бы обслужить бедняцко-средняцкие хозяйства, рабочие лошади старые, тощие, к работе не пригодные; сбруя из ремонтирована. Потарапливайтесь, товарищи, весна ведь пришла.

Очевидец.

ХРОНИКА К ВЕСЕННЕЙ ПОСЕВНОЙ КАМПАНИИ.

— **Контракция сортовых посевов.** По плану в нынешнюю весеннюю посевную кампанию намечается провести контракцию сортовых посевов следующим образом: (в гектарах) — Баженовский район — пшеницы 510, овес «Беляка» — 200, Режевской район — пшеницы — 715, Каслинский район — овес «Золотой дождь» — 100. Всего пшеницы 1.225 гект.; овса 300 гект. Эта площадь подлежит обсеменению собственными семенами посевными. Средний размер аванса определен по пшенице — 12 руб., по овсу — 10 руб. на гектар. Аванс бедняцким хозяйствам увеличивается на 5 рублей, зажиточным снижается на 5 рублей.

Кроме того, предполагается законтрактовать с выдачей сортовых семян (в гектарах):

в Баженовском районе: овса «Золотой дождь» — 690, пшеницы — 1.250;

в Режевском районе: ячменя «Лебед. шея» 300, пшеницы 1.250;

в Каслинском районе: овса «Золотой дождь» — 550.

А всего овса 1.240 гектар, ячменя 300 и пшеницы 2.500.

Бедняцкие хозяйства и нуждающиеся колхозы получают по 5 руб. на гектар на производственные нужды

— **Безавансовая контракция.** Проработан план контракции зерновых культур без выдачи авансов на 8.000 гектар: Баженовский — 2.600 гект., Режевской — 2.400, Егоршинский — 1.400, Каслинский — 1.600. Окредселькредсоюз, в целях стимулирования, возбудил ходатайство об увеличении премирования за срочность сдачи хлеба.

— **Контракция овощей.** Окредселькредсоюзом заключен договор с Обл. Окщесоюзом на контракцию столового картофеля — 450 гект., технического картофеля — 400 гект. и овощей — 150 гектар. Общая по-

требность в семенах по контрактации овощей определяется в 72.000 пуд. Овощесоюз гарантирует отпуск 60.000 пудов. Остальное количество Окрселькредсоюз изыскивает путем приобретения за пределами округа. Свердловский ЦРК заключает договор с Селькредсоюзом на контрактацию овощей 120 гект. в пригородных местностях. ЦРК контрактацию обеспечивает семенами в 10—11 тыс. пудов.

Селькредсоюз приступил к заключению договоров на контрактацию овощей, с низовыми товариществами уже заключено 6 договоров: с Камышевским, Логиновским, Ст.-Уткинским, Кленовским, Егоршинским и П.-Уральским. В Каадинский район выехал специально инструктор.

— **Минеральные удобрения.** Минеральных удобрений для округа поступило всего 1.440 тонн. Этого количества далеко не достаточно. Окрторготдел возбудил ходатайство перед Уралобторгом об отпуске дополнительно суперфосфата. Протравительные средства поступают слабо.

— **План завоза с.-х. машин по округу выполняется удовлетворительно.** Годовой план выполнен на 60 проц., а к посевкампании будет выполнен на 80 проц. Машины поступают на места. Кредиты с.-х. банка используются.

— **Ремонт с.-х. машин.** Для ремонта с.-х. машин в округе имеется 24 мастерских, из них большинство объединяются Окрпромкредсоюзом. Потребность в сортовом железе для мастерских на весеннюю посевную кампанию исчисляется до 60 тонн.

По плану нужно было тракторной мастерской отремонтировать 60 тракторов, уже отремонтировано до 30 шт. К 20-IV предполагается отремонтировать все 60 тракторов.

— **Бензином тракторы обеспечены.** Для бесперебойной работы тракторов Окрторготдел выделил необходимое количество бензина.

— **Авансовая контрактация ячменя.** Предположено авансовую контрактацию ячменя проводить в размере прошлого года, т. е. 2.000 гектар.

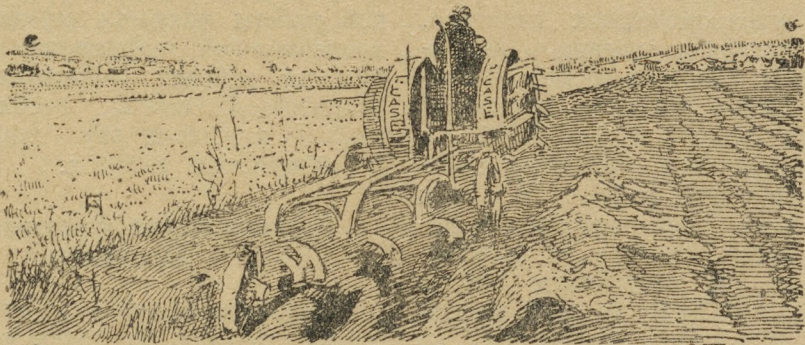

К О О П Е Р А Ц И Я

БОРОДИН.

ШИРЕ РАЗВЕРНУТЬ РАБОТУ Ц.Р.К.

Последнее собрание уполномоченных Свердловского Церабкоша бесспорно будет иметь большое значение в деле дальнейшего развития нашего рабочего кооперативного строительства.

Основные решения собрания уполномоченных сводятся к следующему.

По массовой работе.

Собрание уполномоченных отметило, что основным условием успешного выполнения принятых решений является максимальное развитие рабоче-кооперативной общественности вокруг работ ЦРК и действительное вовлечение пайщиков к участию в практической работе. В этих целях необходимо так перестроить кооперативный актив, чтобы он действительно являлся бы связующим звеном между правлением ЦРК и всей массой пайщиков. Для этого необходимо со стороны правления осуществлять систематическое руководство работой кооперативного актива.

Лавочные комиссии, как орган общественного контроля, необходимо сохранить, работу их направить на изучение форм и методов лучшего обслуживания потребителя. В целях обмена опытом необходимо практиковать созыв совещаний лавочных комиссий. Одновременно следует практически осуществить увязку и согласованность лавочных комиссий с работой прикрепленных депутатов из горсовета.

В целях повышения активности в работе кооперативного актива и большей его заинтересованности, считать необходимым проведение конкурсов соревнования между отдельными кооперативными ячейками по проведению отдельных мероприятий по заданиям правления ЦРК.

Считая, что одним из основных средств массовой культурно-просветительной работы является передача по радио кооперативной информации и выступления на рабочих собраниях живой кооперативной газеты, необходимо стремиться перенести эту работу в цеха и общежития рабочих.

Кооперирование населения и паенакопление.

Кооперирование с 40.000 ч. предложено довести до 50.000 чел., увеличение на 25 проц. Кооперирование в основном должно пойти по линии охвата еще не состоящих членами ЦРК рабочих и служащих, членов профсоюзов, которым перед остальными группами населения должно быть предоставлено преимущество и первоочередность в их кооперировании.

Учитывая недостаточное участие собственных средств в обороте и несоответствие их хозяйственному росту ЦРК, при значительных затратах средств на капитальное строительство (хлебозавод, фабрику-кухню, овощехранилище), при-

нимая вместе с тем во внимание, что существующий размер пая не обеспечивает выполнения контрольных цифр по паянокопленению и не дает возможности укрепить финансовую базу ЦРК, собрание уполномоченных признало необходимым переход в текущем году на дифференцированный пай.

На ряду с кооперированием новых членов ЦРК и сбором дополнительного дифференцированного пая необходимо принять решительные меры к погашению паяевой задолженности за членами ЦРК еще не пополнившими свои пай до 15 рублей.

Рационализация хозяйства ЦРК.

Рационализаторская работа в первую очередь должна быть направлена на изучение вопросов торговой техники по линии упрощения и скорейшего отпуска товара потребителю и изжитие очередей.

Необходим также пересмотр существующей торговой сети с целью более правильного ее расположения на территории города с учетом большего разветвления сети в рабочих районах и на окраинах города.

Промышленная деятельность и общественное питание.

План работы хлебозавода, предусматривающий повышение выработки печеного хлеба на 35 проц., план работы колбасного завода и кондитерской фабрики собрание уполномоченных утвердило.

Существующая сеть столовых, в связи с постройкой фабрики-кухни, признана достаточной. Поручено пересмотреть работу отдельных столовых, которые работают в убыток.

Ввиду неполного поступления средств от местных организаций, которые должны финансировать постройку фабрики-кухни, что грозит затяжкой строительных работ и может задержать срок окончания постройки, собрание уполномоченных поручило правлению ЦРК немедленно возбудить ходатайство перед соответствующими организациями о срочном выполнении организациями своих обязательств

по финансированию постройки фабрики-кухни. Для обслуживания сезонных рабочих горячим питанием по примеру прошлого года поручено открыть специальные пункты питания по месту работы сезонников.

Общий оборот по общественному питанию в сумме 1.221.500 р. собрание уполномоченных утвердило.

Обслуживание потребителя. Торговая работа.

Отмечая продолжающееся несоответствие между потребительским спросом и товарно-оснащением, вследствие возросших потребностей широких трудящихся масс, собрание уполномоченных считает, что снабжение организованного потребителя должно быть не только сохранено в размерах прошлого года, но и расширено, путем замещения оборота дефицитных товаров «достаточными», путем введения в ассортимент дополнительных товаров (мебель, радиоаппаратура), имеющих спрос со стороны рабочего потребителя.

Учитывая напряженность хлебного баланса страны, собрание уполномоченных поручило правлению ЦРК принять меры к экономному и бережному расходованию хлеба, на создание хлебного фонда. В целях бесперебойного снабжения населения мясом, поручено обеспечить эту потребность заключением договоров с поставщиками — Мясопродуктом, Уралживотноводсоюзом в размерах, предусмотренных по плану снабжения.

Собрание уполномоченных поручило правлению ЦРК в отдельных случаях добиваться перед соответствующими организациями права самостоятельных закупок или разовых закупок, путем непосредственной связи ЦРК с низовыми кооперативными заготовительными организациями.

Собрание уполномоченных поручило правлению принять меры к дальнейшему расширению работы с овощами в направлении полного охвата потребности потребителя в овощных продуктах.

Торговля молочными продуктами, яйцами и жирами должна быть усилена в виду недостатка животного масла. Собрание уполномоченных при-

знало необходимым усилить снабжение населения салом, путем закупки его за пределами Уралобласти.

Расширение работы ЦРК с готовым платлем и механической обувью собрание уполномоченных одобрило.

Признано необходимым, чтобы снабжение недостаточными товарами в первую очередь шло по линии организованного ЦРК потребителя.

Кредитование рабочих и служащих.

Утвержден план работы Кредитного отдела, предусматривающий выдачу ссуд на 850.000 рублей, срок кредитования 4-х месячный с внесением специального пая в Кредитный отдел., в размере $\frac{1}{4}$ суммы испрашиваемого кредита. Высший размер ссуд 250 рублей. Кредит отпускается под поручительство двух членов ЦРК, гарантирующих аккуратность платежей и принимающих на себя вместе с кредитующимся солидарной ответственности за размер выдаваемой ссуды.

Капитальное строительство.

Принимая во внимание невозможность для ЦРК в текущем году выделить значительные средства из оборота на капитальное строительство торговой сети, собрание уполномоченных постановило расширить торговую сеть за счет открытия в текущем году 20 ларьков. Открытие ларьков произвести в первую очередь на окраинах города, где торговая сеть ЦРК отсутствует или является далеко недостаточной. Поручено правлению выработать стандартный тип ларька, отвечающего местным условиям работы. На расширение ларьковой сети разрешено израсходовать 20 тыс. рублей.

Собрание уполномоченных признало первоочередной задачей постройку центрального склада-распределителя, расположенного около линии железной дороги. Поручено правлению еще в текущем году приступить к выбору удобного участка для постройки склада и изыскания средств, потребных на постройку склада. Стоимость склада ориентировочно определяется в 600.000 рублей.

Постройка его рассчитана на 3 года, исходя из расчета полной эксплуатации возводимых складочных сооружений, начиная с 1 года постройки.

Собрание уполномоченных постановило просить президиум Облисполкома, президиум Церабсекции и правление Уралоблсоюзга оказать материальную помощь ЦРК, путем выделения соответствующих средств на постройку склада-распределителя.

Признана необходимой постройка одного универмага в В.-Исетском заводе, при условии, если Верх-Исетский райсовет и Уралмет примут участие в финансировании постройки универмага в размере 50 проц. Ориентировочная стоимость универмага определяется в 160.000 рублей. Частично средства на постройку универмага уже изысканы.

Намеченный план капитального строительства ЦРК является неотложным и крайне необходимым. Невыполнение плана будет задерживать рост оборотов ЦРК и не позволит улучшить и расширить обслуживание потребителя и, наоборот, — выполнение намеченного плана строительства обеспечит более правильное и экономное ведение складского хозяйства, даст возможность дальнейшего расширения оборотов ЦРК. Постройка универмага на Верх-Исетском заводе улучшит обслуживание рабочего потребителя. Расширение сети ларьков приблизит торговую сеть к потребителю и будет способствовать разгрузке очередей существующей торговой сети ЦРК.

Принятые собранием уполномоченных решения могут быть выполнены лишь при поддержке и помощи ЦРК со стороны советских хозяйственных и профессиональных организаций.

БЕЛОЯРСКАЯ БЕДНОТА ЗА ДИФФЕРЕНЦИРОВАННЫЙ ПАЙ.

Собрание белоярской бедноты по поводу введения дифференцированного пая прошло в крутых спорах и затянулось за полночь. Докладчик, избач Фролов, способствовал спорам, изложив причины введения пая неполно и неточно, выпятив основным мотивом к повышению

ная то, что «государство взяло из ко- операции свои деньги».

Кроме того, избач не смог ответить на ряд вопросов, отговорившись книжной фразой, что «комментариев пока никаких не получено». Вокруг этого «сырого» доклада прения развернулись горячо, причем горячность была еще усилена тем, что избач не давал много говорить, за что и получил следующую отповедь:

— Ты не кричи, «давай», да «будет», а дай говорить, вишь, люди разговорились и вопрос серьезен, а ты торопишь».

Объявленный предварительный список раскладки пая собрание не удовлетворил, так как в нем несколько граждан оказались уравненными в кооперативном пае, будучи по доходности хозяйства на разных полюсах.

Разжевав и прощупав со всех сторон новый пай (слово «дифференцированный», в виду трудности его произношения, никто, кроме избача, не упоминал), беднота утвердила сетку раскладки пая, а список поручила сельсовету пересмотреть.

Успокоившееся было собрание опять зашумело, заволновалось—надо было наметить 7 кандидатов в институт уполномоченных, а избач опять не дает говорить—предложил от имени «организаций» «пачку» служащих и гнет провести их во что бы то ни стало. Такой подход вызвал резкое возмущение, вылившееся в выкрики: «Натолкали из организаций, а крестьян нет». Собравшиеся привели ряд примеров, когда выдвигаемые «пачками», будучи выбраны в различные организации, работы в них не несли из-за загруженности. Кроме

того, крестьян возмутило то, что ни одного выдвинутого в институт уполномоченных на собрании не оказалось. Поэтому из предложенного списка были отклонены два неизвестных крестьянам кандидата, взамен которых собрание выбрало из своей среды.

В заключение собрания один из старых пайщиков хорошо сказал на счет необходимости дружной работы пайщиков:

— «Смотрите, много ли тому назад весь то наш кооператив можно было завязать в платок, а теперь 19 отделений стало. Наша задача, чтобы в этих 19 отделениях и товар был бы без перебою, а для этого надо новый пай провести как можно скорее!».

А. И.

НЕДОЧЕТЫ НАДО ИЗЖИТЬ.

(Б. Брусянка, Баженовского района).

На с'езде уполномоченных Логиновского с.-х. кредитного т-ва «Крестьянин», при обсуждении вопроса с хлебозаготовках, выявилось много недочетов. Зажиточная часть населения товариществу хлеба не сдала, а если некоторые и сдавали, так только по 5—8 пудов т.е., лишь для отвода глаз. По разному раскочиваются и отдельные деревни. Б. Брусянка, имеющая около 400 дворов, хлеба сдала всего лишь 11,5 тонн хлеба, тогда как д. Гусева в 140 дворов сдала хлеба около 8,3 тонн.

Большим недочетом в работе товарищества является массовая просрочка: ссуд (просрочено на сумму до 7000 руб.). Одним из существенных вопросов на с'езде был выдвинут вопрос о необходимости снабжения хлебофуражем бедняцкой части членов т-ва в весеннюю посевную кампанию. Делегаты поручили правлению не допускать, по примеру прошлых лет, снабжения фуражем кулаков.

■ А. Мыльников.

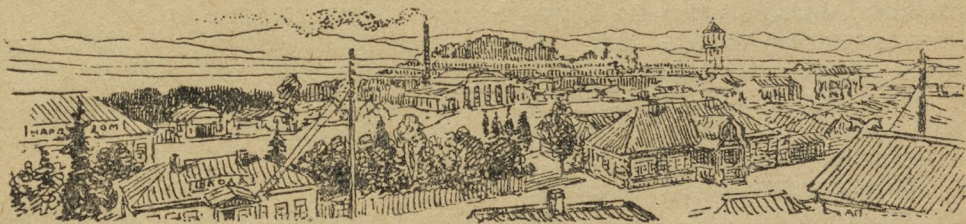

МАКСИМОВ.

СОЦИАЛЬНОЕ СТРАХОВАНИЕ В ОКРУГЕ.

В последние два года по социальному страхованию был издан ряд законоположений, направленных к увеличению размеров обеспечения, расширению круга лиц, имеющих право на обеспечение и к улучшению деятельности страховых органов.

До 1-го февраля 1928 года страховая сеть по округу состояла из 4 самостоятельных страховых касс и 32 страховых и выплатных пунктов. Такое построение сети создавало неудобство для профессиональных, советских и партийных организаций в отношении руководства делом социального страхования в округе. Кроме того, это построение сети удорожало стоимость содержания страхового аппарата.

По этим основным причинам с 1-го февраля 1928 года страховая сеть округа была реорганизована: все четыре районные страховые кассы объединены в одну окружную, количество же страховых и выплатных пунктов увеличено до 37.

Реорганизация сети дала следующие положительные результаты: 1) Улучшилось руководство социальным страхованием в округе со стороны профессиональных и других организаций. 2) Стоимость содержания страхового аппарата округа снизилась на 19,5 проц.; 3) Улучшилось обслуживание застрахованных и обеспечиваемых, — представилась возможность лучше регулировать средства и тем самым предупреждать перебои в выплате пенсий и пособий.

Проведением мероприятий рационализаторского порядка, как-то: выплата (желающим) пенсий и пособий через почту и через раз'ездного кассира непосредственно на предприятиях; открытием подсобного выплатного пункта в городе — достигнуто улучшение работы аппарата.

По всем бесспорным случаям и при наличии всех требуемых законом документов пенсия назначается не позднее 20 дней со дня возбуждения ходатайства. В крупных предприятиях организован прием больничных листов и оплата их непосредственно на месте работы застрахованных.

Число застрахованных из года в год по округу неуклонно увеличивается. Так например, в 1926-27 г. застрахованных было 97.727 чел., а в 1927-28 г. это число возросло до 104.545 человек. Увеличение, главным образом, происходит в связи с увеличением количества рабочих в промышленности и на строительных работах.

В 1928 году начаты работы по охвату социальным страхованием батрачества, занятого в крестьянских хозяйствах, а также лиц, работающих на своих лошадях в металлургической и горной промышленности.

* * *

Страховые органы округа принимают все меры к своевременному и полному получению всех причитающихся им страховых взносов.

	Причиталось к получению	Получено	В % ‰
В 1926/27 г.	1.225.100	7.665.700	106,1
„ 1927/28 „	8.688.400	8.536.600	98,3

Неполное получение страховых взносов в последнем отчетном году объясняется: отчасти централизованным порядком взимания взносов и неаккуратностью в уплате некоторыми крупными страхователями и учреждениями, состоящими на местном бюджете.

На территории Свердловского округа расположены государственные предприятия крупной индустрии, пользующиеся, так называемым, льготным (пониженным) тарифом, как экономически не окрещенные. Это обстоятельство создает дефицитность бюджета социального страхования.

Бездефицитность бюджета возможна при среднем страховом тарифе в 14,9 проц. от зарплаты, между тем, по округу средний страховой тариф в 1926-27 г. выражался в 12,6 проц. от зарплаты и в 1927-28 г. в 10,6 проц.

Так как всех поступающих в операционный фонд средств недостаточно на покрытие всех расходов, то недостаток покрывается дотацией, которой получено в 1926-27 г.—462.900 р. в 1927-28 г.—1.534.608 р.

* * *

Оплата дней болезни является основным расходом в бюджете соцстраха, так, например, за 1927-28 г. на это израсходовано: 2.489.481 руб. или 37,7 проц. всех средств.

Величина этого вида расхода находится в полной зависимости от заболеваемости, которая по округу понижается, но продолжает оставаться все же высокой: в 1926-27 г. на 100 застрахованных в месяц приходилось в среднем 97,1 проц. дней болезни, в 1927-28 г.—96,5 дня болезни.

На выплату дополнительных пособий (рождение и кормление ребенка и на погребение застрахованных, пенсионеров, безработных и членов их се-

мей) израсходовано в 1927-28 г. 857.525 рублей или 13,1 проц. операционных средств; в 1926-27 г. на этот вид израсходовано 803.437 р. или 15 проц. всей суммы расхода.

Число пенсионеров из года в год растет как в абсолютных цифрах, так и в относительных величинах: в 1925-26 году было 7517 чел., в 1926-27 г.—9069 ч., в 1927-28 г. 10968 ч.

Такое повышение роста количества пенсионеров против определенных норм объясняется: притоком лиц, с утраченной трудоспособностью, вынужденных покинуть производство вследствие его рационализации, и увеличением размера пенсий (до 1926 г. максимальный размер пенсии определяется в 20 р. 10 к., в настоящее же время максимум определяется в 120 рублей). Расход на обеспечение пенсионеров за 1927-28 г. выражается в сумме 2.038.513 р. или 30,9 проц. всех операционных средств.

В 1925-26 году среднее месячное число безработных, получающих пособие из страхового фонда, составляло 904 чел., в 1926-27 г. это количество возросло до 2183 чел., т. е. на 141,5 проц., и в 1927-28 г. до 4.714 ч.—рост против 1925-26 г. на 421,5 проц.

Увеличение в 4½ раза числа безработных, получающих пособие по безработице, объясняется не ростом общего числа безработных, так как этот рост был незначительный, а исключительно предоставлением прав на получение пособий некоторым новым группам безработных, которые в 1925-26 г. этих прав не имели.

Средний размер пособия по безработице за отчетный период возрос с 9 р. 62 к. до 12 р. 71 к., при чем минимальный размер пособия определяется в 10 р. 50 к., а максимальный в 23 р. 60 к.

Расход на обеспечение безработных в 1927-28 г. выражается в сумме 813.225 р. или 12,3 проц. всей суммы операционного расхода. Мы имеем в 1928 г. рост удельного веса этого вида расхода, так как в 1926-27 г. было израсходовано на обеспечение безработных только 267.812 р. или 5 проц. всех операционных расходов.

В 1926-27 г. через курорты и санатории за счет страхового фонда округа пропущено 2490 человек, или 25,5 чел. на

1000 застрахованных, в 1927-28 г. это количество снизилось до 2190 ч. или 21,5 ч. на 1000 застрахованных. Снижение объясняется сокращением ассигнований проф-организациями средств на аренду курортных мест.

Через дома отдыха в 1926-27 г. было пропущено 3355 чел. или 34,3 ч. на 1000 застрахованных, в 1927-28 г. пропущено 4398 человек или 42,1 ч. на 1000 застрахованных.

* * *

Очередными задачами страховых органов являются—дальнейшее приближение аппарата к застрахованной массе, четкость аппарата, в особенности по части пенсионирования; ликвидация задолженности, числящейся за страхователями, развертывание массовой работы и, наконец, наибольший охват социальным страхованием батрачества.

Максимов.

ЗА ЧИСТОТУ КЛАССОВОЙ ЛИНИИ В ККОВ'ах.

Комитеты крестьянской взаимопомощи в деревне призваны сыграть огромную роль, особенно по организации бедноты, всемерной помощи ей и т. д. Комитеты взаимопомощи должны быть могучим организатором коллективного творчества бедноты. Через ККОВ'ы государство и кооперация проводят массу мероприятий (кредит, ссуды, льготы и пр.), имеющих большое экономическое значение. От того, кому ККОВ предоставляет возможность пользоваться этими мероприятиями, зависит очень многое. Поэтому тем более должно быть приковано к их работе общественное мнение деревни, в первую очередь бедноты, органов советской власти и партии.

В практике же работы ККОВ в целом ряде мест мы имеем прямое искажение классовой линии нашей политики в деревне.

Нам кажется, что, если заглянуть поглубже в работу любого комитета взаимопомощи на селе, то мы обязательно обнаружим искажения классовой линии в той или иной степени. Между тем пристального внимания со стороны партийных и советских организаций в деревне к работе ККОВ у нас нет.

Нам, например, известен случай, как в прошлом году Ощепковский ККОВ (Режевского р-на) распределил имеющийся семенной фонд по принципу «всем поровну: беднякам, среднякам и кулакам». Им была выдана ссуда ряду зажиточных и кулаков, у которых от своего хлеба ломаются амбары и которые весной и летом не один десяток пудов свезли в Реж, Невьянск и др. места, продавши по 7-8 руб. за пуд. В то же время у целого ряда бедняков, за отсутствием семенного материала, осталась незасеянная приготовленная земля.

Или вот «богоспасаемый» Щелкунский сельККОВ, Сысертского р-на ККОВ взимал за обмолот его машиной одного воза снопов по 2 руб. с бедняка и кулака, при себестоимости в 40 коп., такая же уравнительная такса им была установлена за пользование комитетского быка; с.-х. машинами прокатного пункта к-та в большинстве пользовались средняки и зажиточные.

Одна беднячка осмелилась покритиковать, что к-т плохо ухаживает за быками, что они все в грязи и проч., так председатель к-та Черповских (сейчас переизбран) загрыз и затравил ее в доску.

Кроме того, этот же ККОВ практиковал выдачу «удостоверений о бедности» зажиточным и среднякам, так, например: было выдано удостоверение о бедности на право бесплатного лечения в Свердловске Чернавских Алексею Петровичу, имеющему 2 лошадей, 2 коров, 8 дес. посева, 6 едоков (с-хоз. налогу платил 92 руб.), Чернавских В. П.—имеет 7 дес. посева, 2 лошади, 2 коровы (с.-х. налогу платил 64 руб.). Нечего сказать, хорошие «бедняки»!

На основе выявленных безобразий в Щелкунском ККОВ'е Сысертский райисполком провел проверку всех ККОВ'ов района по части выдачи ими удостоверений о бедности (за 1928 год). И почти во всех обнаружилось такое же явление, как и в Щелкуне.

Из этого можно сделать один вывод, что с/ККОВ'ы направо и налево бросаются удостоверениями о бедности, при чем это имеет место во всех без исключения ККОВ'ах.

Общественность деревни должна сосредоточить свое внимание на борьбе за чистоту классовой линии в работе ККОВ, надо глубже вникать в сущность и содержание их работы. Особенно это необходимо как никогда в предстоящую весеннюю посевкампанию.

П. Я. Швецов.

ВНИМАНИЕ МЕСТНОЙ МЕЛКОЙ ПРОМЫШЛЕННОСТИ.

В настоящее время проводится укрупнение трестов, а в связи с этим ряд предприятий окружной промышленности переводится в состав объединений областного значения, что ставит как перед местными регулирующими органами, так и перед всей общественностью округа ответственную задачу в области развертывания местной окружной, районной и кустарной промышленности. Особенно значительна эта задача в отношении районной промышленности и кустарной.

С переходом ряда предприятий окружного значения в тресты областного значения высвобождается часть окружного промышленного фонда, которая может быть направлена на финансирование районной и кустарной промышленности. Районным исполнительным комитетам следует изменить свой взгляд на подведомственную им промышленность, лишь как на доходный источник бюджета. Современное состояние мелкой промышленности и необходимость всемерного развития ее настоятельно выдвигают вопрос о капитальных вложениях в эту промышленность. К сожалению, до сих пор вложения райисполкомов в эксплуатируемую ими промышленность были чрезвычайно ограничены. Основными источниками финансирования районной промышленности до сих пор являются райпромфонды и банковские ссуды, а получаемая райисполкомами от райпромышленности прибыль поступала в местный районный бюджет, где и оседала.

По окружному промфинплану на текущий 28-29 г., при общей сумме капиталовложений в районную промышленность в размере 167,3 т. р., из райбюджета намечается вложить лишь

11,4 т. р., т. е. всего только 5—6 проц., в то время, как отчисления от прибыли в райбюджет за истекший 27-28 г. выразились в сумме свыше 20 т. р., а по плану 28-29 г. предполагается к отчислению в местный бюджет свыше 50 т. р.

Таким образом, вполне очевидно недостаточное финансирование райпромышленности со стороны райисполкомов.

Надо как можно скорее приняться за усиление собственных средств райгоспромышленности, что возможно при условии оставления прибылей в этой промышленности. Переход на усиленный выпуск товарной продукции возможен лишь при условии проведения данного мероприятия, так как окружной и районные промфонды должны быть направлены прежде всего в сторону организации новых предприятий на новых более совершенных началах, и переоборудования уже существующих. Это особенно важно иметь в виду потому, что имеющийся наличный фонд промпредприятий использован, и дальнейшее развитие промышленности возможно лишь при условии строительства новых предприятий и коренного переоборудования существующих. Разрешение поставленной выше задачи усиления выпуска продукции хорошего качества, при более дешевых ценах, возможно лишь при условии рационализации производства, основанной на механизации такового.

Огромные сырьевые возможности, наличие квалифицированной силы, не используемой полностью государственной промышленностью, являются основными источниками развития (наряду с государственной) и кустарной промышленности. Однако, недостаток средств как у отдельных кустарей, так и у промысловой кооперации не позволяет использовать производственные возможности кустарной промышленности, особенно по линии организации общих мастерских, правильного разделения труда и т. д.

В отношении кустарной промышленности участие мест в развертывании ее может выразиться в финансировании здоровых промысловых коопера-

тивов, в виде долгосрочных ссуд на устройство общих мастерских, на усиление оборотных средств и т. п.

Удовлетворительное и безболезненное выполнение стоящей перед нами задачи расширения производственной деятельности мелкой промышленности округа, на базе имеющихся сырьевых и финансовых возможностей, мы сможем иметь лишь при совместных усилиях местных государственных и общественных организаций, при массовой самодеятельности и общественной инициативе.

А. П.

НУЖЕН ЛИ ПРОФИЛАКТИЧЕСКИЙ ДЕНЬ НА ВРАЧЕБНЫХ УЧАСТКАХ

«Профилактический день на участке» существует несколько лет. Задача его — дать возможность «универсальному» участковому врачу заняться раз в неделю профилактической работой, с освобождением на этот день от амбулаторного приема.

В некоторой степени профилактический день оправдал свое назначение: санитарная работа по оздоровлению детского населения, санитарное просвещение — все это, благодаря профилактическому дню, получило некоторое развитие.

Для своего времени это было полезное и необходимое мероприятие. Но застыть на одном месте, удовлетвориться профилактическим днем было бы неправильно. Профилактическая помощь, оказываемая в этот день, явно недостаточна, а главное, неполноценна по своему качеству.

Если сравнить все виды профилактической работы между собою, можно констатировать, что особое развитие, огромные успехи и популярность имеет охрана материнства и младенчества. На мой взгляд, помимо популярности и всего прочего, большое развитие этой области профилактики объясняется и правильными организационными формами учреждений Охматмлада.

Свои «собственные» консультации и ясли, свои «собственные» консультационные дни на участках, твердо установленные в определенные дни и часы, со своим штатом, а если по совместительству, то

за особую плату, — вот линия Охматмлада. Нет распылчатого профилактического дня, когда можно делать все и ничего. Это совершенно правильная постановка дела.

По другим отраслям профилактической работы (по общей санитарии, по охране здоровья детей и др.) этого в свое время, за отсутствием средств, нельзя было сделать. Но в настоящее время для Свердловского округа этот вопрос как будто отпадает: отускаются средства на содержание районных санитарных врачей и районных врачей ОЗД. Беда лишь в том, что имеющиеся штатные единицы постоянно вакантны, Окргздравотдел в этом вопросе достаточной энергии и инициативы не проявляет. Достаточно вспомнить вопрос с комплектованием мест врачей и консультантов страховыми кассами. Эта работа несравненно непривлекательнее работы санврачей. И тем не менее страховые кассы в короткий срок сумели завербовать достаточный кадр врачей для этой работы.

Нашему Окргздравотделу тоже нужно бы проявить свою инициативу по укомплектованию вакантных мест санврачей и врачей по ОЗД. Если эта инициатива будет проявлена, люди найдутся.

А если у нас будут районные санврачи, если у нас будут врачи специалисты по ОЗД (работа Охматмлада в настоящее время поставлена достаточно удовлетворительно) — при наличии всего этого профилактический день будет излишним. Последнее же соответственно разгрузит участковых врачей для амбулаторного приема.

С. Плоткин.

О „ЗАКОЛДОВАННОМ КРУГЕ“.

Тов. Огородников в своей статье «Заколдованный круг», помещенной в № 10—11 журнала «Округ», пытается разрешить уже давно разрешенный вопрос о порядке использования лиц, подвергнутых принудительным работам без содержания под стражей вообще. Выступление тов. Огородникова в печати с предложением об изменении только что вышедшего в свет закона о порядке использования принудилловцев говорит лишь за то, что т. Огородников к проведению этого закона в жизнь отнесся не вполне серьезно и, как результат, ввел себя в заблуждение.

Предложение тов. Огородникова в части «принуждения» всех учреждений и предприя-

тий принимать принудиловцев на работу безотказно, без учета возможности хозяйственной целесообразности,—несовместимо с политической обстановкой данного времени.

Предложение же о передаче принудиловцев для использования частным лицам может иметь сторонников только в лице кулаков, торговцев и прочего антисоветского элемента. В самом деле, кому же из частных лиц, в сельской местности в особенности, передавать принудиловцев? Ответ ясен. Бедняка-принудиловца—кулаку, торговцу для выжимания пота; кулака-принудиловца тоже кулаку или торговцу ради соблюдения проформы (кулак у кулака «откупится»—споются).

Говорить о невозможности использования труда принудиловцев, хотя бы и в сельской местности, это значит совершенно не знать закона, не применять его на практике.

Прежде всего, в сельской местности подавляющее количество, даже все 100 проц., принудиловцев подвергаются принудительным работам бесплатно по месту жительства на общественно-полезных работах, которые не только на расстоянии 10 километров, но и на каждом километре имеются в избытке. Следовательно, расширить эту зону территории существенной необходимости нет (разве за исключением работ госзначения, в виде постройки или ремонта шоссе и дорог государственного значения и т. п.).

Поскольку лица, подвергнутые принудительным работам по суду или в адм. порядке, из находящихся на работе или на службе в том или ином учреждении или предприятии, по закону отбывают положенный срок принудительных работ по месту службы, с вычетом в пользу Бюро Принудработ 50 проц. общего их заработка, постольку речи о неиспользовании труда этих принудиловцев так же быть не может.

Адм. частям необходимо лишь серьезно отнестись к вопросу использования труда принудиловцев на своих работах, например: по рубке дров, на погрузке, выгрузке, уборке нечистот и т. п. ¶

Во время наступающей посевной кампании можно использовать принудиловцев и на сельскохозяйственных работах бесплатно у белняцкого населения и семей красноармейцев.

Вот, примерно, в какой плоскости нужно и следует поставить вопрос использования труда лиц, подвергнутых принудительным работам, а не мариновать под спудом залежи судебных приговоров и не ставить исправительно-трудовую политику в зависимость от частных лиц, что предлагает т. Огородников.

Для начала постановки работ, указанные выше мероприятия, помимо осуществления закона о принудработах, дадут накопление ценностей при минимальной затрате средств и сравнительно несложном оборудовании. Районные исполнительные комитеты необходимые оборотные денежные суммы должны предоставить.

В целях бесперебойного и правильного использования труда принудиловцев в сельской местности, адм. частям райков следует составлять хотя бы 3 месячные планы о возможности использования принудиловцев платно и бесплатно. И никакого заколдованного круга не получится.

3. Серков.

НА БОРЬБУ С ПОДКИДЫВАНИЕМ.

За истекший бюджетный год через Свердловский Дом Матери и Ребенка прошло 238 человек, из числа которых 114 человек являются детьми подкинутыми, детьми, с первых месяцев жизни лишенными грудного материнского молока. При изучении этого вопроса выясняется, что подкидывание идет, главным образом, за счет деревни и за счет приезжю щих из других городов. К вопросу подкидывания, рассасыванию этого вида беспризорности у нас до сих пор совсем не привлечена общественность. А ведь, при учете беспризорных матерей-одиночек можно бы далеко снизить подкидывание, предупреждая это преступление своевременной помощью.

К этому общественному злу должны быть в первую очередь привлечены делегатки отдела работниц, комсомол и общество «Друг Детей». В свою очередь должны принять живое участие и профсоюзы и советские организации. У нас за год из детдомов Города было отдано на усыновление 17 детей, эта ничтожная цифра говорит, насколько к этому вопросу было привлечено внимание трудовой общественности.

Вопрос борьбы с подкидыванием должен встать в порядок дня общественных организаций. Мерой борьбы должен явиться, в первую очередь, учет матерей-одиночек, которые являются распространителями беспризорности. Учет должен производиться детскими консультациями при участии делегаток и комсомола. Устройство трудового общежития, помощь учтенным матерям советами социальной помощи, устраивание таких матерей в первую очередь

на работу, единовременная помощь в форме выдачи питания детям, предметов ухода и т. д., вот что должно явиться мерами борьбы с подкидыванием. Общество «Друг Детей», тесно связанное с советами социальной помощи при консультациях, должно проявить себя в этом великом деле застрельщиком.

Рик'и и сельсоветы должны выделить средства из фонда бедноты в советы социальной помощи, комитеты взаимопомощи должны также помогать беднячке матери-одиночке, а уполномоченные биржи труда — устраивать ее в первую очередь на работу. Только таким путем можно будет изжить беспризорность и материнскую преступность.

Об усыновлении. Бездетные рабочие и крестьянские семьи нуждаются в детской ласке; мы мало кричим, что брошенные дети ждут ласки приемных родителей. Когда вопрос об усыновлении начинается как следует прорабатывается, то оказывается, что желающих взять на усыновление сколько угодно. Многие лишь не знают, как оформляется усыновление. Этот вопрос требует разъяснения. Коротко знакомим с условиями передачи на усыновление. При инспектуре охраны материнства и младенчества Окргздравотдела создана комиссия, которая рассматривает заявления желающих взять воспитанников детдомов на усыновление. Желающие взять ребенка должны представить сведения о состоянии своего здоровья, материальном положении и отзыв профсоюзной или другой общественной организации. Дети до 4-х лет на усыновление даются в те районы и селения, где имеется консультация, которая могла бы следить за судьбой ребенка.

Дерябина.

О КАССАХ ВЗАИМОПОМОЩИ МАТЕРЕЙ.

Работа по улучшению бытовых и материальных условий детей дошкольного и младенческого возраста у нас совершенно не удовлетворительна, она развернута в далеко недостаточных размерах.

Помимо средств, отпускаемых на это дело советским государством, необходимо привлечение средств извне, необходимо заострение внимания вокруг этого вопроса со стороны советской общественности — необходима ее организация.

СНК РСФСР своим постановлением от 14-IV-28 г. указал Наркомздраву на деятельность организации самодеятельности масс, путем организации «Касс взаимопомощи матерей».

В настоящее время Наркомздрав разработал нормальный устав этих касс и имеет в виду в текущем году в порядке опыта приступить к их организации. Согласно устава «Кассы взаимопомощи матерей» имеют целью дополнить государственное страхование материнства организацией систематической помощи необеспеченным матерям на принципе взаимопомощи.

Кассы предполагается организовать в городах при консультациях охраны материнства и младенчества и в сельских местностях при рик'ах и сельсоветах.

Средства кассы по уставу образуются из членских и вступительных взносов, а также посредством привлечения в них отчислений деткомиссий, комиссий оздоровления труда и быта, ККОВ'ов, кооперации, средств местного бюджета, добровольных пожертвований и др. источников, допускаемых нормальным уставом.

В целях усиления участия в кассах взаимопомощи беднейших семейств, нормальный устав предусматривает минимальные взносы со стороны членов касс — вступительный внос в размере 25 коп. и ежемесячные в размере 10 коп.

В основу организаций касс положен принцип самообслуживания ее членов, для чего кассы не должны иметь платного аппарата. В состав правления касс должны включаться представители женактива и ККОВ'а (в сельских местностях).

Необходимо теперь же приступить к организации этих касс в нашем округе, для начала хотя бы в тех пунктах, где имеется детская консультация, акушерский пункт или медучасток.

Деве.

„ГНОЙНИК“ В ШКОЛЕ.

(с. Измоденово, Баженовский район).

Передо мной ряд заявлений учеников Измоденовской школы 1 ступени и граждан того же села. Из-за обиды, звучащей в каждой строке, из-за грамматических ошибок вырисовывается картина склок, семейной грызни учительниц, мучений и озлоблений учеников Измоденовской школы 1 ступени. Учительницы Мезенцевы Любовь и Ольга (замужем за братьями) не поладили между собой в семейной жизни, и сцены ревности и семейных драг были принесены ими в школу, где каждая из них старалась унижить другую в глазах учеников. В этой грызне были забыты учебные планы, дисциплина в школе пала.

Районо выпущдено было Ольгу Мезенцеву из Измоденовской школы убрать, но Ольга не захотела быть побежденной и приступила к организации обороны. Защитниками она выбрала себе учеников своей школы, пообещавши им за «защиту» каждому по 2 рубля. Предъятенные рублями ребята должны были пойти в партийную ячейку (Ольга партийка) и плакать и просить, чтобы сняли Любовь Петровну, а Ольгу Федоровну оставили.

Однако из «гунленных слез» ничего не вышло—Ольгу все же сняли. Любовь же осталась победительницей... Но от «победы» Измоденовской школе не стало легче, наоборот, положение стало еще хуже. Нам пока не известны причины столь безобразного поведения учительницы Л. Мезенцевой (месть ли это или неумение работать иначе?), но факт остается фактом—в школе не осталось, кажется, ни одного ученика и ученицы,

не получивших от Любови Федоровны прозвища. Вот несколько этих прозвищ: «Скелет у могилы», «Корова», «Китайский император», «Дрожжачка», «Толстая старуха», «Долгопосая», «Глухая Корза», «Чухотка», «Глухня», и т. п., и т. д.

Кроме того, ученики и сторожиха школы заявляют, что Любовь Федоровна частенько ребят бьет, грубо вытаскивает из-за парты, ставит в угол. Вызывая по доске, Л. Мезенцева, называет не по фамилии, а по данному ей же прозвищу. Прозвища ребятами подхватываются и утверждаются за получившими их, как постоянные клички. Грубость, повышенный тон при вызовах ребят на ответы по урокам, по их словам, вызывают растерянность с их стороны и неудовлетворительные ответы, а последнее влечет новые насмешки и грубости учительницы.

Одна ученица в своем заявлении пишет: «Прошу культурно-социальную секцию сделать нашей учительнице предупреждение, чтобы можно было продолжать учиться, или иначе приходится не ходить в школу».

Группа учеников, получивших от Ольги Мезенцевой обещание о «2-х рублях» каждому за «слезы» хочет подать заявление о взыскании с нее обещанных денег (??!).

Кажется, больше фактов не надо, разве кроме одного, что Любовь и Ольга остаются на своих местах, да еще, что выезжавший в Измоденово зав. районо составил акт, в котором сам себе, предложил на Измоденовскую школу обратить самое серьезное внимание.

Это вместо того, чтобы немедленно выкорчевать болячку и оздоровить школу.

А. Исетский.

КТО ВИНОВАТ?

(г. Свердловск).

Обнаруженные комсомольской ячейкой безобразия в школе им. Максима Горького расследованием комиссии подтвердились. Кое что в исправлении недочетов Окроно предприняло, но на этом и закончило свою работу. А между тем, такую проверку состояния и порядка в школах как по г. Свердловску, так, в особенности, по округу необходимо бы углубить.

Ежедневные заметки в газетах дают полное основание предполагать, что непорядков в школах очень много, и эти непорядки, видимо, трудно изживать одним школам. Многое и главным образом зависит от Окроно и культ-секций местных советов, которые очень мало до сих пор уделяют внимания делу быта школы. Но есть масса и таких случаев, где положение зависит исключительно от заведывающих школами. Возьмем к примеру городскую школу № 14, расположенную по ул. 8 марта. Каких только безобразий там ни встретите, и никто совершенно не обращает на это

внимания. В упомянутой школе самые лучшие комнаты заняты под жилье обслуживающего персонала, тогда как ученики первых групп принуждены заниматься в тесных комнатах, в которых совершенно не хватает воздуха. Обучение же идет в три смены (одна смена—школа взрослых). Теплые уборные не в порядке. Приготовление завтраков для учеников производится на кухне, где производится и стирка белья живущим при школе персоналом. На поддержание чистоты в школе не обращается никакого внимания; бывают случаи, что пол не только неделями не моется, но даже и не подметается. Мужем сторожихи в квартире при школе открыта зеркальная мастерская. На все замечания комсода об этих «мелочах», заведывающая отвечает, что она принимала меры, но от Окроно не могла ничего добиться. Такие заявления совершенно ставят втупик членов комитета содействия.

Окроно и особенно культ-секциям советов надо серьезно заняться вопросами улучшения быта школ.

Ж-кий.

ПОДПИСЫВАЕМСЯ НА ЖУРНАЛ „ОКРУГ“ и ВЫЗЫВАЕМ.

Подписываюсь на журнал «Округ» сроком на 1 год и вызываю всех секретарей партячеек Баженовского района последовать моему примеру.

Секретарь Б-Брусянской ячейки ВКП (б.) И. Мыльников.

Присоединяемся к вызову тов. Мыльникова и подписываемся на журнал «Округ» на 1 год—Секретарь Логиновской яч. ВКП (б.) Спицин И. Н.

Секретарь Черноусовской яч. ВКП (б.) Фомичев А. И.

Кто следующий?

БЛОК-НОТ АГИТАТОРА

БОРЬБА ЗА НОВЫЙ БЫТ И БЕЗБОЖНИКИ.

(Тезисы для докладчиков в антипасхальную кампанию).

1. События последних месяцев еще раз показали истинное лицо поповства и сектантства. Нет ни одного округа, ни одного района, где бы церковники и сектантские проповедники яростно не выступали во время перевыборов в советы, как агенты кулаков и напманов. Вот несколько сообщений, взятых из центральной и провинциальной печати:

«В Борисовском р., Омского окр., баптисты через своих соглядатаев достали план отчетно-перевыборных собраний в районе и в те же дни и часы назначили свои молитвенные собрания, обставляя последние с наибольшей пышностью и торжественностью» («Известия», № 234).

В г. Мстиславе (БССР), когда было созвано перевыборное собрание кустарей, почти ни один кустарь не явился, так как раввин Кац создал в это же время кустарей на собрание религиозного погробального общества» («Наша газета», 11-XII—28 г.).

(Докладчик может привести в своем докладе много других примеров о выступлении церковников во время выборов, взяв сообщения газет или из газеты «Безбожник» за декабрь 28 г. и январь—февраль 29 года).

Все чаще и чаще приходят известия из разных районов о раскрытии шпионской, контр-революционной работы сектантских проповедников. Раскрыта шпионская организация сектантов в Минске. Раскрыта широко разветвленная шпионская организация баптистов на Украине. Вот что пишет об этом «Правда» от 26 февраля с. г.:

«ГПУ раскрыло крупную шпионскую сеть среди баптистских общин в разных округах Украины. Во главе этой шпионской сети стоял некий Шевчук, старый контрабандист и шпион. Шевчук — организатор одной из баптистских общин на Волыни — в течение нескольких лет сочетал свою религиозную деятельность со шпионской работой по заданию 2-го отдела польского генерального штаба. Шевчук регулярно привозил из-за границы литературу с антисоветским содержанием. Литературу Шевчук получал от офицеров польской разведки, которые его снабжали также контрабандными товарами. За это разведка требовала от Шевчука шпионских сведений о состоянии Красной армии и т. д., которые он охотно представлял.

За короткое время Шевчук связался с многочисленными баптистскими общинами на Волыни, Шепетовщине, Киевщине и Артемьевщине и начал регулярно снабжать их литературой, получаемой из польской разведки. Во всех этих общинах Шевчук вербовал себе помощников, которые занимались военно-политическим шпионством. Сам Шевчук часто посещал баптистов, служащих в Красной армии, заботливо доставляя им письма и посылки из дома, и в беседе с ними старался выведать военные тайны. Волынский областное отделение и всеукраинский совет баптистов знали о шпионской деятельности Шевчука и его помощников, но не сочли нужным прервать эту деятельность. Больше того, руководитель волынского объединения, член всеукраинского и всесоюзного объединения, член всеукраинского и всесоюзного совета баптистов сам принимал активное участие в шпионской деятельности Шевчука».

Религиозные организации становятся оплотом контр-революционной работы, направленной к срыву социалистического строительства.

2. Тем легче проводят свою работу церковники — попы, муллы, раввины, сектантские проповедники, чем более верующие массы преданы религии. В христианском культе страстная неделя и пасха своей частотейшей обстановкой могут захватить верующего и даже колеблющегося. Чего только тут ни выделывают попы. Они хоронят бога, отпевают его, заставляют верующих прикладываться к его «всечестному» телу. Создав соответствующее настроение, они объявляют затем, что Христос воскрес из мертвых. Поют о том, что отныне христос «смертию смерть предал», что подобно ему воскреснут и все люди в день страшного суда. Но блаженства удостоится только те, кто слушался духовных отцов, этих наследников бога на земле. Это относится как к христианской, так и к еврейской пасхе. В эти дни церковники особенно много распевают, «всеобщем братстве во христе», о любви и всепрощении. Этим затемняют они классовое самосознание трудящихся, проповедуя отказ от революционной борьбы.

В то же самое время капиталисты жестоко расправляются с революционным движением рабочих и крестьян.

За последний год в капиталистических странах было убито за участие в револю-

ционном движении 146 тысяч человек, подверглось избиениям 67 тысяч человек, арестовано и томится в тюрьмах 115 тысяч человек. Французская буржуазия истребила за один последний год 17 тысяч негров в своих африканских колониях. Агенты английской буржуазии организовали в Афганистане реакционное восстание. В Бомбее (Индия) английская полиция в течение многих лет провоцирует кровавые столкновения мусульман с индусами. Буржуазия готовится к новой мировой войне.

И в это время попы всех религий твердят, что воскресший христос принес на землю мир и любовь. Назначение проповеди — прикрывать военные приготовления буржуазии, ее нажим на рабочий класс.

В СССР проповедь братства во христе является выгодным оружием в руках кулачества и эмпанства для агитации против классовой линии в советском строительстве, кооперации, профсоюзах и т. п.

3. В дни христианской пасхи с особой силой оживают человеконенавистнические настроения. В старое время, при царе, пасхальное торжество нередко заканчивалось еврейскими погромами. Царское правительство сознательно использовало религию для того, чтобы натравливать русских рабочих на еврейских, татарских крестьян на армян в ослаблять этим силу и сплоченность трудящихся.

И в настоящее время под флагом религии возбуждаются самые контр-революционные и антисемитские настроения. Православные попы и сектантские проповедники по старой памяти являются главными идейными вдохновителями этой контр-революционной агитации. От них не отстают и сектанты.

4. Но этим не ограничивается разлагающее значение пасхи. Пасха является язвой в нашем быту. Борьба за новый здоровый и трезвый быт есть борьба за социализм. Религиозные праздники, и особенно пасха, несут с собой пьянство, членовредительство, разврат. Результатом пьяного праздничного веселья неизбежно всегда являются в последующие дни прогулы и падение трудовой дисциплины на предприятиях. Тем самым религиозные праздники причиняют миллионные убытки нашей промышленности.

В прошедшую пасху 1928 года было выпито только в Москве 1.800.000 бутылок водки и других одуряющих напитков. В то время, когда советское государство направляет все силы, чтобы ускорить индустриализацию страны, в то время когда у нас более двух третей взрослых женщин и четвертая часть взрослых мужчин неграмотны, миллионы народных средств выбрасываются на ветер — на религию и водку. В прошлую пасху по одной Москве было составлено 1.352 милиейских протокола, произошло 62 несчастных слу-

чая на почве пьянства, было 400 вызовов кареты скорой помощи. Для всего СССР эти цифры необходимо увеличить в сотни раз. А сколько еще драк, поножовщины, семейных скандалов прошло мимо органов милиции? Таковы итоги пасхального праздника.

Вот сведения о после пасхальных прогулах в 1928 году в Москве:

Завод АМО, рабочих съехе 1.500 чел. 17 апреля на работу не вышло по неуважительным причинам 184 человека.

Завод «Красный Богатырь», рабочих съехе 5.000. В калошной мастерской после пасхи не явилось 360 чел. Приблизительно то же произошло и в других мастерских.

На Вознесенской фабрике на работу не вышло 100 человек, в шесть раз больше обычного.

В Харькове на паровозостроительном заводе 17 апреля не явилось девятьсот рабочих, на 50 процентов больше, чем обычно после праздников. В литейном цехе из-за неявки нескольких квалифицированных рабочих пришлось совершенно остановить отливку. Прогуды вредно отражаются на работе наших фабрик и заводов и наносят громадный ущерб стране.

5. Праздничные пасхальные обряды несут с собой возрастающую волну бытовых и мешенских настроений, которая отчасти захлестывает и передоные, наиболее сознательные слои рабочего класса. В дни больших религиозных праздников дает себя чувствовать бытовое ободлакивание со стороны мелкобуржуазной стихии, разложение и другие бытовые искривления даже в среде отдельных членов партии.

Необходима самая беспощадная борьба с проникновением пасхальных традиций в быт партийцев и комсомольцев, в быт рабочего класса. Необходимо бороться за изгнание из нашего быта, из обихода религии, пьянства, рабского отношения к женщине, антисемитизма и всего того, что осталось еще в качестве проклятого наследия старого и что мешает строить социализм.

6. Мы выступаем против религиозных праздников, но это вовсе не значит, что мы, безбожники, против праздников вообще. Мы за такие праздники, которые помогают строить социализм, которые поднимают волю к борьбе за лучший мир. Религиозные же праздники увековечивают рабство и эксплуатацию человека человеком.

Социалистическое строительство создает материальные предпосылки строительства нового быта: клуб, физкультура, кино, театр, завоевывают постепенно соответствующее место. Работа партии, профсоюзов, комсомола, советов, добровольных обществ захватывает все новые пласты трудящихся своим влиянием, перевоспитывает человеческий материал.

Необходима еще длительная и упорная борьба с алкоголизмом, хулиганством, бытовым рабством женщины, антисемитизмом. Еще необходима длительная, систематическая работа по перевоспитанию строителей социалистического общества — борьба за грамотность, за поголовное участие трудящихся в общественной жизни, за гигиену в быту, за изживание индивидуалистических настроений, за воспитание интернационалистов.

7. Религия является громадным препятствием на путях к новому быту. Какую водну старого, затхлого, разложившегося, полученного в наследство от капиталистического мира несет с собой одна только пасха. А сколько препятствий к новым бытовым формам плодит миллионная армия попов, сектантских вожаков и религиозного актива. Поэтому необходимо самое широкое развитие антирелигиозной пропаганды, необходима повсеместная организация ячеек СБ. Когда союзы безбожников станут классовыми организациями, охватывающими многие миллионы рабочих и крестьян, строительство нового быта, борьба со старыми религиозными обрядами и обычаями будет успешнее.

8. В конце мая состоится второй всесоюзный съезд союзов безбожников. На второй съезд безбожники идут с громадным опытом, приобретенным за годы борьбы с религией. Съезд даст новый толчок к более широкому развертыванию антирелигиозной пропаганды, к улучшению методов борьбы с религией, привлечет внимание широких масс трудящихся к вопросам антирелигиозной пропаганды.

Борьба с религией есть участок общей борьбы на фронте социалистического строительства. СБ — отряд пионеров нового быта, объединяющий массы на борьбу с религией. СБ нужна поддержка партии, профсоюзов и всей советской ответственности в трудном деле борьбы с религией. Вступайте в ряды безбожников, крепите союз безбожников.

ЛИТЕРАТУРА ДЛЯ ПОДГОТОВКИ ДОКЛАДА.

1. Н. Амосов. «Пьяные праздники».
2. Журнал «Трезвость и культура» (фактические сведения об алкоголизме).
3. А. Лукачевский. «Безбожники — строители социалистического быта», журн. «Антирелигиозник» № 6 за 1928 г.
4. В. Сарабянов. «Безбожники в борьбе с бескультурностью», журн. «Антирелигиозник» № 1 за 1928 г.
5. Н. Инцеров. «О практической работе ячеек СБ», журн. «Антирелигиозник», № 1 за 1929 г.
6. «Перспектива развертывания народного хозяйства».
7. «Антирелигиозный сборник», изд. «Безбожник», 1928 и 1929 г.г.
8. П. Бляхин. «Кто строит церкви».

[ЛОЗУНГИ К АНТИПАСХАЛЬНОЙ КАМПАНИИ.

За дикующим перезвоном пасхальных колоколов скрывается хитрое лицо врага революции.

Порывай с религией. Иди в ряды безбожников.

Кротким ликом Христа прикрывается враг советов. Ты не можешь быть в его рядах. Вступай в Союз Безбожников.

Трудящийся! Идя по заветам религии, ты невольно поддерживаешь своего классового врага.

Рви пути религии. Становись в ряды безбожников.

Ты считаешь себя безбожником. Почему ты не в организации? Вступай в СБ.

Признавать вред религии мало. Надо бороться с ней. Вступай в Союз Безбожников.

Все неверующие — в ряды СБ!

Крестьянин-безбожник, будь первым в проведении на своем поле всех мероприятий по поднятию урожайности.

Безбожник-хлебороб, каждый шаг к поднятию урожая на твоём поле изгоняет бога из крестьянского обихода.

Деревенский безбожник должен быть застрельщиком коллективизации сельского хозяйства.

Изгоняйте из быта пивную и молитвенные дома, стройте красную чайную и клуб.

Довольно хранить наследие рабского прошлого. Освободите свои жилища от темных ликов икон и копоти лампад.

Направим рабочую самокритику против некультурности и пьянства, религиозных предрассудков и антисемитизма.

На наступление попов и сектантов ответим организацией ячеек Союза Безбожников.

Успехи в борьбе с религией — успехи на культурном фронте.

Отдадим молитвенные дома, синагоги, мечети и церкви под культурные очаги.

Стройте трезвый ногый быт без религиозного и алкогольного яда.

Усилим фронт борьбы с религией.

Религиозное воспитание есть преступление против детей.

Дальше от попов и сектантов, ближе к культуре и просвещению.

Еврейская и христианская пасха — праздники эксплуататоров. Единому фронту раввинов, мулл и попов противопоставим союз трудящихся всех наций.

Советская школа должна бороться с религией.

Религия и алкоголь — враги культурной революции.

Работницы и крестьянки, разрывайте религиозные цепи.

Поведем борьбу против пьянства, религии и антисемитизма.

Ни одной пролетарской копейки на водку и религию.

— **Активное участие проявили во время перевыборов в кооперацию женщины с. Тарасково.** В результате несколько женщины избраны в ревизионную и лавочную комиссии и одна даже членом правления ЕИО.

Ион.

— **Огородное товарищество в день 8 марта организовали женщины д. Налимовой, Егоршинского района.** В этот день женщинами был проведен очень удачно семейный вечер, на котором присутствовали и представители шефов (пивзавода). Шефы подарили женщинам Налимовки сепаратор.

В. Т-в.

— **«Дураков еще много, а просящему дается»,** так, примерно, посмеиваются сейчас над богомольными гражданами с. Глинского поп Пыжьянов и дьякон Меркурьев. Недавно эти пастыри созвали свое стадо и взывал к его чувствам попросили уплатить за них сельхозналог (100 руб. за «батюшку» и 40 руб. за его помощника). И, что бы вы думали, глинковцы уплатили. Хорошо живется «боговым людям» там, где действительно еще...

Глаз.

— **В порядке самодеятельности обору-довали свой клуб пионеры с. Никольского, Сысертского района.** В клубе устраиваются платные постановки, на вырученные от постановок деньги ребята выписывают газеты, книги и пионерские принадлежности. Население к пионерам относится очень хорошо.

Фролов.

— **От слов к делу—так решили ученики Налимовской школы I ступени;**

проработав на уроке тему о фабриках и заводах они решили провести сбор железного лома. Разделившись по звеньям, ребята обошли деревню и «шутя» насобирали 3 воза необходимого нашей промышленности «старья». Молодцы ребята!

В. П-в.

— **Автобусное сообщение с городом** устанавливает Сысертский райисполком с 1 мая с.г. Автобус будет ходить из Сысерти в Свердловск и обратно, два раза в день. Стоимость проезда определяется в 1 р. 60 коп. с человека.

Пешеход.

— **Не ведет никакой работы секретарь Аверинской яч. ВЛКСМ, Сычев Петр.** 15 марта комсомольцы собрались, согласно постановления ячейки, сортировать фонд, а Сычев не пришел и не договорился даже с зав. местным семенным фондом, и ребятам пришлось разойтись. Таких примеров можно привести много.

Кор. № 93.

— **Двухнедельник сбережений в деревне Космаковой прозалили—**ни одного вкладчика, ни одной копейки в сберкассу космаковцы не дали, так как разъяснительной работы совсем не проводилось.

Хмурый.

— **Матом покрыл заседание президиума Гробовского сельсовета, Н.-Сергинского р-на ветврач Сунцов** в ответ на вопросы к нему об открытии ветпункта. Сунцов был пьян.

Климин.

— **Расерочию для покрытия затрат** в 304 рубля дал Ревд. пос. совет быв. зам. председателя Логиновских.

Причина такой мягкосердечности к рас-
тратчику кроется в том, что и у пред-
седателя Еремина совесть тоже не со-
всем чиста.

А рабочие поговаривают: «пьянство-
вал, пьянствовал Логиновских, денежки
спустил и ему снисхождение». Не
ладно ведь это?!

К.

— Бюро жалоб организовано при
Березовском райисполкоме. Начат прием
заявлений и жалоб на незаконные дей-
ствия учреждений и отдельных работни-
ков.

— Второй раз в течение полугода
случился пожар в Баженовском рике
от неисправности дымоходов. В послед-
ний пожар убытки выразились в 600 руб.,
но могли быть и больше. По нашему,
вину и ответственность за эти пожары
всецело надо переложить на риковское
«начальство», так как сотрудники не
раз обращали внимание этого начальства
на неисправность дымоходов, но на на-
ших твердолобых это не действовало.

Д. Смирнов.

— Ни стола, ни ручки с чернилами
не имеется в Баженовском рике для при-
ходящих посетителей. Если надо напи-
сать чтонибудь, то садись хоть на
пол и пиши на спине соседа. Мелочь
это, но не совсем!

Д. С-в.

— Не знают медработники что за
колдоговор заключен союзом с рай-
исполкомом Сысертского р-на. Так в Ни-
кольском враб. участке у аптечных
работников постоянное явление перера-
ботка (работают двое вместо 3), пе-
реработка не оплачивается. На много-
кратные обращения к зав. врач. уч. по-
следний в начале обещал оплату, а за-
тем ответил, что по колдоговору не
полагается. Охрана труда, тебе не ме-
шает посмотреть колдоговор и сказать
свое слово—можно ли «экономить» на здо-
ровьи работников»...

Е.

— Консультация охматмлада откры-
вается по инициативе ячейки Кр. Креста
в с. Щелкуне, Сысертского района. Окр-
дравотдел на организационные расходы
спустил ячейке 400 рублей.

— Попойки устраивают в Шогрин-
ском сельсовете председатель Нали-
мов, секретарь Гудков и делопроизво-
дитель Свалов. Так было в одно и
воскресений в феврале месяце.

Бинокль.

— Навязал Полевской рик Ко-
собродскому сельсовету никуда не
годного секретаря, в то время, как
на месте можно было подобрать хо-
рошего работника из активистов.

Клим.

— Два месяца не получают рас-
чета за сданное молоко Свердловском
окрмолсоюзом члены Кособродской артели
Как быть, что делать? Они думают про-
сто не сдавать сызгу молока.

Клим.

— В годовщину Кр. арми
послали подарки кр-цам своим одноде-
ревенцам граждане д. Сажино, Зуе-
ского сельсовета, Бисертского района.

— Энергично принялся за работ
пленум Асбестовского п-совета новой
состава. Пленум уже проработал ряд
чрезвычайно важных вопросов, заседа-
ния пленума проходят оживленно. Не-
давно женщины-делегатки преподнесли
совету знамя и дали обещание принимать
активное участие в его работе.

Пупков.

— Зря гниет лес. Весною 1927
г. не д. Космаково договорились с Сы-
сертским риком о постройке трех мостов
за чертой деревни. Космаковцы при-
везли лес, а рик с постройкой затынул
и вместо трех мостов выстроил только
один, да и по тому ездить нельзя (слиш-
ком высоко поднят над землей). Лес
заготовленный для других мостов, до
сих пор лежит и гниет.

Критик.

— Не считается с союзом при
приеме и увольнении работников пред-
седатель Бисертского рика т. Косы.
В первых числах марта без всяких при-
чин тов. Косых перебросил рассыл-
ную Микрюкову из Бисертской изб-
читальни в д. Старо-Бухаровскую, а ведь
это не то, что перебросить из одного
учреждения в другое. Таких самовол

ных, несогласованных с союзом распоряжений за тов. Косых числится не одно.

П.

— Бывшего белого офицера, ныне лишенца, П. Г. Черемных, приютил под своим кровом Егоршинский рик в то время, как у нас много безработных членов союза полноправных граждан.

Жало.

— «Широкую масленицу» здорово справил секретарь Липинского с.с., Егоршинского района, Ольков. По «старому доброму обычаю» он напился вдребзги и мертвецким сном уснул на дороге посреди деревни.

Колючка.

— Бисертская Районная библиотека бездействует—зав. библиотекой и его помощник по целым неделям в библиотеке не бывают и последняя пребывает в это время на замке. В связи с рядом важнейших кампаний в деревне необходимо сейчас повести широкую разъяснительную работу, а у нас такое вот положение. Не ладно ведь это. Райисполкому надо немедленно эту ненормальность устранить.

Селькор.

— Вместо культурной работы пьянкой занялся избач села Тарасково, Невьянского района. Совет избы-читальни существует только на бумаге. Остались не отмеченными дни Парижской Коммуны и свержения самодержавия.

Н. Ион.

— Не соблюдается классовая линия Киргизпанским сельсоветом, Бисертского района. При неуплате семфонда и семсуды бедняками у них сразу же описывают имущество, а к зажиточным кулакам и быв. торговцам отношение куда более мягкое; короче говоря, против них никаких мер не применяется.

Батрак.

— На средства от самообложения выстроили здание сельсовета и пожар-

ное дело крестьяне села Абрамовского, Сысертского района.

Деменьшин.

— Космаковцы самообложение приняли без малейших возражений в размере 25 проц. к сельхозналогу. Средства постановлено израсходовать на ремонт школы и дорог.

В. Т. Орлов.

— Библиотечное дело не ладится в Режевском районе. Весь книжный фонд сосредоточен в районной библиотеке, избам-читальням книги выдаются лишь в виде передвижек в 200 и менее книг, что совершенно недостаточно. Библиотечные работники относятся к своей работе с прохладцей, не интересуются тем, что читает деревня, и читателем не руководят.

И. Мокронос.

— В юридические члены Осоавиахима в годовщину Кр. Армии вступило Бобровское общество потребителей Арамилевского района. ЕПО вызывает последовать его примеру другие организации района.

М.

— Никто не хочет помочь развертыванию культурной работы в деревне Гагарке, Б.женовского района. Рик кормит только посулами и до сих пор не может послать к нам даже избача. Шефы нас тоже забыли.

Алька.

— Пышминцы отказались от самообложения. По части выпивки нап. Пышминский завод занимает одно из первых мест по Березовскому району, а вот по части самообложения—«в кусты». Общественных же нужд у нас хоть отбавляй. Необходимо школу расширить, клуб оборудовать, отремонтировать сельсовет, исправить дорогу, улучшить пожарный обоз и т. д. Сельсовету и др. общественным организациям надо тщательнее разъяснить пышминцам о необходимости самообложения. А то, как то тово, даже со стороны стыдно.

В. А.

В ОКРУЖКОМЕ ВКП (б).

— **Бюро Окружкома заслушало сообщение о ходе подготовки к проведению весенней посевной кампании.** Из сообщения выяснено, что общественное мнение вокруг кампании мобилизовано еще недостаточно; слабо организован районный и сельский актив, недостаточно вовлечены бедняцкие и середняцкие массы в проработку районных и сельских планов; неудовлетворительно выполнение контрольных заданий (68 проц.) по созданию местных семенных фондов (особенно в Каслинском, Баженовском, Н.-Петровском, Бисертском и П.-Уральском районах). По линии ККОВ семфонды полностью не собраны, продовольственные фонды для снабжения бедноты не созданы; слаб возврат взятых ссуд сельхозтовариществами. Отмечена также недостаточная классовая чуткость отдельных советских и кооперативных работников, приведшая к выдаче ссуд зажиточным (Н.-Петровск); по линии окружных организаций — затяжка составления и реализации планов по кредитованию, машиноснабжению и контрактации; запоздание указаний на места по части льгот по новому закону о с.-х. налоге

Бюро предложило ком. фракциям окружных сов. кооперативных организаций, райкомам и сельским ячейкам принять энергичные меры к немедленному устранению отмеченных недостатков.

— **Секретариат окружкома утвердил сроки проведения рабочих конференций с 15 апреля по 15 мая.** Конференции будут проведены по всем предприятиям округа, насчитывающим свыше 500 чел. рабочих, на мелких предприятиях будут проводиться широкие рабочие собрания.

— **Для проработки вопроса о работе среди сезонников, при Окружкоме создана комиссия** в составе т. т.: Мануйлова (Окружком), Петрова (Уралпрофсовет), Ефремова (2-й Р. К.), Масалкина (Комсомол), Майоровой (Женотдел), Кириллова (Горсовет) и представит. Обкома союза строителей.

— **Секретариат Окружкома утвержден срок созыва окружной межсоюзной конференции** — в последних числах мая месяца.

— **Секретариат ОК рассмотрел вопрос о постройке клубов в Калате и на Рыковском руднике, Карабашского Комбината.** Постройку клубов решено начать в текущем году. Уралцветмету предложено добиться в ВСНХ полного удовлетворения своих заявок.

— **Бюро Окружкома согласилось с проведением Госсельтрестом слияния Каслинских совхозов** в один укрупненный совхоз. Управляющим совхоза утвержден т. Кашников.

— **Агитпроп Окружкома утвердил срок созыва окружной конференции МОПР'а на 20 апреля.** В порядке дня конференции стоят вопросы: 1. Десятилетие Коминтерна. 2. Доклад Окружкома МОПР и ревкомиссии. 3. План летней работы Окружной организации МОПР и 4. Выборы.

— **В Агитпропе ОК заслушано сообщение Зав. Уралом тов. Перель—о летнем театральном сезоне.** Для проработки плана театральной работы на лето создана комиссия в составе т.т. Радонежского, Ходеса и Перель. Культотделу Уралпрофсовета, Уралом и Обкому Рабис предложено обеспечить своевременное проведение кампании по распространению абонементов, обеспечить большее привлечение рабочего зрителя.

— **Комиссия ОК по содействию комсомолу в проведении социалистического соревнования** — заслушала сообщение о подготовке к проведению соревнования в городе. При гор. райкомах созданы штабы по руководству соревнованием, при 2-м РК создана ударная инструкторская бригада в 25 чел.; каждый ударник прикреплен к ячейке, для практического руководства работой ударных бригад и инициативных групп на предприятиях. Отмечено недостаточное участие в работе со стороны профсоюзов. Райкомам, ячейкам, проф. и хозяйственным организациям предложено — наметить конкретные планы участия в соревновании, усилить работу по привлечению актива коммунистов, комсомольцев, широких масс рабочих и инженерно-технических сил. Через печать будет установлено регулярное освещение опыта местных организаций.

Радио-станция организует передачу докладов о целях и задачах соревнования, ежедневно в полдень будут передаваться сводки о ходе соревнования по отдельным предприятиям.

— Женотдел ОК заслушал сообщение Окрпромкредсоюза о работе по развитию и обслуживанию женских промыслов из сообщения выяснилось, что, несмотря на имеющиеся достижения, рост кооперирования кустарок (с 186 чел. до 382), повышение выборности кустарок в руководящие органы (с 3 проц. до 4 проц.) — все же темп кооперирования нужно признать слабым. Дальнейшая работа в этой области должна быть направлена на усиление и развитие женских промыслов, с привлечением в кооперацию в первую очередь женщин-беднячек.

В ГОРОДСКОМ СОВЕТЕ.

— План участия в весенней посевной кампании принял Президиум Горсовета и предложил Зам. Предсовета т. Косудину созвать широкое совещание всех заинтересованных организаций для проработки вопроса о практическом участии по оказанию помощи деревне в кампанию.

— Президиум Горсовета предложил секции просвещения и Горпро проследить за правильным поступлением и расходованием по назначению выделенных на город 23500 руб. из средств, полученных от комсомольских субботников.

— Утвержден состав примирительно-фликтной комиссии по жилищным делам, под председательством члена Президиума т. Павловича. Состав членов комиссии: Сычева, Титов и канд. Ушенина, Шубин.

— Горсовет отпустил Бирже труда 250 р. и подготовку безработных подростков в школы ФЗУ.

— Гор. Ломбарду разрешено снизить процент взимаемой платы за принятое на хранение имущество без выдачи ссуд с 2 до 1% с оценки.

— Президиум Горсовета постановил считать нецелесообразной организацию при Горсовете специальной секции труда и социального страхования. Работникам Отдела Труда надлежит принять участие в работе существующих секций здравоохранения и промышленной; бюро этих секций поручено принять меры к созданию в своем составе особых групп по вопросам труда и социального страхования.

— Постройки отдельного гаража для автобусов не производить постановил президиум Горсовета, а при составлении проекта трамвайного парка учесть совместную работу трамвайного и автобусного сообщения и запроектировать помещение под гараж не менее, чем на 110 машин.

— 300 руб. на пополнение библиотеки полка, 1500 руб. на механизацию кухни полка в 100 р. на баню; довольствие всего гарнизона города отпустил Горсовет.

— Вопрос о замене ночных сторожей ведомственной милицией передан на рассмотрение административной секции Горсовета.



ФОТО-ХРОНИКА



Кр-н Ягупов Петр Степанович специально был делегирован для приветствия Окр. Съезда Советов от бедняков и середняков Бруснянского с/с., Баженовского р-на.

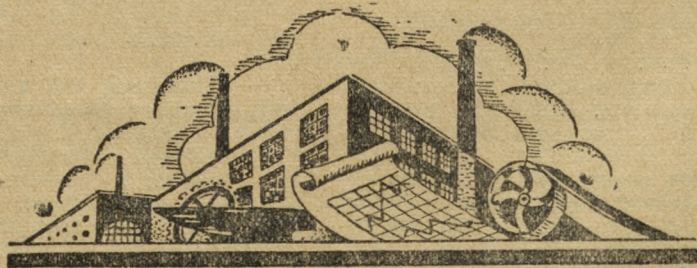
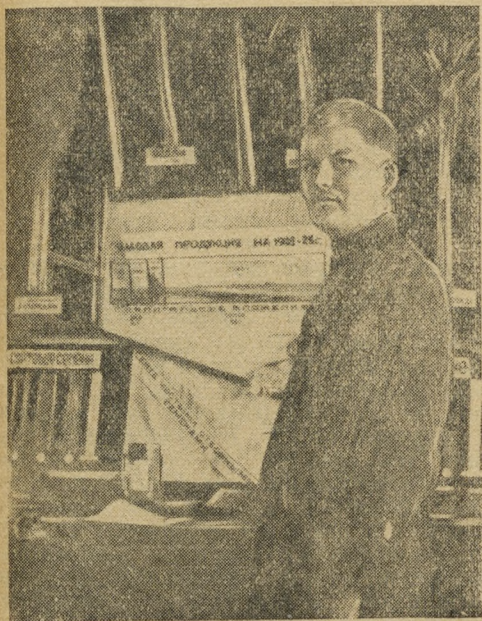
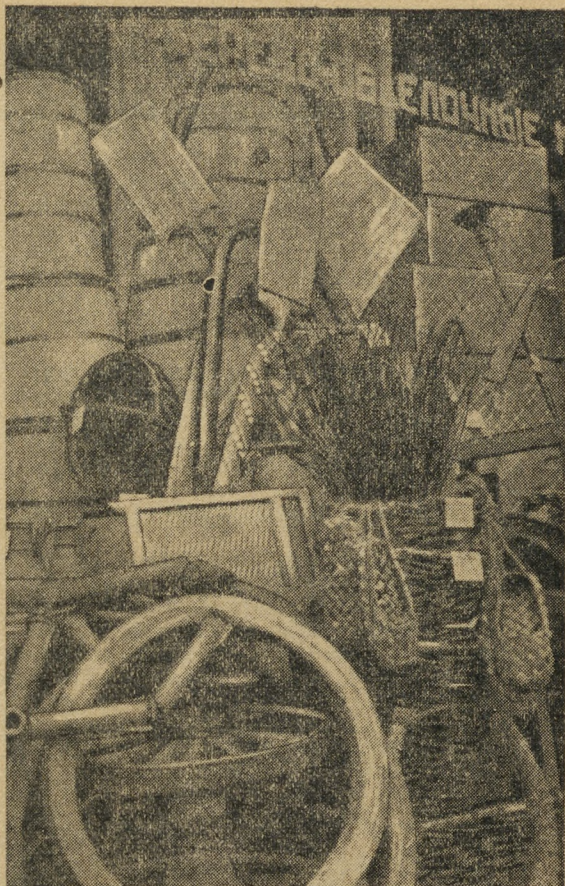

Выставка Окргромкредсоюза.

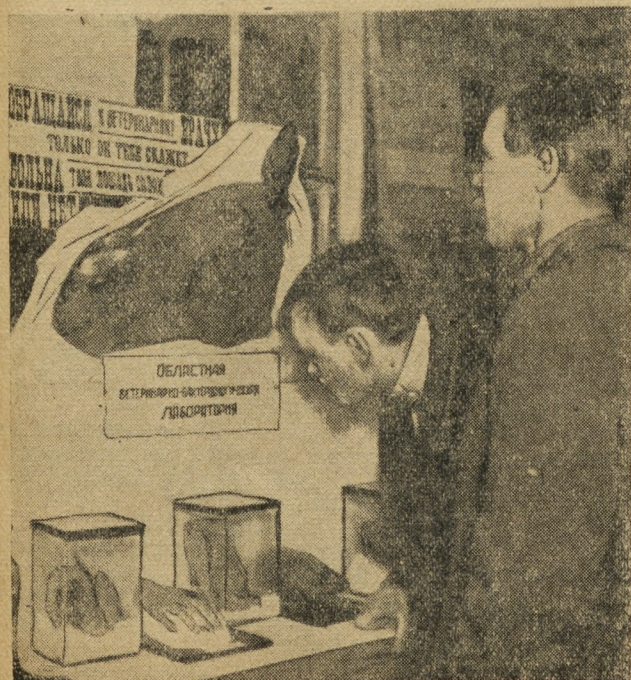

Выставка ветеринарного отд. Окргу.

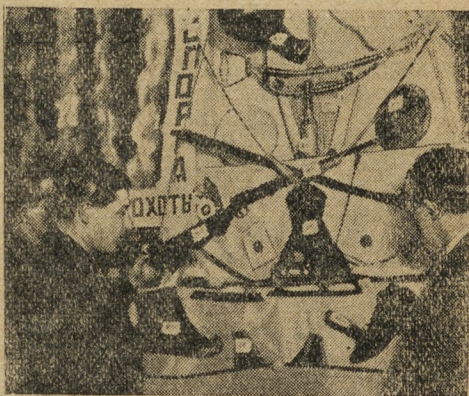

Выставка Уралохотсоюза.



СПРАВОЧНЫЙ ОТДЕЛ

1. Вопрос. Можно ли производить изыскания ископаемых на территории Свердловского округа, какие для этого требуются документы и где их можно получить? Какие выдают премии за открытие ценных ископаемых?

(Г. Свердловск, Красноармейская № 96, т. Быкову).

Ответ. На основании ст. 18-35 Горного закона для производства поисков требуется получение разрешительного на поиски свидетельства от Управления Горного округа. В заявлении о выдаче свидетельства должно быть указано: а) точное наименование и адрес заявителя, б) название и границы района, в пределах которого предполагается поиски; в) наименование ископаемого, поиски коего предполагается производить и г) в ведении какого органа находится поверхность, а также кем и каким образом она используется.

Первый открыватель, подавший заявку с соблюдением определенных требований, получает исключительное право безвозмездной разведки открытого им месторождения ископаемого, на определенной площади органами горного надзора.

(Смотри подробно постановление ВЦИК'а и СНК РСФСР от 15-X—28 г. С. У. 1928 г., № 133, ст. 871).

2. Вопрос. Может ли сотрудник милиции получить деньги за время отстранения от должности по постановлению следственных органов в том случае, если возбужденное дело прекращено на основании ст. 4 и 5 УПК (за отсутствием состава преступления)? (Полевской завод, д. Кузьминых).

Ответ. На основании разъяснения НКТ РСФСР от 21-V—25 г. (Известия НКТ, № 24—1925 г.) по применению п «д» 47 ст. КЗоТ в указанном случае наниматель обязан выплатить нанявшемуся за 2 месяца, если обвинение было связано с работой у данного нанимателя; если оправдательный приговор или прекращение дела произошло ранее двух месяцев, то оплачивается вознаграждение по день приговора или прекращения дела; если же обвинение не было связано с работой на предприятии, то наниматель, с согласия РКК, может быть освобожден от уплаты вознаграждения.

3. Вопрос. Может ли отстраненный от должности по требованию следственных ор-

ганов при прекращении дела за отсутствием состава преступления вновь быть принятым на ту же должность? (Ему же).

Ответ. Может. Если отстраненный не принимается администрацией на работу, необходимо обратиться в суд.

Это не распространяется на сотрудников учреждений и госпредприятий, работа которых требует не только надлежащей квалификации, но и особого доверия к данному лицу, а также лиц, получающих ставки ответственных политических работников. Жалобы указанных лиц на неправильное увольнение должны рассматриваться только в административном порядке.

4. Вопрос. Могут ли служители религиозного культа венчать граждан 16 и меньше лет и какую за это несут ответственность?

(Каслинский рик, Полуэктову).

Ответ. За венчание девиц, достигших 16 лет, ответственности не несут.

За венчание малолетних девиц в возрасте ниже 16 лет и мужчин 18 лет могут привлекаться к уголовной ответственности.

5. Вопрос. Сохраняется ли за учителем сельской школы отсрочка от призыва на время его выборов в профсоюзный орган (специально ведет одну профработу—платная должность) и при переводе для работы в школу 1 ступени в заводской поселок?

(С. Караболка, Захарову Н. Г.).

Ответ. На основании ст. 99 «закона об обязательной военной службе» отсрочки пользуются только учителя в сельских школах I и II ступени, а следовательно в обоих случаях—при переходе на профсоюзную работу и переводе в фабрично-заводской поселок—право на отсрочку теряют.

6. Вопрос. Можно ли отказаться от земли во время внутриселенного землеустройства, а в случае отказа взыскивается ли плата за землеустройство?

(Зав. Касли, Зубрину Г. П.).

Ответ. Каждый отдельный землевладелец и целый двор в любое время могут отказаться от права на землю. Плата за землю взимается только с участников землеустройства.

7. **Вопрос.** Когда и как будут комплектовать курсы трактористов (в Москве, Белоречье и Троицке) и продолжительность их?

(Полевской завод, Бархатову).

Ответ. За разъяснением по данному вопросу нужно обратиться в органы НКЗема, по месту организации курсов.

8. **Вопрос.** Может ли Каслинское п-отд. взыскать 5 рублей за порчу телефонной трубки стоящей 1 р. 50 к., при чем поломка не доказана? Могут ли привлечь за это к уголовной ответственности?

(С. К. еопино, Каслинского р-на, Махову Ив. Д.).

Ответ. Если виновность не доказана, то, конечно, п-о не может требовать платы денег. За порчу госимущества на такую незначительную сумму уголовное преследование возбуждено быть не может.

9. **Вопрос.** Правильно ли поступил страхпункт, отказав сестре умершей в выдаче неполученной последней пенсии в сумме 6 руб. 20 коп. (за умершей призревала сестра, которая и претендует на получение пенсии)?

(Сысертский завод, Гоголеву Ст. А-чу).

Ответ. Правильно.

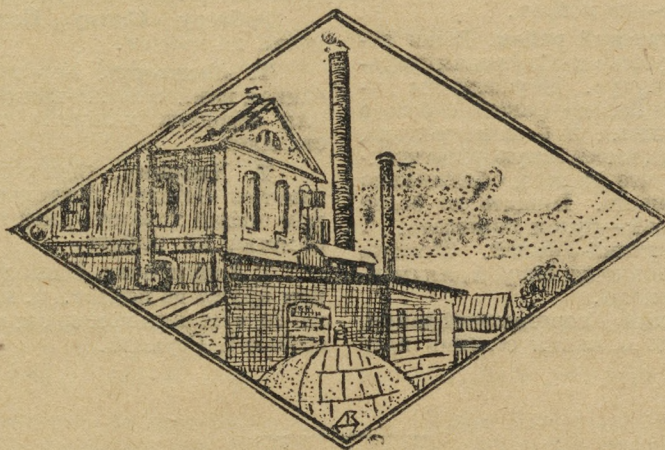

ПОЧТОВЫЙ ЯЩИК

А. Онулову, Бисертский район. Ваша заметка «Студенты» составлена однобоко. Выходит, что приехал студент на побывку и всю деревню один перевернул. Самой же батрацко-бедняцкой массы, о работе среди которой идет речь в вашей заметке, не чувствуется.

Селькору «Стрела», Бисертский район. Ваша заметка носит характер милицейского протокола—не пойдет.

Селькору «Не жалостливому», Бисертский район. Ваша заметка общественного интереса не представляет—не пойдет.

Т. Орлову—Сыертский район. Ваши заметки «Прокурор в деревне» и «Советская свадьба» помещены не будут. Неужели вы думаете, что простое сообщение фактов о беседе прокурора с крестьянами и о комсомольце, женившемся без попа, имеет такую общественную значительность, что об этом обязательно надо печатать в журнале. Пишите по более существенным вопросам—будем помещать.

Т. Зайцевой—Верхний-Уфалей. Заметка не пойдет, материал подходит скорей для стенгазеты, чем для журнала.

Селькору «Проезжий» Егоршинский район. В заметке не указано о каком селении идет

речь, а без этого помещение ее теряет всякий смысл. Пишите поточнее.

Селькору Стенной, Медный рудник, Березовского района. Сообщаемый вами факт не представляет общественного интереса. Пишите по более существенным вопросам.

Селькору «Угорелому», Бисертский район, и рабкору «Индуктору», Нязе-Петровский район. Ваши заметки: о вреде курения и о «жуках» для журнала не годятся. Советуем использовать материалы в стенгазетах.

Рабкору «Климу», Полевской район. Заметка не пойдет.

Т. «Селькору». Березовский район. Описанная вами кухонно-канцелярская неурядица для журнала никакого интереса не представляет.

Т. Хмурому. Сыертский район. Ваша заметка «Больше бдительности» носит слишком общий характер, нет конкретных фактов. Заметка не пойдет.

Т. Андрианову. Ваша статья о «заколдованном круге» не пойдет, т. к., примерно, такого же содержания помещаем в настоящем номере статью т. Серкова.

Кустарно-промысловая артель „Красный октябрь“ с 27 марта ликвидирована. Со всеми претензиями надлежит, в двухнедельный срок, обращаться в ликвидком г. Свердловск, ул. Шейнкмана, № 65. Ликвидком.

К сведению адмчастей райисполкомов и секретарей сельсоветов.

С настоящего номера прием и публикация объявлений об утере документов редакцией журн. „Округ“ прекращаются.

Редакция.

ОФФИЦИАЛЬНЫЙ ОТДЕЛ

О ПРОВЕДЕНИИ ЕДИНОГО СЕЛЬСКО-ХОЗЯЙСТВЕННОГО НАЛОГА В 1929-30 ГОДУ.

ПОСТАНОВЛЕНИЕ

СВЕРДЛОВСКОГО ОКРУЖНОГО ИСПОЛНИТЕЛЬНОГО КОМИТЕТА

Гор. Свердловск

№ 1/1

2 апреля 1929 года.

На основании Положения о едином сельско-хозяйственном налоге, утвержденного Центральным Исполнительным Комитетом и Советом Народных Комиссаров Союза ССР 20-го февраля 1929 года («Известия ЦИК СССР и ВЦИК» от 21 февраля 1929 г. № 43), Постановления Совета Народных Комиссаров РСФСР от 16-го марта 1929 года («Известия ЦИК СССР и ВЦИК» от 17 марта 1929 г. № 63) и Постановления Уральского Областного Исполнительного Комитета от 28 марта 1929 года («Уральский Рабочий» от 31 марта—№ 74) Свердловский Округной Исполнительный Комитет постановляет:

1. Общие положения.

§ 1. Окладной год по единому сельско-хозяйственному налогу установить с 1-го мая 1929 г. по 30-е апреля 1930 г. включительно.

§ 2. Привлечь к обложению единым сельско-хозяйственным налогом все население, занимающееся сельским хозяйством в сельских местностях, вне зависимости от места проживания, а равно коллективные (коммуны, артели и товарищества), и советские хозяйства.

§ 3. К обложению сельско-хозяйственным налогом в каждом отдельном хозяйстве привлечь доходы, получаемые:

а) В полеводстве—по количеству десятин фактически засеянной полевой земли, но не выше площади посева, учтенной в прошлом 1928-29 г.

б) В луговодстве—по количеству десятин покосов, имеющихся в хозяйстве;

в) В животноводстве—по количеству голов крупного рогатого скота: быков старше 3-х лет, коров после первого отела и нетелей старше 3-х лет, лошадей старше 4-х лет, переживавших овец и коз и свиней старше 6-ти месяцев.

г) От усадебных земель—по количеству десятин усадьбы, занятых посевом и сенокосами;

д) От пчеловодства—по количеству семей пчел в рамочных и колодных ульях и

е) От неземледельческих заработков, перечисленных в параграфе 13-22 настоящего постановления.

Примечание: Возраст скота определяется на 1-е мая 1929 года.

§ 4. Население г.г. Свердловска и Невьянска и фабрично-заводских рабочих поселков:

Н.-Исетского завода и Уктуса	Арамилевского	района
Асбестовских рудников, включая и Изумрудные копи	Баженовского	»
Березовского завода	Березовского	»
Каслей	Каслинского	»
Артема (включая копи Бурсунка, Ключи и ст. Егоршино)	Егоршинского	»
Кыштыма и Карабаша	Кыштынского	»
В.-Нейвинска, Калаты, В.-Тагила и Н.-Рудянки	Невьянского	»
П.-Уральского завода со ст. Хромник, Ревды, рудник Дегтарка, Кузино и Билимбаевского завода	П.-Уральского	»
Полевского завода и Северского завода	Полевского	»
Н.-Серег и Атига	Сергинского	»
Сысерти	Сысертского	»
В.-Уфалея и Н.-Уфалея	Уфалейского	района

облагать на следующих основаниях:

а) Посевы и сенокосы на землях, расположенных вне городской или поселковой черты—сельхозналогом.

б) Все прочие доходы—подходным и местными налогами.

Примечание: Находящиеся в пределах городской или поселковой черты огороды облагаются единым сельско-хозяйственным налогом, и доходы от них не подлежат обложению другими налогами.

§ 5. Источники, доход от которых привлекается к обложению единым сельско-хозяйственным налогом, не облагаются никакими другими общегосударственными и местными налогами.

II. НОРМЫ ДОХОДНОСТИ ОТДЕЛЬНЫХ ИСТОЧНИКОВ ДОХОДА.

§ 6. На основе установленных Уральским Областным Исполнительным Комитетом средних норм, установить для районов и советов округа следующие нормы доходности:

А. Нормы доходности десятины посева.

Арамилский район.		руб.	Каслинский район.		руб.
Арамилский с/совет		51	Булзгинский с/совет		49
Бобровский »		51	Воздвиженский »		48
В.-Истокский »		51	Знаменский »		49
Бородулинский »		50	Карабольский »		48
В.-Седейниковск. »		50	Каслинский »		50
В.-Макаровский »		48	Клеопинский »		49
Г.-Щитский »		50	Метлинский »		48
Косулинский »		50	Тюбукский »		50
М.-Истокский »		50			
Н.-Исетский »		51	Кыштымский район.		
Фоминский »		49	Все советы		49
Чердынский »		49			
Уктусский »		51	Махайловский район		
Баженовский район			Аракаевский с/совет		45
Белоярский с/совет		49	Араслаповский »		45
Б.-Бруснянский »		50	Михайловский »		45
Бруснянский »		50	Половинкинский »		44
Гагарский »		49	Ташкиновский »		47
Златогоровский »		49	Тюльгаминский »		47
Измодеповский »		48	Уфа-Шигирский »		47
Камышевский »		47	Уфамский »		46
Колоткинский »		48	Шемахинский »		47
Кочневский »		48	Шокуровский »		47
Логиновский »		50	Невьянский район.		
М.-Бруснянский »		48	Все советы		49
Мезенский »		48			
Некрасовский »		48	Н-Петровский район.		
Соколовский »		47	Все советы		44
Хромовский »		49			
Черноусовский »		48	П.-Уральский район.		
Чернобровский »		50	Все советы		46
Ялувинский »		47			
Березовский район.			Полевской район.		
Все советы		49	Кособродский с/совет		48
Бисертский район.			Кунгурский »		44
Все советы		43	Кургановский »		48
Егоршинский район.			Мраморский »		48
В.-Трифоновск. с/совет		47	Подневской »		44
Гостыковский »		49	Полевской »		48
Егоршинский »		49	Северский »		48
Липинский »		49	Режевской район.		
Мировобский »		49	Драмашевский с/совет		50
Мостовской »		49	Глинский »		47
Покровский »		47	Каменский »		48
Сарафановский »		49	Клевакинский »		47
Шогринский »		49	Колташевский »		47
			Кривковский »		47

		руб.	Сысертский район.		руб.
Леневский	»	48	Абрамовский с/совет	»	46
Липовский	»	48	Аверинский	»	48
Останинский	»	47	Кашинский	»	49
Першинский	»	49	Космаковский	»	45
Режевской	»	47	Никольский	»	46
Т.-Ключевской	»	47	Н.-Илатовский	»	47
Узяновский	»	48	Сысертский	»	47
Фирсовский	»	48	Щелкунский	»	47
Черемисский	»	47			
Шайтанский	»	48			

Уфалейский район.

Сергинский район.					
Все советы	46	В.-Уфалейский с/совет	45
Ст.-Уткинский район.			Иткульский	»	45
Все советы	44	Н.-Уфалейский	»	45
			Ушатовский	»	44

Б. Нормы доходности сенокосов и скота.

№. № по пор.	Наименование районов	Норма доходности десятины сенокоса в рублях		Норма доходности головы скота в рублях	
		Заливных	Незаливных	Лошадей	Коров, быков
1	Арамилский	29	23	28	24
2	Баженовский	29	22	27	24
3	Березовский	29	23	28	24
4	Бисертский	29	16	23	20
5	Егоршинский	29	17	27	22
6	Каслинский	29	20	26	22
7	Кыштымский	29	20	27	22
8	Михайловский	29	17	26	22
9	Невьянский	29	19	27	22
10	Н.-Петровский	29	17	23	20
11	П.-Уральский	29	21	27	22
12	Полевской	29	20	26	22
13	Режевской	29	17	27	22
14	Сергинский	29	17	27	22
15	Ст.-Уткинский	29	17	24	20
16	Сысертский	29	22	25	22
17	Уфалейский	29	18	25	22

В. Нормы доходности прочих источников дохода.

Одной десятины земли, занятой огородами—120 руб., головы овцы и козы—1 р. 50 к., головы свиньи—4 руб., одной семьи пчел в рамочном улье—5 руб. и колодном—2 руб.

§ 7. Огороды, принадлежащие единоличным хозяйствам, привлекать к обложению по норме в 120 руб. только в том случае, если размеры их превышают на хозяйство 600 квадрат. с.

Доходы огородов площадью, менее указанных размеров, исчислять по нормам доходности десятины посева. Во всех прочих случаях часть усадебной земли, используемую для получения сельско-хозяйственной продукции, облагать по нормам доходности десятины посева.

В коллективных хозяйствах предельный размер площадей огородов, облагаемых по 120 руб., установить в размере 80 кв. саж. на едока.

§ 8. В целях содействия расширению посевов льна, нормы доходности десятины земли, занятой посевами льна, установить в половинном размере от норм доходности десятины посева.

§ 9. Для внесения устойчивости в хозяйственные расчеты крестьянства, все нормы доходности от сельского хозяйства, установленные в настоящем разделе, не подлежат повышению в течение 3-х лет (1929-30, 1930-31, 1931-32 г.г.).

§ 10. При исчислении дохода, получаемого от земель, взятых в аренду, нормы доходности с десятины этих земель понижать на 15 процентов по сравнению с нормами, установленными в соответствии с § 6, п.п. А и Б настоящего постановления.

Издольную аренду облагать по хозяйствам с'емщика и слатчика по доле урожая, поступающего в пользу каждого из них, при чем установленной скидкой с арендованных земель пользуется лишь с'емщик.

Указанной в настоящем параграфе скидкой не пользуются хозяйства, арендующие и одновременно сдающие землю в аренду.

Примечание: Скидка на арендованные земли предоставляется только хозяйствам, официально зарегистрировавшим договора на аренду земли.

III. РАЙОНЫ ПРОМЫШЛЕННОГО МАСЛОДЕЛИЯ.

§ 11. В целях содействия развитию животноводства и молочного хозяйства, в соответствии с постановлением Уральского Областного Исполнительного Комитета, отнести к районам промышленного маслоделия нижеследующие районы, советы и селения округа:

Р а й о н ы	С о в е т ы	С е л е н и я
1. Арамилский район	Арамилский Б.-Истовский Косулинский Бобровский Чердынский Н.-Исетский Г.-Щитский Б.-Седельниковский М.-Истовский Бородулинский	д. Патруши д. Б.-Исток д. Мостовая д. Косулино все селения " " с. Елизавет д. Г.-Щит все селения Кр. Деревня д. Ольховка
2. Баженовский район	Все сельсоветы	все селения
3. Березовский район	"	все селения
4. Бисертский район	Бисертский Киргишанский Кленовский Накаряковский	все селения все селения все селения все селения
5. Егоршинский район	Все сельсоветы	все селения
6. Каслинский район	"	все селения
7. Михайловский район	Араслановский Тюльгашинский Шемахинский Ташкиновский	все селения все селения все селения все селения
8. Невьянский район	Калатинский п/сов. Нейво-Рудянский Все сельсоветы	д. Копотина д. Лиственная д. Столбяная пос. Иловый все селения

Р а й о н ы	С о в е т ы	С е л е н и я
9. Н.-Петровский район	Н.-Петровский	Все селения
10. П.-Уральский район	Битимский	все селения
	Н.-Алексеевский	все селения
	Н.-Уткинский	все селения
	Каменский	все селения
	Красноярский	все селения
	Крыловский	все селения
	Маринский	все селения
	Слободской	все селения
	П.-Уральский	д. Пильная д. Подволошная д. Талица
	Ревдинский	д. Починок д. Сажина
11. Полевской район	Курганский	все селения
	Мраморский	все селения
	Кособродский	все селения
	Подневской	все селения
12. Режевской район	Арамашевский	все селения
	Глинский	все селения
	Голендухинский	все селения
	Клевакинский	все селения
	Колташевский	д. Колташи
	Леневской	с. Леневское
	Липовский	все селения
	Останинский	с. Останино
	Першинский	с. Першино
	Режевской	все селения
	Черемисский	все селения
Фирсовский	все селения	
Шайтанский	все селения	
13. Сергинский район	В.-Сергинский	все селения
14. Ст.-Уткинский район	Сылвинский	все селения
	Шалнинский	все селения
	Пермяковский	все селения
	Ст.-Шайтанский	все селения
Нижнесельский	все селения	
15. Сысертский район	Трекинский	все селения
	Все сельсоветы	все селения

В этих районах, советах и селениях норму доходности головы коров и быков установить в размере половины норм прошлого 1928-29 г. При чем эти нормы распространяются на все крестьянские хозяйства данного селения, за исключением хозяйств, облагаемых сельхозналогом в индивидуальном порядке.

§ 12. В местностях, отнесенных к районам промышленного маслоделия, перечисленных в § 11 настоящего постановления, площади, занятые сенокосными травами, привлечь к обложению сельхозналогом по нормам доходности, установленным для заливного сенокоса, т. е. 29 руб. с десятины.

IV. ОБЛОЖЕНИЕ ДОХОДОВ ОТ НЕЗЕМЛЕДЕЛЬЧЕСКИХ ЗАРАБОТКОВ.

§ 13. Все доходы от неземледельческих заработков—в том числе от заработной платы—исчислять в размере фактически полученных сумм за время с 1 мая 1928 г., по 30 апреля 1929 года.

§ 14. Доходы от заработной платы привлечь к обложению сельхозналогом в размере 15 процентов у лиц, постоянно проживающих в своем хозяйстве и в размере 10 процентов у лиц, проживающих вне своего хозяйства.

§ 15. Доходы от отхожих промыслов как в городских, так и в сельских местностях, как то: всякого рода сезонных строительных рабочих, маляров, штукатуров кровельщиков, стекольщиков, точильщиков, печников, пильщиков и т. п., работающих по найму, привлечь к сельхозналогу в размере 10 процентов, а доходы от тех же отхожих промыслов, при работе не по найму, привлечь к сельхозналогу в размере 25 проц. от полученной суммы дохода, за вычетом из него всех производственных расходов.

§ 16. Доходы от всякого рода кустарных и ремесленных промыслов и прочих неземледельческих заработков трудового характера, привлечь в нижеследующих размерах (процентах) от суммы полученного дохода за вычетом из него связанных с данным промыслом производственных расходов, а именно: на приобретение сырья, полуфабрикатов, топлива, на оплату помещения для промысла, наемных рабочих, на прокорм лошади, на амортизацию и ремонт орудий производства и т. п.

№ № по пор.	Наименование промысла или заработка	Процент привлечения дохода			
		Без наемных рабочих	С 1 наемным рабочим	С 2-мя наемн. рабочими	С 3-мя наемн. рабочими
1	Ремонт сельхозмашин, промыслы: рогожный, гнутье оглобел, углежжение, производство коромысел и грабель, гончарный, обжиг извести, каменорезный, выработка алебаstra, выработка изделий из гипса, кирпичный, вязание сетей, гранильный, заготовка льна и мочала	35	40	45	50
2	Лесовозки	25	30	35	40
3	Все виды извозного промысла, кроме лесовозок и легкой ямщины . . .	35	40	45	50
4	Прочие кустарно-ремесленные промыслы и прочие неземледельческие заработки	50	50	50	50

Доходы кооперированных кустарей и ремесленников, не пользующихся наемным трудом и состоящих членами артелей и товариществ, входящих в кооперативную систему, привлечь к обложению сельхозналогом в размерах, уменьшенных на 25 проц. по сравнению с некооперированными кустарями.

§ 17. Лиц, занятых промыслами трудового характера (как например, извозом, лесовозками и т. п.), если они являются членами товарищества и артелей, входящих в кооперативную систему или организованных комитетами обществ крестьянской взаимопомощи и не имеют наемных рабочих,—приравнять к кооперированным кустарям и ремесленникам и доходы их привлечь к обложению с понижением на 25 проц. по сравнению с некооперированными.

§ 18. Кустарей и ремесленников, являющихся членами товариществ и артелей, входящих в кооперативную систему и неделящих прибылей между своими членами, если эти кустары и ремесленники работают в общих мастерских и сдают свою продукцию государственным и кооперативным учреждениям или предприятиям, привлечь к обложению сельхозналогом на общих основаниях, установленных для лиц, получающих заработную плату.

§ 19. Доходы кустарей и ремесленников, имеющих одного наемного рабочего в тех промыслах (например, в кузнечном), где по условиям производства выполнение работы без помощника невозможно, привлечь к обложению сельхозналогом наравне с кустарями и ремесленниками, не имеющими наемных рабочих.

§ 20. Кустарей и ремесленников, имеющих одного или двух учеников, привлечь к обложению сельхозналогом в том же проценте, как те имеющих наемных рабочих; имеющих трех и четырех учеников—как имеющих одного наемного рабочего; имеющих 5—6 учеников—как имеющих 2 наемных рабочих и имеющих 7 и 8 учеников—как имеющих 3 наемных рабочих.

§ 21. Доходы от сдачи в наем сельско-хозяйственных машин привлечь к обложению сельхозналогом за вычетом из общей суммы, полученного дохода всех производственных расходов, связанных с работой той или иной машины для чужого хозяйства в следующих размерах:

- А) сложных с.-х. машин с механическими двигателями 50 проц.
- Б) остальных сложных с.-х. машин 25 проц.

Доходы от сдачи в наем всех несложных с.-х. машин и орудий, а именно: плугов, борон, веялок и т. п., а также сеялок, триеров и сортировок, к обложению с.-хоз. налогом не привлекать.

§ 22. Доход от всякого рода неземледельческих заработков нетрудового характера, как-то: от сдачи в наем помещений, от скупки и перепродажи с.-хозяйственного сырья и продуктов, не облагаемых промналогом, от служения религиозным культам, от подрядов с применением наемного труда, от всякого рода поставок и т. п., привлечь к обложению с.-х. налогом в полном размере (100 проц.), за вычетом из них расходов, связанных с получением доходов.

V. НАДБАВКИ К ДОХОДУ ОТ СЕЛЬСКОГО ХОЗЯЙСТВА.

§ 23. Для единоличных крестьянских хозяйств с общей суммой облагаемого дохода от сельского хозяйства неземледельческих заработков свыше 500 руб., применить надбавки к исчисленному по нормам доходу от сельского хозяйства в следующих размерах:

Для хозяйств с общим облагаемым доходом от	500 до 600 р.—5 проц.
» » » » » »	» свыше	600 » 650 р.—6 проц.
» » » » » »	» »	650 » 700 р.—7 проц.
» » » » » »	» »	700 » 750 р.—8 проц.
» » » » » »	» »	750 » 800 р.—9 проц.
» » » » » »	» »	800 —10 проц.

§ 24. Не применять процентных надбавок: а) к хозяйствам, общий доход которых не превышает 60 рублей на едока—при 9 и 10 едоках, 65 рублей при 11 и 12 едоках и 70 рублей при 13 и более едоках и б) к тем хозяйствам, с доходом не свыше 800 рублей на хозяйство, которые за неимением собственной тяговой силы прибегают к ее найму.

VI. ИСТОЧНИКИ ДОХОДА ОСВОБОЖДАЕМЫЕ ОТ ОБЛОЖЕНИЯ СЕЛЬХОЗНАЛОГОМ.

§ 25. Освободить от обложения сельхозналогом во всех районах округа и привлечь к промысловому и подоходному налогам нижеследующие виды неземледельческих заработков:

- а) Торговля.
- б) Промышленные предприятия с числом наемных рабочих больше трех человек.
- в) Частные товарные мельницы и мельницы одно и двухставные, водяные или с механическими двигателями.
- г) Частные предприятия по переработке кожевенного сырья.
- д) Частные маслобойки, вырабатывающие конопляное и льняное масло—с одним и более наемными рабочими.
- е) Овчинно—шубное производство с применением наемной рабочей силы.
- ж) Заработную плату, получаемую за работу, выполняемую в порядке трудовой повинности, в сельском хозяйстве в качестве батрака (батрачки), на выборных советских должностях (членов районных исполкомов и сельских советов), на выборных должностях в комитетах крестьянской взаимопомощи и соответствующих им организациях, а равно в сельских первичных кооперативах, сельского участкового медицинского и ветеринарного персонала (врачей, зубных врачей, фельдшеров, акушерок и т. п.), районных и участковых агрономов, а также агрономов, работающих в колхозах и совхозах, помощников указанных агрономов, участковых землеустроителей и мелиораторов, участковых зоотехников и контроль—ассистентов, лесничих и их помощников, лесников, об'ездчиков и лесных сторожей, сельских народных учителей, народных судей, народных следователей, секретарей сельских советов, сельских писмоносцев, сельской милиции, районных статистиков, обслуживающего технического персонала сельских больниц, школ, районных исполкомов и сельских советов.
- з) За литературную и культурно-просветительную работу (сельских корреспондентов, избачей и т. п.).
- и) Все виды довольствия военно-служащих и пенсии, получаемые от государственных учреждений и
- к) Доходы от рыболовства, охоты и заработка старателей по добыче золота и платины.

VII. ИСЧИСЛЕНИЕ НАЛОГА.

§ 26. Размер налога в каждом отдельном хозяйстве определяется в зависимости от общей суммы исчисленного дохода хозяйства за вычетом 20 рубл. на каждого едока в хозяйстве, при чем:

С первых 25 руб. остатка дохода на хозяйство взимается	4 коп.
С излишка остатка дохода сверх 25 р. до 100 руб. на хозяйство взимается . . .	7 коп.
С излишка остатка дохода сверх 100 руб. до 150 руб. на хозяйство взимается	10 коп.
С излишка остатка дохода сверх 150 р. до 200 руб. на хозяйство взимается	15 коп.
С излишка остатка дохода сверх 200 р. до 250 р. на хозяйство взимается	20 коп.
С излишка остатка дохода сверх 250 р. до 300 руб. на хозяйство взимается . . .	22 коп.
С излишка остатка дохода сверх 300 р. до 400 р. на хозяйство взимается	25 коп.
С излишка остатка дохода сверх 400 р. до 600 р. на хозяйство взимается	28 коп.
С излишка остатка дохода сверх 600 р. на хозяйство взимается	30 коп.

§ 27. Хозяйствам, имеющим 7 и 8 едоков предоставляется скидка с налога в размере 5 проц.; хозяйствам, имеющим 9 и 10 едоков в размере 10 проц., а имеющим 11 и более едоков—в размере 15 проц.

§ 28. Размер налога с сельско-хозяйственных коммун и артелей исчисляется по таблице ставок, указанной в ст. 37 Положения о едином сельхоз-налоге, построенной на обложении суммы дохода, приходящегося на каждого едока в хозяйстве.

Примечание:—Ставки налога, установленные в § 26 настоящего постановления не подлежат повышению в течение трех лет 1929-30, 1930-31 и 1931-32 г. г.

VIII. ОБЛОЖЕНИЕ В ИНДИВИДУАЛЬНОМ ПОРЯДКЕ.

§ 29. Наиболее богатые кулацкие хозяйства, особенно те из них, доходы которых недостаточно полно учитываются—при обложении на общих основаниях, облагать по их действительной доходности в индивидуальном порядке, а не по нормам.

§ 30. Хозяйства, облагаются в индивидуальном порядке только при наличии следующих признаков:

а) Наличие в хозяйстве мельницы, маслобойки, крупорушки, просорушки, шерсточесалки, шерстобитки, картофельной или овощной сушилки и других предприятий, при условии применения в них механических двигателей или наемного труда.

б) Если члены двора занимаются скупкой с целью перепродажи, торговлей или ростовщичеством.

в) Систематическое применение в сельском хозяйстве или промысле наемного труда при наличии в хозяйстве собственной мужской рабочей силы, когда этот наем независимо от своего характера, в общей сложности составляет не менее 90 человеко-дней в году.

г) Наличие в хозяйстве водяной мельницы с двумя и более поставами, хотя бы и без применения наемного труда.

д) Наличие кожевенного производства, работающего на перекупном сырье, хотя бы и без применения наемного труда.

е) Систематическая эксплуатация на стороне сложных с.-х. машин (молотилок, жеек, сенокосилок), с помощью наемной рабочей силы.

ж) Эксплуатация тех же сложных с.-х. машин в виде промысла, хотя бы без участия наемной рабочей силы, за отработку, деньги или натуру, если получаемый чистый доход от эксплуатации машин в хозяйстве, составляет не менее 100 рублей в течение года.

з) Сдача в наем, постоянно или на сезон, отдельных оборудованных помещений под жилье, магазины или предприятия, если получаемая арендная плата (не включая сюда оплаты личных услуг и натуре) составляет не менее 100 рублей в год..

и) Наличие в хозяйстве владельцев или совладельцев торговых и промышленных предприятий, облагаемых промналогом.

л) Наличие дохода от подрядов, выполняемых с применением наемного труда и

м) Наличие дохода от всякого рода поставок коммерческого характера.

§ 31. Наличие в хозяйстве перечисленных в § 30 настоящего постановления признаков в предшествующем окладном году, дает право применять к нему индивидуальное обложение.

§ 32. К индивидуальному обложению не могут привлекаться те из хозяйств, предусмотренных § 30 настоящего постановления, в которых:

а) Облагаемый доход от всех источников (сельское хозяйство и неземледельческие заработки как облагаемые сельхоз налогом, так и облагаемые другими видами налогов), исчисленный на общих основаниях, не превышает 500 рублей.

б) Данный нетрудовой доход имел случайный характер и был незначителен по своим размерам при отсутствии других нетрудовых доходов.

в) Доход от работы на с.-х. машинах получен в порядке договоров с государственными, общественными и кооперативными организациями (контрактация с.-х. машин).

г) Применение постоянного наемного труда в количестве не более одного человека, вызванное отсутствием в семье трудоспособных мужчин (в хозяйствах вдов, сирот, красноармейцев, инвалидов), болезнью единственного трудоспособного мужчины или службой его на выборной должности.

д) Наемный труд в хозяйстве не носит производственного характера (например: наем няни, прислуги).

е) В сельском хозяйстве или промысле применяется наемный труд малолетних (мужского пола до 14 лет и женского до 16 лет) или престарелых (мужчин старше 60 лет, женщин старше 55 лет), в количестве не более одного человека.

§ 33. Сумма дохода от сельского хозяйства, определенная при обложении в индивидуальном порядке, не может превышать более чем на 75 проц. сумму этого дохода, исчисляемую по нормам.

Доходы от всякого рода неземледельческих заработков (кроме заработной платы и отхожих заработков по найму) при обложении в индивидуальном порядке, включаются в облагаемый доход хозяйства полностью.

Заработная плата и отхожие заработки по найму при обложении в индивидуальном порядке, включаются в облагаемый доход хозяйства в размерах 15 или 10 процентов.

§ 34. Предварительное составление списков хозяйств, облагаемых в индивидуальном порядке и предварительное определение размеров их дохода, производится сельскими учетно-налоговыми комиссиями.

Списки хозяйств, облагаемых в индивидуальном порядке, подлежат обсуждению сельских советов.

Окончательное утверждение списков таких хозяйств и определение размеров их дохода, производится районными налоговыми комиссиями, которые спрашивают плательщика о размере его дохода, а в необходимых случаях производят обследование хозяйства.

§ 35. Хозяйства, привлеченные к обложению сельхозналогом в индивидуальном порядке, лишаются льгот, предоставленных единоличным хозяйствам пунктами «а» и «б» ст. 44 п. пункт «а» ст. 45 Положения о сельхозналоге, хозяйства же, подходящие под признаки, указанные в параграфе 30 настоящего постановления, но по тем или иным основаниям фактически не привлеченные к индивидуальному обложению, а также хозяйства, арендующие пахотную землю сверх трудовой нормы, лишаются только льгот, предусмотренных п. п. «а» и «б» ст. 44 Положения о сельхозналоге.

§ 36. Середняцкие хозяйства ни в коем случае не должны привлекаться к обложению в индивидуальном порядке и не лишаются ни одной из предоставленных единоличным крестьянским хозяйствам Положением о сельхозналоге льгот, в том числе и предусмотренных пунктами «а» и «б» ст. 44 Положения о сельхозналоге.

IX. ОСВОБОЖДЕНИЕ ОТ НАЛОГА БЕДНОТЫ И ЛЬГОТЫ КОЛЛЕКТИВНЫМ ХОЗЯЙСТВАМ.

§ 37. Освободить от обложения единым сельско-хозяйственным налогом единоличные хозяйства, у которых сумма облагаемого дохода не превышает:

110 рублей при одном или двух едоках,

130 рублей при трех и четырех едоках,

140 рублей при пяти и более едоках.

Примечание:—Предоставить право районным налоговым комиссиям не применять указанный выше необлагаемый минимум дохода к тем хозяйствам, у которых имеются доходы, подлежащие обложению по закону о промысловом и подоходном налогах.

§ 38. Коллективные хозяйства не подлежат обложению сельхозналогом, если сумма их облагаемого дохода не превышает 30 рублей на едока.

§ 39. Общее число единоличных крестьянских хозяйств, подлежащих полному освобождению от сельхозналога, установить по округу в размере 35 проц.

§ 40. Из общего числа маломощных хозяйств, которые согласно предыдущего параграфа должны быть освобождены от налога, часть освобождается по необлагаемому минимуму (§ 37), а остальные, доход которых выше минимума, освобождаются районными, поселковыми и сельскими налоговыми комиссиями.

§ 41. Сельско-хозяйственным коммунам и артелям с облагаемым доходом на едока не свыше среднего по району дохода на едока по единоличным крестьянским хозяйствам, предоставляется скидка оклада налога в размере:

а) сельско-хозяйственным коммунам—60 проц,

б) сельско-хозяйственным артелям—40 проц.

С сельско-хозяйственных коммунал и артелей с доходом на едока свыше среднего по району дохода на едока по единоличным крестьянским хозяйствам, налог исчислять, исходя из указанного среднего дохода со скидкой с исчисленного таким образом оклада налога в размере:

а) для сельско-хозяйственных коммун—30 проц.

б) для сельско-хозяйственных артелей—25 проц.

§ 42. Товариществам всех видов, применяющим общественную обработку земли без наемных рабочих, предоставить следующие льготы: из дохода, исчисленного по т-ву исключать сумму, которая не делится между членами т-ва, а остается в т-ве, с остальной части дохода по т-ву делать скидку в размере 20 проц., а остаток распределять между членами т-ва и включать в облагаемый доход их единоличных хозяйств.

Х. ЛЬГОТЫ ЗА РАСШИРЕНИЕ ПОСЕВНЫХ ПЛОЩАДЕЙ И ПОДНЯТИЕ УРОЖАЙНОСТИ

§ 43. В целях поощрения расширения посевных площадей освободить от обложения сельхозналогом:

а) Весь прирост посевных площадей за 1929-30 и 1930-31 г. г. по сравнению с площадями, учтенными при обложении в 1928-29 году.

б) Залежные и целинные земли, в случае их распашки, в течение двух лет.

в) Неудобные земли, в случае их мелиорации, а также земли, искусственно-увлажненные и обвалованные, не входившие ранее в состав облагаемой площади в течение трех лет после окончания на них мелиоративных работ, производимых за счет землепользователей и

г) Земли, на которых в году, предшествовавшем окладному, производилась раскорчевка вырубленных ранее сплошных лесных участков под посев или сенокос в течение одного года.

§ 44. В целях поощрения мер, повышающих урожайность:

а) Установить скидку с начисленного сельхозналога в размере 5—10 проц. хозяйствам, осуществляющим на деле одно или несколько простейших мероприятий по поднятию урожайности, предусмотренных особым постановлением окрисполкома от 30 марта 1929 года. № 168/1

б) Освободить полностью от обложения доходы от заложенных единоличными коллективными хозяйствами опытных участков с новыми культурами или новыми усовершенствованными приемами обработки земли в размере до половины десятины.

в) Для хозяйств, ведущих многопольный севооборот, понизить на 15 проц. установленную для данной местности норму доходности десятины посева.

г) Освободить от обложения сельхозналогом площади, занятые семенниками сеяных трав.

д) Освободить от обложения сельхозналогом в течение 1929-30, 1930-31 и 1931-32 окладных годов доходы от кустарной разработки фосфоритов и известняков.

ХІ. ПРОЧИЕ ЛЬГОТЫ ПО НАЛОГУ.

§ 45. Льготы единоличным и коллективным хозяйствам, предусмотренные Положением о едином сельско-хозяйственном налоге (красноармейцам, переселенцам, расселенцам, пострадавшим от стихийных бедствий, посевам кво и т. п.), предоставляются в порядке и на основаниях, указанных в Положении о едином сельско-хозяйственном налоге.

ХІІ. СРОКИ УПЛАТЫ НАЛОГА.

§ 46. Установить нижеследующие сроки уплаты сельхозналога по всем районам округа:

1-й срок к 1 октября 1929 г. 30 проц. годового оклада,

2-й срок к 15 декабря 1929 г. 50 проц. годового оклада.

3-й срок к 1 февраля 1930 года остальные 20 проц. годового оклада.

Для хозяйств, облагаемых в индивидуальном порядке, установить следующие сроки уплаты налога: 1 октября 1929 г.—50 проц. годового оклада и 1 декабря 1929 г. остальные 50 проц. налога.

ХІІІ. ПОРЯДОК И СРОК ПОДАЧИ И РАССМОТРЕНИЯ ХОДАТАЙСТВ И ЖАЛОБ.

§ 47. Все ходатайства и жалобы единоличных плательщиков подаются в поселковые и сельские советы, которые передают их на рассмотрение поселковых и сельских налоговых комиссий или сельских учетно-налоговых комиссий, последние по рассмотрении представляют ходатайства и жалобы в райисполкомы для рассмотрения в районных налоговых комиссиях.

Примечание: Коллективные и общественные организации ходатайства и жалобы подают в райисполкомы.

§ 48. Сроки возбуждения ходатайств и подачи жалоб устанавливаются следующие:

а) Жалобы на неправильный учет источников дохода и числа едоков, на исчисление сумм дохода и окладом налога, равно ходатайства о предоставлении льгот,

кроме льгот по стихийным бедствиям и семьям красноармейцев осеннего призыва должны быть поданы не позднее месячного срока со дня вручения плательщику окладного листа;

б) ходатайства о предоставлении льгот по стихийному бедствию должны быть поданы в месячный срок, со времени стихийного бедствия;

в) жалобы на неправильные действия должностных лиц в том числе на членов налоговых комиссий, подаются в течение всего окладного года.

§ 49. Подача ходатайств или жалоб не приостанавливает уплаты налога в установленные сроки.

XIV. ОТВЕТСТВЕННОСТЬ ЗА ВЫПОЛНЕНИЕ ПОЛОЖЕНИЯ О СЕЛЬХОЗНАЛОГЕ И НАСТОЯЩЕГО ПОСТАНОВЛЕНИЯ.

§ 50. Ответственность за правильность, полноту и своевременность учета источников облагаемого сельхозналогом дохода и едоков в каждом хозяйстве, за правильность и своевременность начисления сумм облагаемого дохода и окладов налога, а также за своевременное и полное взимание налога, возлагается на райисполкомы и сельсоветы.

§ 51. Обязать все районные исполнительные комитеты приступить к организации и проведению ученой кампании с тем, чтобы она была начата поселковыми и сельскими советами по окончании главного сева яровых и закончена к 25 июня 1929 года и иметь неослабное наблюдение за правильным и бесперебойным ее ходом и исчерпывающим выявлением всех объектов обложения, а также доходов от неземледельческих заработков.

§ 52. Обязать районные исполнительные комитеты принять энергичные меры по борьбе с укрыванием источников дохода и всех злостных укрывателей приложить к ответственности, в порядке ст. 82 Положения о едином сельско-хозяйственном налоге от 20 февраля 1929 года.

§ 53. Издание инструкций и правил по применению настоящего постановления возложить на окружной финансовый отдел.

Председатель Свердловского Окружного Исполнительного Комитета А. ПАРАМОНОВ.

Секретарь Окружного Исполнительного Комитета Ф. СТРИГАНОВ.

Ответственный редактор Г. Овсянников.

Наименование статей	С у м м а		Наименование статей	С у м м а	
	Частная	Общая		Частная	Общая
1. Имущество:			1. Капиталы:		
1. Здания и сооружения	97693 22	—	1. Уставный капитал	90937 24	—
2. Оборуд. маш. инстр.	27576 88	—	2. Резервный »	—	—
3. Хозяйственный инвентарь	2565 74	—	3. Амортизационный	2781 49	93718 73
4. Транспорт	—	127835 84	2. Фонды и резервы:		
5. Имущество фонда улучш. быта рабочих	—	—	1. Фонд улучш. быта работающих	—	—
2. Заласное оборудование	—	—	а) в имуществе	—	—
3. Неокончен. постройки и капит. ремонт	—	—	б) в суды на жилищное строительство	—	—
4. Материалы:			в свободный остаток	—	—
1. Основные и сырье	2536 15	—	2. Специальные фонды	—	—
2. Топливо	2506 95	—	3. Резерв по сомнительным долгам	—	—
3. Вспомогательные	427 64	—	4. » на снижение цен	—	—
4. Ремонт, строит.	43 55	—	5. » гарантийный	—	—
5. В пути	—	5514 29	3. Займы и кредиты:		
6. Незаконченные заготовки	—	—	1. Специальные счета	—	—
7. Полуфабрикаты	—	3488 03	2. Банки по срочным судам	—	—
8. Товары и готовые изделия	—	6561 73	3. ККФ по судам и дотациям	—	—
9. Денежные средства	—	6125 74	4. Суды из ОДК и Промфонда	—	—
10. Ценные и процентные бумаги	—	82 50	4. Обязательства по бланкочадписат.	—	—
11. Паи и акции двух предприятий	—	100 —	1. Бланки по учету	—	—
12. В к л а д ы:			2. Ра н ы е л и с т а по бланкочадпис.	—	—
В ОДК Промбанка	—	—	5. Векселя выданные	—	4823 00
В суды на жилищное строительство	—	—	6. К р е д и т о р ы:		
13. Векселя и документы к получению	—	—	1. Рабочие и служащие	1672 79	—
1. Векселя в портфеле	—	—	2. » оставшие	5196 32	—
2. » в учете и бланк.	—	—	3. Покупатели	5742 34	—
3. » протестованные	—	—	4. Неоплаченные налоги, сборы и обязательные взносы	—	—
4. Налож. плат. и докум. под.	—	133 58	5. Прочие кредиторы	—	—
А) Подотчетные суммы	—	—	7. Доходы будущего года	7890 57	20502 02
1. Рабочие и служащие	—	—	8. Увеличение уставного капитала	—	—
2. Покупатели	2012 56	—	9. П р и б ы л ы:		
3. Поставщики	147 —	—	1. До отчетного года	—	—
4. Прочие дебиторы	6712 43	8871 99	2. За отчетный год	—	13908 18
5. Сомнительные должники	—	—			
15. Расходы прошлых лет (разн.)	—	6000 —			
16. Уменьшение уставного капитала	—	—			
17. У б ы т к и:					
1. До отчетного года	—	—			
2. За отчетный год	—	—			
	—	164713 70			164713 70
Б А Л А Н С			Б А Л А Н С		

С Ч Е Т А Б А Л А Н С О В Ы Е

1. Имущество взятое в аренду	—	—	Арендодатели	—	—
2. Товары принятые на комиссию	—	—	Комитеты	—	—
3. Материалы принятые в переработку	—	—	Заказчики по матер. пр. в перераб.	—	—
4. Векселя принятые в обеспечение	—	—	Векселедатели по обеспечению	—	—
5. Векселедержатели по обеспечению	—	—	Векселя выданные в обеспечение	—	—
6. Ценности принятые в обеспеч. залога	—	—	Залогодатели	—	—
Итого за балансом	—	—	Итого за балансом	—	—

ВНЕБАЛАНСОВЫЕ СТАТЬИ

Земля количество 45 гектаров
Л е с

Управляющий Райпрокомбинатом Манюков.

Бухгалтер Витомсков.

Настоящий баланс рассмотрен Окрпромогделом, утвержден Президиумом Райисполкома 30 января 1929 г., прот. № 91/4 и огч. Финансовым Отделением ЦЭУ Окрпромогдела разрешается к опубликованию.
Главн. Бухгалтер Окрпромогдела (Подпись).

ДЕБЕТ

Обще-административные расходы	5355	39
Торговые расходы	520	61
Проценты	257	32
Отчисления в резерв на снижение цен	—	—
Убытки от безнадежных долгов	159	84
Разные убытки и расходы	13908	18
Прибыль (сальдо за отчетный год)	—	—
И т о г о	20201	34

Распределение прибыли

Прибыль за 1927-28 год:

Уплачено подох. налога 10 %
В фонд нужд проф. технич. образ. 3 %
Подлежат распределению:

На покрытие убытков
В фонд улучш. быта рабочих 10 %
В резервный капитал 10 %
Капитал долгосрочного кредита 10 %
В капитал расширен. предприят. 25 %
В районный бюджет 45 %

КРЕДИТ

Прибыль от реализации	13290	12
Проценты полученные	—	—
Разные доходы	6911	22
Убыток (сальдо за отчетный год)	—	—
И т о г о	20201	34

1. Убыток оставлен на балансе

**ОТКРЫТА ПОДПИСКА НА 1929 ГОД
НА ЕЖЕМЕСЯЧНЫЙ ПОЛИТИКО-ЭКОНОМИЧЕСКИЙ
ЖУРНАЛ УРАЛСОВЕТА**



„ХОЗЯЙСТВО УРАЛА“

У ГОД ИЗДАНИЯ.

Ответственный редактор **Л. Е. Гольдич.**

Научный редактор **Ф. М. Казанский.**

„Хозяйство Урала“ ставит себе задачей помещение руководящих статей по всем отраслям хозяйства Урала

„Хозяйство Урала“ дает обзоры и конъюнктурные сводки по промышленности, сельскому хозяйству, торговле, финансам и проч.

„Хозяйство Урала“ обращает особое внимание на задачи и вопросы окружного хозяйства (отдел «На местах»)

„Хозяйство Урала“ освещает состояние и развитие естественно-производительных сил края

„Хозяйство Урала“ является незаменимым пособием каждого хозяйственника, профессионального работника, просвещенца, краеведа.

ПОДПИСНАЯ ЦЕНА: на 12 месяцев — 12 рублей
на 6 месяцев — 7 рублей.

Подписка принимается во всех почтовых отделениях и в конторе Редакции.

АДРЕС РЕДАЦИИ: г. Свердловск, Пушкинская ул., № 15. Тел. № 2-32.

ОТКРЫТА ПОДПИСКА НА 1929 ГОД ЕЖЕМЕСЯЧНЫЙ ПОПУЛЯРНО-НАУЧНЫЙ Ж У Р Н А Л
„СЕЛЬСКОЕ И ЛЕСНОЕ ХОЗЯЙСТВО“

(Год издания 10-й).

Под редакцией: И. Ф. СОРОКИНА, С. И. ЗАЙЦЕВА, И. П. СТЕПАНОВА, Б. Н. ДУБЕЛЬТА.

ПОДПИСНАЯ ЦЕНА: на год—5 руб., на полгода—2 руб. 55 коп., на 3 мес.—1 руб. 35 коп.

Для годовых подписчиков при доплате 50 коп. при первом же номере высылается „Справочная книга земледельца“, издание 3-е, стоящая в отдельной продаже 2 руб., и при доплате 3 руб. 75 коп.—Юбилейное собрание сочинений проф. А. Г. Дояренко в 2-х томах, стоящее в отдельной продаже 6 руб. 75 коп.

ЕЖЕМЕСЯЧНЫЙ ПОПУЛЯРНЫЙ ЖУРНАЛ

„САДОВОДСТВО И ОГОРОДНИЧЕСТВО“

Под редакцией: С. И. ЗАЙЦЕВА, проф. С. М. РЫТОВА, директора Тимирязевской семенной контрольной станции И. П. ПАВЛОВА и Б. Н. ДУБЕЛЬТА.

Цель журнала — дать практические сведения в понятном изложении по садоводству, огородничеству и цветоводству, а также по вопросам коллективизации и кооперации указанных отраслей хозяйства. В отделе «Почтовый ящик» всем подписчикам будут даваться бесплатные ответы на запросы.

ПОДПИСНАЯ ЦЕНА: на год—3 р., на 1/2 года—1 р. 55 коп., на 3 мес.—85 коп. Для годовых подписчиков при доплате 50 к. немедленно высылаются „Справочная книга земледельца“, 3-е изд. В книге — 40 статей лучших современных специалистов-практиков по полеводству, садоводству, огородничеству и пр. отраслям с.-х. и свыше 300 стр. большого формата с многочисленными иллюстрациями.

КАТАЛОГ ИЗДАТЕЛЬСТВА высылается за 5-коп. марку.

А ДРЕС: МОСКВА, 6, Садовая-Триумфальная, 10, ИЗДАТЕЛЬСТВО МОСКОВСКОГО ЗЕМЕЛЬНОГО ОТДЕЛА.



Страницы
утрачены