Пролетарии всех стран, соединяйтесь!

СВЕРДЛОВСКИЙ СТРОИТЕЛЬ

ОРГАН УПРАВЛЕНИЯ СВЕРДЛОВСКГОРСТРОЯ И ОБКОМА ПРОФСОЮЗА РАБОЧИХ СТРОИТЕЛЬСТВА И ПРОМЫШЛЕННОСТИ СТРОИТЕЛЬНЫХ МАТЕРИАЛОВ

№ 36 (2003). | СУББОТА, 11 МАЯ 1963 года. | XXI год издания | Цена 1 коп.

План новой техники и его реализация

Е. ВОРОШИЛИН, главный инженер Свердловскгорстроя.

План новой техники управления Свердловскгорстрой на 1963 год имеет пять разделов. Раздел механизации и автоматизации производственных процессов и внедрения передовой технологии предусматривает два задания по механизации разгрузки и транспортировки цемента и два задания по автоматизации процессов термовлажностной обработки изделий в пропарочных камерах и автоклавах. Осуществление их намечается на второй, третий и четвертый кварталы. Однако следует отметить, что выполнение указанных заданий может сорваться из-за того, что для этих работ не получено необходимое оборудование. Именно поэтому отделу главного механика Свердловскгорстроя нужно добиться в главке выделения необходимого оборудования, чтобы уже во втором квартале начать выполнение работ.

В разделе «Развитие и внедрение прогрессивных видов и методов строительства» установлены пять заданий. Важнейшим из них является строительство жилых и культурно-бытовых объектов из панелей и блоков с полной сборностью несущих и ограждающих конструкций.

На год это задание установлено в объеме 20,3 млн. рублей, по вводу предусматривается сдача в эксплуатацию 136 тысяч квадратных метров панельных домов.

Здесь необходимо сказать, что задание по вводу в эксплуатацию установлено нам нереальное. Во-первых, Свердловскгорстрой пока не располагает необходимыми мощностями для выпуска изделий для панельного строительства. Завод крупнопанельного домостроения пока может обеспечить лишь строительство 115 тысяч квадратных метров жилья. С другой стороны, наши заказчики предусмотрели в своих планах ввод в эксплуатацию в текущем году лишь 103 тысяч квадратных метров жилья в крупнопанельном исполнении. Очевидно, главк учтет это и изменит нам план ввода панельных домов, с тем, чтобы он был реален.

Одновременно Свердловскгорстрой принимает меры для увеличения объема панельного строительства. Для этого Уральскому промстройпроекту поручено разработать техническую документацию по увеличению мощностей завода КПД. Будет документация — приступим к строительным работам. Трест Стройдеталь № 70 вместе с тем разместил заказы на изготовление доборных изделий для панельных домов на других заводах сборного железобетона и заканчивает изготовление части форм, нужных для увеличения выпуска изделий домов серии 1-468, с тем, чтобы была возможность ежемесячно монтировать восемь таких домов.

Нижне-Исетский завод металлических конструкций обязан был помочь нам в изготовлении форм. Но, к сожалению, руководители завода и треста Уралстальконструкция не выполняют этого обязательства, хотя речь идет здесь о решении бюро горкома КПСС.

За первый квартал текущего года тресты Свердловскгорстроя ввели в эксплуатацию 22,86 тысячи квадратных метров жилья в панельных домах и выполнили план. Выполнен план и по освоению средств на крупноблочном и панельном строительстве. Вместе с тем, графики монтажа панельных домов срываются. Мы отстаем от намеченных темпов. За минувшие четыре месяца ежемесячно монтировалось в среднем пять домов серий «С» и 1-468, хотя планировали монтировать семь. В значительной мере срыв произошел из-за плохой работы завода имени Ленинского комсомола. Но и в работе предприятий треста Стройдеталь № 70 также много срывов, особенно по заводу КПД.

Оперативно - диспетчерскому и производственному отделам управления необходимо усилить контроль за панельным и блочным строительством.

Какие же пути намечаются по дальнейшему усовершенствованию панельного строительства?

В домах, которые мы строим, в настоящее время недостаточно индустриально выполняются полы, санузлы и крыши.

Рационализаторы 33 треста разработали конструкцию щитового пола из шпунтованной доски размером на комнату. В прошлом году он был внедрен в производство. Нынче мы расширим этот опыт. Но основным решением по индустриализации устройства полов будет использование гипсобетонных панелей, изготовляемых на прокатном стане Свердловского гипсового завода из водостойкого гипса. Гипсовый завод в мае—августе должен изготовить 10 тысяч квадратных метров таких панелей, а затем увеличивать их выпуск, с тем, чтобы уже в будущем году основной объем работ по устройству полов был индустриализирован. Покрытие этих полов предусматривается из релина, перхлорвиниловой плитки, линолеума и поливенилоцитатной эмульсии.

В текущем году мы получим с Калибровского завода 1700 санитарно-технических кабин. Кроме того, Свердловскгорстрой вместе с Уралсантехмонтажом должен во втором полугодии организовать производство санитарно-технических кабин из прокатных гипсобетонных перегородок. Параллельно с этим мы заключили договор с НИИОМТП на разработку машины для изготовления объемных санкабин из гипса и разработку технологии изготовления этих кабин с тем, чтобы запроектировать и построить в Свердловске цех по производству санкабин на весь объем жилищного строительства. Разрабатывается также проект оснастки и технология изготовления объемных элементов лестничных клеток.

Вместо применяемой сейчас на панельных домах крыши с деревянными стропилами или крыши с микрочердаком и плитами ПКЖ Свердловскгорстрой вместе с НИИСом разработал проект крыши с микрочердаком, значительно сокращающий и трудовые затраты и стоимость. По этому проекту предусматривается устройство чердачного перекрытия из панелей из ячеистого бетона и кровли из тонкостенных железобетонных плит. Задержка с внедрением этого типа крыши происходит по вине завода имени Ленинского комсомола, который не организовал производство панелей чердачного перекрытия. Очевидно, Главсредуралстрой, в распоряжение которого недавно передан этот завод, поможет ускорить работу.

В текущем году мы должны резко поднять уровень заводской готовности изделий для крупнопанельных домов, чтобы

(Окончание на 2-й стр.)

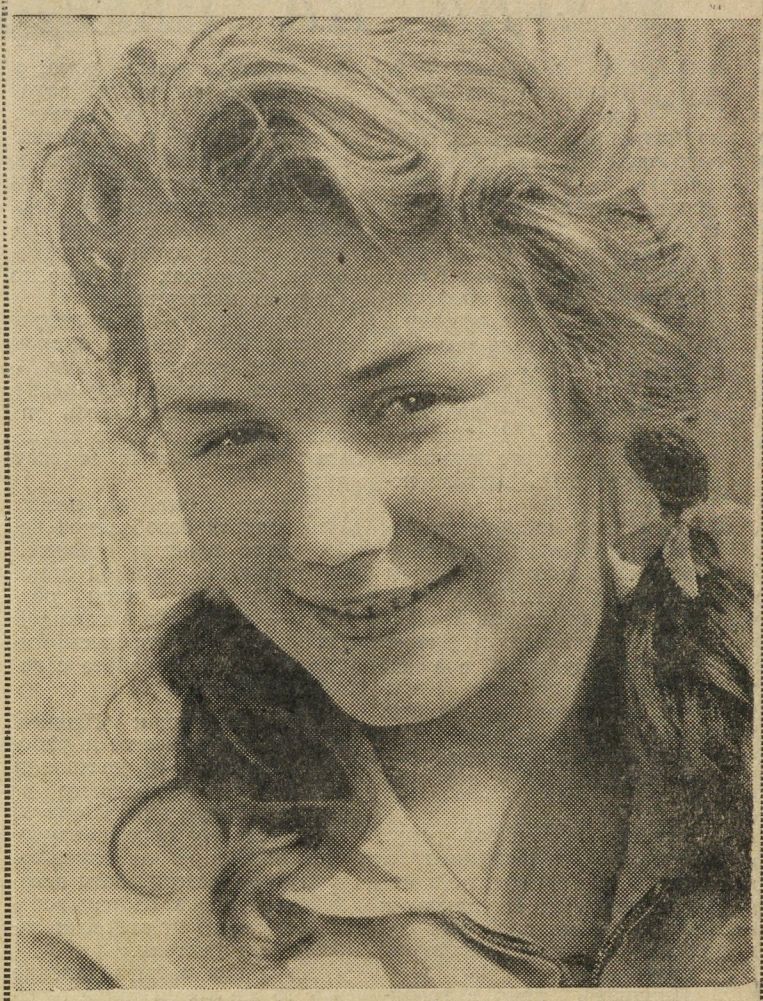

Тамара Долганова пока не строитель. Здесь она на практике, а постоянное «место работы» — строительное училище.

Успешно проходит практику Тамара в 16 строительном управлении. Пройдет немного времени и, возможно, она вернется в этот коллектив полноправным строителем.

Рабкоровский рейд

РЕЗЕРВЫ ПОД СПУДОМ

2

ЗДЕСЬ же, на строительстве домов по улице Гурзуфской, трудится коллектив отделочников пятого управления.

Когда мы пришли в бригаду маляров Е. Марьенкиной, там проходило бригадное собрание.

Маляры высказали немало претензий. В частности, их плохо снабжают необходимыми материалами, несвоевременно предоставляется фронт работ.

— Вот закончим покраску этого подъезда, а чем будем потом заниматься — неизвестно,— сказала бригадир Е. Марьенкина.

Конечно, при таком положении не может быть и речи о каких-то резервах.

Ничего вразумительного не мог сказать и мастер М. Тютин.

— Знаю, что проходит городской смотр резервов, а вот предложения... кажется есть...

Однако, в каких бы бригадах мы в этот день ни побывали, конкретных предложений нигде не оказалось.

Члены бригады штукатуров Р. Горохова очень смутно представляют себе цель смотра резервов, так как на общем участковом собрании, где речь шла о резервах производства, они не были.

— Слышали о каком-то смотре, а что он из себя представляет, не имеем понятия, — заявила штукатур Н. Пономарева.

А вот в другой бригаде штукатуров, возглавляет которую А. Неноженко, даже совсем не знают, что на всех предприятиях уже около трех месяцев проводится общегородской смотр резервов производства.

— Смотр? — удивленно переспрашивают члены бригады Т. Мосунова и Т. Карпова. — Впервые об этом слышим...

— Неважно у нас с резервами, — откровенно признается мастер З. Татасьян.

В самом деле, на участке работает свыше двухсот человек, а предложений пока еще нет.

— Было несколько предложений, но сейчас они оформляются в управлении, — сказал нам начальник участка А. Черданцев.

Допустим, что это так, но разве нельзя завести специальный журнал для предложений? Кстати, такой журнал есть в первом управлении у строителей, с которыми отделстроевцы работают рядом.

Можно и нужно, только этим, по всей вероятности, никто не хочет заниматься. Вся работа по выявлению резервов пущена в пятом управлении на самотек. А заняться этим вопросом стоит. И как следует!

Н. МАЗИН,
Ю. ЛАНСКИХ, плотники;
В. ФЕДОРОВ.

Итоги работы за апрель 1963 года

Наименование трестов	Выполнение плана		Производительность труда
	по генподряду	собственными силами	
Трест № 33	103,8	95,5	97,9
Трест № 89	105,2	99,2	91,6
Южгорстрой	102,0	96,7	93,1
Трест Жилстрой	93,0	89,1	93,3
Трест Уралтрансспецстрой	—	100,0	100,3
Управление механизации № 1	—	100,0	90,5
По Свердловскгорстрою	101,7	96,8	95,2
Трест Стройдеталь № 70	101,0 (вал. прод.)	—	100,3
Уралмашстрой	101,2	91,7	111,0

Для медиков

Строители 15 управления сдали общежитие для медиков в 21 квартале поселка Вторчермет. Это большое пятиэтажное здание общей площадью 2019 квадратных метров, в нижнем этаже которого разместится плодоовощной магазин.

ВСЕГДА НА ПЕРЕДНЕМ КРАЕ

ШЕЛ яростный бой. Несколько раз немцы бросались в атаку, но шквал минометного огня вынуждал их отходить. Озлобленный неудачей, враг усилил артиллерийский обстрел.

Командир минометного расчета, где наводчиком был Владимир Шорин, приказал сменить огневую позицию. Задача осложнилась тем, что участок, через который предстояло перебросить 120-миллиметровый миномет, простреливался. Но приказ есть приказ, от его выполнения может быть зависит исход боя.

Натягивая до предела постромки и скользя по застывшему льду, лошади с трудом тащили миномет. Когда были почти у цели, рядом раздался взрыв. Брызнул дождь осколков, рухнули сраженные наповал лошади. Охнул и неловко повалился на бок молодой безусый боец.

Отлетевший осколок попал Владимиру в подбородок.

Кое-как перевязав рану, он вместе с оставшимися в живых стал приводить в порядок миномет. И только к вечеру, когда враг был отброшен, Шорина отправили в медсанбат.

Пришлось лечь в госпиталь. По-весеннему теплыми вечерами Владимир выходил на улицу и тоскливо глядел на изуродованные дома, а иногда, не выдержав, заходил в какое-нибудь здание. Подолгу стоял у разбитых кирпичных стен, растирал в огрубевших ладонях засохшие кусочки раствора. Ему казалось, что вот сейчас появятся вдруг люди в брезентовых фартуках и дробно застучат мастерки...

Когда это было? В непрерывных боях, когда смерть ежечасно смотрит в глаза, теряется всякое ощущение времени. Словно сквозь далекий сон проступают воспоминания спокойных мирных дней.

Вот он стоит на лесах. Над головой безоблачное небо, ветер приятно освежает разгоряченное работой лицо.

— Раствор ложи ровнее, — поучает его пожилой рабочий. — Не торопись, быстрота в нашей работе с годами приходит.

Это каменщик Пешков, старый потомственный рабочий. Именно он наставлял только что пришедшего на стройку Владимира Шорина, прививал ему первые трудовые навыки. И не случайно в трудные минуты боец гвардейского полка Шорин вспоминал своего по-отечески заботливого учителя.

Да и как забыть далекие и в то же время такие близкие картины стройки. Сколько красивых новых зданий, в которых вложена частица и его труда, появилось в ставшем для него родным городе Свердловске. Огромные корпуса Уралмашзавода, здание школы, жилые дома, да разве все перечислишь.

Война... Короткое страшное слово.

Владимиру почему-то глубоко врезался в память этот день. Суровые лица, тревожные гудки отправляющихся на фронт эшелонов.

И вот Владимир снова в строю. Он уже в звании сержанта, командир отделения. Немецкие группировки сосредоточились в низине. Уже стемнело, когда враг начал артподготовку. Снаряд угодил в 45-миллиметровую пушку, расчетом которой командовал Шорин. Прицел оказался разбитым. Ранило заряжающего.

В это время немцы пошли в атаку. Засучив рукава гимнастерки и прижав к груди автоматы, они строевым шагом двигались к нашим позициям.

— Огонь! — крикнул командир батареи Юсупов. Но пушка безмолствовала. Молодые необстрелянные бойцы отделения растерялись и уже приготовились к бегству. Тогда к пушке бросился сержант Шорин и открыл огонь без прицельного устройства. Ряды врагов смешались. Опасный момент был ликвидирован.

Много раз Владимиру Никитовичу Шорину приходилось попадать в такие конфликты. Но, видимо, не суждено было солдату Шорину умереть от немецких пуль.

Много дорог исходил Владимир Никитович, во многих местах побывал. За разгром крупной немецкой группировки около венгерского озера Болотон его в числе других отличившихся бойцов наградили медалью «За отвагу». Он участвовал в освобождении румынских городов, прошел с боями Чехословакию.

...Вот и наступил этот долгожданный день. Его стосковавшиеся по труду руки снова держат мастерок. Как приятно ощущать в ладонях

его гладкую ручку. Радостно сознавать, что своим трудом ты будешь ковать победу на мирном фронте, приносить людям счастье. Ведь ты строитель — человек самой мирной профессии на земле.

С того времени прошло много лет. Теперь бывшему солдату Владимиру Никитовичу Шорину уже за пятьдесят. Годы сделали свое дело. Владимир Никитович постарел, в волосах пробрызнула седина. Но память до сих пор свежо хранит это послевоенное возвращение к мирному труду. Радость созидания сохранилась у него на всю жизнь.

Сейчас, пожалуй, трудно перечислить все здания, построенные руками этого замечательного человека, человека рабочей души.

Бригадир каменщиков Стройтреста № 33 Владимир Никитович Шорин по праву носит звание заслуженного строителя РСФСР.

Как и в те далекие военные годы, бывший солдат всегда на переднем крае.

В. ДВОРЯНОВ.

План новой техники и его реализация

(Окончание. Нач. на 1-й стр.)

резко сократить объем отделочных работ на строительных площадках. Особенно большую работу в этом направлении должны проделать коллективы заводов имени Ленинского комсомола и КПД.

В четвертом квартале предполагается осуществить переход от сварных стыков панельных домов на новые стыки. Введение нового типа стыков значительно повысит долговечность панельного дома.

Вместе с институтом Горстройпроект мы работаем над совершенствованием и других конструкций дома серии 1-468.

Полносборное строительство культурно-бытовых объектов пока у нас в зачаточном состоянии. В прошлом году трест Южгорстрой построил панельный детский комбинат на 140 мест. Нынче предстоит сдать три аналогичных комбината и одну школу. Подготавливается документация и на строительство общественного центра — комплекса зданий, содержащих кинозал, клубные комнаты, магазины и мастерские бытового обслуживания.

Однако строительство полносборных детских комбинатов и школы задерживается из-за того, что облпроект до сих пор не выдал проектную документацию.

Задание по строительству полносборных промышленных зданий и сооружений в текущем году значительно ниже задания по жилищному строительству. За первый квартал оно несколько перевыполнено.

Полносборными строятся в текущем году корпуса на заводе резиновых технических изделий и на заводе пластмасс, цех тяжелой химической аппаратуры на Уралхиммашзаводе и другие.

Следует отметить, что установленный план полносборного промышленного строительства полностью обеспечивается мощностями предприятий, изготовляющих конструкции. Напротив, запланированные объемы строительства явно малы. Об этом можно судить хотя бы по тому, что объем полносборного строительства жилищ по плану составляет у нас 68,3 процента от общего объема, а объем полносборного промышленного строительства — лишь 20 процентов.

Чтобы дальше индустриализировать промышленное строительство, необходимо создать производственную базу. Тем не менее главк в этом году не выделил средств и оборудования даже для окончания строительства полигона крупноразмерных конструкций.

Увеличивая объемы полносборного строительства, мы должны работать и над совершенствованием технологии возведения зданий. К сожалению, в этом мы не двигаемся вперед. Единственным шагом является осуществление панельного и блочного строительства жилых домов потоком по заранее разработанным графикам. Что же касается обязательной технологии строительства панельного дома, то она, к сожалению, не выполняется. Разработанная циклограмма монтажа домов серии 1-468 не выдерживается. Хуже того, часто не применяются монтажные приспособления. Технический и оперативно-диспетчерский отделы Свердловскгорстроя должны немедленно взяться за это дело по-настоящему.

Выпуск деталей для домов серии 1-468 в основном налажен и сейчас все внимание нужно уделить отработке технологии строительства. Мешают в этом и трудности снабжения. Из-за этого оказывается невозможным поставлять детали пола во время монтажа домов — обеспечение шпунтовкой никуда негодное.

Серьезные задания были установлены нашему коллективу планом внедрения новой техники в области механизации наиболее тяжелых и трудоемких работ. По большинству пунктов эти планы в первом квартале перевыполнены. Однако на один процент недовыполнено задание по комплексной механизации земляных работ и на три процента по механизации погрузки и разгрузки инертных материалов. Несколько отстали мы в механизации штукатурных и малярных работ. Между тем, эти виды работ и сейчас являются узким местом на строительстве. Если монтаж зданий у нас ведется сравнительно быстро, то отделочные работы затягиваются.

Сейчас проводится работа по усилению механизации отделочных работ, внедряется целый ряд приспособлений. Техническому отделу и отделу главного механика Свердловскгорстроя необходимо разработать в ближайшие дни обязательную технологию отделочных работ и в первую очередь для панельного строительства, с тем, чтобы в дальнейшем внедрить эту технологию и на крупноблочных домах.

Очень важно продолжать работу по дальнейшему повышению заводской готовности деталей, чтобы до минимума сократить их доводку на строительных площадках.

Несколько слов хочется сказать об использовании техники. Показатели у нас хоть и хорошие, но имеется очень много случаев плохого использования машин и, в частности, башенных кранов из-за неорганизованности. В первом квартале, например, 39 башенных кранов у нас работало только в одну смену. В своем большинстве это краны, занятые на промышленном строительстве. Вот вам и неиспользованные резервы, которые должны быть взяты на повышение производительности труда.

Таково положение с выполнением плана новой техники. Инженерно-техническим работникам, всему коллективу Свердловскгорстроя потребуется приложить немало сил и энергии, чтобы этот план был успешно выполнен, чтобы были перекрыты его задания, а это послужит значительному росту производительности труда и всех других экономических показателей нашей работы.

НАМ ОТВЕЧАЮТ

«О РАБОЧИХ ЗАБОТЯТСЯ ПЛОХО» — так называлась заметка, напечатанная в нашей газете № 32 за 24 апреля.

Старший инженер по технике безопасности управления Свердловскгорстрой тов. Кутьин сообщил, что изложенные в газете недостатки действительно имели место. После опубликования статьи руководители треста № 89 приняли меры. В настоящее время указанные недостатки устранены.

«СТРОИТЬ МОЖНО БЫСТРЕЕ» — так называлось письмо, напечатанное 20 апреля в нашей газете № 31. Исполняющий обязанности начальника 14 стройуправления тов. Кушнарев сообщил, что факты, изложенные в письме, имели место. Приняты меры. Перекрытие укомплектовано. Бригада каменщиков работает нормально.

«ПОСТАВКИ СРЫВАЮТСЯ». Отвечая на озаглавленную так заметку, помещенную в газете № 32, управляющий трестом Стройдеталь № 70 тов. Давыдов сообщил, что стропила и детали подвесного потолка, а также 40-миллиметровая доска на строительство школы по ул. Гурзуфской выданы.

«НА ВЫВОЗКЕ ЩЕБНЯ — ПРОСТОЙ». Заместитель начальника управления Стройиндустрии Главсредуралстроя тов. Озерский в ответ на озаглавленную так заметку, которая была помещена в нашей газете 17 апреля, сообщил:

Задержка автотранспорта при погрузке щебня на Шарташском щебеночном карьере действительно была вызвана недостатком погрузочных средств. В настоящее время для устранения отмеченных в корреспонденции недостатков принимаются меры. Карьеру выделен тракторный погрузчик, который уже работает. Решается вопрос о централизации погрузочных работ в карьере посредством передачи этих работ управлению механизации № 1 Свердловскгорстроя. С этой целью составлен график среднесуточной погрузки из расчета трехсменной работы.

Проезды на карьере полностью расчищены.

«НА СТРОИТЕЛЬСТВЕ КИНОТЕАТРА «КОСМОС». В ответ на корреспонденцию, напечатанную под таким заголовком в нашей газете № 28, главный инженер треста № 89 тов. Казанцев сообщил, что корреспонденция рассмотрена в коллективе девятого управления. Факты задержки работ из-за плохой поставки закладных деталей и других изделий предприятиями треста Стройдеталь № 70 имели место. Сроки поставок были сорваны. Главный инженер ремонтно-механического завода тов. Александров дал заверение о форсировании работ по изготовлению закладки деталей.

Отклики, реплики, предложения

Пора решить затянувшийся вопрос

В середине апреля в «Свердловском строителе» было напечатано письмо «Красный уголок или рабочий кабинет?». На мой взгляд, действительно, размещение филиала центральной лаборатории по испытанию строительных материалов в помещении деревообрабатывающего завода не вызывается сейчас никакой производственной необходимостью. Занятые под лабораторию помещения крайне необходимы для улучшения бытовых условий рабочих и инженерно-технических работников завода. Руководители треста уже обращались по этому поводу в Свердловскгорстрой, но не получили поддержки, хотя на решении вопроса настаивают и работники областного комитета профсоюза.

Мы считаем, что есть возможность разместить лабораторию в свободном помещении бывшей конторы завода КПД. Тем более, что на первом этаже этого помещения уже размещена заводская лаборатория.

Я считаю, что необходимо, наконец, решить этот вопрос и, конечно, ни в коей мере не ущемлять работу лаборатории.

Д. ДАВЫДОВ,
управляющий трестом Стройдеталь № 70.

ОТ РЕДАКЦИИ: Редакция считает, что заместитель начальника Свердловскгорстроя тов. Павлов разберется, наконец, в создавшемся положении и примет необходимое решение.

СВЕРДЛОВСКИЙ СТРОИТЕЛЬ на Уралмашстрое
№ 15 (101)

Страница подготовлена внештатным отделом

Серьезный наказ коммунистов

Состоялось отчетно-выборное партийное собрание в нашем тресте. Отчетный доклад, с которым выступил секретарь парбюро тов. Корж, вызвал оживленные прения. Выступили коммунисты тт. Рыбаков, Палкин, Прокопьев, Грачев, Воздвиженский и другие.

Выступавшие отметили, что за отчетный период в партийной организации заметно улучшилась организационная работа, укрепилась внутрипартийная демократия, возросла политическая активность и авангардная роль коммунистов.

Партийное бюро стало конкретней руководить низовыми парторганизациями, мобилизуя их на претворение в жизнь решений ноябрьского Пленума ЦК КПСС.

Вместе с тем коммунисты отметили и серьезные недостатки в работе партийного бюро. Указывалось, в частности, что оно недостаточно занималось контролем за хозяйственной деятельностью, что в значительной мере поэтому и имелись многочисленные недостатки в работе.

Недопустимо медленно строится инженерный корпус, а темпы работ на строительстве комплекса сталелитейного цеха не обеспечивают своевременный ввод объекта в эксплуатацию.

На собрании отмечалось, что ряд комиссий содействия партийному и государственному контролю работали неудовлетворительно.

Из-за недостаточной требовательности и контроля со стороны партийного бюро медленно ведется строительство собственной производственной базы.

Выступавшие отмечали целый ряд других недостатков и, в частности, в работе с молодыми коммунистами, в политической и экономической учебе.

Своим постановлением собрание наметило основные задачи в работе партийного бюро. Прежде всего это мобилизация коммунистов и всего коллектива на борьбу за выполнение решений XXII съезда партии, ноябрьского Пленума ЦК КПСС и социалистических обязательств, принятых коллективом на 1963 год.

Собрание предложило партийному бюро, хозяйственным руководителям, секретарям партийных организаций строительных управлений и завода железобетонных изделий сделать все необходимое для того, чтобы обеспечить выполнение плановых заданий 1963 года, своевременный ввод в эксплуатацию объектов, предусмотренных народнохозяйственным планом, обеспечить улучшение всех экономических показателей в работе треста, добиваться внедрения передовой техники и технологии в строительстве.

В постановлении собрания есть пункт, в котором прямо говорится, что новый состав партийного бюро, партийные организации должны резко усилить контроль за хозяйственной деятельностью и обеспечить ввод в эксплуатацию всех пусковых объектов в сроки, предусмотренные социалистическими обязательствами: третью очередь ЦСМК — в ноябре, первую очередь сталелитейного цеха — в ноябре, первую очередь инженерного корпуса — в четвертом квартале.

Одной из важнейших задач является наведение строгого порядка в хранении и использовании строительных материалов. Подчеркивается важность создания хозрасчетных бригад.

Собрание отметило, что серьезное внимание должно быть обращено на повышение роли профсоюзных организаций в развитии всех форм социалистического соревнования.

Большие наказы даны новому составу партийного бюро коммунистами по улучшению руководства комсомолом, улучшению лекционной и пропагандистской работы и т. д.

Собрание избрало новый состав партийного бюро. В него вошли П. Д. Бакланов, С. Б. Воздвиженский, И. С. Винокуров, Э. И. Иваницкий, Ю. П. Корж, М. Д. Монастырский, Т. Х. Палкина, З. П. Прокопьев, А. Е. Савинов, А. Г. Туренин и А. Н. Федулов.

На организационном собрании партийного бюро секретарем вновь избран Ю. П. Корж.

Финиш близок

Строители 23 управления в основном завершили работу на сооружении склада песков и смесеприготовительного отделения сталелитейного цеха. Отлично организует работу бригадир тов. Стругова. Ее коллектив временно переведен к нам из 24 управления. Хороших успехов добивается бригада землекопов-бетонщиков тов. Лежнина.

По согласованному графику Уралмашзавод к 10 мая должен поставить недостающее оборудование по складу песков, а Союзшахтоспецмонтаж к 15 мая смонтировать это оборудование.

По смесеприготовительному отделению все недостающее оборудование завод обязан выдать нам до 20 мая, а к 10 июня предполагается завершить монтажные работы.

Ю. БРОНИН,
нач. 23 строительного управления.

Так решило собрание

В конце апреля на строительстве инженерного корпуса состоялось общее собрание. Более 120 рабочих и служащих, занятых на строительстве, обсудили обращение коллектива научно-исследовательского института тяжелого машиностроения на Уралмашзаводе, который просил строителей ускорить ввод первой очереди корпуса в эксплуатацию.

После того, как было прочитано обращение, выступили начальник строительной площадки тов. Зайнулин, монтажник Алексеев, слесарь Цыганков и другие. Выступавшие вносили свои предложения по ускорению строительства, единодушно высказывались за поддержку обращения.

Собрание постановило, чтобы все бригады, работающие на сооружении инженерного корпуса, приняли повышенные обязательства, причем подчеркнуто, что каждая бригада обязана на этой важной стройке выполнять норму не менее чем на 120 процентов при хорошем качестве работы.

Собрание обратилось к проектным институтам с просьбой немедленно выдать недостающие чертежи и уточнить смету.

Так откликнулись на обращение рабочие стройки. Однако и управление треста должно принять необходимые меры для ускорения строительства. Об этих мерах мы расскажем в одном из ближайших номеров нашей страницы.

ЧТО ПОКАЗАЛ СМОТР

Подведены итоги смотра резервов производства за истекшие три месяца. В нем приняло участие почти 500 человек — 25 процентов от всех работающих в тресте. За период смотра поступило 234 предложения, принято 202, а 138 уже внедрены. Экономический эффект от внедренных предложений составил около 69 тысяч рублей. На 31 тысячу человеко-часов снижены трудовые затраты.

Активное участие коллектива в смотре личных резервов привело к значительному улучшению экономических и трудовых показателей работы в текущем году по сравнению с тем же периодом минувшего года.

Между тем, показатели могли бы быть значительно лучше, если бы были приняты наиболее действенные меры по улучшению организации производства мастерами, прорабами, механиками. Именно в улучшении организации труда у нас имеются большие резервы для роста производительности и снижения себестоимости строительства. Возьмите такой пример. В 24 управлении с 3 мая 12 человек из бригады тов. Баранова были переведены на производство кровельных работ. 3 и 4 мая они практически никакой полезной работы не делали, а занимались уборкой и иными подсобными работами. Все это потому, что ничего для кровельных работ не было готово: не были установлены котлы, не были изготовлены бадьи и черпаки для битума. Возникает вопрос, для чего нужно было так спешно переводить бригаду. Не лучше ли сначала подготовить фронт работ, а потом требовать рабочих.

В 23 строительном управлении на строительстве склада песков работает 11 штукатуров бригады Струговой, к ним прикреплены 8 подсобных рабочих для подноски раствора ведрами на расстояние до 150 метров. Неужели нельзя было сделать тележку для подвозки раствора. Тогда достаточно было бы включить в бригаду штукатуров двух-трех подсобных рабочих. Кстати сказать, бригады штукатуров и каменщиков в нашем тресте не имеют отдельных подсобных рабочих. И в данном случае не было никакой необходимости выделять их для штукатуров бригады Струговой. Важно было другое — продумать вопрос о доставке раствора.

В 25 управлении на строительстве инженерного корпуса бригада Шляймера два дня — 28 и 29 апреля — разбивала сделанные ранее отливы. Все это из-за того, что был допущен брак. Пропало около двух машин раствора, попусту было затрачено 20 человеко-дней.

При проверке работы автокранов выяснилось, что во всех строительных управлениях загружены они не более чем на 50 процентов.

Ликвидировав отмеченные и другие подобные недостатки, коллектив сможет улучшить все показатели, а это будет хорошим вкладом в общее дело коммунистического строительства.

И. ВИНОКУРОВ,
зам. председателя смотровой комиссии треста.

Итоги апреля

Лучших показателей в дни предмайского социалистического соревнования добился коллектив 24 строительного управления, обеспечивший перевыполнение государственного плана в апреле и перекрывший задание по производительности труда. Коллектив этого управления справился и с программой работ собственными силами. Этот коллектив по итогам Всесоюзного социалистического соревнования за первый квартал завоевал второе место. Строители здесь полны решимости не сдавать достигнутых позиций.

Хорошо поработал коллектив завода железобетонных изделий. Апрельский план он выполнил на 103 процента, перевыполнен и план по производительности труда.

Несколько улучшили работу 23 и 25 стройуправления. Однако они не справились с планом работ на объектах Уралмашзавода.

На днях на совещании у управляющего трестом М. Д. Монастырского рассмотрены мероприятия по обеспечению выполнения майского плана. Важным условием решения этой задачи является улучшение организации труда на каждом участке, на каждом объекте, на каждом рабочем месте.

Одна из важных задач — резко повысить темпы работ на объектах Уралмашзавода с тем, чтобы в мае сделать на 15 процентов больше, чем в апреле.

Ф. МИШИН.

МЕРЫ ПРИНЯТЫ

«ЭТО НАМ МЕШАЕТ»

Так называлось письмо, напечатанное в девятом номере нашей странички 3 апреля. Начальник конторы снабжения треста Уралмашстрой тов. Зорков сообщил следующее:

Простои вагонов под разгрузкой в первом квартале текущего года резко снижены в сравнении с первым кварталом 1962 года. Однако они не изжиты. Главной причиной является то, что у нас нет фронтов для разгрузки, нет складов. По окончании строительства собственной производственной базы появится возможность полностью изжить простои.

Принимаются меры по освещению разгрузочных площадок.

Действительно, бульдозер был применен, но не для разгрузки шашки, а для того, чтобы отодвинуть ее от вагонов к месту временного хранения. То, что этим был нанесен большой ущерб, — ничем не подтверждается. Однако погрузбюро запрещено впредь применять бульдозер для перекантовки шашки с одного места на другое.

* * *

В этом же номере нашей странички было напечатано «Открытое письмо заместителю директора Уралмашзавода по капитальному строительству тов. Лубенскому В. Ф.»

Тов. Лубенский сообщил в редакцию о принятых мерах. В его ответе, в частности, говорится, что по блоку № 3 имеется техническая документация на перестановку станков, по копровому цеху заканчивается разработка технической документации. Блок № 8 включен в титульный список.

«Что касается зимних удорожаний, то их выделено достаточно на первую половину года. В связи с ожидаемым дополнительным выделением средств, при пересоставлении титульного списка будут увеличены средства на зимние удорожания».

Этот снимок сделан сравнительно давно. На нем вы видите членов бригады монтажников тов. Гаврилова. И тогда, несколько месяцев назад, и сейчас коллектив монтажников является одним из передовых в 24 строительном управлении. Большой вклад внесла бригада в дело строительства ЦСМК. Большие дела у нее впереди.

Фото М. Арутюнова.

• В СУББОТУ ВЕЧЕРОМ • В СУББОТУ ВЕЧЕРОМ • В СУББОТУ ВЕЧЕРОМ

В. Слободин

Рассказ-репортаж

ЦВЕТЫ — ГЕРОЯМ

1

Я люблю май не столько за широкое дыхание весны, за перезвон скворцов и синиц, за его нежно-зеленый блеск и искры первых цветов, сколько за победные залпы, прогремевшие 9 мая 1945 года.

Моей традицией стало ходить в этот день к тем, кто не вернулся к отцам и матерям, к сыновьям и дочерям, к сестрам и братьям. К тем, о которых слагаются песни и легенды. К тем, которые продолжают жить в статуях, монументах и картинах, в памяти живых.

Братское кладбище. Братское... С трех сторон его обступили сосны. Они неподвижны. Ни ветерка, ни шороха. Солнечные лучи, словно материнские руки, ласково погладили надгробья и устало остановились на обелиске, где сверкнуло золото: «Вечная слава героям, павшим в боях за свободу и независимость нашей Родины».

Тихо... Небо щурится от первой листвы. По тракту идут машины. Слышны голоса. Как прежде, как десять, двадцать, тридцать лет назад восходит солнце, зеленеет трава.

Подошла тучка и затянула солнце. Лес нахмурился и тяжело забормотал. По аллеям пробежала черная угрюмость. Властвовать ей сегодня не под силу. К обелиску четким шагом, с развернутым знаменем шла колонна пионеров. У каждого в руках венки и цветы. Они молчаливо, со строгой искренностью возлагают огромный венок на мраморную подошву обелиска. На алой ленте ученической рукой написано: «Героям войны от школы № 57».

Идут новые и новые отряды школьников. Они рассыпаются и на могилу каждого бойца кладут по букету живых цветов.

Пришла 102 школа. Здесь, в сурово-торжественной обстановке, старшие пионеры повязывают галстуки новым членам пионерской организации.

«К борьбе за дело Коммунистической партии будьте готовы!»

«Всегда готовы!» — как клятва, звучит ответ. В белых рубашках, с пурпуровыми галстуками мальчики и девочки по-детски серьезны. В глазах горячий блеск и решительность. Они чувствуют себя сильными и смелыми, готовыми на любой подвиг. Здесь заражаются юные сердца мужеством и преданностью Родине, которые так нужны в жизни. Какая в них скрывается потенциальная энергия, мы знаем по подвигам В. Чкалова, Гастелло, Н. Кузнецова и многих, многих других.

Отряд исполняет песню: «Лиза Чайкина, Саша Матросов, вы не умерли в наших сердцах». И было в той песне что-то эстафетное. Лиза Чайкина, Саша Матросов пели о Чапаеве, Буденном, а ныне их образы стали символами героизма для подрастающего поколения.

2

А вот взрослые. Медленно от могилы к могиле передвигалась невысокая женщина. На каждый холмик она крошила хлеб, по древнему обычаю, в память об умерших. Из-под раскрасневшихся век текли слезы. К ней подошли школьницы: «У вас тут кто-то похоронен?»

Не поднимая головы, женщина глухо выдавливает: «Не-е-ет... Мой убит в сорок втором, на Калининском». Она выпрямилась, заправила под шаль седые волосы и, глотая окончания слов, продолжала: «К нему ведь там тоже пришли... Ох, как тяжело... Ждала... Ждала...»

Неудержимо давит горе.

Она не может рассказать этим девочкам, как ждала Бориса. Она ждала его у станка, в неотопленной комнатушке, в очереди за хлебом Ждала днем и ночью.

Заросли травой поля боев, выправились искалеченные леса, отстроились города. Только в людских сердцах все еще мрачно и больно от воспоминаний о войне...

К Волге рвались немецкие танки. Казалось, нет силы, которая могла бы их остановить. Взвод, в котором служил Петр Котин, ввязался в бой. На пути танков встал человек. Поединок неравный. Железо и сердце. Что крепче? Кто выстоит?

За углом разбитого дома притаился Петр. Он следит за танком, который на предельной скорости летит на него. Пушки бьют часто и зло. Между ними — метры. Сжалось у Петра все внутри. Хочется глубже зарыться в землю. Но рука невольно крепче захватила гранату. Он не уходит. Ждет. В мире только их двое: он и танк. Петр торопит его: «Скорее, скорее». Неожиданно танк разворачивается и уходит влево. «Пронесло», — облегченно сорвалось у Петра с губ. Но что это? Бронированная махина рванулась к пулемету, чьи длинные очереди рубили вражескую пехоту, как лозняк. Залегли серые шинели. А над их головами гуляли огненные струи и резали каждого, кто приподнимался. Атака фашистов захлебывалась. Вот почему вражеские танкисты решили задавить огневую точку. Она срывала им все планы. Пулеметчики не видят танк. Они за разбитой стеной. У Петра дикой яростью сверкнули зрачки. «Не выйдет!» — крикнул он и бросился к грязно-серому чудовищу.

Железо и сердце. Что крепче? Метры... Еще... Он видит перед глазами танк, только танк с крестом. Бросок... Еще... Он видит уже исцарапанный бок, вмятины на башне. Метры... Секунды... «Бить наверняка», — шепчет Петр и бросок. Гусеницы вертятся, кружатся и бегут, бегут на пулемет. Петр приподнимается и граната летит под танк. Взрыв... Упругая волна... Скрежет стали... Тело стало вареным, непослушным. По лицу проплыли обломки облаков. Мелькнул обгоревший скелет дома...

3

К баржам вынесли пулеметчики. Санитарный поезд доставил в Свердловск. Но...

Сегодня к нему пришла сестра с мужем и сыном. Они молча смотрят на надгробие и молча думают о нем. Сестра вспоминает, как он ликовал, когда закончил десять классов. Как мечтал стать геологом. С подножки вагона кричал им с матерью: «Скоро встречайте! Разобьем немца».

Многие, что лежат рядом с Петром Котиным, — сверстники. Им двадцать, двадцать два года. Они также, как и он, недолюбили, не истратили своей энергии на создание новых машин, не открыли и не разгадали «белых пятен» земли, но для ее садов, для шума детских голосов, для нас с вами — отдали жизнь. Подарили все свое богатство. И за каждым из них — подвиг, воля, бесстрашие, пример, как нужно любить то, что завоевано отцами и старшими братьями.

У памятника с каской, где выправировано: «Лейтенант Бочкарев С. С. 1923—1944 гг.» стоит с низко опущенной головой рядовой И. Ф. Мамызов. Он с лейтенантом вместе делил горечь ленинградской блокады. Вместе отбивали Северные торфяники. В самый разгар наступления получили оба ранения. Пальцы беспорядочно мнут шляпу. Бледнеют губы. В ушах звенит последняя команда лейтенанта: «Мамызов, заходи с фланга... с фланга! Дай им прикурить!» И Мамызов прислонился к надгробью. «Прости, Сережа». И словно к окружающим громко: «Эх, если бы вы знали, каким был лейтенант? Че-ло-век! Прикрыл меня... меня... рядового. Еще сказал: «Ты должен жить. Ты моложе!» Сережа, Сережа...»

Над притихшим лесом звучит трехкратный воинский салют. Его дают те, кто стоит на посту у локаторов, совершенствует боевое мастерство, кто бережет мир. Те, кто равняется на героев, которые навечно зачислены в списки их рот, полков и дивизий. Они живут с нами. Жизнь у них перешла границы бытия. Она расплескалась по колосьям пшеницы, вошла в тонны расплавленного металла, в цехи коммунистического труда. Они всюду, где плещется кумачовое ленинское знамя. Их не старит время. Они вечно юны в памяти потомков.

Виталий ЕЛИСЕЕВ.

Весенняя песня

Солнце вешнее с выси
Гонит, гонит лучи.
Мир вам, первые листья,
Голубые ручьи.
Мир скворчихе притихшей
В теремке над избой,
И домам белокрышим
За Исетью-рекой.
Новой строчке поэта,
Звонким песням, цветам,
Мир грядущему лету,
Урожайным дождям.
Поле — в тракторном гуде:
В добрый час будет сев!
Мир делам вашим, люди,
Счастья, радости всем!

Телевидение

СУББОТА, 11 МАЯ

17.30 — Передача из Москвы. **20.20** — Показывает Свердловск. Телевизионные новости. **20.35** — Киноочерк Свердловской студии телевидения «Мы едем на юг». **20.45** — Венгерский художественный фильм «Маршрут 99». **22.15** — «Час открытых дверей». **23.15** — «По дороге в Кишинев».

ВОСКРЕСЕНЬЕ, 12 МАЯ

15.00 — ПЕРЕДАЧА ИЗ МОСКВЫ.

ПОНЕДЕЛЬНИК, 13 МАЯ

14.00 — Дневные передачи из Москвы. **18.00** — Объявление программы на неделю. **18.10** — Передача «Талант, отданный народу». **18.35** — Мультипликационный фильм для детей «Незнайка учится». **18.55** — Школа передового опыта. **19.15** — Кинофестиваль по сельскому хозяйству «Маяки светят всем». Документальный фильм «Анна Бастрыкина». **19.25** — Концерт. **20.15** — Передача из Москвы. Телевизионные новости. **20.30** — Показывает Свердловск. Посвящается нашему современнику, «Дорогие мои люди» — постановка по новеллам Евгения Спехова. **21.30** — «Идеи Ленина живут и побеждают». Исторические документы XXII съезда КПСС. **22.00** — Спортивная передача из Москвы. **23.00** — Всесоюзный праздник народных песен. **24.00** — «Страницы любимых опер».

ВТОРНИК, 14 МАЯ

14.00 — Дневные передачи из Москвы. **18.00** — Объявление программы. **18.05** — Телевизионные новости. **18.20** — Навстречу Пленуму ЦК КПСС. «Дневник партийной жизни». **19.05** — «Гуси-лебеди» — опера для детей в исполнении учащихся города Н. Тагила. **19.45** — Для работников сельского хозяйства. «Говорит и показывает рейдовая». **20.10** — «Урал музыкальный». Композитор Клара Кацман. **21.00** — Художественный фильм. **22.30** — Навстречу празднику песни. **22.55** — Киноочерк «Их влекут горы». **23.10** — Передача из Москвы. В эфире «Молодость».

СРЕДА, 15 МАЯ

10.00 — Художественный фильм «Молчат только статуи» (киностудия им. Довженко). **14.00** — Дневные передачи из Москвы. **18.00** — Объявление программы. **18.05** — Телевизионные новости. **18.20** — Навстречу Пленуму ЦК КПСС. **18.40** — Мультипликационный фильм для детей «Храбрый заяц». **19.00** — К 70-летию В. Маяковского. «Сказка о Пете, толстом ребенке и о Симе, который тонкий». **19.40** — Передача из Москвы. За страницами учебника. «Время большой химии». **20.15** — Мир сегодня. **20.50** — Показывает Свердловск. Художественный фильм «Молчат только статуи». **22.20** — По вашим письмам! **23.40** — Передача из Москвы. Тележурнал «Искусство».

Нехитрые мудрости

ПРИ УБОРКЕ ХОРОШУЮ СЛУЖБУ МОЖЕТ СОСЛУЖИТЬ СПЕЦИАЛЬНЫЙ ПЕРЕДНИК (см. рисунок). Его очень просто и быстро можно сшить из любой клеенки. Если шить на машине, то нужно делать длинные стежки, чтобы клеенка не рвалась.

Берется кусок клеенки шириною 84 сантиметра и длиной 70 сантиметров. Нижний край загибают примерно на 20 сантиметров и делят его на карманы, прошивая их. У пояса делают складочки и обшивают пояском из материи, переходящим сзади в завязки.

ЧТОБЫ ВБИТЬ ГВОЗДЬ В ТОНКУЮ ДОЩЕЧКУ и не расколоть ее, нужно предварительно спилить или откусить заостренную часть гвоздя, гвоздь будет забиваться труднее, но дощечка останется целой.

Выписывайте „Экономическую газету“

Большим подспорьем в овладении экономическими знаниями, пропаганде передового опыта и мобилизации резервов на производстве является еженедельник ЦК КПСС — «Экономическая газета».

На ее страницах специалисты всех отраслей народного хозяйства, а также работники научных учреждений найдут необходимые материалы.

Газета публикует материалы заседаний Деловых клубов, проводимых по важнейшим хозяйственным проблемам в крупных промышленных центрах страны, дает консультации на экономические темы.

Большое внимание уделяется планированию, опыту партийного руководства хозяйством с учетом особенностей различных отраслей. Систематически практикуется подготовка специальных номеров, посвященных наиболее злободневным вопросам: повышению производительности труда, снижению себестоимости и т. д.

Для пропагандистов и слушателей кружков и семинаров по конкретной экономике даются материалы «Заочных экономических курсов».

Все инженеры, техники, научные работники, занятые в промышленности, строительстве и на транспорте, а также передовики производства, руководители кружков и семинаров, где изучается экономическая теория, должны выписывать и читать еженедельник ЦК КПСС «Экономическая газета», использовать ее в практической работе.

Так требуют интересы дела, задачи, поставленные перед народным хозяйством семилетним планом.

Газета выходит в среду и субботу.

Адрес редакции: Первомайская, 60 комн. 5, тел. Д 1-33-45.

Тип. изд-ва «Уральский рабочий», Свердловск, проспект Ленина, 49.

Редактор А. ШЕМЕТИЛО.

НС 14437 Заказ № 4139