Общественно-политическая газета

Артинские ВЕСТИ

№103 (10526).

Основана в 1930 году.

12+

Вторник, 26 декабря 2023 года www.arti-westi.ru E-mail: arti.gazeta@mail.ru

Муниципальный вестник №52

АДМИНИСТРАЦИЯ АРТИНСКОГО ГОРОДСКОГО ОКРУГА
ПОСТАНОВЛЕНИЕ от 15.12.2023 №745 пгт. Арти
О внесении изменений в постановление Администрации Артинского городского округа от 28.02.2023 г. №94 «Об утверждении муниципальной программы «Развитие строительного комплекса в Артинском городском округе до 2027 года» (в редакции постановления от 20.03.2023 г. №154, от 20.04.2023 г. №228, от 25.05.2023 г. №290, от 20.07.2023 г. №397, от 21.08.2023 г. №460, от 18.10.2023 г. №580, от 08.11.2023 г. №635, от 06.12.2023г. №720)

В соответствии с постановлением Правительства Свердловской области от 05.08.2015 №702-ПП «О внесении изменений в Порядок формирования и реализации государственных программ Свердловской области, утвержденный постановлением Правительства Свердловской области от 17.09.2014 №790-ПП», Государственной программы Свердловской области «Реализация основных направлений государственной политики в строительном комплексе Свердловской области до 2027 года» 24.10.2013 №1296-ПП, постановлением Администрации Артинского городского округа от 24.10.2016 №976 «Об утверждении Порядка формирования и реализации муниципальных целевых программ Артинского городского округа», постановлением Администрации Артинского городского округа от 27.10.2022 №621 «Об утверждении Перечня муниципальных программ Артинского городского округа», стратегией социально - экономического развития Артинского городского округа до 2035 года, руководствуясь Уставом Артинского городского округа

ПОСТАНОВЛЯЮ:

1. Внести следующие изменения в постановление Администрации Артинского городского округа от 28.02.2023 г. №94 «Об утверждении муниципальной программы «Развитие строительного комплекса в Артинском городском округе до 2027 года» (в редакции постановления от 20.03.2023 г. №154, от 20.04.2023 г. №228, от 25.05.2023 г. №290, от 20.07.2023 г. №397, от 21.08.2023 г. №460, от 18.10.2023 г. №580, от 08.11.2023 г. №635, от 06.12.2023 г. №720):

1.1. Строки паспорта Муниципальной программы «Развитие строительного комплекса в Артинском городском округе до 2027 года» «Объемы финансирования муниципальной программы по годам реализации, тыс. рублей» читать в следующей редакции:

Объемы финансирования муниципальной программы по годам реализации, тыс. рублей

ВСЕГО:
в том числе:

Всего	2022	2023	2024	2025	2026	2027
330076.82	89993.08	122713.06	97371.68	6999.00	6500.00	6500.00

из них:
федеральный бюджет:
в том числе:

Всего	2022	2023	2024	2025	2026	2027
41032.00	6548.30	17103.50	17380.20	0.00	0.00	0.00

областной бюджет:
в том числе:

Всего	2022	2023	2024	2025	2026	2027
46461.53	33563.92	12897.61	0.00	0.00	0.00	0.00

местный бюджет:

Всего	2022	2023	2024	2025	2026	2027
242583.29	49880.86	92711.95	79991.48	6999.00	6500.00	6500.00

внебюджетные источники:

Всего	2022	2023	2024	2025	2026	2027
0	0	0	0	0	0	0

1.2. В план мероприятий по выполнению муниципальной программы «Развитие строительного комплекса в Артинском городском округе до 2027 года» внести следующие изменения:

1.2.1. Строки 1,3 изложить в следующей редакции:

№ п/п	Наименование мероприятия/ Источники расходов на финансирование	Объем расходов на выполнение мероприятия за счет всех источников ресурсного обеспечения, тыс. рублей							Номер строки целевых показателей, на достижение которых направлены мероприятия
		всего:	2022 год	2023 год	2024 год	2025 год	2026 год	2027 год	
1	Всего по муниципальной программе. в том числе	330076.82	89993.08	122713.06	97371.68	6999.00	6500.00	6500.00	
3	областной бюджет	46461.53	33563.92	12897.61	0.00	0.00	0.00	0.00	

1.2.2. Строки 1, 3, 6, 8, 81, 83 Подпрограммы 2 ("Строительство объектов социальной и коммунальной инфраструктуры на территории Артинского городского округа до 2027г.) изложить в следующей редакции:

№ п/п	Наименование мероприятия/ Источники расходов на финансирование	Объем расходов на выполнение мероприятия за счет всех источников ресурсного обеспечения, тыс. рублей							Номер строки целевых показателей, на достижение которых направлены мероприятия
		всего:	2022 год	2023 год	2024 год	2025 год	2026 год	2027 год	
1	Всего по подпрограмме 2. в том числе	317423.82	87082.58	120750.56	95481.68	5109.00	4500.00	4500.00	
3	областной бюджет	46461.53	33563.92	12897.61	0.00	0.00	0.00	0.00	
6	Всего по направлению "Капитальные вложения". в том числе	256416.29	61799.58	85026.03	95481.68	5109.00	4500.00	4500.00	
8	областной бюджет	46461.53	33563.92	12897.61	0.00	0.00	0.00	0.00	
81	Мероприятие 15. Приобретение жилых помещений путем инвестирования в строительство на территории Артинского городского округа Свердловской области для переселения граждан на территории Свердловской области из аварийного жилищного фонда	52707.46	33965.45	18742.01	0.00	0.00	0.00	0.00	30
83	областной бюджет	46461.53	33563.92	12897.61	0.00	0.00	0.00	0.00	

2. Приложение к постановлению «Перечень объектов капитального строительства для бюджетных инвестиций муниципальной программы «Развитие строительного комплекса в Артинском городском округе до 2027 года», читать в новой редакции (приложение №1).

3. Настоящее постановление опубликовать в «Муниципальном вестнике» газеты «Артинские вести» и на официальном сайте Артинского городского округа arti.midural.ru.

4. Контроль за исполнением настоящего постановления возложить на заместителя Главы Артинского городского округа Кожева В.И.

И.о. Главы Артинского городского округа В.И. Кожев

Приложение №1 к постановлению администрации Артинского городского округа от 15.12.2023 №745

ПЕРЕЧЕНЬ ОБЪЕКТОВ КАПИТАЛЬНОГО СТРОИТЕЛЬСТВА ДЛЯ БЮДЖЕТНЫХ ИНВЕСТИЦИЙ Муниципальной программы «Развитие строительного комплекса в Артинском городском округе до 2027 года»

№ п/п	Наименование объекта капитального строительства/ Источники расходов на финансирование объекта	Адрес объекта капиталь- ного строительства	Форма собственности	Сметная стоимость объекта, тыс. рублей		Сроки строительства (ПСД, экспертизы ПСД)		Объем расходов на выполнение мероприятий (тыс. рублей)					
				в текущих ценах (на момент составления ПСД)	в ценах соответствующих лет реализации проекта	начало	ввод (завершение)	2022 год	2023 год	2024 год	2025 год	2026 год	2027 год
1	2	3	4	5	6	7	8	10	11	12	13	14	15
1	Разработка ПСД "Газопровод низкого давления по ул. Иосса ул. Аносова ул. Набережная ул. Тетеревкова ул. Шутова	пгт. Арти, ул. Иосса ул. Аносова ул. Набережная ул. Тетеревкова ул. Шутова	ААГО			2021 г.	2022 г.	3960,00					
2	Корректировка ПСД «Газопровод высокого и низкого давления по ул. Щепочкина. ул. Прокопенко. Невраева.Садовая. Черепанова»	пгт. Арти, ул. Щепочкина. ул. Прокопенко. Невраева.Садовая. Черепанова	ААГО			2024 г.	2025 г.				2000,00		
3	Строительство инженерной и траспортной инфраструктуру в с. Сажино	Артинский район, с. Сажино	ААГО	139368,61	139368,61	2020 г.	2024 г.	8660,50	62 597,12	95481,68	3109,00		
4	Строительство объекта "Газопровод высокого давления в микрорайоне "Красная горка""	пгт. Арти	ААГО	4231,2		2014г.	2022г.	4232,23				4500,00	4500,00
5	Разработка ПСД "Межпоселковый газопровод высокого давления с. Малые Карзи - с. Новый Златоуст и газификация жилых домов с. Новый Златоуст Свердловской области"	Артинский район, с. Малые Карзи - с. Новый Златоуст	ААГО			2021 г.	2023 г.	3150,00	3 150,00				
6	Строительство объекта "Детский сад - начальная школа на 100 мест по адресу: Свердловская область, Артинский район, с. Пристань, ул. Крупской, 7 для филиала МАОУ "Артинский лицей"	Артинский район, с. Пристань, ул. Крупской, 7	ААГО	155122,53	182943,216	2021 г.	2023 г.	7316,05	397,0				
7	Разработка ПСД создание сети газопотребления от точки подключения до газоиспользующего оборудования по адресу: с. Пристань, ул. Крупской, д. 7б (Детский сад -начальная школа на 100 мест по адресу: Свердловская область, Артинский район, с. Пристань, 7б для филиала МАОУ "Артинский лицей"	Артинский район, с. Пристань, ул. Крупской, 7	ААГО			2021 г.	2022 г.	300,00					
8	Приобретение жилых помещений путем инвестирования в строительство на территории Артинского городского округа Свердловской области для переселения граждан на территории Свердловской области из аварийного жилищного фонда	пгт.Арти	ААГО			2022 г.	2023 г.	33965,45	18 742,01				
9	Строительный контроль за строительством объекта "Газификация жилых домов по ул. Елисеева, Королева, Ленина, Советская, Р. Люксембург, Береговая, переулок Новый, переулок Красноармейский, ул. Фрунзе, ул. Мира в п.г.т. Арти Свердловской области"	пгт.Арти	ААГО			2016г.	2022г.	139,90	139,90				
10	Проведение мониторинга выполнения заявителем технических условий по формированию газопровода на объекте"Газификация жилых домов по ул. Елисеева. Королева. Ленина. Советская. Р. Люксембург. Береговая. переулок Новый. переулок Красноармейский. ул. Фрунзе. ул. Мира в п.г.т. Арти Свердловской области"	пгт.Арти	ААГО			2016г.	2022г.	75,45					
11	Разработка ПСД на "Строительство котельной № 7 расположенной в с. Манчаж	с. Манчаж	ААГО			2023г.	2023г.	0,00	0,00				
12	Всего							61799,58	85026,03	95481,68	5109,00	4500,00	4500,00

Приложение №2 к муниципальной программе «Развитие строительного комплекса в Артинском городском округе до 2027 года»

ПЛАН МЕРОПРИЯТИЙ ПО ВЫПОЛНЕНИЮ МУНИЦИПАЛЬНОЙ ПРОГРАММЫ «Развитие строительного комплекса в Артинском городском округе до 2027года»

№ п/п	Наименование мероприятия/ Источники расходов на финансирование	Объем расходов на выполнение мероприятия за счет всех источников ресурсного обеспечения, тыс. рублей							Номер строки целевых показателей, на достижение которых направлены мероприятия
		всего:	2022 год	2023 год	2024 год	2025 год	2026 год	2027 год	
1	2	3	4	5	6	7	8	9	10
1	Всего по муниципальной программе. в том числе	330076,82	89993,08	122713,06	97371,68	6999,00	6500,00	6500,00	
2	федеральный бюджет	41032,00	6548,30	17103,50	17380,20	0,00	0,00	0,00	
3	областной бюджет	46461,53	33563,92	12897,61	0,00	0,00	0,00	0,00	

4	местный бюджет	242583,29	49880,86	92711,95	79991,48	6999,00	6500,00	6500,00	
5	Внебюджетные источники	0,00	0,00	0,00	0,00	0,00	0,00	0,00	
ПОДПРОГРАММА 1. "Подготовка и реализация документов территориального планирования, градостроительного зонирования,подготовка документации по планировке территорий населенных пунктов, входящих в состав Артинского городского округа "									
6	Всего по подпрограмме 1. в том числе	12653,00	2910,50	1962,50	1890,00	1890,00	2000,00	2000,00	
7	федеральный бюджет	0,00	0,00	0,00	0,00	0,00	0,00	0,00	
8	областной бюджет	0,00	0,00	0,00	0,00	0,00	0,00	0,00	
9	местный бюджет	12653,00	2910,50	1962,50	1890,00	1890,00	2000,00	2000,00	
10	Внебюджетные источники	0,00	0,00	0,00	0,00	0,00	0,00	0,00	
1. КАПИТАЛЬНЫЕ ВЛОЖЕНИЯ									
11	Всего по направлению "Капитальные вложения", в том числе	0,00	0,00	0,00	0,00	0,00	0,00	0,00	
12	федеральный бюджет	0,00	0,00	0,00	0,00	0,00	0,00	0,00	
13	областной бюджет	0,00	0,00	0,00	0,00	0,00	0,00	0,00	
14	местный бюджет	0,00	0,00	0,00	0,00	0,00	0,00	0,00	
15	Внебюджетные источники	0,00	0,00	0,00	0,00	0,00	0,00	0,00	
2. Научно - исследовательские и опытно - конструкторские работы									
1	Всего по направлению "Научно - исследовательские и опытно - конструкторские работы", в том числе	0,00	0,00	0,00	0,00	0,00	0,00	0,00	
2	федеральный бюджет	0,00	0,00	0,00	0,00	0,00	0,00	0,00	
3	областной бюджет	0,00	0,00	0,00	0,00	0,00	0,00	0,00	
4	местный бюджет	0,00	0,00	0,00	0,00	0,00	0,00	0,00	
5	Внебюджетные источники	0,00	0,00	0,00	0,00	0,00	0,00	0,00	
3. Прочие нужды									
1	Всего по направлению "Прочие нужды". в том числе	12653,00	2910,50	1962,50	1890,00	1890,00	2000,00	2000,00	
2	федеральный бюджет	0,00	0,00	0,00	0,00	0,00	0,00	0,00	
3	областной бюджет	0,00	0,00	0,00	0,00	0,00	0,00	0,00	
4	местный бюджет	12653,00	2910,50	1962,50	1890,00	1890,00	2000,00	2000,00	
5	Внебюджетные источники	0,00	0,00	0,00	0,00	0,00	0,00	0,00	
6	Мероприятие 1. Внесение изменений в границы территориальных зон на территории Артинского городского округа в границы д. Сенная	73,80	73,80	0,00	0,00	0,00	0,00	0,00	11
7	федеральный бюджет	0,00	0,00	0,00	0,00	0,00	0,00	0,00	
8	областной бюджет	0,00	0,00	0,00	0,00	0,00	0,00	0,00	
9	местный бюджет	73,80	73,80	0,00	0,00	0,00	0,00	0,00	
10	Внебюджетные источники	0,00	0,00	0,00	0,00	0,00	0,00	0,00	
11	Мероприятие 2. Корректировка генерального плана. карт градостроительного зонирования м правил землепользования и застройки. градостроительных регламентов Артинского городского округа применительно к рабочему поселку Арти	7705,00	1962,50	1962,50	1890,00	1890,00	0,00	0,00	7
12	федеральный бюджет	0,00	0,00	0,00	0,00	0,00	0,00	0,00	
13	областной бюджет	0,00	0,00	0,00	0,00	0,00	0,00	0,00	
14	местный бюджет	7705,00	1962,50	1962,50	1890,00	1890,00	0,00	0,00	
15	Внебюджетные источники	0,00	0,00	0,00	0,00	0,00	0,00	0,00	
16	Мероприятие 3. Выполнение комплексных кадастровых работ на территории Артинского городского округа	4589,20	589,20	0,00	0,00	0,00	2000,00	2000,00	11
17	федеральный бюджет	0,00	0,00	0,00	0,00	0,00	0,00	0,00	
18	областной бюджет	0,00	0,00	0,00	0,00	0,00	0,00	0,00	
19	местный бюджет	4589,20	589,20	0,00	0,00	0,00	2000,00	2000,00	
20	внебюджетные источники	0,00	0,00	0,00	0,00	0,00	0,00	0,00	
21	Мероприятие 4. Корректировка сведений о границе Артинского городского округа и приведение этой границы в соответствие сведениям о границе Свердловской области	285,00	285,00	0,00	0,00	0,00	0,00	0,00	11
22	федеральный бюджет	0,00	0,00	0,00	0,00	0,00	0,00	0,00	
23	областной бюджет	0,00	0,00	0,00	0,00	0,00	0,00	0,00	
24	местный бюджет	285,00	285,00	0,00	0,00	0,00	0,00	0,00	
25	внебюджетные источники	0,00	0,00	0,00	0,00	0,00	0,00	0,00	
ПОДПРОГРАММА 2. "Строительство объектов социальной и коммунальной инфраструктуры на территории Артинского городского округа "									
1	Всего по подпрограмме 2. в том числе	317423,82	87082,58	120750,56	95481,68	5109,00	4500,00	4500,00	
2	федеральный бюджет	41032,00	6548,30	17103,50	17380,20	0,00	0,00	0,00	
3	областной бюджет	46461,53	33563,92	12897,61	0,00	0,00	0,00	0,00	
4	местный бюджет	229930,29	46970,36	90749,45	78101,48	5109,00	4500,00	4500,00	
5	Внебюджетные источники	0,00	0,00	0,00	0,00	0,00	0,00	0,00	
1. КАПИТАЛЬНЫЕ ВЛОЖЕНИЯ									
6	Всего по направлению "Капитальные вложения". в том числе	256416,29	61799,58	85026,03	95481,68	5109,00	4500,00	4500,00	
7	федеральный бюджет	41032,00	6548,30	17103,50	17380,20	0,00	0,00	0,00	
8	областной бюджет	46461,53	33563,92	12897,61	0,00	0,00	0,00	0,00	
9	местный бюджет	168922,75	21687,36	55024,92	78101,48	5109,00	4500,00	4500,00	
10	Внебюджетные источники	0,00	0,00	0,00	0,00	0,00	0,00	0,00	
11	Мероприятие 1. Разработка ПСД "Газопровод низкого давления по ул. Иосса. ул. Аносова. Набережная. Тетеревкова. Шутова"	3960,00	3960,00	0,00	0,00	0,00	0,00	0,00	27
12	федеральный бюджет	0,00	0,00	0,00	0,00	0,00	0,00	0,00	
13	областной бюджет	0,00	0,00	0,00	0,00	0,00	0,00	0,00	
14	местный бюджет	3960,00	3960,00	0,00	0,00	0,00	0,00	0,00	
15	Внебюджетные источники	0,00	0,00	0,00	0,00	0,00	0,00	0,00	
16	Мероприятие 2. Корректировка ПСД «Газопровод высокого и низкого давления по ул. Щепочкина. ул. Прокопенко. Невраева. Садовая. Черепанова»	2000,00	0,00	0,00	0,00	2000,00	0,00	0,00	27
17	федеральный бюджет	0,00	0,00	0,00	0,00	0,00	0,00	0,00	
18	областной бюджет	0,00	0,00	0,00	0,00	0,00	0,00	0,00	
19	местный бюджет	2000,00	0,00	0,00	0,00	2000,00	0,00	0,00	
20	Внебюджетные источники	0,00	0,00	0,00	0,00	0,00	0,00	0,00	
21	Мероприятие 3. Строительство инженерной и траспортной инфраструктуру в с. Сажино	165606,30	7730,50	62373,26	92393,54	3109,00	0,00	0,00	28
22	федеральный бюджет	41032,00	6548,30	17103,50	17380,20	0,00	0,00	0,00	
23	областной бюджет	0,00	0,00	0,00	0,00	0,00	0,00	0,00	
24	местный бюджет	124574,30	1182,20	45269,76	75013,34	3109,00	0,00	0,00	
25	Внебюджетные источники	0,00	0,00	0,00	0,00	0,00	0,00	0,00	
26	Мероприятие 4. Строительный контроль по объекту: "Строительство инженерной и транспортной инфраструктуры в с. Сажино"	3572,01	260,00	223,86	3088,14	0,00	0,00	0,00	28
27	федеральный бюджет	0,00	0,00	0,00	0,00	0,00	0,00	0,00	
28	областной бюджет	0,00	0,00	0,00	0,00	0,00	0,00	0,00	
29	местный бюджет	3572,01	260,00	223,86	3088,14	0,00	0,00	0,00	
30	Внебюджетные источники	0,00	0,00	0,00	0,00	0,00	0,00	0,00	
31	Мероприятие 5. Технологический мониторинг по объекту: "Строительство инженерной и транспортной инфраструктуры в с. Сажино"	200,00	200,00	0,00	0,00	0,00	0,00	0,00	28
32	федеральный бюджет	0,00	0,00	0,00	0,00	0,00	0,00	0,00	
33	областной бюджет	0,00	0,00	0,00	0,00	0,00	0,00	0,00	
34	местный бюджет	200,00	200,00	0,00	0,00	0,00	0,00	0,00	
35	Внебюджетные источники	0,00	0,00	0,00	0,00	0,00	0,00	0,00	
36	Мероприятие 6. Определение на местности поворотных точек газопровода высокого и низкого давления по объекту "Строительство инженерной и транспортной инфраструктуры в с. Сажино" (1 этап - газификация)	40,00	40,00	0,00	0,00	0,00	0,00	0,00	28
37	федеральный бюджет	0,00	0,00	0,00	0,00	0,00	0,00	0,00	
38	областной бюджет	0,00	0,00	0,00	0,00	0,00	0,00	0,00	
39	местный бюджет	40,00	40,00	0,00	0,00	0,00	0,00	0,00	
40	Внебюджетные источники	0,00	0,00	0,00	0,00	0,00	0,00	0,00	
41	Мероприятие 7. Выполнение комплекса работ по проведению государственной историко-культурной экспертизы земельных участков по объекту "Строительство инженерной и транспортной инфраструктуры в с. Сажино"	430,00	430,00	0,00	0,00	0,00	0,00	0,00	28
42	федеральный бюджет	0,00	0,00	0,00	0,00	0,00	0,00	0,00	
43	областной бюджет	0,00	0,00	0,00	0,00	0,00	0,00	0,00	
44	местный бюджет	430,00	430,00	0,00	0,00	0,00	0,00	0,00	
45	Внебюджетные источники	0,00	0,00	0,00	0,00	0,00	0,00	0,00	
46	Мероприятие 8. Разработка ПСД "Межпоселковый газопровод высокого давления с. Малые Карзи - с. Новый Златоуст и газификация жилых домов с. Новый Златоуст Свердловской области"	6300,00	3150,00	3150,00	0,00	0,00	0,00	0,00	27
47	федеральный бюджет	0,00	0,00	0,00	0,00	0,00	0,00	0,00	
48	областной бюджет	0,00	0,00	0,00	0,00	0,00	0,00	0,00	
49	местный бюджет	6300,00	3150,00	3150,00	0,00	0,00	0,00	0,00	
50	Внебюджетные источники	0,00	0,00	0,00	0,00	0,00	0,00	0,00	
51	Мероприятие 9. Строительство объекта "Детский сад - начальная школа на 100 мест по адресу: Свердловская область, Артинский район, с. Пристань, ул. Крупской, 7 для филиала МАОУ "Артинский лицей"	3898,65	3898,65	0,00	0,00	0,00	0,00	0,00	28
52	федеральный бюджет	0,00	0,00	0,00	0,00	0,00	0,00	0,00	
53	областной бюджет	0,00	0,00	0,00	0,00	0,00	0,00	0,00	
54	местный бюджет	3898,65	3898,65	0,00	0,00	0,00	0,00	0,00	
55	Внебюджетные источники	0,00	0,00	0,00	0,00	0,00	0,00	0,00	
56	Мероприятие 10. Разработка ПСД создание сети газопотребления от точки подключения до газоиспользующего оборудования по адресу: с. Пристань, ул. Крупской, д. 7б (Детский сад -начальная школа на 100 мест по адресу: Свердловская область, Артинский район, с. Пристань, 7б для филиала МАОУ "Артинский лицей"	300,00	300,00	0,00	0,00	0,00	0,00	0,00	27
57	федеральный бюджет	0,00	0,00	0,00	0,00	0,00	0,00	0,00	
58	областной бюджет	0,00	0,00	0,00	0,00	0,00	0,00	0,00	
59	местный бюджет	300,00	300,00	0,00	0,00	0,00	0,00	0,00	
60	Внебюджетные источники	0,00	0,00	0,00	0,00	0,00	0,00	0,00	
61	Мероприятие 11. Авторский надзор по объекту: "Детский сад - начальная школа на 100 мест по адресу: Свердловская область, Артинский район, с. Пристань, ул. Крупской, 7 для филиала МАОУ "Артинский лицей"	588,60	289,80	298,80	0,00	0,00	0,00	0,00	28
62	федеральный бюджет	0,00	0,00	0,00	0,00	0,00	0,00	0,00	
63	областной бюджет	0,00	0,00	0,00	0,00	0,00	0,00	0,00	
64	местный бюджет	588,60	289,80	298,80	0,00	0,00	0,00	0,00	
65	Внебюджетные источники	0,00	0,00	0,00	0,00	0,00	0,00	0,00	
66	Мероприятие 12. Строительный контроль по объекту: "Детский сад - начальная школа на 100 мест по адресу: Свердловская область, Артинский район, с. Пристань, ул. Крупской, 7 для филиала МАОУ "Артинский лицей"	196,40	98,20	98,20	0,00	0,00	0,00	0,00	28
67	федеральный бюджет	0,00	0,00	0,00	0,00	0,00	0,00	0,00	
68	областной бюджет	0,00	0,00	0,00	0,00	0,00	0,00	0,00	
69	местный бюджет	196,40	98,20	98,20	0,00	0,00	0,00	0,00	
70	Внебюджетные источники	0,00	0,00	0,00	0,00	0,00	0,00	0,00	
71	Мероприятие 13. Технологическое присоединение по объекту: "Детский сад - начальная школа на 100 мест по адресу: Свердловская область, Артинский район, с. Пристань, ул. Крупской, 7 для филиала МАОУ "Артинский лицей"	293,97	293,97	0,00	0,00	0,00	0,00	0,00	28
72	федеральный бюджет	0,00	0,00	0,00	0,00	0,00	0,00	0,00	
73	областной бюджет (УО)	0,00	0,00	0,00	0,00	0,00	0,00	0,00	
74	местный бюджет (УО)	293,97	293,97	0,00	0,00	0,00	0,00	0,00	
75	Внебюджетные источники	0,00	0,00	0,00	0,00	0,00	0,00	0,00	
76	Мероприятие 14. Приобритение технологического оборудования по объекту: "Детский сад - начальная школа на 100 мест по адресу: Свердловская область, Артинский район, с. Пристань, ул. Крупской, 7 для филиала МАОУ "Артинский лицей"	2735,43	2735,43	0,00	0,00	0,00	0,00	0,00	28
77	федеральный бюджет	0,00	0,00	0,00	0,00	0,00	0,00	0,00	
78	областной бюджет (УО)	0,00	0,00	0,00	0,00	0,00	0,00	0,00	
79	местный бюджет (УО)	2735,43	2735,43	0,00	0,00	0,00	0,00	0,00	
80	Внебюджетные источники	0,00	0,00	0,00	0,00	0,00	0,00	0,00	
81	Мероприятие 15. Приобретение жилых помещений путем инвестирования в строительство на территории Артинского городского округа Свердловской области для переселения граждан на территории Свердловской области из аварийного жилищного фонда	52707,46	33965,45	18742,01	0,00	0,00	0,00	0,00	30
82	федеральный бюджет	0,00	0,00	0,00	0,00	0,00	0,00	0,00	
83	областной бюджет	46461,53	33563,92	12897,61	0,00	0,00	0,00	0,00	
84	местный бюджет	6245,93	401,53	5844,40	0,00	0,00	0,00	0,00	
85	Внебюджетные источники	0,00	0,00	0,00	0,00	0,00	0,00	0,00	

86	Мероприятие 16. Строительный контроль за строительством объекта "Газификация жилых домов по ул. Елисеева, Королева, Ленина, Советская, Р. Люксембург, Береговая, переулок Новый, переулок Красноармейский, ул. Фрунзе, ул. Мира в п.г.т. Арти Свердловской области"	279,80	139,90	139,90	0,00	0,00	0,00	0,00	28
87	федеральный бюджет	0,00	0,00	0,00	0,00	0,00	0,00	0,00	
88	областной бюджет	0,00	0,00	0,00	0,00	0,00	0,00	0,00	
89	местный бюджет	279,80	139,90	139,90	0,00	0,00	0,00	0,00	
90	Внебюджетные источники	0,00	0,00	0,00	0,00	0,00	0,00	0,00	
91	Мероприятие 17. Проведение мониторинга выполнения заявителем технических условий по формированию газопровода на объекте"Газификация жилых домов по ул. Елисеева. Королева. Ленина. Советская. Р. Люксембург. Береговая. переулок Новый. переулок Красноармейский. ул. Фрунзе. ул. Мира в п.г.т. Арти Свердловской области"	75,45	75,45	0,00	0,00	0,00	0,00	0,00	28
92	федеральный бюджет	0,00	0,00	0,00	0,00	0,00	0,00	0,00	
93	областной бюджет	0,00	0,00	0,00	0,00	0,00	0,00	0,00	
94	местный бюджет	75,45	75,45	0,00	0,00	0,00	0,00	0,00	
95	Внебюджетные источники	0,00	0,00	0,00	0,00	0,00	0,00	0,00	
96	Мероприятие 18. Строительство объекта "Газопровод высокого давления в микрорайоне "Красная горка""	4232,23	4232,23	0,00	0,00	0,00	0,00	0,00	28
97	федеральный бюджет	0,00	0,00	0,00	0,00	0,00	0,00	0,00	
98	областной бюджет	0,00	0,00	0,00	0,00	0,00	0,00	0,00	
99	местный бюджет	13232,23	4232,23	0,00	0,00	0,00	4500,00	4500,00	
100	Внебюджетные источники	0,00	0,00	0,00	0,00	0,00	0,00	0,00	
101	Мероприятие 9. Разработка ПСД на "Строительство котельной № 7 расположенной в с. Манчаж	0,00	0,00	0,00	0,00	0,00	0,00	0,00	27
102	федеральный бюджет	0,00	0,00	0,00	0,00	0,00	0,00	0,00	
103	областной бюджет	0,00	0,00	0,00	0,00	0,00	0,00	0,00	
104	местный бюджет	0,00	0,00	0,00	0,00	0,00	0,00	0,00	
105	Внебюджетные источники	0,00	0,00	0,00	0,00	0,00	0,00	0,00	
2. ПРОЧИЕ НУЖДЫ									
1	Всего по прочим нуждам. в том числе	61007,53	25283,00	35724,53	0,00	0,00	0,00	0,00	
2	федеральный бюджет	0,00	0,00	0,00	0,00	0,00	0,00	0,00	
3	областной бюджет	0,00	0,00	0,00	0,00	0,00	0,00	0,00	
4	местный бюджет	61007,53	25283,00	35724,53	0,00	0,00	0,00	0,00	
5	Внебюджетные источники	0,00	0,00	0,00	0,00	0,00	0,00	0,00	
6	Мероприятие 1. Капитальный ремонт, ремонт систем газоснабжения Артинского городского округа	57715,68	25283,00	32432,68	0,00	0,00	0,00	0,00	28
7	федеральный бюджет	0,00	0,00	0,00	0,00	0,00	0,00	0,00	
8	областной бюджет	0,00	0,00	0,00	0,00	0,00	0,00	0,00	
9	местный бюджет	57715,68	25283,00	32432,68	0,00	0,00	0,00	0,00	
10	Внебюджетные источники	0,00	0,00	0,00	0,00	0,00	0,00	0,00	
11	Мероприятие 2. Врезка и пуск газа объект "Газификация жилых домов по ул.Елисеева, Королева, Ленина, Советская, Розы Люксембург, Береговая, переулок Новый, переулок Красноармейский, ул.Фрунзе, ул.Мира в р.п.Арти Свердловской области"	695,03	0,00	695,03	0,00	0,00	0,00	0,00	28
12	федеральный бюджет	0,00	0,00	0,00	0,00	0,00	0,00	0,00	
13	областной бюджет	0,00	0,00	0,00	0,00	0,00	0,00	0,00	
14	местный бюджет	695,03	0,00	695,03	0,00	0,00	0,00	0,00	
15	Внебюджетные источники	0,00	0,00	0,00	0,00	0,00	0,00	0,00	
16	Мероприятие 3. Оказание услуг по техническому диагностированию газопроводов и газового оборудования, расположенных на территории Артинского городского округа	2596,82	0,00	2596,82	0,00	0,00	0,00	0,00	28
17	федеральный бюджет	0,00	0,00	0,00	0,00	0,00	0,00	0,00	
18	областной бюджет	0,00	0,00	0,00	0,00	0,00	0,00	0,00	
19	местный бюджет	2596,82	0,00	2596,82	0,00	0,00	0,00	0,00	
20	Внебюджетные источники	0,00	0,00	0,00	0,00	0,00	0,00	0,00	

АДМИНИСТРАЦИЯ АРТИНСКОГО ГОРОДСКОГО ОКРУГА

ПОСТАНОВЛЕНИЕ от 10.11.2023 г. №644 пгт. Арти

Об утверждении перечня государственных и муниципальных услуг Артинского городского округа, предоставление которых предполагается по принципу «одного окна» (в новой редакции)

В соответствии с Федеральным законом от 27.07.2010 №210-ФЗ "Об организации предоставления государственных и муниципальных услуг", Постановлением Правительства Свердловской области от 27.11.2020 №852-ПП (ред. 12.01.2023) Постановление Правительства Свердловской области от 27.11.2020 №852-ПП (ред. от 12.01.2023) "О государственных услугах, предоставляемых исполнительными органами государственной власти Свердловской области, территориальными государственными внебюджетными фондами Свердловской области в государственном бюджетном учреждении Свердловской области "Многофункциональный центр предоставления государственных и муниципальных услуг", в том числе посредством комплексного запроса, примерном перечне муниципальных услуг, предоставляемых по принципу "одного окна" в многофункциональных центрах предоставления государственных и муниципальных услуг, и признании утратившим силу Постановления Правительства Свердловской области от 25.09.2013 №1159-ПП "О перечне государственных услуг, предоставляемых органами государственной власти Свердловской области, территориальными государственными внебюджетными фондами Свердловской области в государственном бюджетном учреждении Свердловской области "Многофункциональный центр предоставления государственных и муниципальных услуг"

ПОСТАНОВЛЯЮ:

1. Утвердить перечень государственных и муниципальных услуг Артинского городского округа, предоставление которых предполагается по принципу «одного окна» (прилагается).
2. Постановление Администрации Артинского городского округа от 15.06.2020 г. №344 «Об утверждении перечня муниципальных услуг Артинского городского округа, предоставление которых предполагает осуществление по принципу «одного окна» считать утратившим силу.
3. Опубликовать настоящее постановление в «Муниципальном вестнике» газеты «Артинские вести» и разместить на официальном сайте Администрации Артинского городского округа.
4. Настоящее постановление вступает в силу с 1 января 2024 года.
5. Контроль за исполнением постановления возложить на заместителя Главы Администрации Артинского городского округа Токарева С.А.

И.о. Главы Артинского городского округа В.И. Кожев

Утверждено Постановлением Администрации Артинского городского округа от 10.11.2023 г. №644

Перечень государственных и муниципальных услуг Артинского городского округа, предоставление которых предполагается по принципу «одного окна»

№	Наименование муниципальной услуги	Ответственный
	Услуги в сфере образования	
1	Прием заявлений, постановка на учет и зачисление детей в образовательные организации Артинского городского округа, реализующие основную образовательную программу дошкольного образования (детские сады)	Управление образования Администрации Артинского городского округа
2	Предоставление информации об организации общедоступного и бесплатного дошкольного, начального общего, основного общего, среднего общего образования и дополнительного образования в общеобразовательных организациях	Управление образования Администрации Артинского городского округа
3	Предоставление информации о текущей успеваемости учащегося, ведение электронного дневника и электронного журнала успеваемости на территории Артинского городского округа	Управление образования Администрации Артинского городского округа
4	Предоставление информации о результатах сданных экзаменов, тестирования и иных вступительных испытаний, а также о зачислении в образовательные организации Артинского городского округа	Управление образования Администрации Артинского городского округа
5	Предоставление путевок для летнего отдыха и оздоровления детей в лагерях с дневным пребыванием, санаториях и санаторно-оздоровительных лагерях круглогодичного действия, в загородных стационарных оздоровительных лагерях	Управление образования Администрации Артинского городского округа
6	Предоставление путевок в организации отдыха детей их оздоровления в учебное время (за исключением детей-сирот и детей, оставшихся без попечения родителей, находящихся в трудной жизненной ситуации)	Управление образования Администрации Артинского городского округа
7	Предоставление информации об организации дополнительного образования на территории Артинского городского округа	Управление образования Администрации Артинского городского округа
	Услуги в сфере агропромышленного комплекса и потребительского рынка	
8	Выдача разрешения (отказа) на право организации розничных рынков на территории Артинского городского округа	Комитет по экономике Администрации Артинского городского округа
9	Переоформление разрешения на право организации розничных рынков на территории Артинского городского округа	Комитет по экономике Администрации Артинского городского округа
10	Продление срока действия разрешения на право организации розничных рынков на территории Артинского городского округа	Комитет по экономике Администрации Артинского городского округа
	Услуги в сфере социальной политики	
11	Прием заявлений и организация предоставления гражданам субсидий на оплату жилого помещения и коммунальных услуг на территории Артинского городского округа	МКУ "Комплексный расчетный центр"
12	Предоставление отдельным категориям граждан компенсации расходов на оплату жилого помещения и коммунальных услуг на территории Артинского городского округа	МКУ "Комплексный расчетный центр"
13	Оказание материальной помощи отдельным категориям граждан, проживающим на территории Артинского городского округа	Юридический отдел Администрации Артинского городского округа
14	Выдача разрешений на вступление в брак несовершеннолетним лицам, достигшим возраста шестнадцати лет на территории Артинского городского округа	Заместитель Главы Администрации Артинского городского округа
	Услуги в сфере муниципального имущества	
15	Предоставление в собственность, постоянное (бессрочное) пользование, аренду земельных участков из состава земель, государственная собственность на которые не разграничена, из земель, находящихся в собственности Артинского городского округа, занятых зданиями, строениями, сооружениями, принадлежащими юридическим лицам и гражданам»	Комитет по управлению имуществом Администрации Артинского городского округа
16	Предоставление однократно бесплатно в собственность граждан земельных участков для индивидуального жилищного строительства, находящихся в муниципальной собственности, и земельных участков, государственная собственность на которые не разграничена, расположенных на территории Артинского городского округа	Комитет по управлению имуществом Администрации Артинского городского округа
17	Предоставление в собственность, аренду земельных участков, находящихся в муниципальной собственности и земельных участков государственная собственность на которые не разграничена, на территории Артинского городского округа, гражданам для индивидуального жилищного строительства, ведения личного подсобного хозяйства в границах населенного пункта, садоводства, дачного хозяйства гражданам и крестьянским (фермерским) хозяйствам для осуществления крестьянским (фермерским) хозяйством его деятельности	Комитет по управлению имуществом Администрации Артинского городского округа
18	Предоставление земельных участков, находящихся в муниципальной собственности, и земельных участков государственная собственность на которые не разграничена на территории муниципального образования Артинский городской округ под строительство по результатам торгов	Комитет по управлению имуществом Администрации Артинского городского округа
19	Предварительное согласование предоставления земельных участков, находящихся в муниципальной собственности и земельных участков государственная собственность на которые не разграничена на территории муниципального образования Артинский городской округ	Комитет по управлению имуществом Администрации Артинского городского округа
	Услуги в сфере строительства и развития инфраструктуры	
20	Согласование проведения переустройства и (или) перепланировки помещения в многоквартирном доме на территории Артинского городского округа	Отдел архитектуры Администрации Артинского городского округа
21	Выдача градостроительных планов земельного участка на территории Артинского городского округа	Отдел архитектуры Администрации Артинского городского округа
22	Выдача разрешений на строительство объекта капитального строительства (в том числе внесение изменений в разрешение на строительство объекта капитального строительства и внесение изменений в разрешение на строительство объекта капитального строительства в связи с продлением срока действия такого разрешения на территории Артинского городского округа	Отдел архитектуры Администрации Артинского городского округа
23	Предоставлении информации из информационной системы обеспечения градостроительной деятельности на территории Артинского городского округа	Отдел архитектуры Администрации Артинского городского округа
24	Предоставление разрешения на отклонение от предельных параметров разрешенного строительства, реконструкции объектов капитального строительства на территории Артинского городского округа	Отдел архитектуры Администрации Артинского городского округа
25	Выдача разрешений на ввод объекта в эксплуатацию на территории Артинского городского округа	Отдел архитектуры Администрации Артинского городского округа
26	Предоставление информации об очередности предоставления жилых помещений на условиях социального найма на территории Артинского городского округа	Юридический отдел Администрации Артинского городского округа
27	Прием заявлений, документов, а также постановка граждан на учет в качестве нуждающихся в жилых помещениях в Артинском городском округе	Юридический отдел Администрации Артинского городского округа
28	Направление уведомления о соответствии построенных или реконструированных объектов индивидуального жилищного строительства или садового дома требованиям законодательства Российской Федерации о градостроительной деятельности на территории Артинского городского округа	Отдел архитектуры Администрации Артинского городского округа
29	Направление уведомления о соответствии указанных в уведомлении о планируемом строительстве параметров объекта индивидуального жилищного строительства или садового дома установленным параметрам и допустимости размещения объекта индивидуального жилищного строительства или садового дома на земельном участке на территории Артинского городского округ	Отдел архитектуры Администрации Артинского городского округа
30	Принятие документов, а также выдача разрешений о переводе или об отказе в переводе жилого помещения в нежилое или нежилого помещения в жилое помещение на территории Артинского городского округа	Отдел архитектуры Администрации Артинского городского округа
	Услуги в сфере транспорта и дорожного хозяйства	
31	Признание молодых семей участниками подпрограммы «Обеспечение жильем молодых семей»	Юридический отдел Администрации Артинского городского округа
32	Предоставление социальных выплат молодым семьям на приобретение (строительство) жилья на территории Артинского городского округа	Юридический отдел Администрации Артинского городского округа
	Услуги в сфере архивного дела	
33	Выдача копий архивных документов, подтверждающих право на владение землей	Архивный отдел Администрации Артинского городского округа
34	Предоставление архивных справок, архивных копий, архивных выписок, информационных писем, связанных с реализацией законных прав и свобод граждан	Архивный отдел Администрации Артинского городского округа
	Услуги в сфере энергетики и жилищно-коммунального хозяйства	
35	Предоставление информации о порядке предоставления жилищно-коммунальных услуг на территории Артинского городского округа	Отдел ЖКХ Администрации Артинского городского округа

АДМИНИСТРАЦИЯ АРТИНСКОГО ГОРОДСКОГО ОКРУГА

ПОСТАНОВЛЕНИЕ от 15.12.2023 г. №746 пгт. Арти

«О проведении ярмарок по продаже товаров агропромышленного комплекса и товаров народного потребления на территории Артинского городского округа в 2024 году»

В целях поддержки отечественных товаропроизводителей и наиболее полного удовлетворения потребности населения Артинского городского округа в сельскохозяйственной продукции и товаров народного потребления, в соответствии с Федеральным Законом от 8.12.2009 №381-ФЗ "Об основах государственного регулирования торговой деятельности в Российской Федерации", Законом Свердловской области от 21.03.2012 г. №24-ОЗ «О торговой деятельности на территории Свердловской области, постановлением Правительства Свердловской области от 27.04.2017 г. №295-ПП «Об утверждении Порядка разработки и утверждения схем размещения нестационарных торговых объектов в муниципальных образованиях, расположенных на территории Свердловской области, постановлением Правительства Свердловской области от 07.12.2017 №908-ПП "Об утверждении Порядка организации ярмарок на территории Свердловской области и продажи товаров (выполнения работ, оказания услуг) на них, руководствуясь Уставом Артинского городского округа

ПОСТАНОВЛЯЮ:

1. Утвердить План организации и проведения ярмарок на территории Артинского городского округа и продажи товаров на них на 2024 год (прилагается).
2. Настоящее постановление опубликовать в «Муниципальном вестнике» газеты «Артинские вести» и разместить на сайте Администрации Артинского городского округа.
3. Контроль за исполнением настоящего постановления возложить на заместителя Главы Администрации Артинского городского округа Т.М. Сыворотко.

И.о. Главы Артинского городского округа В.И. Кожев

Утвержден Постановлением Администрации Артинского городского округа от 15.12.2023 г. №746

План организации и проведения ярмарок на территории Артинского городского округа на 2024 год

№ пп	Наименование ярмарки	Тип ярмарки	Вид ярмарки	Предельные сроки (период) проведения ярмарки, режим работы ярмарки	Место размещения ярмарки	Организатор ярмарки, контактная информация ФИО, тел., адрес сайта в «Интернет» / участник	Кол-во торговых мест на ярмарке
1	Ярмарка «выходного дня»	Регулярная, еженедельная	универсальная	Пятница, суббота, воскресенье	1. в центре п. Арти перед объектами ул. Ленина, 82 до ул. Ленина,90);	Артинская поселковая администрация (Томилов С.В., тел: (34391) 21485, 21276).	до16
2	Ярмарка «выходного дня»	Регулярная, еженедельная	универсальная	Пятница, суббота, воскресенье	с. Симинчи Артинского района (перекресток ул. Советской и Трактовой);	Симинчинская сельская администрация (Кичигин А.Г. тел: (34391) 63149).	до8
3	Ярмарка «выходного дня»	Регулярная, еженедельная	универсальная	Пятница, суббота, воскресенье	с. Пантелейково Артинского района	Пантелейковская сельская администрация (Щапов А.В. тел: (34391) 62416).	до10
4	Ярмарка «выходного дня»	Регулярная, еженедельная	универсальная	Пятница, суббота, воскресенье	д. Андрейково Артинского района на площадке ул. Эрыкана между домами №12-№16	Свердловская сельская администрация (Пашиева Н.К. тел: (34391) 47732).	до10
5	«Весна-Агро 2024»	Регулярная, сезонная	Специализированная, сельскохозяйственная	С 01 мая 2024 г. по 30 мая 2024 г.;	в центре п. Арти перед объектами ул. Ленина, 82 до ул. Ленина, 90);	Артинская поселковая администрация (Томилов С.В., тел: (34391) 21485, 21276).	до10
6	«Дары осени-2024г.»	Регулярная, сезонная	Специализированная, сельскохозяйственная	с 26 августа 2024 г. по 24 сентября 2024 г.	в центре п. Арти перед объектами ул. Ленина, 82 до ул. Ленина, 90);	Артинская поселковая администрация (Томилов С.В., тел: (34391) 21485, 21276).	до10
7	«Народная ярмарка» Продажа сельскохозяйственной продукции, товаров народного потребления	Регулярная, постоянно действующая	универсальная	16 января, 19 апреля, 21 июня, 9 августа, 20сентября, 01 ноября, 20 декабря 2024 года	в центре п. Арти переулок между Кафе «Гурман» и ЦКДиНТ ул. Ленина, в центре п. Арти перед объектами ул. Ленина, 82 до ул. Ленина, 90) по согласованию с Артинской поселковой администрацией.	Артинская поселковая администрация (Томилов С.В., тел: (34391) 21485, 21276). /ООО «Фонд развития и поддержки сельского хозяйства», ООО «Фонд РПСХ» Обыденнов Д.С.	до30
8	«Народная ярмарка» Продажа сельскохозяйственной продукции, товаров народного потребления	Регулярная, постоянно действующая	универсальная	01 марта 26 апреля, 28 июня, 16 августа, 27 сентября, 08 ноября 2024 года	в центре п. Арти переулок между Кафе «Гурман» и ЦКДиНТ ул. Ленина, в центре п. Арти перед объектами ул. Ленина, 82 до ул. Ленина, 90) по согласованию с Артинской поселковой администрацией.	Артинская поселковая администрация (Томилов С.В., тел: (34391) 21485, 21276). /ИП Ваганов Евгений Сергеевич тел. 89995610975;	до25
9	«Народная ярмарка» Продажа сельскохозяйственной продукции, товаров народного потребления	Регулярная, постоянно действующая	универсальная	02 февраля, 05 апреля, 07 июня, 19 июля, 06 сентября, 18 октября, 06 декабря 2024 года	в центре п. Арти переулок между Кафе «Гурман» и ЦКДиНТ ул. Ленина, в центре п. Арти перед объектами ул. Ленина, 82 до ул. Ленина, 90) по согласованию с Артинской поселковой администрацией.	Артинская поселковая администрация (Томилов С.В., тел: (34391) 21485, 21276). /ИП Третьякова Юлия Сергеевна тел. 89995610975;	до20
10	«Народная ярмарка» Продажа сельскохозяйственной продукции, товаров народного потребления	Регулярная, постоянно действующая	универсальная	09 февраля, 12 апреля, 14 июня, 26 июля, 13 сентября, 25 октября, 13 декабря 2024 года	в центре п. Арти переулок между Кафе «Гурман» и ЦКДиНТ ул. Ленина, в центре п. Арти перед объектами ул. Ленина, 82 до ул. Ленина,90) по согласованию с Артинской поселковой администрацией.	Артинская поселковая администрация (Томилов С.В., тел: (34391) 21485, 21276). /Садово-выставочная компания «РОСТОК» ИП Куропова Юлия Александровна тел.89655076133;	до30
11	«Народная ярмарка» Продажа сельскохозяйственной продукции, товаров народного потребления	Регулярная, постоянно действующая	универсальная	26 января, 29 марта, 24 мая, 12 июля, 30 августа, 11 октября, 29 ноября 2024	в центре п. Арти переулок между Кафе «Гурман» и ЦКДиНТ ул. Ленина, в центре п. Арти перед объектами ул. Ленина, 82 до ул. Ленина,90) по согласованию с Артинской поселковой администрацией.	Артинская поселковая администрация (Томилов С.В., тел: (34391) 21485, 21276). /МОО «МЦПС» Попов Е.П.;	до30
12	«Народная ярмарка» Продажа сельскохозяйственной продукции, товаров народного потребления	Регулярная, постоянно действующая	универсальная	19 января, 15 марта, 17 мая, 05 июля, 23 августа, 04 октября, 15 ноября, 15 декабря 2024	в центре п. Арти переулок между Кафе «Гурман» и ЦКДиНТ ул. Ленина, в центре п. Арти перед объектами ул. Ленина, 82 до ул. Ленина,90) по согласованию с Артинской поселковой администрацией.	Артинская поселковая администрация (Томилов С.В., тел: (34391) 21485, 21276). /ООО «Ярмарки Урала» Свинарев А.А.;	до30
13	«Уральская Весна»	Регулярная, сезонная	Специализированная, сельскохозяйственная, садовая	с 27 мая по 25 июня 2024 года	в центре п. Арти переулок между Кафе «Гурман» и ЦКДиНТ ул. Ленина, в центре п. Арти перед объектами ул. Ленина, 82 до ул. Ленина,90) по согласованию с Артинской поселковой администрацией.	Артинская поселковая администрация (Томилов С.В., тел: (34391) 21485, 21276).	до30

Уполномоченным органом местного самоуправления по формированию «Плана организации и проведения ярмарок на территории Артинского городского округа на 2024 год» является — Администрация Артинского городского округа (комитет по экономике Администрации Артинского городского округа).

АДМИНИСТРАЦИЯ АРТИНСКОГО ГОРОДСКОГО ОКРУГА

ПОСТАНОВЛЕНИЕ от №754 от 20.12.2023 г. пгт. Арти

Об ограничении роста платежей граждан за коммунальные услуги на территории Артинского городского округа

В соответствии с Постановлением Правительства Российской Федерации от 30.04.2014 г. №400 «О формировании индексов изменения размера платы граждан за коммунальные услуги в Российской Федерации» (в ред.от 14.11.2022 №2053), Указом Губернатора Свердловской области от 28.11.2022 года №603-УГ «Об установлении предельных (максимальных) индексов изменения размера вносимой гражданами платы за коммунальные услуги в муниципальных образованиях, расположенных на территории Свердловской области, на декабрь 2022 года и об установлении предельных (максимальных) индексов изменения размера вносимой гражданами платы за коммунальные услуги в муниципальных образованиях, расположенных на территории Свердловской области, на 2023 год, а также в целях соблюдения соответствия размера платы граждан за коммунальные услуги утвержденному предельному индексу на территории Артинского городского округа, руководствуясь Уставом Артинского городского округа

ПОСТАНОВЛЯЮ:

1. Рекомендовать руководителям организаций, осуществляющих начисление гражданам платежей за коммунальные услуги:
1.1. Неукоснительно соблюдать соответствие размеров платы граждан за коммунальные услуги с 01 января 2024 года по 31 декабря 2024 года предельному (максимальному) индексу.
1.2. Установить, что изменение размеров платы граждан, проживающих на территории Артинского городского округа, за коммунальные услуги не должно превышать:
- с 1 января 2024 года по 30 июня 2024 года 0,0 процентов к уровню, сложившемуся в декабре 2023 года (при неизменном наборе и объеме потребляемых услуг);
- с 1 июля 2024 года по 31 декабря 2024 года 9,6 процента к уровню, сложившемуся в декабре 2023 года (при неизменном наборе и объеме потребляемых услуг).
1.3. Производить расчеты в соответствии с действующим законодательством и настоящим Постановлением.
2. Организациям, предоставляющим потребителям коммунальные услуги на территории Артинского городского округа принять меры, направленные на оптимизацию расходов, связанных с эксплуатацией систем коммунальной инфраструктуры и возмещаемых за счет платежей граждан, ограниченных установленными предельными индексами.
3. Признать утратившим силу постановление от 29.11.2022 г. №680 «Об ограничении роста платежей граждан за коммунальные услуги на территории Артинского городского округа» с 01.01.2024 г.
4. Настоящее постановление опубликовать в «Муниципальном вестнике» газеты «Артинские вести» и на сайте Администрации Артинского городского округа.
5. Контроль за исполнением настоящего постановления оставляю за собой.

Глава Артинского городского округа А.А. Константинов

АДМИНИСТРАЦИЯ АРТИНСКОГО ГОРОДСКОГО ОКРУГА

ПОСТАНОВЛЕНИЕ от 20.12.2023 №755 пгт. Арти

«Об установлении ставки платы на жилищные услуги для населения Артинского городского округа»

Руководствуясь Жилищным Кодексом Российской Федерации, Федеральным законом от 06.10.2003 г. №131-ФЗ «Об общих принципах организации местного самоуправления в Российской Федерации», Постановлением Правительства Российской Федерации от 13.08.2006 года №491 «Об утверждении правил содержания общего имущества в многоквартирном доме и правил изменения размера платы за содержание и ремонт жилого помещения в случае оказания услуг и выполнения работ ненадлежащего качества и (или) с перерывами, превышающими установленную продолжительность», Указом Губернатора Свердловской области от 15.12.2023 года №592-УГ «Об установлении предельных (максимальных) индексов изменения размера вносимой гражданами платы за коммунальные услуги в муниципальных образованиях, расположенных на территории Свердловской области, на 2024-2028 годы, Постановлением Правительства Российской Федерации от 03.04.2013 года №290 «О минимальном перечне услуг и работ, необходимых для обеспечения надлежащего содержания общего имущества в многоквартирном доме, и порядке их оказания и выполнения»,

ПОСТАНОВЛЯЮ:

1. Утвердить и ввести в действие:
1.1. Ставку платы на жилищные услуги для населения Артинского городского округа в соответствии с перечнем услуг и работ, необходимых для обеспечения надлежащего содержания общего имущества в многоквартирном доме с 01 января 2024 года по 31 декабря 2024 года (включительно) (приложение №1).
2. Признать утратившим силу постановление от 29.11.2022 г. №681 «Об установлении размеров платы на жилищные услуги для населения Артинского городского округа».
3. Настоящее постановление опубликовать в «Муниципальном вестнике» газеты «Артинские вести» и на сайте Администрации Артинского городского округа.
4. Контроль за выполнением постановления оставляю за собой.

И.о. Главы Артинского городского округа В.И. Кожев

Приложение №1 к постановлению Администрации Артинского городского округа от 20.12.2023 г. №755

Ставка платы на жилищные услуги для населения Артинского городского округа в соответствии с перечнем услуг и работ, необходимых для обеспечения надлежащего содержания общего имущества в многоквартирном доме

	Перечень услуг и работ, необходимых для обеспечения надлежащего содержания общего имущества в многоквартирном доме	Ед. изм.	Ставка платы в месяц, руб. (с 01.01.2024 г. по 31.12.2024 г.)
1.	Работы, необходимые для надлежащего содержания несущих конструкций (фундаментов, стен, колонн и столбов, перекрытий и покрытий, балок, ригелей, лестниц, несущих элементов крыш) и несущих конструкций (перегородок, внутренней отделки, полов) многоквартирных домов		4,51
2.	Работы, необходимые для надлежащего содержания оборудования и систем инженерно- технического обеспечения, входящих в состав общего имущества в многоквартирном доме:		
2.1.	техническое обслуживание внутридомовой системы теплоснабжения	руб./м²	0,60
2.2.	техническое обслуживание внутридомовой системы водоснабжения и водоотведения	руб./м²	1,46
2.3.	техническое обслуживание внутридомовой системы электроснабжения	руб./м²	0,83
3.	Работы и услуги по содержанию иного общего имущества в многоквартирном доме:		
3.1.	аварийно-ремонтное обслуживание	руб./м²	1,76
3.2.	работы по содержанию помещений, входящих в состав общего имущества в многоквартирном доме в т.ч.		
	уборка лестничных клеток	руб./м²	3,54
	проведение дератизационных работ	руб./м²	0,05
3.3.	работы по содержанию придомовой территории	руб./м²	2,88
3.4.	работы по обеспечению вывоза жидких бытовых отходов	руб./м²	15,98
4.	Расходы на оплату коммунальных услуг, потребляемых при содержании общего имущества в многоквартирном доме	руб./м²	1,53
5.	Расходы на управление	руб./м²	8,27

АДМИНИСТРАЦИЯ АРТИНСКОГО ГОРОДСКОГО ОКРУГА

ПОСТАНОВЛЕНИЕ от 19.12.2023 №751 пгт. Арти

Об утверждении Программы профилактики рисков причинения вреда (ущерба) охраняемым законом ценностям в рамках муниципального жилищного контроля на территории Артинского городского округа на 2024 год

В соответствии с Федеральным законом от 31.07.2021 г. №248-ФЗ «О государственном контроле (надзоре) и муниципальном контроле в Российской Федерации», Постановлением Правительства Российской Федерации от 25.06.2021 г. №990 «Об утверждении Правил разработки и утверждения контрольными (надзорными) органами программы профилактики рисков причинения вреда (ущерба) охраняемым законом ценностям», Решением Думы Артинского городского округа от 26.08.2021 г. №43 об утверждении Положения «О муниципальном жилищном контроле на территории Артинского городского округа», руководствуясь Уставом Артинского городского округа,

ПОСТАНОВЛЯЕТ:

1. Утвердить Программу профилактики рисков причинения вреда (ущерба) охраняемым законом ценностям в рамках муниципального жилищного контроля на территории Артинского городского округа на 2024 год (прилагается).
2. Настоящее постановление опубликовать в «Муниципальном вестнике» газеты «Артинские вести», программу профилактики рисков причинения вреда (ущерба) охраняемым законом ценностям в рамках муниципального жилищного контроля на территории Артинского городского округа на 2024 год разместить на официальном сайте Администрации Артинского городского округа.
3. Контроль за выполнением постановления возложить на заместителя Главы Администрации Артинского городского округа Сыворотко Т.М.

И.о. Главы Артинского городского округа В.И. Кожев

Утверждена Постановлением Администрации Артинского городского округа от 19.12.2023 г. №751

Программа профилактики рисков причинения вреда (ущерба) охраняемым законом ценностям в рамках муниципального жилищного контроля, на территории Артинского городского округа на 2024 год

Раздел 1. Общие положения

Программа профилактики рисков причинения вреда (ущерба) устанавливает порядок проведения профилактических мероприятий, направленных на предупреждение нарушений обязательных требований и (или) причинения вреда (ущерба) охраняемым законом ценностям, соблюдение которых оценивается при осуществлении муниципального жилищного контроля на территории Артинского городского округа.

Раздел 2.

Анализ текущего состояния осуществления вида контроля, описание текущего уровня развития профилактической деятельности контрольного (надзорного) органа, характеристика проблем, на решение которых направлена программа профилактики рисков причинения вреда

Настоящая программа разработана в соответствии со статьей 44 Федерального закона от 31 июля 2021 г. №248-ФЗ «О государственном контроле (надзоре) и муниципальном контроле в Российской Федерации», постановлением Правительства Российской Федерации от 25 июня 2021 г.

№990 «Об утверждении Правил разработки и утверждения контрольными (надзорными) органами программы профилактики рисков причинения вреда (ущерба) охраняемым законом ценностям», Решением Думы Артинского городского округа от 26.08.2021 г. №43 об утверждении Положения «О муниципальном жилищном контроле на территории Артинского городского округа» и предусматривает комплекс мероприятий по профилактике рисков причинения вреда (ущерба) охраняемым законом ценностям при осуществлении муниципального контроля.

Программа профилактики рисков причинения вреда (ущерба) устанавливает порядок проведения профилактических мероприятий, направленных на предупреждение нарушений обязательных требований и (или) причинения вреда (ущерба) охраняемым законом ценностям, соблюдение которых оценивается при осуществлении муниципального жилищного контроля на территории Артинского городского округа (далее - муниципальный контроль).

На территории Артинского городского округа муниципальный жилищный контроль на территории Артинского городского округа осуществляется отделом ЖКХ Администрации Артинского городского округа (далее – отдел ЖКХ) в соответствии с Уставом Артинского городского округа.

Предметом муниципального жилищного контроля является соблюдение юридическими лицами, индивидуальными предпринимателями кроме юридических лиц, индивидуальных предпринимателей, осуществляющих деятельность на основании лицензии на осуществление предпринимательской деятельности по управлению многоквартирными домами, и гражданами обязательных требований, установленных жилищным законодательством, законодательством об энергосбережении и о повышении энергетической эффективности в отношении муниципального жилищного фонда:

1) требований к использованию и сохранности жилищного фонда, в том числе требований к жилым помещениям, их использованию и содержанию, использованию и содержанию общего имущества собственников помещений в многоквартирных домах, порядку осуществления перевода жилого помещения в нежилое помещение и нежилого помещения в жилое в многоквартирном доме, порядку осуществления перепланировки и (или) переустройства помещений в многоквартирном доме;

2) требований к формированию фондов капитального ремонта;

3) требований к созданию и деятельности юридических лиц, индивидуальных предпринимателей, осуществляющих управление многоквартирными домами, оказывающих услуги и (или) выполняющих работы по содержанию и ремонту общего имущества в многоквартирных домах;

4) требований к предоставлению коммунальных услуг собственникам и пользователям помещений в многоквартирных домах и жилых домов;

5) правил изменения размера платы за содержание жилого помещения в случае оказания услуг и выполнения работ по управлению, содержанию и ремонту общего имущества в многоквартирном доме ненадлежащего качества и (или) с перерывами, превышающими установленную продолжительность;

6) правил содержания общего имущества в многоквартирном доме и правил изменения размера платы за содержание жилого помещения;

7) правил предоставления, приостановки и ограничения предоставления коммунальных услуг собственникам и пользователям помещений в многоквартирных домах и жилых домов;

8) требований энергетической эффективности и оснащенности помещений многоквартирных домов и жилых домов приборами учета используемых энергетических ресурсов;

9) требований к порядку размещения ресурсоснабжающими организациями, лицами, осуществляющими деятельность по управлению многоквартирными домами, информации в государственной информационной системе жилищно-коммунального хозяйства (далее – система);

10) требований к обеспечению доступности для инвалидов помещений в многоквартирных домах;

11) требований к предоставлению жилых помещений в наемных домах социального использования.

12) исполнение решений, принятых контрольным органом по результатам контрольных мероприятий.

Объектом муниципального жилищного контроля (далее - объект контроля) является:

- деятельность по управлению многоквартирными домами;
- деятельность по формированию фондов капитального ремонта;
- деятельность по предоставлению коммунальных услуг собственникам и пользователям помещений в многоквартирных домах и жилых домов;
- деятельность по размещению информации в системе;
- деятельность по предоставлению жилых помещений в наемных домах социального использования.

Проведение профилактических мероприятий, направленных на соблюдение обязательных требований в отношении муниципального жилищного фонда, осуществляемая в пределах полномочий органа муниципального жилищного контроля посредством профилактики нарушений обязательных требований, оценки соблюдения контролируемыми лицами обязательных требований, выявления их нарушений, принятия предусмотренных законодательством Российской Федерации мер по пресечению выявленных нарушений обязательных требований, устранению их последствий и (или) восстановлению правового положения, существовавшего до возникновения таких нарушений.

В соответствии с Программой профилактики рисков причинения вреда (ущерба) охраняемым законом ценностям в рамках муниципального жилищного контроля на территории Артинского городского округа на 2023 год, утвержденной постановлением администрации Артинского городского округа от 09.03.2023 №126 размещены на официальном сайте в сети «Интернет» тексты нормативных правовых актов, регулирующих осуществление муниципального контроля; руководства по соблюдению обязательных требований, программа профилактики рисков причинения вреда; сведения о способах получения консультаций по вопросам соблюдения обязательных требований.

Профилактические мероприятия: предостережение о недопустимости нарушения обязательных требований и профилактический визит не проводились ввиду отсутствия оснований.

Основными проблемами, на решение которых направлена Программа, являются: недостаточная информированность контролируемых лиц об обязательных требованиях и способах их исполнения, а также низкая мотивация добросовестного соблюдения обязательных требований данными лицами.

Раздел 3. Цели и задачи реализации программы профилактики рисков причинения вреда

Основными целями Программы профилактики являются:

1. Стимулирование добросовестного соблюдения обязательных требований всеми контролируемыми лицами;

2. Устранение условий, причин и факторов, способных привести к нарушениям обязательных требований и (или) причинению вреда (ущерба) охраняемым законом ценностям;

3. Создание условий для доведения обязательных требований до контролируемых лиц, повышение информированности о способах их соблюдения.

Проведение профилактических мероприятий программы профилактики направлено на решение следующих задач:

1. Выявление причин, факторов и условий, способствующих нарушению обязательных требований законодательства, определение способов устранения или снижения рисков их возникновения;

2. Установление зависимости видов, форм и интенсивности профилактических мероприятий от особенностей конкретных контролируемым лиц, и проведение профилактических мероприятий с учётом данных факторов;

3. Формирование единого понимания обязательных требований законодательства у всех участников контрольной деятельности;

4. Повышение прозрачности осуществляемой контрольной деятельности;

5. Повышение уровня правовой грамотности контрольных лиц, в том числе путём обеспечения доступности информации об обязательных требованиях законодательства и необходимых мерах по их исполнению.

Раздел 4. Перечень профилактических мероприятий, сроки (периодичность) их проведения

Профилактические мероприятия	Сведения о мероприятии	Сроки (периодичность) исполнения	Ответственный исполнитель (структурное подразделение и /или должностные лица)
Информирование	Отдел ЖКХ осуществляет информирование контролируемых лиц и иных заинтересованных лиц по вопросам соблюдения обязательных требований. Информирование осуществляется посредством размещения соответствующих сведений на официальном сайте Администрации Артинского городского округа в информационно-телекоммуникационной сети Интернет (arti-go.ru) и в иных формах. Отдел ЖКХ размещает и поддерживает в актуальном состоянии на своём официальном сайте в сети «Интернет»: 1) тексты нормативных правовых актов, регулирующих осуществление муниципального контроля; 2) руководства по соблюдению обязательных требований. 3) программу профилактики рисков причинения вреда и план проведения плановых контрольных мероприятий; 4) сведения о способах получения консультаций по вопросам соблюдения обязательных требований; 5) доклады, содержащие результаты обобщения правоприменительной практики; 6) доклады о муниципальном контроле; 7) иные сведения, предусмотренные нормативными правовыми актами Российской Федерации, нормативными правовыми актами субъекта Российской Федерации, муниципальными правовыми актами.	ежеквартально	Отдел жилищно-коммунального хозяйства Администрации Артинского городского округа
Предостережение о недопустимости нарушения обязательных требований	В случае наличия у контрольного (надзорного) органа сведений о готовящихся нарушениях обязательных требований или признаках нарушений обязательных требований и (или) в случае отсутствия подтверждённых данных о том, что нарушение обязательных требований причинило вред (ущерб) охраняемым законом ценностям либо создало угрозу причинения вреда (ущерба) охраняемым законом ценностям, контрольный (надзорный) орган объявляет контролируемому лицу предостережение о недопустимости нарушения обязательных требований и предлагает принять меры по обеспечению соблюдения обязательных требований	ежеквартально	Отдел жилищно-коммунального хозяйства Администрации Артинского городского округа
Консультирование	Консультирование в устной форме проводится должностными лицами по телефону, посредством видео-конференц-связи, на личном приёме, в ходе проведения профилактического мероприятия, контрольного мероприятия по следующим вопросам: а) местонахождение, контактные телефоны, адрес официального сайта Администрации Артинского городского округа в сети «Интернет» и адреса электронной почты; б) график работы уполномоченного органа муниципального контроля, время приёма посетителей; в) номера кабинетов, где проводятся приём и информирование посетителей по вопросам осуществления муниципального контроля; г) перечень нормативных правовых актов, регулирующих осуществление муниципального контроля; д) перечень актов, содержащих обязательные требования. По итогам консультирования информация в письменной форме контролируемым лицам и их представителям не предоставляется. Контролируемое лицо вправе направить запрос в Администрацию Артинского городского округа о предоставлении письменного ответа в порядке, установленным Федеральным законом от 02.05.2006г. №59-ФЗ «О порядке рассмотрения обращений граждан Российской Федерации».	ежеквартально	Отдел жилищно-коммунального хозяйства Администрации Артинского городского округа
Профилактический визит	Обязательный профилактический визит проводится в отношении объектов контроля, отнесённых к категории значительного риска и в отношении контролируемых лиц, впервые приступающих к осуществлению деятельности в сфере управления и содержания жилищного фонда. О проведении обязательного профилактического визита контролируемое лицо уведомляется органом муниципального контроля не позднее чем за 5 рабочих дней до дня его проведения в письменной форме на бумажном носителе почтовым отправлением либо в форме электронного документа, подписанного электронной подписью, в порядке, установленном частью 4 статьи 21 Федерального закона от 31.07.2020 №248-ФЗ. Контролируемое лицо вправе отказаться от проведения обязательного профилактического визита, уведомив об этом муниципального жилищного инспектора, направившего уведомление о проведении обязательного профилактического визита в письменной форме на бумажном носителе почтовым отправлением либо в форме электронного документа, подписанного электронной подписью, не позднее чем за 3 рабочих дня до дня его проведения. Срок проведения профилактического визита (обязательного профилактического визита) определяется муниципальным жилищным инспектором самостоятельно и не может превышать 1 рабочий день. Профилактический визит проводится жилищным инспектором в форме профилактической беседы по месту осуществления деятельности контролируемого лица либо путём использования видео-конференц-связи. В ходе профилактического визита контролируемое лицо информируется об обязательных требованиях, предъявляемых к его деятельности либо к используемым им объектам контроля, их соответствии критериям риска, основаниях и рекомендуемых способах снижения категории риска, а также о видах, содержании и об интенсивности контрольных мероприятий, проводимых в отношении контролируемого лица, исходя из отнесения к категории риска. В ходе профилактического визита жилищным инспектором может осуществляться консультирование контролируемого лица в порядке, установленном пунктом 4 настоящего Плана, а также статьей 50 Федерального закона Федерального закона от 31.07.2020 №248-ФЗ. При профилактическом визите (обязательном профилактическом визите) контролируемым лицам не выдаются предписания об устранении нарушений обязательных требований. Разъяснения, полученные контролируемым лицом в ходе профилактического визита, носят рекомендательный характер.	ежеквартально	Отдел жилищно-коммунального хозяйства Администрации Артинского городского округа

Раздел 5. Показатели результативности и эффективности программы профилактики рисков причинения вреда

№ п/п	Наименование показателя	Величина
1.	Полнота информации, размещённой на официальном сайте контрольного органа в сети «Интернет» в соответствии с частью 3 статьи 46 Федерального закона от 31 июля 2021 г. № 248-ФЗ «О государственном контроле (надзоре) и муниципальном контроле в Российской Федерации»	100 %
2.	Удовлетворённость контролируемых лиц и их представителями консультированием контрольного (надзорного) органа	90 % от числа обратившихся
3.	Количество проведённых профилактических мероприятий	не менее 1 мероприятий, проведенных контрольным (надзорным) органом

АДМИНИСТРАЦИЯ АРТИНСКОГО ГОРОДСКОГО ОКРУГА

ПОСТАНОВЛЕНИЕ от 19.12.2023 №750 пгт. Арти

Об утверждении Программы профилактики рисков причинения вреда (ущерба) охраняемым законом ценностям в рамках муниципального контроля в сфере благоустройства на территории Артинского городского округа на 2024 год

В соответствии с Федеральным законом от 31.07.2021 г. №248-ФЗ «О государственном контроле (надзоре) и муниципальном контроле в Российской Федерации», Постановлением Правительства Российской Федерации от 25.06.2021 г. №990 «Об утверждении Правил разработки и утверждения контрольными (надзорными) органами программы профилактики рисков причинения вреда (ущерба) охраняемым законом ценностям», Решением Думы Артинского городского округа от 26.08.2021 г. №44 об утверждении Положения «О муниципальном контроле в сфере благоустройства в Артинском городском округе», руководствуясь Уставом Артинского городского округа,

ПОСТАНОВЛЯЕТ:

1. Утвердить Программу профилактики рисков причинения вреда (ущерба) охраняемым законом ценностям в рамках муниципального контроля в сфере благоустройства на территории Артинского городского округа на 2024 год (прилагается).

2. Настоящее постановление опубликовать в «Муниципальном вестнике» газеты «Артинские вести», программу профилактики рисков причинения вреда (ущерба) охраняемым законом ценностям в рамках муниципального контроля в сфере благоустройства на территории Артинского городского округа на 2024 год разместить на официальном сайте Администрации Артинского городского округа.

3. Контроль за выполнением постановления возложить на заместителя Главы Администрации Артинского городского округа Сыворотко Т.М.

И.о. Главы Артинского городского округа В.И. Кожев

Утверждена

Постановлением Администрации Артинского городского округа от 19.12.2023 г. №750

Программа профилактики рисков причинения вреда (ущерба) охраняемым законом ценностям в рамках муниципального контроля в сфере благоустройства на территории Артинского городского округа на 2024 год

Раздел 1. Общие положения

Программа профилактики рисков причинения вреда (ущерба) устанавливает порядок проведения профилактических мероприятий, направленных на предупреждение нарушений обязательных требований и (или) причинения вреда (ущерба) охраняемым законом ценностям, соблюдение которых оценивается при осуществлении муниципального контроля в сфере благоустройства в Артинском городском округе.

Раздел 2. Анализ текущего состояния осуществления вида контроля, описание текущего уровня развития профилактической деятельности контрольного (надзорного) органа, характеристика проблем, на решение которых направлена программа профилактики рисков причинения вреда

Настоящая программа разработана в соответствии со статьей 44 Федерального закона от 31 июля 2021 г. №248-ФЗ «О государственном контроле (надзоре) и муниципальном контроле в Российской Федерации», постановлением Правительства Российской Федерации от 25 июня 2021 г. №90 «Об утверждении Правил разработки и утверждения контрольными (надзорными) органами программы профилактики рисков причинения вреда (ущерба) охраняемым законом ценностям», Решением Думы Артинского городского округа от 26.08.2021 г. №44 об утверждении Положения «О муниципальном контроле в сфере благоустройства в Артинском городском округе» и предусма-

тривает комплекс мероприятий по профилактике рисков причинения вреда (ущерба) охраняемым законом ценностям при осуществлении муниципального контроля.
Программа профилактики рисков причинения вреда (ущерба) устанавливает порядок проведения профилактических мероприятий, направленных на предупреждение нарушений обязательных требований и (или) причинения вреда (ущерба) охраняемым законом ценностям, соблюдение которых оценивается при осуществлении муниципального контроля в сфере благоустройства в Артинском городском округе (далее - муниципальный контроль).
На территории Артинского городского округа муниципальный контроль в сфере благоустройства в Артинском городском округе осуществляется отделом ЖКХ Администрации Артинского городского округа (далее – отдел ЖКХ) в соответствии с Уставом Артинского городского округа.
Предметом муниципального контроля в сфере благоустройства является соблюдение гражданами и организациями Правил благоустройства территории Артинского городского округа (далее – Правила благоустройства), в том числе требований к обеспечению доступности для инвалидов объектов социальной, инженерной и транспортной инфраструктур и предоставляемых услуг.
Объектами муниципального контроля в сфере благоустройства являются:
1) деятельность, действия (бездействие) граждан и организаций, в рамках которых должны соблюдаться обязательные требования, в том числе предъявляемые к гражданам и организациям, осуществляющим деятельность, действия (бездействие);
2) результаты деятельности граждан и организаций, в том числе продукция (товары), работы и услуги, к которым предъявляются обязательные требования;
3) здания, помещения, сооружения, линейные объекты, территории, включая водные, земельные и лесные участки, оборудование, устройства, предметы, материалы, транспортные средства, компоненты природной среды, природные и природно-антропогенные объекты, другие объекты, которыми граждане и организации владеют и (или) пользуются, компоненты природной среды, природные и природно-антропогенные объекты, не находящиеся во владении и (или) пользовании граждан или организаций, к которым предъявляются обязательные требования (далее - производственные объекты).
Учет объектов муниципального контроля в сфере благоустройства осуществляется органом контроля в соответствии с настоящим положением. При сборе, обработке, анализе и учете сведений об объектах муниципального контроля для целей их учета орган контроля использует информацию, представляемую ей в соответствии с нормативными правовыми актами, информацию, получаемую в рамках межведомственного взаимодействия, а также общедоступную информацию.
Проведение профилактических мероприятий, направленных на соблюдение обязательных требований в отношении муниципального контроля в сфере благоустройства посредством профилактики нарушений обязательных требований, оценки соблюдения контролируемыми лицами обязательных требований, выявления их нарушений, принятия предусмотренных законодательством Российской Федерации мер по пресечению выявленных нарушений обязательных требований, устранению их последствий и (или) восстановлению правового положения, существовавшего до возникновения таких нарушений.
В соответствии с Программой профилактики рисков причинения вреда (ущерба) охраняемым законом ценностям в рамках муниципального контроля в сфере благоустройства на территории Артинского городского округа на 2023 год, утвержденной постановлением администрации Артинского городского округа от 09.03.2023 № 127 проведены следующие мероприятия: размещение на официальном сайте в сети «Интернет» тексты нормативных правовых актов, регулирующих осуществление муниципального контроля; руководства по соблюдению обязательных требований, программа профилактики рисков причинения вреда; сведения о способах получения консультаций по вопросам соблюдения обязательных требований; консультирование по вопросам, связанным с исполнением обязательных требований, и осуществлением муниципального контроля, как лично так и по телефону.
Профилактическое мероприятие - предостережение о недопустимости нарушения обязательных требований не проводилось ввиду отсутствия оснований.
Основными проблемами, на решение которых направлена Программа, являются: недостаточная информированность контролируемых лиц об обязательных требованиях и способах их исполнения, а также низкая мотивация добросовестного соблюдения обязательных требований данными лицами.
Раздел 3. Цели и задачи реализации программы профилактики рисков причинения вреда
Основными целями Программы профилактики являются:
Стимулирование добросовестного соблюдения обязательных требований всеми контролируемыми лицами;
Устранение условий, причин и факторов, способных привести к нарушениям обязательных требований и (или) причинению вреда (ущерба) охраняемым законом ценностям;
Предотвращение угрозы безопасности жизни и здоровья людей;
Создание условий для доведения обязательных требований до контролируемых лиц, повышение информированности о способах их соблюдения.
Задачами профилактической работы являются:
Укрепление системы профилактики нарушений обязательных требований в сфере благоустройства;
Выявление причин, факторов и условий, способствующих нарушениям обязательных требований, разработка мероприятий, направленных на устранение таких причин;
Повышение правосознания и правовой культуры юридических лиц, индивидуальных предпринимателей и граждан.
Раздел 4. Перечень профилактических мероприятий, сроки (периодичность) их проведения

Профилактические мероприятия	Сведения о мероприятии	Сроки (периодичность) исполнения	Ответственный исполнитель (структурное подразделение и /или должностные лица)
Информирование	Размещение на официальном сайте администрации Артинского городского округа поселения в сети "Интернет" правовых актов или их отдельных частей, содержащих обязательные требования, оценка соблюдения которых является предметом муниципального контроля. Информирования юридических лиц, индивидуальных предпринимателей по вопросам соблюдения обязательных требований, в том числе посредством разработки и опубликования руководств по соблюдению обязательных требований, проведения семинаров и конференций, разъяснительной работы в средствах массовой информации и иными способами. В случае изменения обязательных требований - подготовка и распространение комментариев о содержании новых нормативных правовых актов, устанавливающих обязательные требования, внесенных изменениях в действующие акты, сроках и порядке вступления их в действие, а также рекомендаций о проведении необходимых организационных, технических мероприятий, направленных на внедрение и обеспечение соблюдения обязательных требований	ежеквартально	Отдел жилищно-коммунального хозяйства Администрации Артинского городского округа
Консультирование	Консультирование в устной либо письменной форме контролируемых лиц или их представителей по вопросам соблюдения обязательных требований в сфере благоустройства	ежеквартально	Отдел жилищно-коммунального хозяйства Администрации Артинского городского округа
Предостережение о недопустимости нарушения обязательных требований	В случае наличия у контрольного (надзорного) органа сведений о готовящихся нарушениях обязательных требований или признаках нарушений обязательных требований и (или) в случае отсутствия подтвержденных данных о том, что нарушение обязательных требований причинило вред (ущерб) охраняемым законом ценностям либо создало угрозу причинения вреда (ущерба) охраняемым законом ценностям, контрольный (надзорный) орган объявляет контролируемому лицу предостережение о недопустимости нарушения обязательных требований и предлагает принять меры по обеспечению соблюдения обязательных требований	ежеквартально	Отдел жилищно-коммунального хозяйства Администрации Артинского городского округа

Раздел 5. Показатели результативности и эффективности программы профилактики рисков причинения вреда

№ п/п	Наименование показателя	Величина
1.	Полнота информации, размещенной на официальном сайте контрольного органа в сети «Интернет» в соответствии с частью 3 статьи 46 Федерального закона от 31 июля 2021 г. №248-ФЗ «О государственном контроле (надзоре) и муниципальном контроле в Российской Федерации»	100 %
2.	Удовлетворенность контролируемых лиц и их представителями консультированием контрольного (надзорного) органа	90 % от числа обратившихся
3.	Количество проведенных профилактических мероприятий	не менее 1 мероприятий, проведенных контрольным (надзорным) органом

АДМИНИСТРАЦИЯ АРТИНСКОГО ГОРОДСКОГО ОКРУГА
ПОСТАНОВЛЕНИЕ от 19.12.2023 №752 пгт. Арти
О проведении капитального ремонта общего имущества в многоквартирных домах на территории Артинского городского округа в 2024 году

В соответствии с частью 6 статьи 189 Жилищного кодекса Российской Федерации, подпунктом 5 статьи 6 Закона Свердловской области от 19 декабря 2013 года №127-ОЗ «Об обеспечении проведения капитального ремонта общего имущества в многоквартирных домах на территории Свердловской области» и Постановлением Правительства Свердловской области от 22.04.2014 №306-ПП «Об утверждении Региональной программы капитального ремонта общего имущества в многоквартирных домах Свердловской области на 2015-2053 годы» (далее – Региональная программа), в целях обеспечения проведения капитального ремонта общего имущества в многоквартирных домах, собственники помещений в которых формируют фонд капитального ремонта на счете, счетах регионального оператора, постановляю:
ПОСТАНОВЛЯЮ:
1. Провести в 2024 году в соответствии с Региональной программой и предложениями регионального оператора капитальный ремонт общего имущества в многоквартирных домах, собственники помещений которых формируют фонд капитального ремонта на счете, счетах регионального оператора, и не принявшие в сроки, установленные в части 4 статьи 189 Жилищного кодекса Российской Федерации, на общем собрании решение о проведении капитального ремонта общего имущества в этом многоквартирном доме согласно приложению (прилагается).
2. Назначить ответственным должностным лицом за участие в приемке и согласование актов приемки оказанных услуг и (или) выполненных работ по капитальному ремонту общего имущества в многоквартирных домах, собственники помещений которых формируют фонд капитального ремонта на счете, счетах регионального оператора Белякову Елену Владимировну заведующую отделом ЖКХ Администрации Артинского городского округа.
3. Направить заверенную в установленном законодательством порядке копию настоящего постановления в адрес Регионального Фонда содействия капитальному ремонту общего имущества в многоквартирных домах Свердловской области в течение одного рабочего дня с момента его подписания
4. Настоящее постановление опубликовать на официальном сайте Администрации Артинского городского округа.
5. Контроль за выполнением настоящего постановления оставляю за собой.

И.о. Главы Артинского городского округа В.И. Кожев

Приложение к постановлению Администрации Артинского городского округа
от 19.12.2023 № 752
ПЕРЕЧЕНЬ МНОГОКВАРТИРНЫХ ДОМОВ, РАСПОЛОЖЕННЫХ НА ТЕРРИТОРИИ АРТИНСКОГО ГОРОДСКОГО ОКРУГА, В ОТНОШЕНИИ КОТОРЫХ ПРИНЯТО РЕШЕНИЕ О ПРОВЕДЕНИИ КАПИТАЛЬНОГО РЕМОНТА ОБЩЕГО ИМУЩЕСТВА В 2024 ГОДУ

№ п/п	Адрес многоквартирного дома	Общая стоимость капитального ремонта	Виды ремонта, предусмотренные ч. 1 ст. 17 Закона												Виды ремонта, предусмотренные ч. 2 ст. 17 Закона							
			Ремонт внутридомовых инженерных систем электроснабжения	Ремонт внутридомовых инженерных систем теплоснабжения	Ремонт внутридомовых инженерных систем горячего водоснабжения	Ремонт внутридомовых инженерных систем холодного водоснабжения	Ремонт внутридомовых инженерных систем водоотведения	Ремонт внутридомовых инженерных систем газоснабжения	Ремонт или замена лифтового оборудования		Ремонт крыши	Ремонт подвальных помещений	Ремонт фасада	Ремонт фундамента	Ремонт мусоропровода	Усиление чердачных перекрытий многоквартирного дома	Ремонт внутридомовых систем противопожарной автоматики	Установка автоматизированных узлов управления и регулирования потребления тепловой энергии в системе теплоснабжения и горячего водоснабжени	Усиление ограждающих несущих конструкций многоквартирного дома	Разработка проектной документации на проведение капитального ремонта	Экспертиза проектной документации на проведение капитального ремонта	Строительный контроль
		руб.	руб.	руб.	руб.	руб.	руб.	руб.	ед.	руб.	руб.	руб.	руб.	руб.	руб.	руб.	руб.	руб.	руб.	руб.	руб.	руб.
1	Артинский р-н, Артинский городской округ, п.г.т. Арти, ул. Рабочей молодежи, д. 85/89	9 801 617,30	0,00	0,00	0,00	0,00	0,00	0,00	0	0,00	9 609 428,73	0,00	0,00	0,00	0,00	0,00	0,00	0,00	0,00	0,00	0,00	1 9 2 188,57
2	Артинский р-н, Артинский городской округ, п.г.т. Арти, ул. Дерябина, д. 30	2 492 436,75	932 529,92	0,00	0,00	5 0 4 931,75	3 8 4 933,83	0,00	0,00	0,00	0,00	548 120,82	0,00	0,00	0,00	0,00	0,00	0,00	0,00	7 4 510,10	0,00	47 410,33
3	Артинский р-н, Артинский городской округ, п.г.т. Арти, ул. Заводская, д. 13А	1 466 071,51	820 876,03	0,00	0,00	0,00	0,00	0,00	0,00	0,00	0,00	616 448,98	0,00	0,00	0,00	0,00	0,00	0,00	0,00	0,00	0,00	28 746,50

АДМИНИСТРАЦИЯ АРТИНСКОГО ГОРОДСКОГО ОКРУГА
ПОСТАНОВЛЕНИЕ от 20.12.2023 №756 пгт Арти
Об утверждении программы профилактики рисков причинения вреда (ущерба) охраняемым законом ценностям по муниципальному лесному контролю на территории Артинского городского округа на 2024 год

В соответствии со статьей 44 Федерального закона от 31.07.2020 №248-ФЗ «О государственном контроле (надзоре) и муниципальном контроле в Российской Федерации», статьей 17.1 Федерального закона от 06.10.2003 №131-ФЗ «Об общих принципах организации местного самоуправления в Российской Федерации», постановлением Правительства Российской Федерации от 25.06.2021 №990 «Об утверждении Правил разработки и утверждения контрольными (надзорными) органами программы профилактики рисков причинения вреда (ущерба) охраняемым законом ценностям», Решением Думы Артинского городского округа от 31.01.2013 г. №1 «О Положении о Комитете по управлению имуществом Администрации Артинского городского округа»,

ПОСТАНОВЛЯЮ:

1. Утвердить программу профилактики рисков причинения вреда (ущерба) охраняемым законом ценностям по муниципальному лесному контролю на территории Артинского городского округа на 2024 год (прилагается).
2. Опубликовать настоящее постановление в Муниципальном вестнике газеты «Артинские вести» и на официальном сайте Администрации Артинского городского округа в сети Интернет.
3. Контроль за исполнением настоящего постановления оставляю за собой

И.о. Главы Артинского городского округа В.И. Кожев

УТВЕРЖДЕНА
Постановлением Администрации Артинского городского округа от 20.12.2023 г. №756
Программа профилактики рисков причинения вреда (ущерба) охраняемым законом ценностям по муниципальному лесному контролю на территории Артинского городского округа на 2024 год

Раздел 1.
Анализ текущего состояния осуществления вида контроля, описание текущего уровня развития профилактической деятельности контрольного (надзорного) органа, характеристика проблем, на решение которых направлена программа профилактики рисков причинения вреда
Настоящая программа разработана в соответствии со статьей 44 Федерального закона от 31 июля 2021 г. №248-ФЗ «О государственном контроле (надзоре) и муниципальном контроле в Российской Федерации», постановлением Правительства Российской Федерации от 25 июня 2021 г. №990 «Об утверждении Правил разработки и утверждения контрольными (надзорными) органами программы профилактики рисков причинения вреда (ущерба) охраняемым законом ценностям», Решением Думы Артинского городского округа от 26.08.2021 г. №46 об утверждении Положения «О муниципальном лесном контроле на территории Артинского городского округа» и предусматривает комплекс мероприятий по профилактике рисков причинения вреда (ущерба) охраняемым

законом ценностям при осуществлении муниципального земельного контроля.
Муниципальный лесной контроль за использованием земель, на территории муниципального образования осуществляется органами местного самоуправления или уполномоченными ими органами в соответствии с законодательством Российской Федерации и в порядке, установленном нормативными правовыми актами органов местного самоуправления.
Предметом муниципального лесного контроля является соблюдение юридическими лицами, индивидуальными предпринимателями и гражданами в отношении лесных участков, находящихся в муниципальной собственности, требований, установленных в соответствии с Лесным кодексом Российской Федерации, другими федеральными законами и принимаемыми в соответствии с ними иными нормативными правовыми актами Российской Федерации, законами и иными нормативными правовыми актами субъектов Российской Федерации в области использования, охраны, защиты, воспроизводства лесов и лесоразведения, в том числе в области семеноводства в отношении семян лесных растений (далее – обязательные требования).
Объектами муниципального лесного контроля являются (далее также – объекты контроля):
1) деятельность контролируемых лиц в сфере лесного хозяйства;
2) здания, помещения, сооружения, линейные объекты, земельные и лесные участки, оборудование, устройства, предметы, материалы, транспортные средства и другие объекты, расположенные на лесных участках, находящихся в муниципальной собственности, которыми граждане и организации владеют и (или) пользуются и к которым предъявляются обязательные требования (далее – производственные объекты).
Провести анализ текущего уровня развития профилактического деятельности не представляется возможным, так как ранее Положение о муниципальном лесном контроле на территории Артинского городского округа, отсутствовало.
Данная программа профилактики направлена на профилактику, выявление и предотвращение фактов вредного воздействия на территорию городских лесов.
Данная программа профилактики осуществляется специалистами Администрации АГО.
Раздел 2. Цели и задачи реализации программы профилактики рисков причинения вреда
Основными целями Программы профилактики являются:
Стимулирование добросовестного соблюдения обязательных требований всеми контролируемыми лицами; Устранение условий, причин и факторов, способных привести к нарушениям обязательных требований и (или) причинению вреда (ущерба) охраняемым законом ценностям;
Создание условий для доведения обязательных требований до контролируемых лиц, повышение информированности о способах их соблюдения;
Предупреждение нарушений юридическими лицами и индивидуальными предпринимателями обязательных требований, требований, установленных муниципальными правовыми актами в сфере использования, охраны, защиты, воспроизводства городских лесов, включая устранение причин, факторов и условий, способствующих возможному нарушению обязательных требований.
Проведение профилактических мероприятий программы профилактики направлено на решение следующих задач:
1. Выявление причин, факторов и условий, способствующих нарушениям обязательных требований законодательства;
2. Определение способов устранения или снижения рисков возникновения нарушений обязательных требований законодательства;
3. Принятие мер по предупреждению нарушений юридическими лицами и индивидуальными предпринимателями обязательных требований законодательства;
4. Создание мотивации к добросовестному ведению хозяйственной деятельности юридическими лицами и индивидуальными предпринимателями
5. Укрепление системы профилактики нарушений рисков причинения вреда (ущерба) охраняемым законом ценностям;
6. Повышение правосознания и правовой культуры руководителей органов государственной власти, органов местного самоуправления, юридических лиц, индивидуальных предпринимателей и граждан;
7. Оценка возможной угрозы причинения, либо причинения вреда жизни, здоровью граждан, выработка и реализация профилактических мер, способствующих ее снижению;
8. Оценка состояния подконтрольной среды и установление зависимости видов и интенсивности профилактических мероприятий от присвоенных контролируемым лицам уровней риска.
Основной проблемой, которая должна быть решена при реализации данной программы, является низкий уровень правовой грамотности контролируемых лиц, который приводит к возникновению причинения вреда (ущерба) или угрозе причинения вреда (ущерба) охраняемым законом ценностям.
Раздел 3. Перечень профилактических мероприятий, сроки (периодичность) их проведения

Профилактические мероприятия	Сведения о мероприятии	Сроки (периодичность) исполнения
Информирование	Информирование осуществляется посредством размещения соответствующих сведений на официальных сайтах уполномоченных органов в сети «Интернет», в средствах массовой информации, через личные кабинеты контролируемых лиц в государственных информационных системах (при их наличии) и в иных формах.	В течение года (по мере необходимости)
Обобщение правоприменительной практики	Обобщение правоприменительной практики осуществляется посредством подготовки уполномоченными органами ежегодного доклада (далее – доклад о правоприменительной практике), который утверждается приказами (распоряжениями) руководителей уполномоченных органов и ежегодно до 1 апреля года, следующего за отчетным, размещается на официальных сайтах уполномоченных органов в сети «Интернет».	В течение года (по мере необходимости)
Объявление предостережения о недопустимости нарушения обязательных требований	Предостережение о недопустимости нарушения обязательных требований с предложением принять меры по обеспечению соблюдения обязательных требований (далее – предостережение) объявляется контролируемому лицу при наличии у должностного лица, осуществляющего муниципальный лесной контроль, сведений о готовящихся или возможных нарушениях обязательных требований, а также о непосредственных нарушениях обязательных требований, если указанные сведения не соответствуют утвержденным индикаторам риска нарушения обязательных требований.	В течение года (по мере необходимости)
Консультирование	Консультирование осуществляется по обращениям контролируемых лиц и их представителей. В ходе консультирования даются разъяснения по вопросам, связанным с организацией и осуществлением муниципального лесного контроля. Консультирование осуществляется без взимания платы. Консультирование может осуществляться должностными лицами органа муниципального контроля по телефону, в письменной форме, посредством видео-конференц-связи, на личном приеме либо в ходе проведения профилактического мероприятия, контрольного мероприятия. Консультирование осуществляется по следующим вопросам: разъяснение положений нормативных правовых актов, содержащих обязательные требования, оценка соблюдения которых осуществляется в рамках муниципального лесного контроля; разъяснение положений нормативных правовых актов, регламентирующих порядок осуществления муниципального лесного контроля; порядок обжалования решений уполномоченных органов, действий (бездействия) должностных лиц органа муниципального контроля.	В течение года (по мере необходимости)
Профилактический визит	Профилактический визит проводится в форме профилактической беседы по месту осуществления деятельности контролируемого лица либо путем использования видео-конференц-связи. В ходе профилактического визита контролируемое лицо информируется о его полномочиях, а также об особенностях организации и осуществления муниципального контроля, проводимого в отношении объекта контроля.	1 раз в квартал

Раздел 4. Показатели результативности и эффективности программы профилактики рисков причинения вреда

№ п/п	Наименование показателя	Величина
1.	Полнота информации, размещенной на официальном сайте контрольного органа в сети «Интернет» в соответствии с частью 3 статьи 46 Федерального закона от 31 июля 2021 г. № 248-ФЗ «О государственном контроле (надзоре) и муниципальном контроле в Российской Федерации»	100 %
2.	Удовлетворенность контролируемых лиц и их представителями консультированием контрольного (надзорного) органа	100 %, от числа обратившихся
3.	Выданные предостережения	100%, при подтверждении сведений о готовящихся или возможных нарушениях обязательных требований

АДМИНИСТРАЦИЯ АРТИНСКОГО ГОРОДСКОГО ОКРУГА

ПОСТАНОВЛЕНИЕ от 20.12.2023 №757 пгт Арти

Об утверждении программы профилактики рисков причинения вреда (ущерба) охраняемым законом ценностям по муниципальному земельному контролю на территории Артинского городского округа на 2024 год

В соответствии со статьей 44 Федерального закона от 31.07.2020 № 248-ФЗ «О государственном контроле (надзоре) и муниципальном контроле в Российской Федерации», статьей 17.1 Федерального закона от 06.10.2003 № 131-ФЗ «Об общих принципах организации местного самоуправления в Российской Федерации», постановлением Правительства Российской Федерации от 25.06.2021 № 990 «Об утверждении Правил разработки и утверждения контрольными (надзорными) органами программы профилактики рисков причинения вреда (ущерба) охраняемым законом ценностям», Решением Думы Артинского городского округа от 31.01.2013г. № 1 «О Положении о Комитете по управлению имуществом Администрации Артинского городского округа»,
ПОСТАНОВЛЯЮ:
1. Утвердить программу профилактики рисков причинения вреда (ущерба) охраняемым законом ценностям по муниципальному земельному контролю на территории Артинского городского округа на 2024 год (прилагается).
2. Опубликовать настоящее постановление в Муниципальном вестнике газеты «Артинские вести» и на официальном сайте Администрации Артинского городского округа в сети Интернет.
3. Контроль за исполнением настоящего постановления оставляю за собой

И.о. Главы Артинского городского округа В.И. Кожев

УТВЕРЖДЕНА
Постановлением Администрации Артинского городского округа от 20.12.2023 г. №757

Программа профилактики рисков причинения вреда (ущерба) охраняемым законом ценностям по муниципальному земельному контролю на территории Артинского городского округа на 2024 год
Раздел 1. Анализ текущего состояния осуществления вида контроля, описание текущего уровня развития профилактической деятельности контрольного (надзорного) органа, характеристика проблем, на решение которых направлена программа профилактики рисков причинения вреда
Настоящая программа разработана в соответствии со статьей 44 Федерального закона от 31 июля 2021 г. №248-ФЗ «О государственном контроле (надзоре) и муниципальном контроле в Российской Федерации», постановлением Правительства Российской Федерации от 25 июня 2021 г. №990 «Об утверждении Правил разработки и утверждения контрольными (надзорными) органами программы профилактики рисков причинения вреда (ущерба) охраняемым законом ценностям», Решением Думы Артинского городского округа от 26.08.2021 г. №45 об утверждении Положения «О муниципальном земельном контроле на территории Артинского городского округа» и предусматривает комплекс мероприятий по профилактике рисков причинения вреда (ущерба) охраняемым законом ценностям при осуществлении муниципального земельного контроля. Муниципальный земельный контроль за использованием земель, на территории муниципального образования осуществляется органами местного самоуправления или уполномоченными ими органами в соответствии с законодательством Российской Федерации и в порядке, установленном нормативными правовыми актами органов местного самоуправления. На территории Артинского городского округа муниципальный земельный контроль осуществляется Комитетом по управлению имуществом Администрации Артинского городского округа (далее – Комитет) в соответствии с Уставом Артинского городского округа, Положением о Комитете по управлению имуществом Администрации АГО. Предметом муниципального земельного контроля является соблюдение в отношении объектов земельных отношений юридическими лицами, индивидуальными предпринимателями, гражданами требований законодательства Российской Федерации, законодательства Свердловской области, за нарушение которых законодательством Российской Федерации, законодательством Свердловской области предусмотрена административная и иная ответственность. Объектами профилактических мероприятий при осуществлении муниципального земельного контроля являются юридические лица, индивидуальные предприниматели, граждане, органы государственной власти и органы местного самоуправления, использующие земельные участки, расположенные в границах Артинского городского округа. Мероприятия муниципального земельного контроля проводятся специалистом Комитета уполномоченным на осуществление муниципального земельного контроля. Мероприятиями, проводимыми в целях профилактики, являются разработка и опубликование руководств по соблюдению обязательных требований, проведение собраний, в том числе при сходах населения в сельских администрациях, разъяснительная работа с населением путем размещения информации в средствах массовой информации, на официальном сайте Администрации Артинского городского округа в сети Интернет, на информационных щитах на территории поселковой и сельских администраций. Направление предостережения о недопустимости нарушения обязательных требований земельного законодательства. В 2022 году Постановлением Правительства РФ от 10.03.2022 №336 "Об особенностях организации и осуществления государственного контроля (надзора), муниципального контроля" введен мораторий на проведение плановых надзорно-контрольных мероприятий, а внеплановые мероприятия могли проводится только в случае непосредственной угрозы причинения вреда жизни и тяжкого вреда здоровью граждан, непосредственная угроза обороне страны и безопасности государства и непосредственная угроза возникновения чрезвычайных ситуаций природного и (или) техногенного характера.
В 2023 году Комитетом по управлению имуществом Администрации Артинского городского округа проводились следующие профилактические мероприятия: - Объявление предостережения. По состоянию на 27.09.2023 проведены 6 выездных обследований земельных участков. Обследованы 24 земельных участка. По результатам обследований вынесены 6 предостережений. 7 предостережений в процессе подготовки. (Перечень прилагается). - Информирование осуществляется путем размещения сведений по вопросам соблюдения обязательных требований, предусмотренных частью 3 статьи 46 Федерального закона от 31.07.2020 г. №248-ФЗ «О государственном контроле (надзоре) и муниципальном контроле в Российской Федерации» на официальном сайте администрации Артинского городского округа в сети «Интернет» (вкладка Комитет по управлению имуществом - Муниципальный контроль КУИ. Ссылка - https://arti.midural.ru/article/show/id/10083).
- Консультирование письменно, по телефону, на личном приеме по вопросам организации и осуществления муниципального земельного контроля, а также порядка осуществления профилактических, контрольных мероприятий (контрольные мероприятия без взаимодействия).
Основной проблемой, которая должна быть решена при реализации данной программы, является низкий уровень правовой грамотности контролируемых лиц, который приводит к возникновению причинения вреда (ущерба) или угрозе причинения вреда (ущерба) охраняемым законом ценностям.
Раздел 2. Цели и задачи реализации программы профилактики рисков причинения вреда
Основными целями Программы профилактики являются: Стимулирование добросовестного соблюдения обязательных требований всеми контролируемыми лицами; Устранение условий, причин и факторов, способных привести к нарушениям обязательных требований и (или) причинению вреда (ущерба) охраняемым законом ценностям; Создание условий для доведения обязательных требований до контролируемых лиц, повышение информированности о способах их соблюдения.
Проведение профилактических мероприятий программы профилактики направлено на решение следующих задач: Укрепление системы профилактики нарушений рисков причинения вреда (ущерба) охраняемым законом ценностям; Повышение правосознания и правовой культуры руководителей органов государственной власти, органов местного самоуправления, юридических лиц, индивидуальных предпринимателей и граждан; Оценка возможной угрозы причинения, либо причинения вреда жизни, здоровью граждан, выработка и реализация профилактических мер, способствующих ее снижению; Выявление факторов угрозы причинения, либо причинения вреда жизни, здоровью граждан, причин и условий, способствующих нарушению обязательных требований, определение способов устранения или снижения угрозы; Оценка состояния подконтрольной среды и установление зависимости видов и интенсивности профилактических мероприятий от присвоенных контролируемым лицам уровней риска.
Раздел 3. Перечень профилактических мероприятий, сроки (периодичность) их проведения

Профилактические мероприятия	Сведения о мероприятии	Сроки (периодичность) исполнения
Информирование	Информирование осуществляется путем размещения сведений по вопросам соблюдения обязательных требований, предусмотренных частью 3 статьи 46 Федерального закона от 31.07.2020г. №248-ФЗ «О государственном контроле (надзоре) и муниципальном контроле в Российской Федерации» на официальном сайте администрации Артинского городского округа в сети «Интернет», в средствах массовой информации и в иных формах.	В течение года (по мере необходимости)
Предостережение о недопустимости нарушения обязательных требований	В случае наличия у контрольного (надзорного) органа сведений о готовящихся нарушениях обязательных требований или признаках нарушений обязательных требований и (или) в случае отсутствия подтвержденных данных о том, что нарушение обязательных требований причинило вред (ущерб) охраняемым законом ценностям либо создало угрозу причинения вреда (ущерба) охраняемым законом ценностям, контрольный (надзорный) орган объявляет контролируемому лицу предостережение о недопустимости нарушения обязательных требований и предлагает принять меры по обеспечению соблюдения обязательных требований	В течение года (по мере необходимости)
Консультирование	Консультирование в устной форме проводится должностными лицами по телефону, посредством видео-конференц-связи, на личном приеме, в ходе проведения профилактического мероприятия, контрольного мероприятия по следующим вопросам: а) местонахождение, контактные телефоны, адрес официального сайта администрации Артинского городского округа в сети «Интернет» и адреса электронной почты; б) график работы уполномоченного органа муниципального земельного контроля, время приема посетителей; в) номера кабинетов, где проводятся прием и информирование посетителей по вопросам осуществления муниципального земельного контроля; г) перечень нормативных правовых актов, регулирующих осуществление муниципального земельного контроля; д) перечень актов, содержащих обязательные требования. По итогам консультирования информация в письменной форме контролируемым лицам и их представителям не предоставляется. Контролируемое лицо вправе направить запрос в Комитет либо Администрацию Артинского городского округа о предоставлении письменного ответа в порядке, установленном Федеральным законом от 02.05.2006г. № 59-ФЗ «О порядке рассмотрения обращений граждан Российской Федерации».	В течение года (по мере необходимости)

Профилактический визит	В ходе профилактического визита контролируемое лицо информируется о его полномочиях, а также об особенностях организации и осуществления муниципального земельного контроля, проводимого в отношении объекта контроля. Профилактический визит проводится в порядке и объеме, определенном статьей 52 Закона № 248-ФЗ	Февраль; Апрель; Ноябрь; Декабрь

Указанные мероприятия, проводятся специалистом Комитета, уполномоченным на осуществление муниципального земельного контроля.

Раздел 4. Показатели результативности и эффективности программы профилактики рисков причинения вреда

№ п/п	Наименование показателя	Величина
1.	Полнота информации, размещенной на официальном сайте контрольного органа в сети «Интернет» в соответствии с частью 3 статьи 46 Федерального закона от 31 июля 2021 г. № 248-ФЗ «О государственном контроле (надзоре) и муниципальном контроле в Российской Федерации»	100 %
2.	Удовлетворенность контролируемых лиц и их представителями консультированием контрольного (надзорного) органа	90 % от числа обратившихся
3.	Количество проведенных профилактических мероприятий	не менее 1 мероприятий, проведенных контрольным (надзорным) органом

Извещение

Комитет по управлению имуществом Администрации Артинского городского округа извещает граждан о приеме заявлений о намерении участвовать в аукционе на право аренды земельного участка из земель населенных пунктов, находящихся в государственной неразграниченной собственности с разрешенным использованием для индивидуального жилищного строительства, расположенного по адресу: - Свердловская область, Артинский район, с. Манчаж, ул. Спортивная, дом № 14, с кадастровым номером 66:03:0801001:2075, площадью 2154,0 кв.м.; Заявления о намерении участвовать в аукционе на право заключения договора аренды, купли-продажи на вышеуказанный(-е) земельный(-е) участок(-ки) принимаются в письменном либо в электронном (подписанные электронной цифровой подписью) виде в течение тридцати дней со дня опубликования и размещения извещения на официальном сайте Администрации Артинского городского округа, в сети Интернет, в газете «Артинские вести». Дата окончания приема заявлений о намерении участвовать в аукционе на право заключения договора(-ов) аренды, купли-продажи земельного(-ых) участка(-ов) – 24.01.2024 г. до 17:00 (местного времени). Заявления принимаются в Комитете по управлению имуществом Администрации Артинского городского округа по адресу: Свердловская обл., пгт. Арти, ул. Ленина, 100, приемные дни: понедельник, среда с 8.00 до 17.00 ч., пятница с 8.00 до 16.00ч. С 13.00-13.48ч. обеденный перерыв. Телефон для справок: 8(34391)21330. А также по электронной почте kui-arti@yandex.ru. Ознакомиться со схемой расположения земельного(-ых) участка(-ов) на кадастровом плане можно в Комитете по управлению имуществом Администрации Артинского городского округа в приемные дни.

Комитет по управлению имуществом Администрации АГО

Сообщение о возможности установлении публичного сервитута.

Комитет по управлению имуществом Администрации Артинского городского округа информирует, что в связи с обращением ПАО «Россети Урал» рассматривается ходатайство об установлении публичного сервитута в целях размещения объекта электросетевого хозяйства – - «Строительство отпайки от ВЛ-0,4 кВ Водокачка (1918) (Электроснабжение объекта связи ПАО «Ростелеком», расположенный по адресу: Свердловская обл, Артинский район, деревня Черкасовка) (0,13 км, т.у - 1))» Кадастровые номера земельных участков, в отношении которых испрашивается публичный сервитут: 66:03:1802019:117- 298 кв.м.; свободные земли в кадастровом квартале 66:03:1802019-56 кв.м. Адрес, по которому заинтересованные лица могут ознакомится с поступившим ходатайством об установлении сервитута: Свердловская область, п. Арти, ул. Ленина, д. 100, Телефон 8(34391)21330. Время приема заинтересованных лиц: понедельник, среда с 8.00 до 17.00; пятница с 8.00 до 16.00 ч. перерыв с 13.00-13.48 ч. Срок подачи заявлений об учете прав на земельные участки – до 10.01.2024 г. включительно. Данное сообщение о поступившем ходатайстве об установлении публичного сервитута размещено на официальном сайте Администрации Артинского городского округа arti.midural.ru.

Графическое описание границ публичного сервитута:

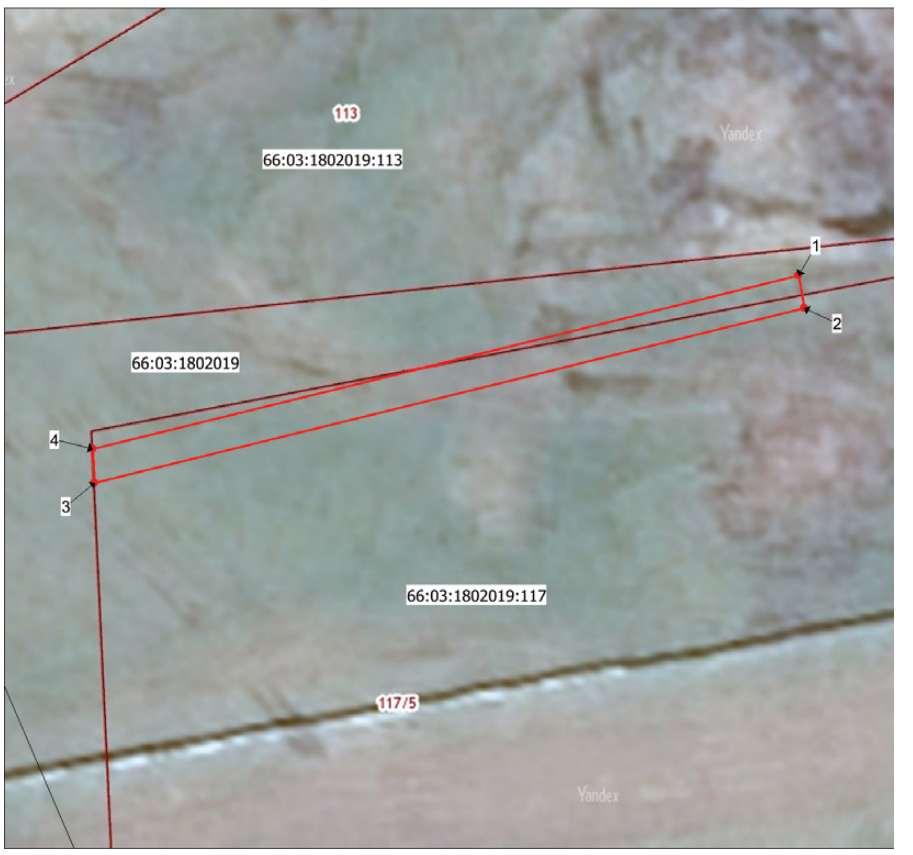

Ваши права

Оплатить долг поможет сервис

1 декабря истек срок уплаты имущественных налогов физических лиц. Начиная со второго декабря к сумме налога ежедневно начисляются пени в размере 1/300 ставки рефинансирования Центробанка РФ.

Наиболее удобным способом уплаты задолженности является сервис ФНС России «Личный кабинет налогоплательщика для физических лиц», где есть возможность получить информацию о размере задолженности и обо всех суммах начисленных и уплаченных налогов.

Также осуществить оплату задолженности можно с помощью: сервиса ФНС России «Уплата налогов и пошлин», который позволяет осуществить оплату как за себя, так и за третьих лиц; Единого портала государственных и муниципальных услуг; банковских приложений, а также в отделениях банков и Почты России.

Получить информацию о возникновении налоговой задолженности в SMS-сообщении или сообщении на адрес электронной почты позволит сервис ФНС России «Информирование о задолженности». Для этого в налоговый орган необходимо подать соответствующее согласие на информирование о задолженности любым удобным способом: на бумажном носителе лично или через представителя, направить по почте заказным письмом, с помощью электронных личных кабинетов на сайте ФНС России.

Рекомендуем заблаговременно уточнить наличие налогового долга и оплатить задолженность, не дожидаясь применения мер принудительного взыскания. Платить налоги вовремя – выгодно.

МРИФНС России №30 по СО

Официально

Искореним коррупцию!

Коррупция - сложное социальное явление, представляющее собой угрозу государству и стабильности общественной жизни. Формы проявления коррупции не всегда очевидны. Так, под коррупцией можно понимать: злоупотребление служебным положением, дача взятки, получение взятки, злоупотребление полномочиями, коммерческий подкуп либо иное незаконное использование физическим лицом своего должностного положения вопреки законным интересам общества и государства в целях получения выгоды в виде денег, ценностей, иного имущества или услуг имущественного характера, иных имущественных прав для себя или для третьих лиц либо незаконное предоставление такой выгоды указанному лицу другими физическими лицами, а также совершение указанных деяний от имени или в интересах юридического лица.

К коррупционным деяниям относятся следующие преступления: злоупотребление служебным положением (статьи 285 и 286 Уголовного кодекса Российской Федерации, далее - УК РФ), дача взятки (статья 291 УК РФ), получение взятки (статья 290 УК РФ), злоупотребление полномочиями (статья 201 УК РФ), коммерческий подкуп (статья 204 УК РФ), а также иные деяния, попадающие под понятие «коррупция», указанное выше. Коррупции может быть подвержен любой человек, который обладает властью над распределением каких-либо не принадлежащих ему ресурсов по своему усмотрению. Это может быть чиновник, депутат, сотрудник правоохранительных органов, должностное лицо, т.е. человек, имеющий полномочия, и использующий их вопреки интересам общества и государства, в своих личных интересах или в интересах иных лиц, поскольку последние в той или иной степени могут удовлетворить его личный интерес.

Кроме того, следует обратить внимание, что законодательством к муниципальным служащим предъявляется ряд требований, направленных на соблюдение запретов и ограничений, связанных с прохождением муниципальной службы. Из них антикоррупционную направленность имеют запреты, связанные, например, с приобретением ценных бумаг, по которым может быть получен доход, запрет получать вознаграждения в виде подарков, денежных вознаграждений, ссуды, услуги, оплату развлечений, отдыха, транспортных расходов, запрет заниматься предпринимательской деятельностью.

Особое внимание обращается на запрет получать в связи с исполнением должностных обязанностей вознаграждения от физических и юридических лиц. Этот запрет установлен для того, чтобы муниципальные служащие не оказывали предпочтения каким-либо лицам на основе семейных, дружеских и иных связей, помимо служебных, и не были обязанными по отношению к желающим получить выгоду. В качестве мер наказания нарушители могут быть привлечены к дисциплинарной, административной и уголовной ответственности. Строгое соблюдение свода общих принципов профессиональной служебной этики и основных правил служебного поведения является одной из обязанностей муниципального служащего. С профилактической целью отслеживаются ежегодные доходы муниципальных служащих, правоохранительных органов и членов их семей.

В случае, если должностное лицо намерено выполнять иную оплачиваемую работу в свободное от службы время, то он обязательно должен предварительно уведомить об этом руководителя, для выяснения, будет ли в этом случае конфликт интересов. В заключение хочется обратиться к гражданам, в случае, если станет известна какая-либо информация, незамедлительно сообщать об этом в дежурную часть ОМВД России по Артинскому району по телефону: 8(34391) 2-11-55, также сообщить обо всех фактах вымогательства со стороны госслужащих, чиновников исполнительной и законодательной власти, сотрудников правоохранительных и иных органов, стоящих на защите прав граждан. Конфиденциальность гарантирована.

ОМВД России по Артинскому району

УЧРЕДИТЕЛЬ: администрация Артинского городского округа
ИЗДАТЕЛЬ: МАУ "Редакция газеты "Артинские вести"
Главный редактор Елена Рудольфовна Прокофьева
ДИЗАЙН Л.В. УТКИНОЙ, М.Д. СУЛЕМЕНЕВОЙ
АДРЕС РЕДАКЦИИ (издателя): 623340, пгт. Арти, ул. Ленина, 81. ТЕЛЕФОНЫ: редактор - 8 (34391) 2-13-37 (факс), корреспонденты, бухгалтерия - 2-13-36.
E-mail: arti.gazeta@mail.ru www.arti-westi.ru
E-mail: arti-reklama@rambler.ru (для рекламодателей)
Время подписания номера в печать: по графику понедельник, 16-00; фактически понедельник, 16-00. Компьютерный набор и верстка выполнены в редакции газеты «Артинские вести».

Тираж 40.
Зарегистрировано пользователей на сайте www.arti-westi.ru: 10100.

ПОДПИСНОЙ ИНДЕКС - 00857 (на полугодовую подписку) **03857** «АВ»+»МВ».
Объем 2 п.л.
Цена в розницу свободная

Газета перерегистрирована в Управлении Федеральной службы по надзору за соблюдением законодательства в сфере массовых коммуникаций и охране культурного наследия по Уральскому Федеральному округу. свидетельство ПИ №Фс11-1018 от 27 декабря 2006 года.
Распространяется в пгт. Арти и Артинском районе.
Газета выходит два раза в неделю: вторник, пятница.
Мнение редакции может не совпадать с мнением автора публикации.
Все товары и услуги, рекламируемые в газете, подлежат обязательной сертификации и лицензированию.
Материалы на коммерческой основе публикуются с пометкой «Реклама».

Отпечатано в ООО "ПК ТипоГрафф"(623300, г. Красноуфимск, пер. Складской, 12). Заказ №206