НА СМЕНУ!

— ОБЛАСТНАЯ — МОЛОДЁЖНАЯ ГАЗЕТА

ОСНОВАНА 18 ИЮНЯ 1920 ГОДА

№ 7 (16888)

Пятница, 25 января 2008 г.

Кот и его люди!

Семья Рыжковых посвятила своему любимцу художественный проект

СТР. 6

Фото Анатолия ЛАПТЕВА

В НОМЕРЕ:

В Ключевом ищут ключи к нормальной жизни СТР. 3

Алексей Симонов об отце, стране и свободе слова СТР. 4-5

Конкурсный кроссворд СТР. 7

«Деловой вторник» СТР. 17-24

НА СМЕНУ!

ОДИН СНЕСЛИ, ДРУГОЙ – ПОСТРОИМ

ЕКАТЕРИНБУРГ. Под истоптанным снегом виднеются мраморные плиты. Еще недавно по ним катили колесики багажных тележек, а сегодня в пол бывшего зала внутренних линий аэропорта «Кольцово» вгрызаются гусеницы экскаваторов. Здание снесено. Начинается рытье котлована под новый международный терминал.

— Третий терминал будет открыт 31 марта 2009 года, — говорит гендиректор аэропорта «Кольцово» Кирилл Шубин. — Его пропускная способность — 1600 пассажиров в час — как у двух имеющихся терминалов вместе взятых. К летному полю протянется пирсовая галерея с семью телетрапами, позволяющими обслуживать тяжелые самолеты типа «Боинг-747» и «Ил-96Т»...

За два года владельцы намерены вложить в «Кольцово» пять миллиардов рублей, доведя объем инвестиций до восьми миллиардов. Появятся новые пассажирский и грузовой терминалы, гостинично-деловой центр. Фактически от старого аэропорта останется только здание «с башенкой» и VIP-зал.

Наступает этап, когда свой весомый вклад в реконструкцию «Кольцово» должно внести государство. Взлетно-посадочные полосы станут длиннее на 500 метров и должны получить новое навигационное оборудование за счет бюджета РФ. Цена вопроса — 5,6 миллиарда рублей. Иначе «Кольцово» не сможет увеличить пропускную способность и принимать тяжелые самолеты.

В 2007 году пассажиропоток составил 2,3 миллиона человек, увеличившись на 33 процента. В первую очередь приросли курортные направления. Так, в Сочи самолетом отправилось на 84 процента больше пассажиров, в Анталию — на 59 процентов. За год появилось 10 новых направлений.

P.S. *Пока уровень авиаперевозок в России соответствует лишь 1969 году. Для того чтобы достичь пикового 1991 года, пассажиропоток должен удвоиться.*

Михаил ЧЕРЕПАНОВ
Коллаж автора

ЕКАТЕРИНБУРГ СТАЛ БОГАЧЕ

Воскресенье, 20 января, стало днем нового триумфа екатеринбургских спортсменов на аренах и стадионах Европы!

Во-первых, во Дворце игровых видов спорта «Уралочка» областного центра именно 20 января состоялся финальный матч чемпионата континента по зальной разновидности «летнего» хоккея — индору. В нем сборная России со счетом 3:2 обыграла и лишила титула действующего на протяжении 34 лет чемпиона Европы сборную Германии.

Золотые медали в составе российской сборной завоевали в том числе и четверо хоккеистов из знаменитого екатеринбургского клуба «Динамо-Строитель» — Дмитрий Волков, Сергей Костарев, автор двух забитых мячей Александр Лыков и капитан сборной Михаил Лютиков. Добавим также, что в штаб новоиспеченных еврочемпионов на турнире входили еще трое уральских динамовцев — старший тренер сборной Виктор Сухих, тренер-консультант Леонид Павловский и тренер вратарей Александр Игнатьев.

Чуть позже в немецком городе Галле завершился и другой чемпионат Европы — по волейболу среди женских команд, в финале которого встречались сборная Польши и действующий чемпион мира сборная России. Но итог этого напряженного поединка с участием двух сильнейших команд Европы оказался точно таким же, как и в Екатеринбурге. Нелегкую победу со счетом 3:2 праздновали россиянки, в основном составе которых роль первой скрипки вновь прекрасно исполнила год спустя вернувшаяся в команду из еще более знаменитого екатеринбургского клуба «Уралочка-МТМК» пасующая Марина Шешенина.

Стоит также напомнить, что с победой из Германии, помимо Шешениной, возвращаются домой еще пятеро бывших «уралочек» — игроки Екатерина Гамова, Наталья Сафронова, Любовь Соколова, Ольга Фатеева, а также ассистент главного тренера сборной Джованни Капрары олимпийская чемпионка-1988 Ирина Кириллова.

Юрий ОВОДОВ

«ИЩЕМ ОДУРАЧЕННЫХ»

После публикации материала «Не тепло и не спокойно» («НС!», 14 декабря, 2007, №141), где мы рассказывали читателю о трудностях, с которыми сталкиваются старики при заключении договоров пожизненного содержания (ренты), героиня нашего текста Анастасия Стерхова проконсультировалась с юристом и решила подать заявление в милицию. В нем женщина хотела рассказать о том, насколько несправедливо с ней и с ее покойным супругом поступило руководство некоммерческой организации «Фонд развития территории» и лично его глава Сергей Черкасов, составившие договоры в свою пользу. Напомним: эта организация в 2004 году взяла на себя обязательства по содержанию пенсионеров вплоть до их смерти. Анастасия Максимовна позже узнала, что с этой «несправедливостью» столкнулись примерно в то же время еще несколько стариков из Орджоникидзевского района Екатеринбурга. Это придало ей уверенности в дальнейшей борьбе за свои права.

Однако, по словам консультанта по вопросам ренты на общественных началах Людмилы Чикуровой, подавать заявление в милицию целесообразно не в одиночку, а сразу нескольким обманутым пенсионерам, и чем их будет больше, тем весомее будут их слова. В связи с этим Анастасия Стерхова обращается ко всем, кто однажды столкнулся с Фондом развития территории, заключил с этой организацией нотариально заверенный договор пожизненной ренты и только потом понял, в каком положении очутился.

— Нам сейчас необходимо разыскать еще семь человек, потому что троих обманутых стариков я уже нашла, — рассказывает пострадавшая от юридических хитросплетений женщина. — Если кто-то из ваших читателей сталкивался с Сергеем Вилленовичем Черкасовым и его людьми, пострадал от их действий, пусть свяжется со мной по телефону 334-82-80. Когда мы отыщем необходимое для заявления в милицию количество человек, у нас появится шанс отменить действия договоров, по которым сегодня мы уже не являемся хозяевами своих квартир. Мне известно, что таким образом эта организация заключила около 70 договоров, поэтому надежды на успешную отмену взаимных обязательств у нас есть.

Подготовил Максим ГУСЕВ

Письма — по переправе и на вертолете

СВЕРДЛОВСКАЯ ОБЛАСТЬ. Почтовики приступили к доставке корреспонденции через ледовые переправы.

К примеру, в Тавдинском районе действуют всего три переправы. Они расположены друг от друга в 20—30 километрах. Письма, посылки и пенсию почтовики повезут через них жителям поселков Якшино, Пальмино и Озерки. А вот в Гаринском районе области доставка корреспонденции через ледовые переправы осуществляется в шесть населенных пунктов: Сосьву, Пуксинку, Еремино, Шанталь, Лопатково, Шабурово.

— Подготовка ледовых переправ началась еще в начале ноября, — сообщила специалист группы по связям с общественностью Свердловского филиала «Почта России» Анна Ларкина. — Сотрудники дорожных служб намораживали лед на установленных участках рек, чтобы достичь толщины, позволяющей проезд автотранспорта.

— Трудностей, конечно, много, — говорит начальник Гаринского почтамта Ирина Сысоева. — Ледовые переправы расположены через реки Тавда и Сосьва, они достаточно большие. Сложности возникают, когда метели заметают все дороги, в том числе и переправы, и проехать невозможно. Как правило, почтовикам приходится выходить из машины и самостоятельно расчищать себе путь.

Переправы позволяют в зимнее время в течение четырех месяцев доставлять корреспонденцию три раза в неделю. С апреля же, когда лед тронется, в отдаленные деревеньки и поселки письма будут привозить лишь два раза в месяц на вертолете.

На квадрацикле по Бажовским местам

СЫСЕРТСКИЙ РАЙОН. На днях здесь состоялось открытие первой официальной снегоходной трассы на Урале.

«Система внедорожных трасс» — проект, который на территории России реализует компания, занимающаяся производством снегоходов и квадрациклов.

Его цель — развитие нового направления туризма: путешествия на таком необычном транспорте по красивейшим местам области. Подобные поездки очень популярны в Америке, Канаде и Финляндии. Этот проект поддерживает областное Министерство по физической культуре, спорту и туризму.

Свердловская трасса создана на базе природного парка «Бажовские места». Сам маршрут представляет собой «восьмерку» протяженностью 100 километров и проходит по живописным местам Сысертского района. Снегоходная трасса соответствует международным стандартам по основным характеристикам, в числе которых ширина и поверхность, наличие предупреждающих знаков и необходимой инфраструктуры.

Подборка Ольги СЕМЕНОВОЙ

УЧРЕДИТЕЛЬ
ООО «Редакция газеты «На смену!»
Гл. редактор Т.Г. ЛОМАКИНА

Индекс 53800
Время подписи в печать — 16.00
АДРЕС РЕДАКЦИИ: 620219, Екатеринбург, ГСП-153, ул. Тургенева, 13, Дом печати, 12-й этаж

ПРИЕМНАЯ 371-28-61
ЗАМ. РЕДАКТОРА 355-30-34
Факс: 355-30-28
E-MAIL: nasmenu@isnet.ru
Цена свободная.

ОТДЕЛЫ РЕДАКЦИИ:
секретариат 355-91-11
репорт. группа 355-91-16, 355-17-12, 371-42-61
спортивный 371-39-09
фотокорреспондент 355-91-30
экономики 355-30-32
культуры 355-91-12
социальных проблем 355-30-54
рекламы и объявлений 371-38-75
гл. бухгалтер 355-05-70
компьютерный 355-30-63

Рукописи не рецензируются и не возвращаются
Все рекламируемые товары подлежат обязательной сертификации, а услуги — лицензированию

Газета зарегистрирована в Управлении Росохранкультуры по УрФО ПИ № ФС11-1439. Выходит в пятницу. Отпечатано с готового набора на ОАО ИПП «Уральский рабочий»: Екатеринбург, ул. Тургенева, 13. www.uralprint.ru. Печать офсетная. Объем 6 п. л. Тираж 5400. Заказ 4006.

МЫТАРСТВА В КЛЮЧЕВОМ

СЕЛЯНЕ ЖДУТ ГАЗОСНАБЖЕНИЯ, РЕГУЛЯРНОГО АВТОБУСНОГО РЕЙСА И СОБСТВЕННОГО ПОЧТАЛЬОНА

«Покупать дрова за полную стоимость старики не могут, а льготные «кубометры» приходится ждать по нескольку месяцев. Коли заболевает кто, то до серовской горбольницы, что в 15 километрах отсюда, доехать не на чем — муниципальный транспорт обходит нас стороной. Почта плохо ходит. Недавно удалось добиться, чтобы почтальон приезжал раз в неделю — привозил письма, газеты да забирал нашу корреспонденцию», — перечисляет невзгоды специалист Серовской городской администрации, а попросту — глава поселка Ключевой Николай Бучик.

...Дорогу к поселку с населением в 200 человек не заметает даже зимой, здесь лежит асфальт. На повороте с федеральной трассы внушительного вида указатель и надпись, не характерная для таких знаков: «Человек, не сори!» Смастерил его Николай Петрович в свободное от работы время. «Чтобы, — говорит, — каждому в глаза сразу бросался принцип нашей жизни». В нескольких километрах от поселка проходят серовская ветка газопровода, а также магистральные газовые сети из Нового Уренгоя в Центральную Россию. Только никак старожилы не возьмут в толк, почему же им приходится мерзнуть и по два раза за день топить печь, в то время как «голубое топливо» уже долгое время мирно течет рядом.

Местное население, особенно те, кто моложе, уже давно посматривает в сторону города: там есть рабочие места, а это перспективы на дальнейшую жизнь. «Переселение в город» начинается уже сейчас, правда, пока лишь частично: и поселковая молодежь, и люди среднего возраста ежедневно ездят в Серов на работу.

— Газ — наша надежда на будущее, — говорит глава администрации поселка. — В паре километров отсюда — городской профилакторий, он уже газифицирован. Нам здесь и нужна-то всего небольшая ветка, протянутая от магистрали. Люди из Серова и Краснотурьинска готовы строить здесь дома, но опасаются, что администрация района откажется от нас, а город не спешит нас брать на свой баланс — с нами иметь дело не выгодно.

Здешние дети, живущие в условиях, когда газ в баллоне у соседа — едва ли не местная достопримечательность, относятся к топливу трепетно. Когда пару лет назад случился прорыв одной из веток магистральной трассы и огонь над лесом стоял такой, что жителям, сбежавшимся к зданию поселковой администрации, казалось, будто началась атомная война, один сельский мальчуган, подойдя к Николаю Бучику, сказал: «Дядя Коля, а вот если бы весь этот газ к нам в поселок — сколько бы мы всего смогли сварить, приготовить покушать, сколько бы грелись без дров»...

— Потому что ребятишки видят, как взрослые относятся к баллонному газу: включили конфорку, скорее чиркнули спичкой, чтобы газ не выходил, а как только суп сварился, спешно и бережливо выключили, — поясняет Николай Петрович. — И когда тут он горел так яростно и ярко, то дети смотрели и у них слезы бежали от жалости — мы бы могли с этим потерянным газом лет пять всем поселком жить.

Едва ли не все проблемы в Ключевом сводятся к одному — к отоплению. Большинство пенсионеров с полуторатысячной пенсией позволить себе заказать дров у частников не могут (за кубометр в таком случае придется выложить 400 рублей), а те, что положены по нормативу от государства, приходится ждать порой по нескольку месяцев.

На одного сельского человека по госстандарту положено 18 метров жилой площади, исходя из этого определяется льгота по распределению дров. Скажем, на одинокую бабулю, коротающую свой век в доме площадью 36 квадратных метров, полагается 4,7 льготных «куба» дров, все остальное — а по скромным расчетам, ей на зиму надо примерно еще шесть кубометров — придется искать и покупать самой.

— Где искать? Как искать? На что покупать с ее нищенской пенсией? — сетует глава поселка. — За 4,7 «куба» она заплатит по пятьдесят процентов от полной стоимости (в сумме около тысячи рублей), остальное будет брать по 400 рублей за кубометр. Конечно, ее никто не обязывает покупать, она может попросту замерзать. Но ведь мы, здоровые мужики, не можем оставить ее один на один с этой законодательной прорехой...

Поддерживают только свои. Живет в поселке пожилой мужчина, также имеющий право на льготы, при этом сам неплохо зарабатывает. Заказав себе дрова, он их получает и направляет этой пенсионерке: «Я могу себе купить, пусть хоть кому-то они пользу принесут». Конечно, без дров нынче в Ключевом не остался никто. Правда, последние машины с дровами пришли сюда только в декабре, а до этого времени люди худо-бедно обогревались старыми запасами.

Трудно, впрочем, не только старикам, но и активным селянам, тем, кто желает строиться, расширяться. Скажем, есть семья, которая пожелала срубить баню, а материала на строительство у нее нет. Где его найти — каждый решает для себя сам, государство в этом деле не помощник. Говорит Николай Бучик:

— Вокруг поселка — 500 гектаров полей. Раньше совхоз «Серовский» имел поля по всему району, теперь он преобразовался в сельскохозяйственный производственный кооператив «Северный», у него был собственный, и немалый, парк сельхозмашин, шла активная вспашка полей, СПК имел свой коровник, здесь же занимались переработкой молока. На близлежащих полях выращивали картофель, пшеницу, овес, горох. Приезжали студенты окрестных училищ, помогали в уборке. Но с конца девяностых мы зашли в тупик своего сельскохозяйственного развития — семь лет наши поля пустовали.

Два года назад одно из фермерских хозяйств Краснотурьинска (до него отсюда километров пятьдесят), принадлежащее Богословскому алюминиевому заводу, взяло несколько полей в аренду.

> Согласно существующему в серовской администрации проекту, в первом квартале 2008 года в поселок Ключевой наконец-то будет проведен газопровод.

Сил на обработку земли не хватает, однако поля уже не пустуют. И этот факт, по признанию селян, отраден: возрождение начинается. Еще бы транспортную проблему решить...

До недавнего времени муниципального транспорта здесь вообще не было. Ходили только маршрутки, но пенсионеры ими, по понятным причинам, пользоваться не могли. За три года и, что называется, с горем пополам, удалось все же добиться автобуса для стариков, которые ездят в Серов в поликлинику. Сейчас регулярное сообщение «Краснотурьинск—поселок Ключевой—Серов» налажено.

А вот почта плохо ходит. Почтовое сообщение держится на энтузиазме почтальона, которому доплачивают 250 рублей в месяц за то, что он добирается сюда «на чем Бог послал» раз в неделю.

По словам Николая Петровича, в рамках одной из федеральных социальных программ в Серов был доставлен новый автобус, на нем сейчас перевозят детей. Он приезжает в поселок ранним утром, а из города идет только с окончанием уроков у 11-классников в 16 часов вечера. При этом никаких других рейсов нет. «И приходится семнадцати нашим ученикам, которые и так встают в шесть утра как на подвиг, чтобы успеть в школу, сидеть по нескольку часов после уроков, ожидая автобуса обратно», — говорит Бучик.

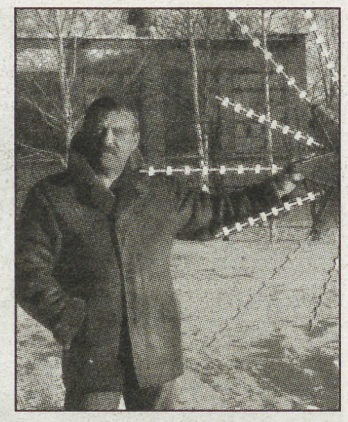

Глава администрации договаривается с местным АТП о выделении для первоклассников отдельного автобуса — всего-то на один час в день, чтобы детей сразу после школы привезти домой.

Раньше в поселке располагалась вспомогательная школа-интернат. Ребят можно было не мучить — организовать уроки здесь. Однако в этом году здание школы отметит свой мрачный юбилей — десять лет с момента закрытия. Николай Бучик еще несколько лет назад предлагал серовской администрации хоть как-то использовать это здание. Например, перевести сюда Дом сестринского ухода (о его плачевном состоянии «НС!» уже писала в прошлом году — «О чужих — как о родных», № 144, 21 декабря) из поселка Филькино (в 40 километрах отсюда), где в ветхом здании коротают свой век несколько десятков стариков. Тем более что и котельная своя в поселке есть. Однако серовские власти так и не услышали Бучика — здание ветшает, обдуваемое ветрами и разбиваемое местными алкоголиками и неприкаянной молодежью.

На областной проект «Уральская деревня», который патронирует губернатор Эдуард Россель, здесь, как и в сотнях других сел нашего региона, возлагают большие надежды. Асфальтирование, газификация и поддержка молодых семей в приобретении или в строительстве домов — вот и все, что нужно сегодня нашей глубинке. Обо всем остальном позаботятся сами жители.

— Думаю, что через десять лет наш поселок не узнает никто. Хотя сегодня все держится на желании людей жить в сельской местности. Никаких гарантий нет, молодая семья, желающая поселиться в поселке, не может взять кредит, поскольку выплачивать его будет просто не из чего: зарплате в шесть-семь тысяч рублей здесь рады, как манне небесной.

Впрочем, хотя перспективы в Ключевом — дело и туманное, однако сам Бучик тверд в своем убеждении, что через несколько лет жизнь здесь наладится. «Потому, — говорит, — и не уезжаю я никуда».

Максим ГУСЕВ
Фото автора
Серовский район—Екатеринбург

НЕЗАМЕНТУ!

ГОРЬКИЙ ДЫМ

РАЗГОВОР С ПРЕЗИДЕНТОМ ФОНДА ЗАЩИТЫ ГЛАСНОСТИ АЛЕКСЕЕМ СИМОНОВЫМ

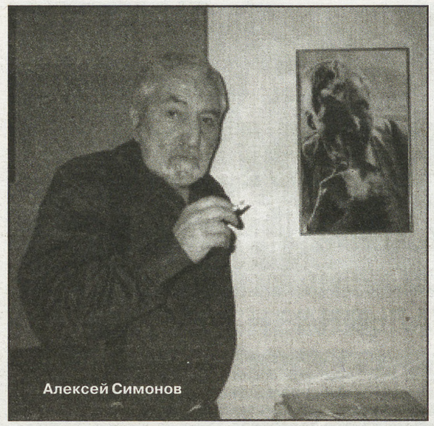

Алексей Симонов

В этой квартире беспрерывно курят двое — отец и сын. В прямоугольном пространстве фотопортрета Константин Симонов курит свою знаменитую, «стекающую каплей», трубку и смотрит, как одну за другой изводит сигареты его сын Алексей. Сын старше отца на четыре года. Иногда кажется: сын вдыхает дым отца. Или это отец вдыхает дым сына? Первое воспоминание об отце: сыну — те самые четыре года, отец возвращается с фронта, и они — на пару — держат сигареты во рту. Вот и теперь отец и сын словно обмениваются дымом, как мыслями. Каждый — из своего времени.

Алексей Кириллович (сегодня уже не каждый знает, что отец его был Кириллом, а Константин – ставший прочным именем псевдоним), хоть и отшучивается, что, дескать, он «не говорит голосом отца», потому что не картавит, а все-таки, когда по моей просьбе читает его стихи, вдруг произносит союз «только», как его отец: «Тока». «Жди меня и я вернусь, тока очень жди...»

В одном из респектабельных столичных журналов «Сигара-клаб», на обложке которого Симонов-младший (впрочем, теперь уже как старший) был запечатлен с сигарой в зубах, его нарекли «мамиными сыном великого отца». Так сложились обстоятельства, что действительно с раннего детства он жил с мамой — редактором Евгенией Ласкиной (кстати, наряду с Константином Симоновым, причастной к публикации в журнале «Москва» романа Михаила Булгакова «Мастер и Маргарита»), и эта, растворенная даже в фамилии, материнская ласка заменяла ему и ласку отцовскую. А потом выпала непростая сыновья доля — выйти с урной в руках на запаханное войной Буйничское поле под Могилевом и, согласно завещанию, развеять в этом поле прах отца, автора романа «Живые и мертвые». Не потому ли сын так по-отцовски относится к его памяти? Спроси — и мгновенно может воспроизвести то, что когда-то говорил или писал его отец.

Сын ведает, кто сегодня в России «живые и мертвые». Иногда он видит, как среди «живых», которых осталось не так уж много, проступает силуэт отца. Отец читает стихи, написанные еще в 1945-м:

До утра перед разлукой
Свадьба снилась мне твоя.
Паперть... Сон, должно быть, в руку:
Ты — невеста. Нищий — я.
Пусть случится все, как снилось,
Только в жизни обещай —
Выходя, мне, сделай милость,
Милостыни не давай.

— Алексей Кириллович, с одной стороны, сын за отца не отвечает. А с другой — помните Мандельштама: «Дано мне тело, что мне делать с ним...» Сын — хотя бы телесно, все равно носит доспехи отца. Ваш отец Константин Симонов был человеком для своего времени выдающимся, неординарным, противоречивым, разным. Внешне вы на него похожи. По вашему ощущению, что бы сказал ваш отец, глядя на сегодняшнее время и нынешнюю Россию?

— Я отцовских доспехов не ношу — связь у меня с отцом далеко не такая внешняя. Потому что «доспехи» его мне менее всего в нем нравятся. Я считаю «доспехами» не талант, а все официозные признания этого таланта. И из всех его цековских, околоцековских, председательско союзовских «доспехов» серьезное уважение у меня вызывает лишь его редакторство в «Литературной газете» и в «Новом мире». Неслучайно последние 20 лет жизни ему ни под каким видом никто не дал ничего редактировать, какие бы попытки он ни предпринимал. Например, хотел издавать журналы «Военный архив» и просто «Архив». И глядя на нынешние времена «Глазами человека моего поколения» (так называется его последняя, уже надиктованная вещь), приходится признать, как сильно обмельчало политическое море. А у отца было замечательное качество, которое я в нем очень ценил, ценю и буду ценить: до последнего момента он умел меняться. Он смотрел на жизнь непредвзято, но менялся не в соответствии с жизнью, а в соответствии с эволюцией своих собственных взглядов, которые далеко не всегда совпадали с эволюцией взглядов основополагающих. Скорее, наоборот: шли все больше и больше вразрез. В конце жизни от отца можно было услышать: «Какая может быть страна и демократия при наличии одной партии?!»

Кто-то из мудрых заметил: нет ничего хуже, чем жить в эпоху перемен. Мы находимся на их старте — не на финальном отрезке. Сначала мы изменились немного в одну сторону, потом нам это перестало нравиться, потому что не принесло материального благополучия и покоя. На самом деле изменения происходить будут: через беспокойство к новому покою при иной общественной формации и с иными гарантиями. Но это все ссыпалось на нас в одночасье и обвалом, и я думаю, что отец был бы очень сильно растерян и, скорее всего, придерживался бы (сейчас я озвучу, может быть, очень странную вещь) эспэсовских взглядов. Так сказать, уважал бы цивилизованный капитализм. Он умер совсем молодым: в 1979 году ему не исполнилось и 64-х. Сегодня мне, с высоты моих 68, очень трудно представить, что бы думал отец по поводу нынешних времен. Но я точно знаю, что двигался он в сторону внутренней все большей и большей толерантности, признания за другими права на другие поступки и мотивировки. И книга «Глазами человека моего поколения», по сути дела, — его завещание. Оно было еще во многом продуктом всей его жизни, а не продуктом эволюции, но то, что он ее написал, было продуктом именно эволюции, потому что пришел момент, когда ему чрезвычайно важно было понять, какими были механизмы, которые двигали его по жизни, и он в них очень интересно разбирался.

— Известно, что на протяжении всей своей жизни Константин Симонов продолжал писать стихи. Не могли бы вы прочесть что-то из последнего?

— Запросто!

Осень. Ветер.
Листья буры.
Прочной хочется еды.
И кладут живот свой
куры
На асфальт сковороды.
И к подливам
алычовым,
И к осеннему вину
Что добавить бы
еще нам?
Лошадь, женщину,
войну?
Позднее
киплингианство
Нам под старость
не к лицу.
Время есть.
И есть пространство.
Только жизнь идет
к концу.
И последние стаканы,
К юности своей жесток,
Пью за скулы океана —
Не за Запад и Восток.

— Да, на фоне известного максималистского утверждения «лобастого мальчика невиданной революции» Павла Когана: *«Но мы еще дойдем до Ганга, Но мы еще умрем в боях, Чтоб от Японии до Англии сияла Родина моя!»* пить «не за Запад и Восток», а просто за «скулы океана» — довольно-таки «ветреное», аполитичное занятие.

— Кстати, по поводу «Запада и Востока» я могу продемонстрировать на своем личном примере, продуктом каких предрассудков был я сам. В 63—64-м годах я работал переводчиком в Индонезии. И, видимо, был неплохим переводчиком, поскольку, не принадлежа ни к посольским толмачам, ни к иным специальным, я тем не менее бывал вызываем на различные беседы, включая беседы тогдашнего посла СССР Михайлова с президентом Сукарно. У меня не было ощущения, что я должен, как заяц на барабане, отлупить, так сказать, смысл изложенного собеседником. Моя задача была значительно более интересная — связать говорящих в эмоциональной беседе, постараться ее немножко выстроить. И я считал себя в Индонезии человеком абсолютно свободным. У меня происходили постоянные конфликты с моим непосредственным начальством, потому что я — единственный среди переводчиков, кто владел индонезийским языком, и было бы странным, если бы я не ходил в гости к индонезийцам. Наверное, я много чего себе позволял, потому что после этого меня никуда не выпускали в течение 18 лет. А спустя 35 лет я снова приехал в Индонезию уже в качестве консультанта. И вдруг понял, что, пожалуй, не жил в Индонезии — я ничего про нее не знаю! Я в Индонезии жил всего лишь на советском острове. Просто у меня была своя маленькая лодочка, и я на ней время от времени ухитрялся от этого острова хоть немножко, да отплыть, и считал себя в связи с этим жутко прогрессивным и невероятно смелым. Но я был таким же советским, как и мои коллеги, которые иногда боялись лишнее слово сказать.

— Коли мы заговорили о советскости, то, глядя на «обмельчавшее политическое море», о котором вы упомянули, я, не будучи приверженцем советских устоев, все чаще начинаю думать о тех идеалах, на которых нас воспитывали — вашего отца, вас и меня в том числе. Разве эти идеалы не общечеловеческие? А что, собственно, плохого, когда «человек человеку — друг, товарищ и брат?»

— Ничего. Только разница в том, что я не всякому человеку — «друг, товарищ и брат». Это утверждение, как абсолютная формула, перестало работать. И слава Богу. У меня было назначенное и, прямо скажем, довольно большое количество «товарищей и братьев». Но за пределами этого «товарищества» моих товарищей, извините, и сажали, и высылали из страны. Одни были американцами, другие — диссидентами. Вот они-то как раз мне были по сердцу товарищами и братьями. А к ним в нашей стране никто не относился как к товарищам и братьям.

— Но не кажется ли вам, что правдивое, не «назначенное» слово все меньше гостит в СМИ? И ареал его действия сужается, обретая эффект шагреневой кожи? И все меньше хочется включать телевизор...

— Абсолютно с вами согласен. И я думаю, что над этим очень серьезно работают, чтобы шагреневая кожа сжималась своевременно. Я полагаю, что уже сегодня определены островки этой шагреневой кожи, которые мы должны демонстрировать, чтобы кто-то видел, что у нас все-таки есть лимит на свободное волеизъявление и свободный текст. Они ушли в Интернет — им еще толком пока не занялись. Ведь это же не вы придумали, что четыре главных канала российского телевидения показывают одни и те же новости, только первая новость стоит четвертой, и в этом-то и заключается индивидуальность этих новостей. А просто других новостей в стране практически нет. Потому что 95 процентов информации обеспечивается телевидением.

— И то, что там еще оставалось человеческого, катастрофически заменено плоскостопной развлекаловкой, работающей на то, чтобы люди становились мутантами. Их и так вокруг много...

— То, что с нами сегодня творят вообще, это и есть сознательная попытка превратить население в мутантов. Эта линия совершенно отчетлива, за ней двигаются теленачальники, которые руководствуются установленным телевизионным уровнем и не хотят за него выходить.

НЕЗАМЕНТУ!

ОТЦА И СЫНА

— Как вы относитесь к фразе Марины Цветаевой: «Читатели газет — глотатели пустот»?

— Читатели газет — они и есть «глотатели пустот». Наш фонд проводил исследование в пяти регионах России «Что является предметом интереса для средств массовой информации?». И по телевидению, и по радио, и по газетам во всех информационных выпусках от 70 до 85 процентов — это власть, от 10 до 12 процентов — бизнес, а то, что остается — общество... Мы же буквально похожи на дебила. То есть на самом деле власть — это голова, а общество — это тело. А голова, как известно, составляет одну пятую часть тела. А у нашего дебила, который проживает в средствах массовой информации, четыре пятых — голова и всего одна пятая — тело. Он — дебил, это в зеркале видно! Чего мы тогда от него хотим?

— Вы видите разницу между СМИ и газетой?

— Я понимаю, что вы имеете в виду, хотя терминологически мог бы с вами поспорить, но с того момента, как печатные издания разделились на СМИ и газету, точно так же, как телевидение разделилось на телевидение и СМИ, все, что относится к СМИ, уверяю вас, оно не обрело западных стандартов. Я оказался в Нью-Йорке 19 сентября 2001 года — через восемь дней после катастрофы. Первые полосы были, естественно, полны ужаса и патриотизма. На четвертых полосах, в редакционных колонках, в письмах редактору уже возникали сомнения в тех мотивировках, которые давались на первых полосах. Они продолжают думать. Они не позволяют, чтобы их захлестнуло стихией события, а стремятся видеть и слышать. И это то, чего, к сожалению, нам очень не хватает.

Что касается наших российских газет, где они, отражаясь в многочисленных кривых зеркалах СМИ, сохранили себя как газеты, могу сказать, что таких изданий немного. В Москве их, может быть, — четыре-пять. Есть по одной, но не везде, в провинции. Все остальное, по сути дела, это информационный непрофессионализм.

— Если вспомнить первые полосы доперестроечных газет, то, кроме неизменного портрета генсека, там можно было встретить фотографии сталевара, комбайнера, доярки... Сейчас — Ксюша Собчак, Лена Ленина, олигарх, банкир, иногда — примкнувший к ним Алексей Симонов с сигарой в зубах... У нас что — нет народа?

Константин Симонов

— Я вам просто процитирую свое выступление, которое недавно зачитывал в Канаде: «На сегодняшнем нашем телевидении героем все меньше и меньше становится общество. На сегодняшнем телевидении героями становятся политики, хорошие и плохие милиционеры, хорошие и плохие бандиты, иногда — банкиры, немножко — олигархи и время от времени — дети и женщины. Причем, как правило, дети и женщины, у которых что-нибудь плохо: ошибка при родовспоможении, детдом или что-нибудь в этом духе».

Это тенденция, которая на сегодня существует в средствах массовой информации. Тем не менее каждый год мы проводим конкурс на премию Сахарова «За журналистику как поступок». Количество представляющих себя на эту премию очень невелико: 80, максимум 100 человек. Но из них 60 — те, кто действительно совершает поступки при помощи бескомпромиссных перьев. И, я вам должен сказать, это производит очень сильное впечатление. Мы получаем материалы отовсюду — от Калининграда до Владивостока. В этом смысле результаты премии настраивают меня на оптимизм, потому что география сохраняется. То есть журналистика на самом деле еще жива. И совершенно не факт, что ее можно затоптать окончательно.

— Но можно затоптать человека, личность. Сегодня, когда издания представляют из себя акционерские новообразования, а роль творческого коллектива практически сведена к нулю, в редакцию может прийти ее хозяин или его «комиссар» и сказать: «Модель нынешней газеты меня не устраивает! А вот этих правдолюбцев (перечисляются фамилии) держать нецелесообразно». И человека выбрасывают на улицу, как ненужную вещь. Мало того, при виде грозовой тучи возможного увольнения коллеги прижимают задницы к своим мягким креслам: только бы не меня!

— По сути, проблема защиты журналистики на сегодня сводится к существованию отдельных людей и изданий. Предположим, приходит в «Известия» главным редактором Владимир Мамонтов, и наступает осень — «Известия» просто на глазах желтеют. Всегда считалось, что мамонт — это древнее ископаемое, а оказалось наоборот: самое что ни на есть современное. И из пожелтевших «Известий» начинают сыпаться, как крупа из кулька, приличные журналисты. В том числе выгоняют оттуда даже лауреатов премии Сахарова «За журналистику как поступок». Вопрос заключается в том, что приходящие люди работают мазками — они замазывают это время, а не пишут его маленькими аккуратными кисточками. И это — печальное свойство нынешнего дня. В этом смысле я абсолютно с вами согласен, потому что сегодня ни в одной газете мира нет такой атмосферы, которая выдержала бы журналистику, скажем, Толи Аграновского.

— А я вот тоскую по этой журналистике!

— Я сам по ней тоскую. Я вырос на этой журналистике. И глубоко убежден, что это была замечательная журналистика. Впрочем, была ли это журналистика или это была проза в форме журналистики? Есть вещи, которые естественны в любом времени. Есть вещи, которые искусственны в нем. Я думаю, что этот, пока еще продолжающий расти интерес к той половине человеческих проблем, что расположена от пояса и ниже, временен. Просто сегодня еще не очень разобрались, где голова, где ноги, и продолжают топтаться на одном пятачке, поэтому и возникают совершенно фантастические «феномены» вроде той же Ксюши Собчак. Вот это и есть дебильные дети дебильного времени. Но это, повторяю, не вечно.

— Вот только для мозгов небезопасно...

— Интересное кино! Семьдесят лет нам полоскали мозги — и ничего: оказалось, что журналистика жива и развивается. И уж как полоскали! Не посегодняшнему — пожестче. И, извините, но среднее качество этой журналистики было далеко не высоким. Вы давно перечитывали газеты 50—60-х годов? Я с ужасом врубился в это дело!

— Я одно время перечитывал то, что печатал начинающий «литраб» Виктор Петрович Астафьев в газете «Чусовской рабочий», а потом, будучи в Овсянке, спросил его на эту тему и знаете, что он мне ответил словами одной из своих «Затесей»? «Отучал людей от добра, осквернял родное слово...» Беспощадно сказал по отношению к самому себе классик русской литературы. Поэтому отвечаю: газеты того времени «оскверняли родное слово», как впрочем, оскверняют его и нынче.

— Виктор Петрович сказал мне в той же самой Овсянке, еще не сильно дамши: «Я писателем себя почувствовал только сейчас. До сих пор я был литератором, потому что постоянно имел в виду, что у меня в мозжечке сидит редактор! И я думал, что можно, а что нельзя? И только тогда, когда я перестал думать о том, что нельзя, я стал писателем».

— Правда, есть примеры, когда мощная поддержка гражданских институтов — в частности, Фонда защиты гласности, который вы возглавляете, — оказывает свое положительное воздействие. Но скажите: насколько участились факты вмешательства госструктур в жизнь газет?

— Расскажу вам историю. У бывшего губернатора Саратовской области Аяцкова был свой придворный публицист — советник по средствам массовой информации Эдуард Абросимов. Он писал длинные и скучные разоблачительные статьи по указанным или заказанным адресам, хотя каждая из них была событием, потому что автор имел доступ к той информации, которая для других была закрытой. А потом Аяцков закачался. А саратовский выкормыш господин Володин был крайне недоволен деятельностью Абросимова. И в одной из саратовских газет появилась статья о нетрадиционной сексуальной ориентации господина Володина, который потом написал, что автором этой статьи, скорее всего, является Абросимов. Завели уголовное дело, пришли к Абросимову с обыском. На жестком диске обнаружили статью, в которой существовал абзац, обвинявший тамошнюю прокуратуру в мздоимстве. Но на газетной полосе этого абзаца не было. Абросимова тем не менее судили и дали ему семь месяцев тюрьмы «за распространение клеветнических сведений» — ровно столько, сколько он просидел под следствием. Когда я звонил в Саратов по этому поводу, председатель местного Союза журналистов сказал про Абросимова: «Но он же не журналист!» Я говорю: «Я — не про это. Я совершенно не собираюсь оценивать Абросимова. Вы посмотрите, что будет! Вас завтра всех будут судить за вычеркнутые из ваших статей, недоказанные факты».

— Или за мысли...

— А дальше — за мысли! Да, мы подняли скандал, сделали массу запросов. Тем не менее дело никто не пересматривал: человек отсидел за то, что на жестком диске у него нашли необнародованный абзац. А знаете, чем впервые прославился Фонд защиты гласности? В 91-м и в 93-м годах дважды выступил в защиту закрытых коммунистических газет. Оба раза позиция была одна и та же: если беззаконно можно закрыть коммунистические газеты, завтра можно будет закрыть любые. Никакой другой позиции у нас не было. И мы глубоко убеждены в своей правоте.

— При каких, на ваш взгляд, условиях российская журналистика сможет стать инструментом и проводником гражданского общества, чтобы «читатели газет» перестали быть «глотателями пустот»?

— При том, что в России возникнет это самое гражданское общество. А гражданское общество возникает тогда, когда сумма гражданского и человеческого достоинства превышает сумму человеческой подлости.

Юрий БЕЛИКОВ
Фото автора

В хоре — только лучшие

НОВЫЙ ТВОРЧЕСКИЙ КОЛЛЕКТИВ ЖДЕТ ВСТРЕЧИ С ПУБЛИКОЙ

В Свердловской государственной академической филармонии появился новый творческий коллектив. К Уральскому академическому филармоническому оркестру и Уральскому молодежному симфоническому оркестру добавился Симфонический хор.

Хор создан при симфоническом оркестре, что в российской практике — явление уникальное: обычно происходит наоборот, оркестры образуются при хорах. Формироваться он начал в октябре минувшего года. Свердловская филармония объявила конкурс среди мастеров сольного и хорового пения. 125 заявок на участие в нем подали студенты Уральской консерватории и музыкально-педагогического факультета УГПУ и артисты хоров музыкальных театров. Из этих претендентов в Симфонический хор было принято 59 человек.

— Критерии отбора певцов были очень строгими, — говорит художественный руководитель хора, заслуженный деятель искусств России, лауреат премии губернатора Свердловской области и премии Союза театральных деятелей Вера Давыдова, в прошлом — хормейстер Екатеринбургского театра оперы и балета. — В первую очередь от кандидатов требовалось высшее музыкальное образование и высокий уровень певческой одаренности, а также умение читать ноты с листа. Очень важным при отборе был и общий культурный уровень человека. Выделить самых ярких и талантливых просто невозможно — в хоре собрались великолепные артисты.

— Факт поступления певца в Симфонический хор – знак высокой оценки его профессионализма, — добавляет директор Свердловской филармонии Александр Колотурский. — Мы можем с уверенностью сказать, что отобрали лучших из лучших. Каждому из пришедших на конкурс я задавал один и тот же вопрос: «Что вас сюда привлекло?» И в большинстве случаев получал один ответ: «Нас волнует творческая составляющая, мы хотим реализовать себя и знаем, что здесь нам будет дана такая возможность».

В начале января хор приступил к интенсивным репетициям — шесть раз в неделю по четыре часа. 29 января новый филармонический коллектив впервые предстанет перед екатеринбургской публикой. До конца сезона Симфонический хор должен представить четыре концертных программы, в том числе одну сольную, без участия Уральского филармонического оркестра.

Мария КОНОВАЛОВА
Фото Анатолия ЛАПТЕВА

Рыжая муза семьи Рыжковых

Кто в доме хозяин? Владельцы котов — точней, те люди, которым коты милостиво позволяют делить с собой территорию, — таким вопросом даже не задаются. Например, художник Алексей Рыжков не отваживается именовать себя главой семьи в присутствии своего кота Лукаса...

Этому роскошному животному семья Рыжковых посвятила целый художественный проект под названием «Лукас — не Кранах». Кот такой почет заслужил: он с Рыжковыми провел уже 12 лет. Выставка, открывшаяся в художественном салоне «Пара Рам», состоит из картин Алексея и фотографий, сделанных Ириной Рыжковой.

Рыжий, ужасно царапучий котенок Лукас был главной частью приданого Ирины, когда та выходила замуж за Алексея. Кот мгновенно обжился и в доме, и на Лешиных полотнах. Алексей Рыжков известен как портретист Екатеринбурга, любовно запечатлевающий дома, скверы, уличные сценки. И чем дальше, тем чаще присутствует в этих сценках рыжий кот. А сейчас Леша работает над серией картин, персонально посвященных Лукасу. Из двадцати задуманных на сегодняшний день готовы семь. Одна из них называется «Я и мои люди» и ясно обозначает семейный «табель о рангах».

Ирина Рыжкова в художественной фотографии дебютант, и, судя по выставке, многообещающий. Своего зловредного пушистого красавца ей удалось заснять во множестве разных ракурсов и настроений, и каждая работа предельно выразительна.

У проекта есть и анимационная составляющая. 10-летний Митя Рыжков, ученик 4-го класса 13-й гимназии, сделал коротенький мультик «Лукас и телевизор», вызвавший у гостей на открытии выставки бурю восторгов.

— Делать мультфильмы Митя научился сам, никто с ним специально не занимался, — рассказывает Ирина Рыжкова. — Год назад Леша подарил мне специальную компьютерную программу, я начала ее осваивать, поминутно заглядывая в учебник. Митя за моими потугами понаблюдал дня три, потом меня решительно от компьютера отодвинул... И очень скоро нарисовал свой первый фильм. А историю про Лукаса и телевизор он снимал уже как опытный аниматор.

Выставка продлится до 4 февраля. В день ее открытия в салоне «Пара Рам» была также представлена книга «Удивительная прогулка», рассказывающая о екатеринбургских достопримечательностях. Автор ее текста и иллюстраций — Алексей Рыжков, дизайнер — Ирина, а главные герои — Митя, Лукас и генерал де Геннин.

Мария КОНОВАЛОВА

ФУТБОЛ — СПОРТ

На юге «Урал» играет с «Энергией»!

«На ура!» начал свою серию контрольных матчей футбольного межсезонья-2007/08 екатеринбургский «Урал», с 9 по 26 января тренирующийся в Кисловодске.

Открыв эту серию нулевой ничьей с хабаровской «СКА-Энергией» (в ее составе сейчас играют сразу трое недавних футболистов «Урала» — защитники Андрей Дуров, Владимир Радкевич и полузащитник Артур Розыев), екатеринбуржцы в трех следующих поединках одержали три «сухие» победы!

Первой от команды Александра Побегалова «пала» та же «СКА-Энергия», пропустившая два безответных мяча от лучших бомбардиров «Урала» в сезонах-2007 и 2006 Михаила Мысина и Евгения Алхимова. На «второе» уральцы со счетом 1:0 обыграли другой СКА — из Ростова-на-Дону. Гол армейской команде из Северо-Кавказского военного округа забил новичок «Урала» хавбек Тарас Шелест, в прошлом сезоне выступавший за грозненский «Терек». А автором единственного гола-«десерта» в ворота пятигорского «Машука», принесшего екатеринбуржцам третью кряду победу, оказался центральный защитник Адесойе Ойеволе, минувшей осенью признанный в составе «Урала» главным открытием сезона.

Вчера вечером Алхимов, Ойеволе и К° проводили в Кисловодске заключительный матч — с новотроицкой «Ностой». Кстати, из «Носты» в клуб отмечавшего 21 января свой день рождения президента Григория Иванова (поздравления от «НС!») приехал на «просмотр» молодой нападающий Юрий Шестаков, правами на которого владеет пермский «Амкар» — соперник «Урала» по грядущему полуфиналу Кубка России.

Главный аргумент — бутылка

Многих зрителей и участников проходившего в Екатеринбурге чемпионата Европы по индорхоккею неприятно удивил тот факт, что во время финального матча между сборными России и Германии, причем в самые напряженные его минуты, по залу Дворца игровых видов спорта «Уралочка» бегала какая-то явно российская девчушка с огромным флагом... Германии!

А еще несколько столь же юных мисс, опять же славянской внешности, с видимым удовольствием не только трясли немецкими флажками, но и громко-призывно при этом скандировали: «Дойчланд, Дойчланд!»...

Все эти подростки совсем даже не являются настоящими болельщиками и преданными поклонниками великолепной хоккейной команды Александра Отте и Янника Отто.

На поверку оказалось, что поддержать соперников россиян в их споре за золотые медали ребят, причем задолго до старта турнира, попросили некие добрые дяди и тети из оргкомитета чемпионата. А когда один из присутствовавших на трибуне журналистов по-товарищески призвал этих «добровольно-принудительных» болельщиков немного подумать и вспомнить, в какой именно стране они сейчас живут и против какой команды столь агрессивно «болеют», ему ответили... брошенной сверху пустой пластиковой бутылкой.

Как рассказал после окончания турнира новоиспеченный чемпион Европы и лучший его бомбардир Дмитрий Азаров, лично он, увидев в руках у российских зрителей немецкие флаги, был в шоке. И благо еще, что большая часть зала в этот вечер искренне переживала все же за сборную России, обыгравшую сборную Германии и сенсационно ставшую чемпионом Европы.

Подборка Юрия ОВОДОВА

Извещение о результатах конкурса №79

Тендерный комитет ООО «Уралтрансгаз» уведомляет о признании несостоявшимся лота №3 конкурса № 79 на выполнение капитального ремонта объектов ООО «Уралтрансгаз»:

1 лот: «Подъездная автодорога к промплощадке КС Алексеевка», Алексеевское ЛПУ.

2 лот: «Площадка ГИС на МГ «Союз» и Оренбург—Новопсков. Ремонт поточного хроматографа», Алексеевское ЛПУ.

3 лот: «Внеплощадочные сети канализации ГКС Бурдыгино (капремонт очистных сооружений), Бузулукское ЛПУ.

4 лот: «Часть здания общежития г. Челябинск, Троицкий тракт, 80, Челябинское ЛПУ» УПЦ ООО «Уралтрансгаз» ЗиС.

Вскрытие конверта с конкурсными заявками состоялось 15 ноября 2007 года.

На основании процедуры проведения конкурсов Конкурсная комиссия приняла решение признать лот №3 несостоявшимся ввиду наличия одной конкурсной заявки.

Извещение о результатах конкурса №81

Тендерный комитет ООО «Уралтрансгаз» уведомляет о признании несостоявшимся конкурса № 81 на поставку ТМЦ: утяжелители 1 УБКм 1220-9-12,5.

Вскрытие конвертов с конкурсными заявками состоялось 4 декабря 2007 г.

На основании процедуры проведения конкурсов Конкурсная комиссия приняла решение признать конкурс № 81 несостоявшимся ввиду наличия одной конкурсной заявки.

Извещение о результатах конкурса №83

Тендерный комитет ООО «Уралтрансгаз» Извещением № 83 от 16 ноября 2007 года объявил открытый конкурс № 83 на поставку ТМЦ: щебень фракционный гранитный.

Вскрытие конвертов с конкурсными заявками состоялось 18 декабря 2007 г.

Решением Конкурсной комиссии ООО «Уралтрансгаз» победителем признано ОАО «Первоуральское рудоуправление».

Начальник управления ЭЭ и контроля ФХД А.Б. Павлов

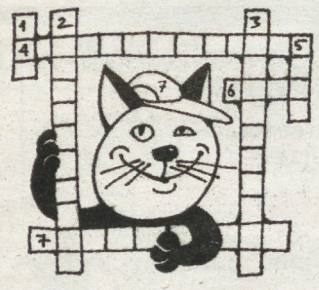

Конкурсный кроссворд

ЧЕТВЕРТЫЙ ТУР ВОСЬМОГО ОБЛАСТНОГО ЧЕМПИОНАТА КРОССВОРДИСТОВ

200

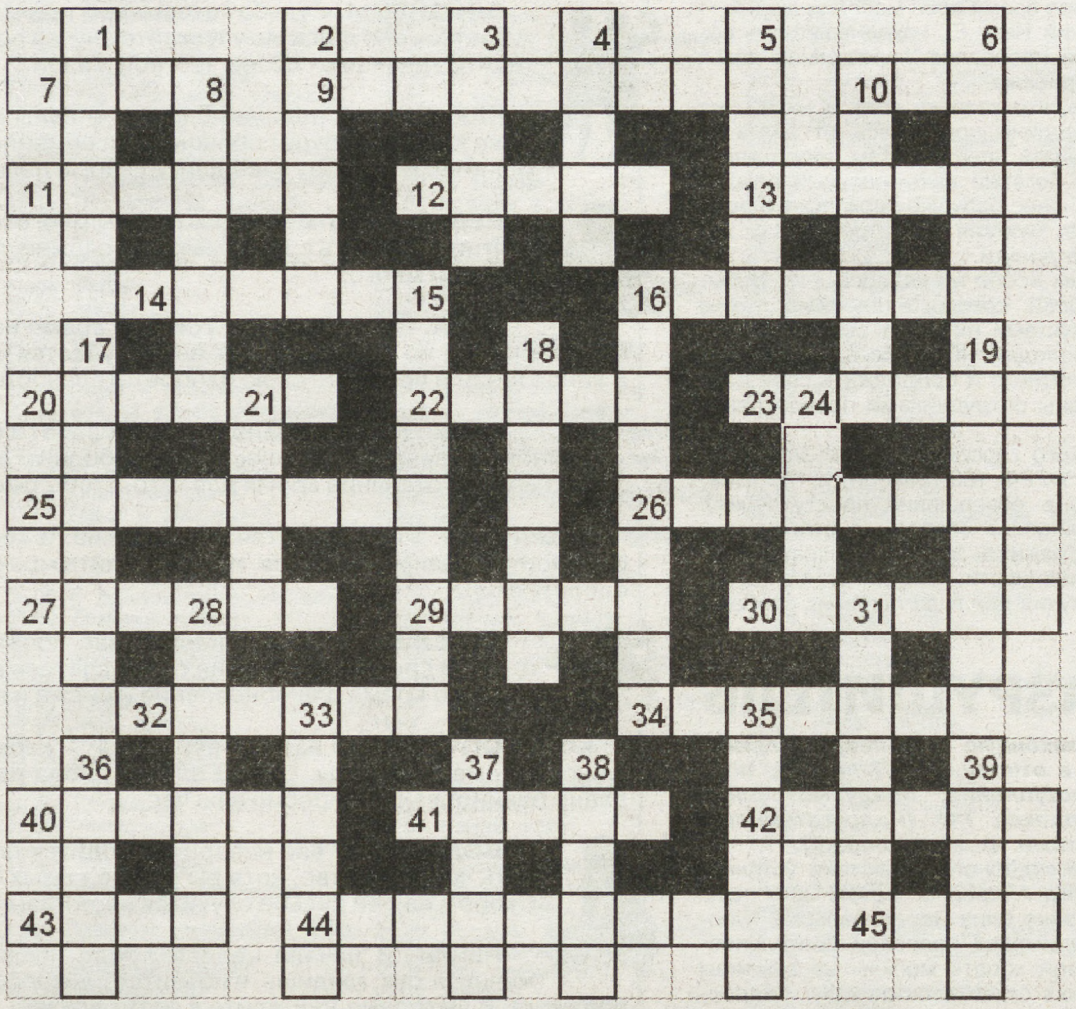

ПО ГОРИЗОНТАЛИ: 7. Он изобрел искусственный шелк в 1883 г. 9. Песня из репертуара С. Ротару. 10. Сорт яблок. 11. Прыжок в гимнастике, акробатике. 12. ... — хитрее мудреца (пословица). 13. Карточная игра, популярная в России в начале XX в. 14. Французский живописец, график XIX в. 16. Составная часть шпангоута деревянного судна. 20. Первый в мире броненосец с металлическим корпусом. 22. Персонаж оперы А.П. Бородина «Князь Игорь». 23. Национальный парк во Франции. 25. Система боевых искусств, основателем которой является Чак Норрис (в переводе с корейского — «универсальный путь»). 26. Город на севере Казахстана. 27. Треугольное поле фронтона в архитектуре. 29. Французский футбольный клуб. 30. Народ в Конго, Заире. 32. Вздорный слух, ложная молва. 34. Единица энергии, работы и количества теплоты в системе СИ. 40. Бог грома у инков. 41. Мужской галстук в виде ленты, завязанной бантом, отделанный кружевами. 42. Небольшой поселок в Сибири. 43. Древнерусская мера поверхности в XI—XII вв. 44. Вершина в центральной части Большого Кавказа. 45. Название июня в древнерусском языке.

ПО ВЕРТИКАЛИ: 1. Твердая лечебная повязка, шина. 2. Передвижные мостки для перехода с судна на берег. 3. Войлок, который кладут на спину лошади под седло. 4. ...+ Вахш = Амударья. 5. Порода собак, водяной спаниель. 6. Звезда в созвездии Павлина. 8. Озеро в Центрально-якутской равнине. 10. Мебель с секретом, внешний вид которой не соответствует функции. 15. Длиннохвостая синица, в XIX в. птицеловы считали ее самой красивой из мелких птиц России. 16. Курс парусного судна, совпадающий с направлением ветра. 17. Маскарадный костюм. 18. Парламент в Исландии. 19. Национальная птица Эстонии. 21. Длинная широкая полоса ткани для обмотки ноги. 24. Род тропических пальм. 28. Круглое жилище в Испании. 31. Грузинское вино №2. 33. Переводный вексель. 35. Белок, входящий в состав костной ткани. 36. Это травянистое растение издавна применяется в косметологии как смягчающее средство. 37. Знаменитая греческая гетера, которая была натурщицей у скульптора Праксителя и живописца Апеллеса. 38. Большой барабан янычарского военного оркестра. 39. Безрессорная грузовая повозка.

Итоги III тура

По бесчисленным просьбам трудящихся и после еще более бесконечного потока доказательств мы, что называется, обнуляем голосование и прекращаем дискуссию на тему парусов. Таким образом, игроки А. Моршинин, В. Власов, А. Мартынов, Б. Климашенок с почетом возвращаются в группу лидеров. К сожалению, Н. Каплан и Г. Руссович («Наметка» вместо «Магерка») ошиблись на этот раз и все-таки выбывают из нее.

Уходят из группы лидеров и следующие игроки: С. Третьяк («Устрицы» вместо «Встреча»; «Цанг» вместо «Чанг»), А. Вотяков («Канал» вместо «Бакай», аналогичная ошибка у Н. Каплан).

Уважаемые читатели И. Чайка и А. Моршинин, ваши письма с ответами на III тур еще не пришли. Ответы на II тур (согласно штемпелю на письме) мы засчитали как стопроцентные и по итогам II тура у вас по 150 баллов.

Таким образом, итоги II тура выглядят так.

300 баллов — А. Ситников, В. Барулин (Н. Тагил), И. Федотов (В. Пышма), О. Кириллова (Первоуральск), Б. Лешков, И. Анохин, Б. Агафонов, А. Киреев, В. Савосин, В. Власов, Б. Климашенок (Екатеринбург).

299 баллов — Г. Руссович (Н. Тагил), Н. Каплан, С. Третьяк, А. Вотяков (Екатеринбург).

297 баллов — Л. Щеголева, И. Воробьева, А. Завьялов, В. Смирнитская (Екатеринбург).

296 баллов — Л. Шадрина, Т. Визгина, И. Зайцева, С. Бажал (Екатеринбург).

250 баллов — К. Квашнин (Салават, Башкортостан), А. Рябцев (Москва).

Испанский сапог или австрийский тапок

Приз тура — книгу издательства «Эксмо» — получает В. Савосин, написавший нам о задании № 16 по вертикали:

«Испанский сапог» — это средневековая пытка, состоящая в сжатии ног деревянными колодками. На икру надевались специальные кольца, кости жертвы постепенно сплющивались, и в итоге ломались суставы. В отличие от «испанского деревянного сапога» «австрийский тапок» — железный, напоминает домашние тапочки, регулируется винтом. Виновные, подвергшиеся этой пытке, были обязаны ходить по улицам города и иметь при себе колокольчик, чтобы люди знали, что наказание приводится в исполнение».

Уважаемые читатели, следующий конкурсный кроссворд выйдет в пятницу, 22 февраля.

Ведущая конкурса — Екатерина ЛИСЕЦКАЯ
Телефоны: 8-908-915-23-39, 371-38-75

СПОНСОР ЧЕМПИОНАТА

СТОЛЯРНАЯ МАСТЕРСКАЯ
РЕЗНОЙ ИНТЕРЬЕР

Изготовление столярных изделий (двери, оконные блоки)
Резьба по дереву на станке с ЧПУ
г. Нижний Тагил ул. Индустриальная 6
тел.: (3435) 494-434 89-226-032-917 Ais66@mail.ru

Ищем свидетелей

17 января в 12.15 на ул. Малышева, 141 в Екатеринбурге 27-летний водитель автомашины «Тойота» допустил наезд на пешехода (женщина около 60 лет). Женщина скончалась. Ее личность не установлена. ГИБДД Кировского района обращается к очевидцам ДТП и просит позвонить по тел. 349-57-75.

ЛАКОМКА

Салат из тыквы с помидорами

Продукты: *200 г тыквы, 3 помидора, 1 небольшая луковица.*

Тыкву натереть на терке, помидоры и репчатый лук нарезать. Все перемешать, добавить мелко нарезанную зелень петрушки или укропа, посолить, заправить сметаной.

Солянка по-казахски

Продукты: *100 г костей для бульона, 54 г говядины, 26 г бараньей колбасы, 33 г копченой баранины, 38 г говяжьего языка, 67 г соленых огурцов, 48 г репчатого лука, 10 г топленого масла, 25 г томата-пюре, 5 г зелени, 30 г сметаны, специи.*

Для клецек: *20 г муки пшеничной, 5 г сливочного масла, 10 г яйца, 30 г бульона.*

Репчатый лук шинкуют и пассеруют, затем добавляют томат-пюре и снова пассеруют 5—7 минут. Соленые огурцы очищают от кожицы, разрезают вдоль на четыре части, удаляют из них семечки, нарезают тонкими ломтиками, заливают крепким бульоном и отваривают.

Отварное мясо и язык, а также баранью колбасу и копченую баранину нарезают тонкими ломтиками. При подаче в кипящий бульон кладут подготовленные огурцы, лук с томатом, мясопродукты, черный перец горошком, лавровый лист, кипятят и доводят до готовности. Подают вместе с горячими клецками, сметаной и зеленью.

Приготовление клецек заварных. В кастрюлю точно по норме вливают бульон или воду, добавляют соль, масло и нагревают до кипения. Затем всыпают просеянную муку, хорошо вымешивают и проваривают 5—6 минут. После этого тесто снимают с огня и постепенно добавляют по одному яйцу при непрерывном помешивании. Когда тесто станет тягучим, в столовую ложку набирают тесто, а чайной вынимают часть и опускают в горячую подсоленную воду или бульон и варят при слабом кипении 5—6 минут.

Клецки можно приготовить и с помощью кондитерского мешка, выпуская тесто на пергамент, смазанный маслом. Пергамент погружают в бульон и, когда клецки всплывут, его удаляют.

Приятного аппетита!

Рубрику ведет Любовь ГОРИНА

КРИМИНАЛ

УКРАЛИ СОТОВЫЙ ТЕЛЕФОН И ХЛЕБ

СВЕРДЛОВСКАЯ ОБЛАСТЬ. В 2007 году здесь зарегистрировано 1670 преступлений, предусмотренных статьей 162 Уголовного кодекса РФ (Разбой) и относящихся к категории тяжких противоправных деяний.

На днях в Нижней Салде городским судом был вынесен приговор двум правонарушителям, совершившим разбойное нападение. В августе 2007-го в ночное время двое молодых людей — 23-летний Эдуард С. и 17-летний Иван Е., находившиеся в состоянии алкогольного опьянения, пробрались через окно в дом к 77-летней женщине с целью грабежа.

Злоумышленники надеялись, что хозяйка спит и ничего не услышит. Однако пожилая женщина проснулась от шума и, схватив топор, попыталась оказать преступникам сопротивление. Но Эдуард С., имеющий богатый криминальный опыт и ранее неоднократно судимый, нанес бабушке несколько ударов кулаком, отобрал у нее оружие. Угрожая, он потребовал от хозяйки отдать имеющиеся у нее деньги.

Но поживиться преступникам особо не удалось... Их добыча состояла всего из 500 рублей, сотового телефона, также злодеи не побрезговали продуктами питания: сыром, колбасой и даже хлебом. После молодые люди намеревались на похищенные деньги купить спиртного и продолжить свой банкет. Однако они были задержаны сотрудниками правоохранительных органов.

Приговором Нижнесалдинского городского суда Эдуард С. признан виновным по статьям УК РФ 162 (Разбой) и 150 (Вовлечение несовершеннолетнего в совершение преступления). Он осужден к десяти годам лишения свободы с отбыванием наказания в колонии строгого режима. Иван Е., впервые привлекаемый к уголовной ответственности, признан виновным по статье 161 УК РФ (Грабеж) получил два года лишения свободы условно.

НОЧНОЙ РАЗРУШИТЕЛЬ

ПЕРВОУРАЛЬСК. На днях в законную силу вступил приговор мирового судьи города в отношении 17-летнего подростка, совершившего преступление, предусмотренное статьей 244 Уголовного кодекса РФ (Надругательство над телами умерших и местами их захоронения).

В ходе предварительного и судебного следствий установлено, что житель Екатеринбурга Андрей В. летом 2007 года отдыхал на даче в поселке Кузино близ Первоуральска. Юноша зря времени не терял, занимался полезной деятельностью — помогал своей знакомой копать могилы на местном кладбище. Но однажды женщина отказалась от услуг подростка, чем сильно его обидела.

Поздней ночью 15 июня 2007 года Андрей В., находившийся в состоянии алкогольного опьянения, решил отомстить подруге. Он пришел на кладбище и полностью разрушил надгробные сооружения на двух могилах и на пяти повредил памятники.

Сотрудники правоохранительных органов быстро установили личность «ночного разрушителя» и возбудили уголовное дело. Андрей В. признал свою вину и самостоятельно отремонтировал поврежденные им памятники. Учтя эти обстоятельства, суд назначил ему наказание в виде обязательных работ на срок 120 часов.

Подборка Вероники АНДРЕЕВОЙ
По данным пресс-службы прокуратуры Свердловской области

ГОРОСКОП

28 ЯНВАРЯ — 3 ФЕВРАЛЯ

ОВЕН. Вы склонны брать на себя лишнюю ответственность, чтобы помочь близким. Завершите то, что давно откладывали. В выходные ждите в гости родню.

ТЕЛЕЦ. Ваше обаяние — отличный козырь. Старые связи и наработанный авторитет помогут решить любой вопрос. Вас ждет яркая, хотя и немного напряженная неделя.

БЛИЗНЕЦЫ. Судьба готовит вам приятные сюрпризы. Вам будут удаваться все дела. Не упускайте случая проявить себя в делах. Проведите «ревизию» своей частной жизни.

РАК. На этой неделе положение Луны говорит о том, что ваше внимание будет обращено на семейные дела и бытовые хлопоты. В пятницу завершите старые дела.

ЛЕВ. От широты души вы готовы много пообещать, Но, вероятно, сдержать слово окажется сложно, поэтому не берите на себя слишком много.

ДЕВА. Вам предстоит горячее время на работе. Начальство вас ценит, но с коллегами не всегда удастся найти общий язык. В конце недели проявите свою изобретательность.

ВЕСЫ. Не исключено, что ради работы придется пожертвовать личными интересами и свободным временем. В конце недели отличное время для того, чтобы сменить обстановку.

СКОРПИОН. Как говорится, кому война, а кому мать родна — сложностей у вас не убавится. Не позволяйте мрачному настроению одолеть вас!

СТРЕЛЕЦ. В начале недели вас посетят оригинальные идеи. В среду и четверг не поддавайтесь апатии. Выходные — прекрасное время для обновления имиджа и гардероба.

КОЗЕРОГ. В центре вашего внимания — карьера. Используйте шанс для смены работы. Одним словом, пора решаться на то, что давно планировали — пробил ваш час.

ВОДОЛЕЙ. У вас наверняка родится план, как осчастливить человечество, хотя бы в лице самых близких или себя самого. Скоро в вашей судьбе случится неожиданный поворот.

РЫБЫ. В начале недели лучше посвятить себя личной жизни, а там, глядишь, и появится вдохновение для карьерных подвигов. В выходные дни ждите в гости друзей.

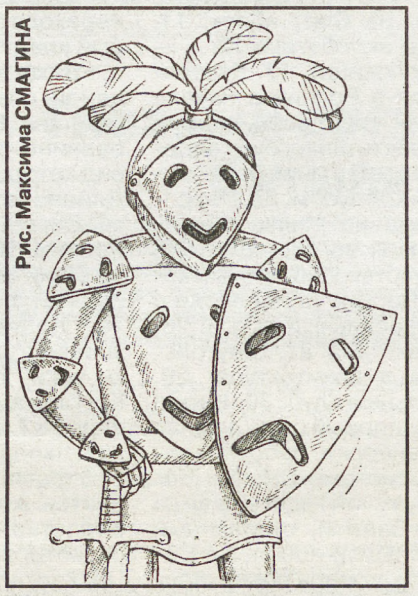

Рис. Максима СМАГИНА

Репутация — это маска, которую человеку приходится носить точно так же, как брюки или пиджак.

Бернард ШОУ

Конкурс

НОВИНКИ от «ЭКСМО»

Дорогие читатели, пробовали ли вы хоть раз использовать какие-либо диеты? Если да, то расскажите о них. Среди написавших мы разыграем книгу известной телеведущей Леры Галиуллиной «Ты красива».

Вы решили обзавестись фигурой своей мечты и на этот раз готовы на все, лишь бы был результат. Только вот совершенно непонятно, с чего начать, как заниматься, чем питаться и сколько на все это уйдет времени?

Ни слова о жестких диетах! Ни слова об изнуряющих тренировках!

«Правильнее было бы назвать эту книгу инструкцией. Система проста, понятна и эффективна!» — считает Лера Галиуллина.

Признаться, читательница Эля Сахабетдинова удивила нас предложенной системой похудения, но она утверждает, что похудела за неделю на полтора килограмма. А диета очень простая и специально для сладкоежек: утром — чашка горячего шоколада, днем — 4 ломтика молочного шоколада, вечером — 2 ломтика черного шоколада.

Дорогие читатели, ждем от вас новых предложений, как похудеть.

Ведущая конкурса — Екатерина ЛИСЕЦКАЯ
Телефон 371-38-75

Конкурс Валентинка

День влюбленных приходится на середину февраля, когда все уже подустали от зимы, сердцу хочется тепла и весны, а что, как не любовь, напоминает об их приближении.

Каждую пятницу к Дню святого Валентина мы будем загадывать по две известных пары влюбленных, а вы должны будете назвать их имена. 14 февраля среди участников будет разыгран торт-валентинка.

Ответы на задание прошлого тура. Ромео и Джульетта; Сергей Есенин и Галина Бенеславская.

Правильно ответили: С. Третьяк, А. Андреева, Сараевы, В. Зонов, Л. Шадрина.

Задание.

Вопрос попроще. **Назовите имя возлюбленной Александра Блока (подсказка: дочь знаменитого русского ученого).**

Вопрос посложнее. **Назовите автора и название повести, в которых имена влюбленных (главных героев) Валентин и Валентина.**

«Миллион лет до нашей эры-2»

Замешанная на мифах история, разворачивающаяся на острове в Эгейском море до основания древней Греции.

Ведущая конкурса — Екатерина ЛИСЕЦКАЯ
Телефон 371-38-75

Афиша

ТЕАТР МУЗКОМЕДИИ
26—27 января Театрально-культурный проект «Легендарные спектакли Малого драматического театра — Театра Европы в городах России» Ф. Абрамов БРАТЬЯ И СЕСТРЫ
Сценические диалоги в 2-х частях (ч.1-я)
Продолжительность 6 ч. 30 мин.

ЕКАТЕРИНБУРГСКИЙ ДРАМАТИЧЕСКИЙ ТЕАТР «ВОЛХОНКА»
(Новая сцена, пр. Ленина, 8)
27 января 12.00 ЛЕГЕНДА О КРАСНОМ ДРАКОНЕ
18.30 ОБХОХОЧЕШЬСЯ, ИЛИ ПИР ДУХА

ФИЛАРМОНИЯ
27 января 15.00 КОРОЛЬ ПУТЕШЕСТВУЕТ. Из серии «Король и его свита. Концерты для детей 8—10 лет и родителей»

ТЕАТР ЭСТРАДЫ
27 января 14.00 Сергей Пешков (виолончель) Концерт из серии «Вольф Усминский приглашает...»

ТЮЗ
27 января 10.30 и 14.30 БРЕМЕНСКИЕ МУЗЫКАНТЫ

ПОНЕДЕЛЬНИК, *28 января*

«ПЕРВЫЙ КАНАЛ»

05.00 Доброе утро
09.00 Новости
09.05 Малахов +
10.20 Модный приговор
11.20 Контрольная закупка
12.00 Новости
12.20 Т/с «Убойная сила»
13.20 Детективы
14.00 Другие новости
14.30 Хочу знать
15.00 Новости (с субтитрами)
15.20 Т/с «Понять. Простить»
16.00 Т/с «Плата за любовь»
17.00 Федеральный судья
18.00 Вечерние новости
18.20 Жди меня
19.10 Т/с «Огонь любви»
20.00 Т/с «Принцесса цирка»
21.00 Время
21.30 Т/с «Громовы. Дом надеды»
22.30 Т/с «Остаться в живых»
23.20 Кубок Первого канала. Футбол. «Спартак» (Москва) - «Црвена звезда» (Белград)
01.20 Гении и злодеи
01.50 Х/ф «СЕРЖАНТ БИЛКО»
03.00 Новости
03.05 «СЕРЖАНТ БИЛКО» (оконч.)
03.20 Х/ф «МАЛЬЧИК НА ТРОИХ»

«РОССИЯ»

05.00 Доброе утро, Россия!
05.35, 6.35, 7.35, 8.35 Вести-Урал
08.55 «Е. Леонов. «А слезы капали...»
09.50 Т/с «Срочно в номер»
10.45 Дежурная часть
11.00 Вести
11.30 Вести-Урал
11.50 Т/с «Срочно в номер»
12.45 Т/с «Крах инженера Гарина»
14.00 Вести
14.20 Вести-Урал
14.40 Т/с «Мачеха»
15.35 «Суд идет»
16.30 Дежурная часть
16.40 Вести-Урал
17.00 Вести
17.20 Т/с «Женщина без прошлого»
18.10 Т/с «Родные люди»
19.00 Т/с «Ангел-хранитель»
20.00 Вести
20.30 Вести-Урал
20.50 Спокойной ночи, малыши!
21.00 Т/с «Вызов»
22.50 «Мой серебряный шар»
23.50 «Вести+»
00.10 Честный детектив
00.40 Синемания
01.05 Дорожный патруль
01.25 Х/ф «КРЫСЫ, ИЛИ НОЧНАЯ МАФИЯ»
03.15 Т/с «Встреча выпускников»
04.00 «Е. Леонов. «А слезы капали...»
04.45 Дежурная часть

«НТВ»

06.00 Сегодня утром
09.00 «Следствие вели...»
10.00 Сегодня
10.25 ЧП
10.55 Кулинарный поединок
11.55 Квартирный вопрос
13.00 Сегодня
13.35 Т/с «Сыщики»
15.30 ЧП
16.00 Сегодня
16.30 Т/с «Улицы разбитых фонарей»
18.30 ЧП
19.00 Сегодня
19.40 Т/с «Закон и порядок»
20.40 Т/с «Гончие»
21.40 Т/с «Дюжина правосудия»
22.40 Сегодня
23.05 Т/с «Улицы разбитых фонарей»
00.10 Школа злословия
01.05 Quattroruote
01.40 Х/ф «ЛИЧНОЙ БЕЗОПАСНОСТИ НЕ ГАРАНТИРУЮ»
03.25 Т/с «Клиент всегда мертв-5»
04.20 Т/с «Детектив Раш-3»
05.15 Т/с «Любовь вдовца-4»

«10 КАНАЛ»

07.00 Мультфильм
07.20 Астропрогноз
07.25 Погода
07.30 Квадратный метр
08.00 Кастальский ключ
08.25 Астропрогноз
08.30 Риэлторский вестник
09.00 Х/ф «ИНСПЕКТОР КЛУЗО»
11.00 Успеть за 23 минуты
11.30 «Разрушители мифов»
12.30 Т/с «Звездные врата»
13.30 Здоровья Вам!
13.55 Погода
14.00 Успеть за 23 минуты
14.30 «Упс!»
15.30 Т/с «Мурашки»
16.00 Т/с «Звездные врата»
17.00 Т/с «Крепкий орешек Джейн»
18.00 Т/с «Новый день»
19.00 Т/с «Выжить вопреки»
20.00 Действующие лица
20.10 Астропрогноз
20.15 «В мире дорог»
20.30 Новости «9 1/2»
21.25 Погода
21.30 «10 +»
21.45 Футбольное обозрение Урала
21.55 Погода
22.00 Триллер «АФЕРА»
00.00 Т/с «Байки из склепа»
00.30 Боевик «МАГМА»
02.30 Т/с «Байки из склепа»
03.00 Культ наличности
05.00 Релакс

«ДТВ»

06.00 Удачное утро
06.50 Музыка
06.55 Телемагазин
07.25 Мультфильмы
08.30 Самое смешное видео
09.00 Т/с «Агентство «Алиби»
09.30 Судебные страсти
10.30 Х/ф «Говорящая обезьяна»
12.30 Утомленные славой
13.00 Т/с «Крутой Уокер»
14.00 Судебные страсти
15.00 Т/с «Безмолвный свидетель»
15.30 Т/с «Морская полиция»
16.30 Т/с «Диагноз: убийство»
17.30 Судебные страсти
18.30 Невероятная коллекция мистера Рипли
19.30 «День»
20.30 Т/с «Опера»
21.30 Т/с «Безмолвный свидетель»
22.00 Т/с «Морская полиция»
23.00 Голые и смешные-3
23.30 Бой за звание официального претендента по версии IBF в супертяжелом весе.
А. Поветкин - Э. Чамберс
00.30 Карданный вал +
01.00 Голые и смешные-3
01.30 Музыка

«ОТВ»

06.00 С добрым утром, земляки!
06.00 Бешеные колеса
06.30 Мультфильм
06.45 Хорошее настроение
07.50 Недвижимость
08.00 Резонанс
08.30 ТАСС прогноз
09.00 Кофе со сливками
09.30 Студия приключений
10.00 События недели
10.40 Патрульный участок
11.00 Телевыставка
11.30 VIP-студия
12.00 Телевыставка
12.30 Свадебные безумства
13.00 Телевыставка
13.30 Папарацци: голливудская охота
14.00 Телевыставка
14.30 Бешеные колеса
15.00 Телевыставка
16.00 Лови удачу
16.50 Телевыставка
17.00 Безумное ТВ
17.45 Телевыставка
18.00 События
18.15 Патрульный участок
18.30 В мире дорог
18.55 Недвижимость
19.00 Рецепт
20.00 Ровно 8
21.00 Т/с «Следствие ведут знатоки»
21.50 Телевыставка
22.00 Действующие лица.
22.15 Автобан
22.30 События
23.00 Акцент
23.15 Колеса-блиц
23.30 11 1/2
00.00 Автобан
00.15 События
00.45 Акцент
01.00 НЛО - факты
02.00 Ровно 8

«4 КАНАЛ»

06.00 Программа мультфильмов
06.50 Ночные новости
06.55 Бизнес сегодня
07.00 Утренний экспресс
09.00 Новости. Итоги недели
09.50 Бизнес сегодня
09.55 Дежурный по городу
10.10 Ценные новости
10.20 Т/с «Сыщики»
11.20 Ночные новости
11.30 Д/ф «Секреты оккультизма»
12.30 Музыка
13.00 Бизнес сегодня
13.05 Х/ф «Я ОСТАЮСЬ»
15.15 М/ф
15.50 Телемагазин
16.00 М/ф
16.50 Телемагазин
17.00 М/ф
18.00 Дежурный по городу
18.15 Служба спасения «Сова»
18.35 Бизнес сегодня
18.45 Ночные новости
18.50 Ценные новости
19.00 Новости
19.30 Специальное расследование
20.30 Новости. Итоги дня
21.15 Мелодрама «КУРЬЕР»
23.30 Новости. Ночной выпуск
23.50 Бизнес сегодня
23.55 Ночные новости
00.00 Ценные новости
00.10 Т/с «Сыщики»
01.10 Музыка
02.00 Альтернатива есть!

«СТС»

06.00 М/с «Чудеса науки»
07.00 Т/с «Моя прекрасная няня»
07.30 Т/с «Папины дочки»
08.00 Т/с «Одна ночь любви»
09.00 «Истории в деталях»
09.20 «Новости-41»
09.30 Кто умнее пятиклассника?
10.30 Т/с «Даша Васильева»
11.30 Т/с «Петя Великолепный»
12.30 Т/с «Вся такая внезапная»
13.00 М/с «Смешарики»
13.30 Истории в деталях
14.00 М/с «Приключения Вуди и его друзей»
14.30 М/с «Приключения Джекки Чана»
15.00 М/с «Король лев. Тимон и Пумба»
15.30 М/с «Чародейки»
16.00 Т/с «Сабрина - маленькая ведьма»
16.30 «Галилео»
17.00 Т/с «Моя прекрасная няня»
17.30 Т/с «Тайны Смолвиля»
18.30 Т/с «Папины дочки»
19.30 Из первых уст
20.00 Т/с «Одна ночь любви»
21.00 Т/с «Атлантида»
22.00 Х/ф «ДРОЖЬ ЗЕМЛИ-2»
23.50 «6 кадров»
00.00 Истории в деталях
00.30 Т/с «Тридцатилетние»
01.30 Т/с «Особенный день»
02.25 Т/с «Закон и порядок»
04.10 Т/с «Танцы под звездами»
05.00 Т/с «Королева экрана»

«КУЛЬТУРА»

07.00 Евроньюс
10.00 Новости
10.20 «В главной роли...»
10.50 Х/ф «ДОЛГИЕ ПРОВОДЫ»
12.25 Линия жизни
13.20 Пятое измерение
13.50 Телеспектакль «Бумажное сердце»
15.25 Документальная история
15.55 «Порядок слов»
16.00 М/с «Вокруг света»
16.25 Мультфильм
16.30 Пустыня всерьез
16.55 Энциклопедия
17.05 Д/с «Экосистемы. Паутина жизни»
17.35 «А.Пушкин. «Евгений Онегин»
18.00 Мировые сокровища культуры
18.15 Достояние республики
18.30 «БлокНОТ»
19.00 Ночной полет
19.30 Новости
19.55 Ступени цивилизации
20.50 Писатели нашего детства. Леонид Пантелеев»
21.20 Острова. Юрий Богатырев
22.05 Тайны забытых побед
22.35 Тем временем
23.30 Новости
23.55 Про арт
00.20 Экология литературы
00.45 Документальная камера
01.25 Музыкальный момент
01.40 «Эволюция Европы»
02.35 Мировые сокровища культуры

«АТН»

05.00 Вести сейчас
05.30 Вести. Коротко о главном
05.48 Вести. Интервью
06.00 Вести сейчас
06.30 Вести. Коротко о главном
06.35 Исторические хроники
07.00 Вести сейчас
07.30 Вести. Коротко о главном
07.33, 10.33 Вести
07.48 Вести. Интервью
07.55 Вести. Спорт
08.00 Вести-Урал
08.20 Вести. Экономика
08.30 Вести. Интервью
08.50 - 13.50 Вести. Пресса - каждый час
09.00 - 18.00 Вести сейчас - каждый час
09.10 - 18.10 Вести. Экономика - каждый час
09.15 - 18.15 Вести сейчас - каждый час
09.30 - 18.30 Вести. Коротко о главном - каждый час
09.33 - 18.33 Вести. Интервью - каждый час
09.38 - 18.38 Вести. Спорт - каждый час
09.40 - 18.40 Вести сейчас - каждый час
14.50 - 18.50 Вести. Культура - каждый час
19.00 Баскетбол. Суперлига. Дивизион А. УГМК - БК Москва (Москва)
21.00 Вести-Урал
21.20 Вести. Экономика
21.30 Вести. Интервью
22.00 Вести сейчас
22.20 Вести. Экономика
22.30 Вести. Коротко о главном
22.33 Вести. Интервью
22.38 Вести. Спорт
22.40 Вести сейчас
22.50 Вести. Культура
23.00 Вести-Урал
23.20 Вести. Экономика
23.30 Вести. Интервью
00.00 - 03.00 Вести сейчас
00.20 - 03.20 Вести. Экономика - каждый час
00.30 - 03.30 Вести. Коротко о главном - каждый час
00.33 - 03.33 Вести. Интервью - каждый час
00.38 - 03.38 Вести. Спорт - каждый час
00.40 - 03.40 Вести сейчас - каждый час
00.50 - 03.50 Вести. Культура - каждый час
04.00 Вести-Урал
04.20 Вести. Экономика
04.30 Вести. Интервью

«ЭРА-ТВ»

08.00 Музыка на завтрак
11.00 Hit chart
12.00 Тихие игры. Кулак Дзен
12.30 News Блок Weekly
13.00 «20 самых богатых женщин шоу-бизнеса»
14.00 Обыск и свидание
14.30 Музыка навсегда
16.00 Hit chart
16.30 ВУЗ News
17.00 Русская 10-ка
18.00 Концерт «Европа Плюс Beach Party»
20.00 Hit chart
20.30 Концерт «Европа Плюс Beach Party»
21.00 Гид по стилю
21.30 Детектор лжи
22.00 Звездная прислуга
22.30 Киночарт
23.00 Т/с «Клуб»
00.00 Т/с «Клиника!»
00.30 Призрак в доспехах
01.00 News Блок
01.15 Веселый мясотряс
01.45 Музыка навсегда
03.00 Лови удачу

«ТВЦ»

06.00 Настроение
08.30 События
08.45 Петровка, 38
08.55 История государства Российского
09.00 Х/ф «ПОСЛЕДНИЙ ГОД БЕРКУТА»
10.45 Детективные истории
11.15 Петровка, 38
11.30 События
11.45 Постскриптум
12.55 «Вендетта: выстрел из прошлого»
13.45 Линия защиты
14.30 События
14.45 Мультпарад
15.30 В центре событий
16.30 Новое «Времечко».
17.30 События
17.55 Деловая Москва
18.10 Приглашает Борис Ноткин
18.45 История государства Российского
18.50 Т/с «Расплата за грехи»
19.50 История государства Российского
19.55 «Реальные истории»
20.30 События
20.50 Т/с «Последний бронепоезд»
22.35 Момент истины
23.30 События
23.50 Церемония вручения премии «Человек года».
00.50 Петровка, 38
01.05 Т/с «Чисто английское убийство»
02.45 Х/ф «СЫН ПОЛКА» 1-2-я с.
04.55 Д/ф «Приказ: отравить!»
05.35 М/ф «Геракл у Адмета»

«СТУДИЯ-41»

06.30 Необычные дома мира
06.50 Погода
07.00 Домашние сказки
07.30 «Новости-41»
08.00 Т/с «Клон»
09.00 Дела семейные
10.00 Х/ф «ВАМ И НЕ СНИЛОСЬ...»
11.45 Улицы мира
12.00 Т/с «Виола Тараканова»
13.00 Мир в твоей тарелке
14.00 Контрольная закупка
15.00 Лига пациентов
16.00 Дела семейные
17.00 Т/с «Наперекор судьбе»
18.00 Т/с «Евлампия Романова»
19.00 «Новости-41»
19.25 Погода
19.30 Из первых уст
20.00 Т/с «Клон»
21.00 Мир в твоей тарелке
22.00 Т/с «Дальнобойщики»
23.00 «Новости-41»
23.30 Погода
23.35 День города
23.45 Х/ф «СУДЬБА РЕЗИДЕНТА»
01.20 Женские истории
01.50 Т/с «Доктор Хаус»
02.40 Вся правда о здоровье
03.30 Т/с «Наперекор судьбе»
04.15 Т/с «Дальнобойщики»
05.35 Музыка

«ЦТУ»

06.45 Футбол. Чемпионат Италии. «Ливорно» - «Ювентус»
08.45 Вести-спорт
09.15 Мультфильмы
10.15 Рожденные побеждать
10.45 Мастер спорта
11.00 Вести-спорт
11.15 Рыбалка с Радзишевским
11.40 Хоккей с мячом. ЧМ. Россия - Норвегия
13.40 Новости ЦТУ.ru
13.55 Хоккей. ЧР. «Амур» (Хабаровск) - «Торпедо» (Н. Новгород)
16.15 Бокс. Эдисон Миранда (Колумбия) - Алан Грин
18.40 Новости ЦТУ.ru
17.20 Автоспорт. Пролог
17.50 Футбол России
19.00 Хоккей. ЧР. «Салават Юлаев» (Уфа) - «Нефтехимик» (Нижнекамск).
21.15 Хоккей с мячом. ЧМ. Россия - Финляндия
23.15 Спорт-ревю.ЦТУ
23.40 Футбол России
00.25 Неделя спорта
01.30 Хоккей. ЧР. «Ак Барс» (Казань) - «Динамо» (Москва)
03.30 Вести-спорт
03.45 Легкая атлетика. Международный турнир «Русская зима»
06.05 Хоккей. ЧР. «Ак Барс» (Казань) - «Динамо» (Москва)

«REN-TV»

06.00 Музыка
06.40 Д/ф «НЛО. Русская версия»
07.05 Ради смеха
07.30 Т/с «Солдаты-12»
09.30 Информационная программа «24»
10.00 Очевидец представляет
11.00 Час суда
12.00 Д/ф «НЛО. Русская версия»
12.30 Информационная программа «24»
13.00 Т/с «Сверхъестественное»
14.50 Ужасы «ПОВЕЛИТЕЛЬ ИЛЛЮЗИЙ»
17.00 Т/с «Девять неизвестных»
18.00 Званый ужин
19.00 Нарушители порядка
19.30 Информационная программа «24»
20.00 Т/с «Солдаты-12»
22.00 Громкое дело. Конвейер смерти
23.00 Вечер с Тиграном Кеосаяном
23.30 «24»: Итоговый выпуск
00.00 Актуальное чтиво
00.15 Ужасы «ДИТЯ ДЕМОНА»
01.45 Военная тайна
02.50 Врум - врум. Автохулиганы
03.50 Д/ф «НЛО. Русская версия»
04.45 Музыка

«ТНТ-УРАЛ»

06.00 Т/с «Любовь и тайны Сансет Бич»
06.55 Глобальные новости
07.00 Такси
07.30 М/с «Ракетная мощь»
08.00 Инструкция по применению
08.30 Необъяснимо, но факт
09.30 Т/с «Саша + Маша»
10.00 Т/с «Счастливы вместе»
11.00 М/с «Котопес»
11.30 М/с «Новая жизнь Рокко»
12.00 М/с «Эй, Арнольд»
12.30 М/с «Ох уж эти детки!
13.00 М/с «Тоталли Спайс»
13.30 Такси
14.00 Т/с «Саша + Маша»
14.30 Дом-2. Город любви
15.20 Мелодрама «ТАНЦОР ДИСКО»
18.00 Т/с «Счастливы вместе»
19.00 Такси
19.30 Инструкция по применению
20.00 Т/с «Счастливы вместе»
21.00 Дом-2. Город любви
22.00 Комедия «ЭЙС ВЕНТУРА: РОЗЫСК ДОМАШНИХ ЖИВОТНЫХ»
23.35 Дом-2. После заката
00.10 Инструкция по применению
00.40 Наши песни
00.55 Триллер «СКРЫТАЯ УГРОЗА»
02.40 Дом-2. Жара
03.35 Комедия «ЖЕНА МОЕГО УЧИТЕЛЯ»
05.45 У камина

СРЕДИ ЦВЕТОВ УРАЛА
620017, Екатеринбург,
ул. Краснофлотцев, 15
Тел.: (343) 334-07-71;
ул. Старых большевиков, 24
www.scural.ru
ЦВЕТЫ.
СЕМЕНА. САЖЕНЦЫ.
РАССАДА, ГАЗОННЫЕ ТРАВЫ.
КОМНАТНЫЕ
РАСТЕНИЯ.
КЕРАМИКА (ЗАВОДСКИЕ ЦЕНЫ).
Ландшафтный дизайн.
ОЗЕЛЕНЕНИЕ.
Альпийские горки, бассейны, цветники, газоны, изготовление беседок и пергол.
ЗИМНИЕ САДЫ.
ПЕНСИОНЕРАМ СКИДКИ — 15 %.

ВТОРНИК, *29 января*

«ПЕРВЫЙ КАНАЛ»

05.00 Доброе утро
09.00 Новости
09.05 Малахов +
10.20 Модный приговор
11.20 Контрольная закупка
12.00 Новости
12.20 Т/с «Убойная сила»
13.20 Детективы
14.00 Другие новости
14.30 Хочу знать
15.00 Новости (с субтитрами)
15.20 Т/с «Понять. Простить»
16.00 Т/с «Плата за любовь»
17.00 Федеральный судья
18.00 Вечерние новости
18.20 Пусть говорят
19.10 Т/с «Огонь любви»
20.00 Т/с «Принцесса цирка»
21.00 Время
21.30 Т/с «Громовы. Дом надеды»
22.30 Т/с «Остаться в живых»
23.20 Кубок Первого канала. Футбол. ЦСКА - «Бейтар» (Иерусалим)
01.20 Боевик «КРИКУНЫ»
03.00 Новости
03.05 Боевик «КРИКУНЫ» (оконч.)

«РОССИЯ»

05.00 Доброе утро, Россия!
05.35, 6.35, 7.35, 8.35 Вести-Урал
08.55 «Штурм Зимнего. Опровержение»
09.50 Т/с «Вызов»
10.45 Дежурная часть
11.00 Вести
11.30 Вести-Урал
11.50 Т/с «Вызов»
12.45 Т/с «Крах инженера Гарина»
14.00 Вести
14.20 Вести-Урал
14.40 Т/с «Мачеха»
15.35 «Суд идет»
16.30 Дежурная часть
16.40 Вести-Урал
17.00 Вести
17.20 Т/с «Женщина без прошлого»
18.10 Т/с «Родные люди»
19.00 Т/с «Ангел-хранитель»
20.00 Вести
20.30 Вести-Урал
20.50 Спокойной ночи, малыши!
21.00 Т/с «Вызов»
22.50 «Чужое имя»
23.50 «Вести+»
00.10 Комедия «НЕ МОЖЕТ БЫТЬ!»
02.00 Т/с «Держи меня крепче»
02.55 Дорожный патруль
03.15 Т/с «Встреча выпускников»
04.00 «Штурм Зимнего. Опровержение»
04.45 Дежурная часть

«НТВ»

06.00 Сегодня утром
09.00 «Наше все!»
10.00 Сегодня
10.25 Чистосердечное признание
11.00 Т/с «Врачебная тайна»
13.00 Сегодня
13.35 Т/с «Закон и порядок»
14.35 Т/с «Дюжина правосудия»
15.30 ЧП
16.00 Сегодня
16.30 Т/с «Улицы разбитых фонарей»
18.30 ЧП
19.00 Сегодня
19.40 Т/с «Закон и порядок»
20.40 Т/с «Гончие»
21.40 Т/с «Дюжина правосудия»
22.40 Сегодня
23.05 Т/с «Улицы разбитых фонарей»
00.10 Главная дорога
00.40 Комедия «ДЕНЬГИ РЕШАЮТ ВСЕ»
02.30 Т/с «Улицы разбитых фонарей»
03.30 Т/с «Клиент всегда мертв-5»
04.35 Т/с «Детектив Раш-3»
05.15 Т/с «Любовь вдовца-4»

«10 КАНАЛ»

06.40 Астропрогноз
06.45 Погода
06.50 Действующие лица
07.00 Новости «9 1/2»
07.55 Погода
08.00 Здоровья Вам!
08.25 Астропрогноз
08.30 «10 +»
08.45 Футбольное обозрение Урала
08.55 Погода
09.00 Боевик «ЛЮБОВЬ И ИЗМЕНА»
11.00 Успеть за 23 минуты
11.30 «Разрушители мифов»
12.30 Т/с «Звездные врата»
13.30 Мультфильм
13.55 Погода
14.00 Успеть за 23 минуты
14.30 «Упс!»
15.30 Т/с «Мурашки»
16.00 Т/с «Звездные врата»
17.00 Т/с «Крепкий орешек Джейн»
18.00 Т/с «Новый день»
19.00 Т/с «Выжить вопреки»
20.00 Действующие лица
20.10 Астропрогноз
20.15 «В мире дорог»
20.30 Новости «9 1/2»
21.25 Погода
21.30 «10 +»
21.50 Хоккей: на льду «Автомобилист»
21.55 Погода
22.00 Триллер «НАРУШИТЕЛЬНИЦА»
00.00 Т/с «Байки из склепа»
00.30 Фильм ужасов «ЖУКИ»
02.30 Т/с «Байки из склепа»
03.00 Культ наличности
05.00 Relaks

«ДТВ»

06.00 Удачное утро
06.50 Музыка
06.55 Телемагазин
07.25 Мультфильмы
08.30 Самое смешное видео
09.00 Т/с «Агентство «Алиби»
09.30 Судебные страсти
10.30 Драма «КАРПАТСКОЕ ЗОЛОТО»
12.30 Утомленные славой
13.00 Т/с «Крутой Уокер»
14.00 Судебные страсти
15.00 Т/с «Безмолвный свидетель»
15.30 Т/с «Морская полиция»
16.30 Т/с «Диагноз: убийство»
17.30 Судебные страсти
18.30 Невероятная коллекция мистера Рипли
19.30 «День»
20.30 Т/с «Опера»
21.30 Т/с «Безмолвный свидетель»
22.00 Т/с «Морская полиция»
23.00 Голые и смешные-3
23.30 Невероятная коллекция мистера Рипли
00.30 Карданный вал +
00.55 Голые и смешные-3
01.25 Маски-шоу
01.55 Ночной клуб
03.55 Т/с «Рыцарь дорог»
04.40 Каламбур
05.00 Музыка

«ОТВ»

06.00 С добрым утром, земляки!
06.00 Бешеные колеса
06.30 Мультфильм
06.45 Хорошее настроение
07.50 Недвижимость
08.00 Ровно 8
09.00 Действующие лица.
09.15 Колеса-блиц
09.30 Земля Уральская
Профработы с 10.00 до 16.00
16.00 Лови удачу
16.50 Телевыставка
17.00 Безумное ТВ
17.45 Телевыставка
18.00 События
18.15 Патрульный участок
18.30 ТАСС прогноз
18.50 Телевыставка
19.00 Пятый угол
19.30 Депутатское расследование
19.45 Патрульный участок
19.55 Недвижимость
20.00 Ровно 8
21.00 Т/с «Следствие ведут знатоки»
21.50 Телевыставка
22.00 Действующие лица.
22.15 Автобан
22.30 События
23.00 Акцент
23.15 Колеса-блиц
23.30 11 1/2
00.00 Автобан
00.15 События
00.45 Акцент
01.00 НЛО - факты
02.00 Ровно 8

«4 КАНАЛ»

06.00 Программа мультфильмов
06.30 Новости. Ночной выпуск
06.50 Ночные новости
06.55 Бизнес сегодня
07.00 Утренний экспресс
09.00 Новости. Итоги дня
09.50 Бизнес сегодня
09.55 Дежурный по городу
10.10 Ценные новости
10.20 Т/с «Сыщики»
11.25 Ночные новости
11.30 Музыка
12.00 Экспресс-здоровье
13.00 Бизнес сегодня
13.05 Мелодрама «КУРЬЕР»
15.00 Телемагазин
15.15 Время любимых мультфильмов
16.50 Телемагазин
17.00 Время любимых мультфильмов
18.00 Дежурный по городу
18.15 Финансист
18.35 Бизнес сегодня
18.45 Ночные новости
18.50 Ценные новости
19.00 Новости
19.30 «Специальное расследование»
20.30 Новости. Итоги дня
21.15 Х/ф «ШЛЕПНИ ЕЕ, ОНА ФРАНЦУЖЕНКА»
23.10 Д/ф «Бюро журналистских исследований»
23.30 Новости. Ночной выпуск
23.50 Бизнес сегодня
23.55 Ночные новости
00.00 Мельница
00.30 Ценные новости
00.40 Т/с «Сыщики»
01.40 Музыка
02.00 Альтернатива есть!

«СТС»

06.00 М/с «Чудеса науки»
06.55 М/с «Смешарики»
07.00 Т/с «Моя прекрасная няня»
07.30 Т/с «Папины дочки»
08.00 Т/с «Одна ночь любви»
09.00 «Из первых уст»
09.30 Т/с «Атлантида»
10.30 Т/с «Даша Васильева»
11.30 Т/с «Петя Великолепный»
12.30 Т/с «Вся такая внезапная»
13.00 М/с «Смешарики»
13.30 Истории в деталях
14.00 М/с «Приключения Вуди и его друзей»
14.30 М/с «Приключения Джекки Чана»
15.00 М/с «Король лев. Тимон и Пумба»
15.30 М/с «Чародейки»
16.00 Т/с «Сабрина - маленькая ведьма»
16.30 «Галилео»
17.00 Т/с «Моя прекрасная няня»
17.30 Т/с «Тайны Смолвиля»
18.30 Т/с «Папины дочки»
19.30 «Истории в деталя»
19.50 «Новости-41»
20.00 Т/с «Одна ночь любви»
21.00 Т/с «Атлантида»
22.00 Фильм «ДРОЖЬ ЗЕМЛИ-3»
00.00 Истории в деталях
00.30 Т/с «Тридцатилетние»
01.30 Т/с «Талисман любви»
02.25 Т/с «Закон и порядок»
04.10 Т/с «Танцы под звездами»
05.00 Т/с «Королева экрана»

«КУЛЬТУРА»

06.30 Евроньюс
10.00 Новости
10.20 «В главной роли...»
10.5 Х/ф «Сцены из семейной жизни»
12.15 Д/ф «Обыкновенные вещи»
12.35 Тем временем
13.30 Academia
13.55 Х/ф «ШЛЯПА»
15.25 Тайны забытых побед
15.55 «Порядок слов»
16.00 М/с «Вокруг света»
16.25 Мультфильм
16.30 Т/с «Встреча с гением»
16.55 Энциклопедия
17.05 «Африка у поверхности земли»
17.35 «А.Пушкин. «Евгений Онегин»
18.00 Мировые сокровища культуры
18.15 Венок театров. Азербайджанский государственный академический театр оперы и балета им.М.Ф.Ахундова
19.00 Ночной полет
19.30 Новости
19.55 Ступени цивилизации
20.50 Писатели нашего детства. «Я догоню вас на небесах. Радий Погодин»
21.20 Больше, чем любовь. Екатерина Гельцер и Густав фон Маннергейм
22.05 Д/ф «Кино немое и зрячее»
22.45 «Апокриф»
23.30 Новости
23.55 Х/ф «СТРЕЛОЧНИК»
01.25 «Слово и дело»
01.55 «Эволюция Европы»

«АТН»

05.00 Вести сейчас
05.10 Экономика
05.20 Вести сейчас
05.30 Вести. Коротко о главном
05.33 Вести. Интервью
05.38 Вести. Спорт
05.40 Вести сейчас
05.50 Вести. Культура
06.00 Вести сейчас
06.10 Вести. Экономика
06.20 Вести сейчас
06.30 Вести. Коротко о главном
06.33 Вести. Интервью
06.38 Вести. Спорт
06.45 Вести сейчас
06.50 Вести. Культура
07.00 Вести сейчас
07.10 Вести. Экономика
07.20 Вести сейчас
07.30 Вести. Коротко о главном
07.33 Вести. Интервью
07.38 Вести. Спорт
07.45 Вести сейчас
07.50 Вести. Культура
08.00 Вести-Урал
08.20 Вести. Экономика
08.30 Вести. Интервью
08.50 - 13.50 Вести. Пресса - каждый час
09.00 - 20.00 Вести сейчас - каждый час
09.10 - 20.10 Вести. Экономика - каждый час
09.15 - 20.15 Вести сейчас - каждый час
09.30 - 20.30 Вести. Коротко о главном - каждый час
09.33 - 20.33 Вести. Интервью - каждый час
09.38 - 20.38 Вести. Спорт - каждый час
09.40 - 20.40 Вести сейчас - каждый час
14.50 - 20.50 Вести. Культура - каждый час
21.00 Вести-Урал
21.20 Вести. Экономика
21.30 Вести. Интервью
22.00 Вести сейчас
22.20 Вести. Экономика
22.30 Вести. Коротко о главном
22.33 Вести. Интервью
22.38 Вести. Спорт
22.40 Вести сейчас
22.50 Вести. Культура
23.00 Вести-Урал
23.20 Вести. Экономика
23.30 Вести. Интервью
00.00 - 03.00 Вести сейчас
00.20 - 03.20 Вести. Экономика - каждый час
00.30 - 03.30 Вести. Коротко о главном - каждый час
00.33 - 03.33 Вести. Интервью - каждый час
00.38 - 03.38 Вести. Спорт - каждый час
00.40 - 03.40 Вести сейчас - каждый час
00.50 - 03.50 Вести. Культура - каждый час
04.00 Вести-Урал
04.20 Вести. Экономика
04.30 Вести. Интервью

«ЭРА-ТВ»

08.00 Музыка на завтрак
11.00 Hit chart
12.00 Киночарт
12.30 Звездная прислуга
13.00 Т/с «Клуб»
14.00 Детектор лжи
14.30 Музыка навсегда
16.00 Hit chart
17.00 Т/с «Клуб»
18.00 Стоп! Снято
18.30 News International
19.00 Тачку на прокачку
19.30 Виртуалити
20.00 Art Коктейль
20.30 Вместе навсегда
21.00 Live с Биланом
21.30 Детектор лжи
22.00 Звезда в кубе
22.30 Звезды. Здесь и сейчас. Алсу
23.00 Т/с «Клуб»
00.00 Т/с «Клиника!»
00.30 Призрак в доспехах
01.00 News Блок Daily
01.15 За любовь Тилы Текилы
02.15 Музыка навсегда
03.00 Лови удачу
04.00 Музыка на ночь

«ТВЦ»

06.00 Настроение
08.30 События
08.45 Петровка, 38
08.55 Х/ф «ПРИКЛЮЧЕНИЯ КВЕНТИНА ДОРВАРДА, СТРЕЛКА КОРОЛЕВСКОЙ ГВАРДИИ»
10.45 Детективные истории
11.15 Петровка, 38
11.30 События
11.45 Т/с «Последний бронепоезд»
13.40 Момент истины
14.30 События
14.45 Наши любимые животные
15.20 Т/с «Закон Вольфа»
16.15 Петровка, 38
16.30 Новое «Времечко».
17.30 События
17.55 Деловая Москва
18.10 21 кабинет
18.50 Т/с «Расплата за грехи»
19.50 История государства Российского
19.55 «Откат» - «Доказательства вины»
20.30 События
20.50 Т/с «Последний бронепоезд»
22.35 «Скандальная жизнь»
23.30 События
23.50 Петровка, 38
00.05 Х/ф «ОДЕРЖИМОСТЬ»
02.00 Х/ф «МОРДАШКА»
03.45 Х/ф «БАРМЕН ИЗ «ЗОЛОТОГО ЯКОРЯ»
05.25 Мультпарад

«СТУДИЯ-41»

06.30 Необычные дома мира
06.55 Погода
07.00 Домашние сказки
07.30 «Новости-41»
08.00 Т/с «Клон»
09.00 Дела семейные
10.00 Контрольная закупка
11.00 Вся правда о здоровье
12.00 Т/с «Иван Подушкин»
13.00 Мир в твоей тарелке
14.00 Контрольная закупка
15.00 Лига пациентов. В ответе за себя
16.00 Дела семейные
17.00 Т/с «Наперекор судьбе»
18.00 Т/с «Иван Подушкин»
19.00 «Новости-41»
19.20 Послесловие
19.30 Вкус жизни
19.55 Погода
20.00 Женское счастье
20.05 Т/с «Клон»
21.00 Мир в твоей тарелке
22.00 Т/с «Дальнобойщики»
23.00 «Новости-41»
23.30 Погода
23.35 День города
23.45 Х/ф «СУДЬБА РЕЗИДЕНТА» 2 с.
01.10 Женские истории
01.40 Контрольная закупка
02.40 Т/с «Доктор Хаус»
03.30 Лига пациентов
04.15 Т/с «Наперекор судьбе»
05.05 Т/с «Дальнобойщики»

ООО «ГАОС ПЛЮС» ГАОС
Екатеринбург,
▼ пр. Ленина, 20, оф. 25
Тел.: 371-05-83
▼ ул. Коммунистическая, 123
Тел.: 330-60-02
ВЫСОКОКАЧЕСТВЕННОЕ ПОСТЕЛЬНОЕ БЕЛЬЕ, ОДЕЯЛА, ПЛЕДЫ, ПОДУШКИ,
МОДНЫЕ РАСЦВЕТКИ НА ЛЮБОЙ ВКУС
ФОРМА ОПЛАТЫ ЛЮБАЯ.

«ЦТУ»

08.00 Летопись спорта
08.45 Вести-спорт
09.15 Мультфильмы
09.35 М/с «Скуби-Ду и Скрэппи-Ду»
10.15 Т/с «Своя команда»
10.45 Мастер спорта
11.00 Вести-спорт
11.10 Неделя спорта
12.15 Футбол России
13.00 Хоккей с мячом. ЧМ. Россия - Финляндия
15.00 Новости ЦТУ.ru
15.10 Легкая атлетика. Межд. турнир
16.50 Неделя спорта
17.55 Хоккей с мячом. ЧМ. Россия - Казахстан
19.55 Вести-спорт
20.10 Новости ЦТУ.ru
20.30 День города
20.40 Рыбалка с Радзишевским
20.55 Хоккей с мячом. Чемпионат мира. Швеция - Финляндия
22.55 Спорт-ревю.ЦТУ
23.15 Легкая атлетика. Прыжки в высоту под музыку
00.30 Фигурное катание
03.00 Вести-спорт
03.10 Хоккей с мячом. ЧМ. Россия - Казахстан
05.05 Легкая атлетика. Прыжки в высоту под музыку
06.15 Сборная России

«REN-TV»

06.00 Музыка
06.40 Д/ф «НЛО. Русская версия»
07.05 Ради смеха
07.30 Т/с «Солдаты-12»
09.30 «24»
10.00 Т/с «Девять неизвестных»
11.00 Час суда
12.00 Д/ф «НЛО. Русская версия»
12.30 «24»
13.00 Т/с «Студенты International»
14.50 Ужасы «ДИТЯ ДЕМОНА»
16.00 Очевидец представляет
17.00 Т/с «Девять неизвестных»
18.00 Званый ужин
19.00 О личном и наличном
19.30 «24»
20.00 Т/с «Солдаты-12»
22.00 Чрезвычайные истории
23.00 Вечер с Тиграном Кеосаяном
23.30 «24»: Итоговый выпуск
00.00 Актуальное чтиво
00.15 Боевик «ЛУЧШИЕ ИЗ ЛУЧШИХ. ВОЗВРАТА НЕТ»
02.10 Х/ф «ОТЕЛЬ НЬЮ-ХЭМПШИР»
04.20 Ради смеха
04.45 Т/с «Король Квинса»
05.15 Д/ф «НЛО. Русская версия»
05.40 Музыка

«ТНТ-УРАЛ»

06.00 Т/с «Любовь и тайны...»
06.55 Глобальные новости
07.00 Такси
07.30 М/с «Ракетная мощь»
08.00 Инструкция по применению
08.30 Необъяснимо, но факт
09.30 Т/с «Саша + Маша»
10.00 Т/с «Счастливы вместе»
11.00 М/с «Котопес»
11.30 М/с «Новая жизнь Рокко»
12.00 М/с «Эй, Арнольд»
12.30 М/с «Ох уж эти детки!
13.00 М/с «Тоталли Спайс»
13.30 Такси
14.00 Т/с «Саша + Маша»
15.00 Дом-2. Город любви
16.00 Х/ф «ЭЙС ВЕНТУРА: РОЗЫСК ДОМАШНИХ ЖИВОТНЫХ»
18.00 Т/с «Счастливы вместе»
19.00 Такси
19.30 Инструкция по применению
20.00 Т/с «Счастливы вместе»
21.00 Дом-2. Город любви
22.00 Комедия «ЭЙС ВЕНТУРА-2: КОГДА ЗОВЕТ ПРИРОДА»
23.45 Дом-2. После заката
00.15 Инструкция по применению
00.45 Наши песни
01.00 Х/ф «ЛЮБОВЬ СО СПЕЦИЯМИ»
04.00 Дом-2. Жара
05.00 Лавка анекдотов
05.45 У камина

СРЕДА, *30 января*

«ПЕРВЫЙ КАНАЛ»

05.00 Доброе утро
09.00 Новости
09.05 Малахов +
10.20 Модный приговор
11.20 Контрольная закупка
12.00 Новости
12.20 Т/с «Убойная сила»
13.20 Детективы
14.00 Другие новости
14.30 Хочу знать
15.00 Новости (с субтитрами)
15.20 Т/с «Понять. Простить»
16.00 Т/с «Плата за любовь»
17.00 Федеральный судья
18.00 Вечерние новости
18.20 Пусть говорят
19.10 Т/с «Огонь любви»
20.00 Т/с «Принцесса цирка»
21.00 Время
21.30 Т/с «Громовы. Дом надеды»
22.30 Т/с «Остаться в живых»
23.20 Ночные новости
23.40 Пытка золотом
00.40 Доброй ночи
01.40 Триллер «БЕГИ БЕЗ ОГЛЯДКИ»
03.00 Новости
03.05 Триллер «БЕГИ БЕЗ ОГЛЯДКИ»
04.00 Т/с «На запад»

«РОССИЯ»

05.00 Доброе утро, Россия!
05.35, 6.35, 7.35, 8.35 Вести-Урал
08.55 «Смертельная вертикаль летчика Гарнаева».
09.50 Т/с «Вызов»
10.45 Дежурная часть
11.00 Вести
11.30 Вести-Урал
11.50 Т/с «Вызов»
12.45 Т/с «Крах инженера Гарина»
14.00 Вести
14.20 Вести-Урал
14.40 Т/с «Мачеха»
15.35 «Суд идет»
16.30 Дежурная часть
16.40 Вести-Урал
17.00 Вести
17.20 Т/с «Женщина без прошлого»
18.10 Т/с «Родные люди»
19.00 Т/с «Ангел-хранитель»
20.00 Вести
20.30 Вести-Урал
20.50 Спокойной ночи, малыши!
21.00 Т/с «Вызов»
22.45 «Византийский урок»
00.05 «Вести+»
00.25 Комедия «ЭТО НАША ЖИЗНЬ»
02.15 Т/с «Держи меня крепче»
03.15 Дорожный патруль
03.25 Т/с «Встреча выпускников»
04.10 «Смертельная вертикаль летчика Гарнаева»

«НТВ»

06.00 Сегодня утром
09.00 «Наше все!»
10.00 Сегодня
10.25 Комната отдыха
11.00 Т/с «Врачебная тайна»
13.00 Сегодня
13.35 Т/с «Закон и порядок»
14.35 Т/с «Дюжина правосудия»
15.30 Чрезвычайное происшествие
16.00 Сегодня
16.30 Т/с «Улицы разбитых фонарей»
18.30 Чрезвычайное происшествие
19.00 Сегодня
19.40 Т/с «Закон и порядок»
20.40 Т/с «Гончие»
21.35 Т/с «Дюжина правосудия»
22.40 Сегодня
23.05 Т/с «Улицы разбитых фонарей»
00.10 «Все сразу!»
00.45 Криминальная драма «ХАРЛЕЙ ДЭВИДСОН И КОВБОЙ МАЛЬБОРО»
02.35 Т/с «Улицы разбитых фонарей»
03.30 Т/с «Клиент всегда мертв-5»
04.35 Т/с «Детектив Раш-3»
05.15 Т/с «Любовь вдовца-4»

«10 КАНАЛ»

06.40 Астропрогноз
06.45 Погода
06.50 Действующие лица
07.00 Новости «9 1/2»
07.55 Погода
08.00 Доктор красоты
08.25 Астропрогноз
08.30 «10 +»
08.50 Хоккей: на льду «Автомобилист»
08.55 Погода
09.00 Драма «ДИКИЕ ДЕНЬКИ»
11.00 Успеть за 23 минуты
11.30 «Разрушители мифов»
12.30 Т/с «Звездные врата»
13.30 Здоровья Вам!
13.55 Погода
14.00 Успеть за 23 минуты
14.30 «Упс!»
15.30 Т/с «Мурашки»
16.00 Т/с «Звездные врата»
17.00 Т/с «Крепкий орешек Джейн»
18.00 Т/с «Новый день»
19.00 Т/с «Выжить вопреки»
20.00 Действующие лица
20.10 Астропрогноз
20.15 «В мире дорог»
20.30 Новости «9 1/2»
21.25 Погода
21.30 «10 +»
21.55 Погода
22.00 Комедия «ДЕСЯТЬ ЯРДОВ»
00.00 Т/с «Байки из склепа»
00.30 Боевик «ГЕНЕТИЧЕСКАЯ ОСОБЬ»
02.30 Т/с «Байки из склепа»
03.00 Культ наличности
05.00 Relaks

«ДТВ»

06.00 Удачное утро
06.50 Музыка
06.55 Телемагазин
07.25 Мультфильмы
08.30 Самое смешное видео
09.00 Т/с «Агентство «Алиби»
09.30 Судебные страсти
10.30 Мелодрама «УБИТЬ ВЕЧЕР»
12.30 Утомленные славой
13.00 Т/с «Крутой Уокер»
14.00 Судебные страсти
15.00 Т/с «Безмолвный свидетель»
15.30 Т/с «Морская полиция: спецотдел»
16.30 Т/с «Диагноз: убийство»
17.30 Судебные страсти
18.30 Невероятная коллекция мистера Рипли
19.30 «День»
20.30 Т/с «Опера: хроники убойного отдела»
21.30 Т/с «Безмолвный свидетель»
22.00 Т/с «Морская полиция: спецотдел»
23.00 Голые и смешные-3
23.30 Невероятная коллекция мистера Рипли
00.30 Карданный вал +
00.55 Голые и смешные-3
01.30 Маски-шоу
01.55 Ночной клуб
03.55 Т/с «Рыцарь дорог»
04.40 Каламбур
05.00 Музыка

«ОТВ»

06.00 С добрым утром, земляки!
06.00 Бешеные колеса
06.30 Мультфильм
06.45 Хорошее настроение
07.50 Недвижимость
08.00 Ровно 8
09.00 Действующие лица.
09.15 Колеса-блиц
09.30 Власть народа
09.45 Доступно о многом
10.00 Все как есть
11.00 Телевыставка
11.30 Безумное ТВ
12.00 Телевыставка
12.30 Свадебные безумства
13.00 Телевыставка
13.30 Пятый угол
14.00 Телевыставка
14.30 Бешеные колеса
15.00 Телевыставка
16.00 Лови удачу
16.50 Телевыставка
17.00 Безумное ТВ
17.45 Телевыставка
18.00 События
18.15 Патрульный участок
18.30 Жалобная книга
18.50 Телевыставка
19.00 Шестая графа. Образование
19.45 Патрульный участок
19.55 Недвижимость
20.00 Ровно 8
21.00 Т/с «Следствие ведут знатоки. Дело №24. Пуд золота»
21.50 Телевыставка
22.00 Действующие лица.
22.15 Автобан
22.30 События
23.00 Акцент
23.15 Колеса-блиц
23.30 11 1/2
00.00 Автобан
00.15 События
00.45 Акцент
01.00 НЛО - факты
02.00 Ровно 8

«4 КАНАЛ»

06.00 Программа мультфильмов
06.30 Новости. Ночной выпуск
06.50 Ночные новости
06.55 Бизнес сегодня
07.00 Утренний экспресс
09.00 Новости. Итоги дня
09.50 Бизнес сегодня
09.55 Дежурный по городу
10.10 Ценные новости
10.20 Т/с «Сыщики»
11.25 Ночные новости
11.30 География духа
12.00 Песня - это маленькая жизнь
12.30 Музыка
13.00 Бизнес сегодня
13.05 Х/ф «ШЛЕПНИ ЕЕ, ОНА ФРАНЦУЖЕНКА»
15.00 Телемагазин
15.15 Время любимых мультфильмов
16.50 Телемагазин
17.00 Время любимых мультфильмов
17.30 Мельница
18.00 Дежурный по городу
18.15 Д/ф «Новости. Авторский взгляд»
18.35 Бизнес сегодня
18.45 Ночные новости
18.50 Ценные новости
19.00 Новости
19.30 Д/ф «Этнические преступные группировки»
20.30 Новости. Итоги дня
21.15 Х/ф «У МИНИ ЭТО В ПЕРВЫЙ РАЗ»
23.30 Новости. Ночной выпуск
23.50 Бизнес сегодня
23.55 Ночные новости
00.00 Строим вместе
00.30 Ценные новости
00.40 Т/с «Сыщики»
01.40 Музыка
02.00 Альтернатива есть!

«РТК»

06.00 М/с «Чудеса науки»
06.55 М/с «Смешарики»
07.00 Т/с «Моя прекрасная няня»
07.30 Т/с «Папины дочки»
08.00 Т/с «Одна ночь любви»
09.00 «Истории в деталях. Екатеринбург»
09.20 «Новости-41»
09.30 Т/с «Атлантида»
10.30 Т/с «Даша Васильева. Любительница частного сыска. Привидение в кроссовках»
11.30 Т/с «Петя Великолепный»
12.30 Т/с «Вся такая внезапная»
13.00 М/с «Смешарики»
13.30 Истории в деталях
14.00 М/с «Приключения Вуди и его друзей»
14.30 М/с «Приключения Джекки Чана»
15.00 М/с «Король лев. Тимон и Пумба»
15.30 М/с «Чародейки»
16.00 Т/с «Сабрина - маленькая ведьма»
16.30 «Галилео»
17.00 Т/с «Моя прекрасная няня»
17.30 Т/с «Тайны Смолвиля»
18.30 Т/с «Папины дочки»
19.30 «Истории в деталях. Екатеринбург»
19.50 «Новости-41»
20.00 Т/с «Одна ночь любви»
21.00 Т/с «Атлантида»
22.00 Приключения «ГРОМОБОЙ»
00.00 Истории в деталях
00.30 Т/с «Тридцатилетние»
01.30 Т/с «Талисман любви»
02.25 Т/с «Закон и порядок. Специальный корпус»
04.10 Т/с «Танцы под звездами»
05.00 Т/с «Королева экрана»

«КУЛЬТУРА»

06.30 Евроньюс
10.00 Новости
10.20 «В главной роли...»
10.50 Х/ф «Дневник директора школы»
12.10 Д/ф «Слово и дело»
12.35 «Апокриф»
13.15 Документальная камера
14.00 Х/ф «Проделки в старинном духе»
15.15 Д/ф «Кино немое и зрячее»
15.55 «Порядок слов»
16.00 М/с «Вокруг света с Вилли Фогом»
16.25 Мультфильм
16.30 Т/с «Встреча с гением»
16.55 Энциклопедия. «Винсент ван Гог»
17.05 «Африка у поверхности земли»
17.35 «А.Пушкин. «Евгений Онегин»
18.00 Мировые сокровища культуры
18.15 Поет Сергей Лейферкус
19.00 Ночной полет
19.30 Новости
19.55 «Эволюция Европы»
20.45 Писатели нашего детства. «Редактор «Лесной газеты». В. Бианки»
21.10 Комедия «ЗА СПИЧКАМИ»
22.45 Д/ф «Леонид Гайдай. И смех, и слезы...»
23.30 Новости
23.55 Х/ф «ИЛЛЮЗИОНИСТ»
01.20 «ГипоТэза. Прародина человечества»
01.55 «Эволюция Европы»

«АТН»

05.00 Вести сейчас
05.10 Экономика
05.20 Вести сейчас
05.30 Вести. Коротко о главном
05.33 Вести. Интервью
05.38 Вести. Спорт
05.40 Вести сейчас
05.50 Вести. Культура
06.00 Вести сейчас
06.10 Вести. Экономика
06.20 Вести сейчас
06.30 Вести. Коротко о главном
06.33 Вести. Интервью
06.38 Вести. Спорт
06.45 Вести сейчас
06.50 Вести. Культура
07.00 Вести сейчас
07.10 Вести. Экономика
07.20 Вести сейчас
07.30 Вести. Коротко о главном
07.33 Вести. Интервью
07.38 Вести. Спорт
07.45 Вести сейчас
07.50 Вести. Культура
08.00 Вести-Урал
08.20 Вести. Экономика
08.30 Вести. Интервью
08.50 - 13.50 Вести. Пресса - каждый час
09.00 - 20.00 Вести сейчас - каждый час
09.10 - 20.10 Вести. Экономика - каждый час
09.15 - 20.15 Вести сейчас - каждый час
09.30 - 20.30 Вести. Коротко о главном - каждый час
09.33 - 20.33 Вести. Интервью - каждый час
09.38 - 20.38 Вести. Спорт - каждый час
09.40 - 20.40 Вести сейчас - каждый час
14.50 - 20.50 Вести. Культура - каждый час
21.00 Вести-Урал
21.20 Вести. Экономика
21.30 Вести. Интервью
22.00 Вести сейчас
22.20 Вести. Экономика
22.30 Вести. Коротко о главном
22.33 Вести. Интервью
22.38 Вести. Спорт
22.40 Вести сейчас
22.50 Вести. Культура
23.00 Вести-Урал
23.20 Вести. Экономика
23.30 Вести. Интервью
00.00 - 03.00 Вести сейчас
00.20 - 03.20 Вести. Экономика
00.30 - 03.30 Вести.
00.33 - 03.33 Вести. Интервью
00.38 - 03.38 Вести. Спорт - каждый час
00.40 - 03.40 Вести сейчас - каждый час
00.50 - 03.50 Вести. Культура
04.00 Вести-Урал
04.20 Вести. Экономика
04.30 Вести. Интервью

«ЭРА-ТВ»

8.00 Музыка на завтрак
11.00 Hit chart
12.00 Звезды. Здесь и сейчас. Алсу
12.30 Live с Биланом
13.00 Т/с «Клуб»
14.00 Детектор лжи
14.30 MTV. Музыка навсегда
15.00 Народный Чарт
16.00 Hit chart
16.30 ART Коктейль
17.00 Т/с «Клуб»
18.00 За любовь Тилы Текилы
19.00 Тихие игры. Кулак Дзен
19.30 Икона Видеоигр: Sudden Strike 3: Arms for Victory
20.00 Hit chart
20.30 Вместе навсегда
21.00 Live с Биланом
21.30 Детектор лжи
22.00 Звезда в кубе
22.30 Сумасшедшие голливудские ночи
23.00 Т/с «Клуб без купюр»
00.00 Т/с «Клиника!»
00.30 Призрак в доспехах
01.00 News Блок Daily
01.15 За любовь Тилы Текилы
02.15 Музыка навсегда
03.00 Лови удачу
04.00 Музыка на ночь

«ТВЦ»

06.00 Настроение
08.30 События
08.45 Петровка, 38
08.55 История государства Российского
09.00 Х/ф «ДЕЛОВЫЕ ЛЮДИ»
10.45 «И дождь смывает все следы»
11.15 Петровка, 38
11.30 События
11.45 Т/с «Последний бронепоезд»
13.40 Д/ф «Портрет мистика»
14.30 События
14.45 День аиста
15.15 Т/с «Закон Вольфа»
16.15 Петровка, 38 WinTV 21/01/08 18.59
16.30 Новое «Времечко».
17.30 События
17.55 Резонанс
18.10 Крестьянская застава
18.45 История государства Российского
18.50 Т/с «Расплата за грехи»
19.50 История государства Российского
19.55 Лицом к городу
20.50 События
21.05 Т/с «Последний бронепоезд»
22.50 Решите за меня
23.45 События
00.10 Д/ф «Леонид Гайдай. Необычный кросс»
00.55 Петровка, 38
01.05 Комедия «ЛОПУХИ»
03.25 Боевик «ПРЕДЕЛЬНАЯ ГЛУБИНА»
05.15 Мультпарад

«СТУДИЯ-41»

06.30 Необычные дома мира
06.50 Погода
06.55 День города
07.00 Домашние сказки
07.30 «Новости-41»
08.00 Т/с «Клон»
09.00 Дела семейные
10.00 Контрольная закупка
11.00 Лига пациентов. В ответе за себя
12.00 Т/с «Иван Подушкин. Джентльмен сыска»
13.00 Мир в твоей тарелке
14.00 Контрольная закупка
15.00 Лига пациентов. Недетские истории
16.00 Дела семейные
17.00 Т/с «Наперекор судьбе»
18.00 Т/с «Иван Подушкин. Джентльмен сыска»
19.00 «Новости-41»
19.20 Послесловие
19.30 Программа «На все 100!»
19.55 Погода
20.00 Т/с «Клон»
21.00 Мир в твоей тарелке
22.00 Т/с «Дальнобойщики»
23.00 «Новости-41»
23.30 Погода
23.35 День города
23.45 Комедия «ВОРЧУН»
01.40 Контрольная закупка
02.45 Т/с «Доктор Хаус»
03.35 Лига пациентов
04.25 Т/с «Наперекор судьбе»
05.10 Т/с «Дальнобойщики»

«ЦТУ»

06.45 Хоккей с мячом. ЧМ. Швеция - Финляндия
08.45 Вести-спорт
09.15 Мультфильмы
09.35 М/с «Скуби-Ду и Скрэппи-Ду»
10.15 Т/с «Своя команда»
10.45 Мастер спорта
11.00 Вести-спорт
11.10 Скоростной участок
11.50 Легкая атлетика. Международный турнир «Русская зима»
14.30 Летопись спорта
15.05 Новости ЦТУ.ru
15.15 Фигурное катание
17.40 Путь Дракона
18.10 Новости ЦТУ.ru
18.30 Хоккей. ЧР. «Салават Юлаев» (Уфа) - ХК МВД (Московская область)
20.55 Хоккей с мячом
22.50 Спорт-ревю.ЦТУ
23.15 Автоспорт. Чемпионат мира по ралли
00.20 Баскетбол. Евролига. Мужчины. «Виртус» (Италия) - ЦСКА (Россия).
02.15 Вести-спорт
02.30 Волейбол. Лига чемпионов
04.20 Хоккей с мячом. ЧМ
06.15 Летопись спорта

«REN-TV»

06.00 Музыка
06.40 Д/ф «Невероятная реальность Мексики»
07.05 Ради смеха
07.30 Т/с «Солдаты-12»
09.30 Программа «24»
10.00 Т/с «Девять неизвестных»
11.00 Час суда
12.00 Д/ф «Невероятная реальность Мексики»
12.30 Программа «24»
13.00 Т/с «Студенты International»
15.00 Боевик «ЛУЧШИЕ ИЗ ЛУЧШИХ. ВОЗВРАТА НЕТ»
17.00 Т/с «Девять неизвестных»
18.00 Званый ужин
19.00 Нарушители порядка
19.30 Программа «24»
20.00 Т/с «Солдаты-12»
22.00 Детективные истории. Убрать конкурента
23.00 Вечер с Тиграном Кеосаяном
23.30 «24»: Итоговый выпуск
00.00 Актуальное чтиво
00.15 Триллер «АНАЗАПТА»
02.40 Х/ф «СЕЗОН ПРЕСТУПЛЕНИЙ»
04.40 Ради смеха
05.05 Т/с «Король Квинса»
05.35Д/ф «Невероятная реальность Мексики»

«ТНТ-УРАЛ»

06.00 Т/с «Любовь и тайны Сансет Бич»
06.55 Глобальные новости
07.00 Такси
07.30 М/с «Ракетная мощь»
08.00 Екатеринбург: Инструкция по применению
08.30 Необъяснимо, но факт
09.30 Т/с «Саша + Маша»
10.00 Т/с «Счастливы вместе»
11.00 М/с «Котопес»
11.30 М/с «Новая жизнь Рокко»
12.00 М/с «Эй, Арнольд»
12.30 М/с «Ох уж эти детки!
13.00 М/с «Тоталли Спайс»
13.30 Такси
14.00 Т/с «Саша + Маша»
15.00 Дом-2. Город любви
16.00 Комедия «ЭЙС ВЕНТУРА-2: КОГДА ЗОВЕТ ПРИРОДА»
18.00 Т/с «Счастливы вместе»
19.00 Такси
19.30 Екатеринбург: Инструкция по применению
20.00 Т/с «Счастливы вместе»
21.00 Дом-2. Город любви
22.00 Комедия «ЕВРОТУР»
23.40 Дом-2. После заката
00.10 Екатеринбург: Инструкция по применению
00.40 Наши песни
00.55 Х/ф «ВЫХОДИ ЗА МЕНЯ ЗАМУЖ»
04.20 Дом-2. Жара
05.15 Лавка анекдотов
05.45 У камина

НА СМЕНУ!

ЧЕТВЕРГ, *31 января*

«ПЕРВЫЙ КАНАЛ»

05.00 Доброе утро
09.00 Новости
09.05 Малахов +
10.20 Модный приговор
11.20 Контрольная закупка
12.00 Новости
12.20 Т/с «Убойная сила»
13.20 Детективы
14.00 Другие новости
14.30 Хочу знать
15.00 Новости (с субтитрами)
15.20 Т/с «Понять. Простить»
16.00 Т/с «Плата за любовь»
17.00 Федеральный судья
18.00 Вечерние новости (с субтитрами)
18.20 Пусть говорят
19.10 Т/с «Огонь любви»
20.00 Т/с «Принцесса цирка»
21.00 Время
21.30 Т/с «Громовы. Дом надеды»
22.30 Д/ф «Агент Штирлиц»
23.00 Кубок Первого канала. Футбол. Финал
01.00 «Доброй ночи»
02.00 Трагикомедия «ОТЕЦ И СЫНОВЬЯ»
03.00 Новости
03.05 Трагикомедия «ОТЕЦ И СЫНОВЬЯ» (окончание)
03.50 Д/ф «Зимние игры животных»

«РОССИЯ»

05.00 Доброе утро, Россия!
05.35, 6.35, 7.35, 8.35 Вести-Урал
08.55 «Конферансье на все времена. Борис Брунов»
09.50 Т/с «Вызов»
10.45 Дежурная часть
11.00 Вести
11.30 Вести-Урал
11.50 Т/с «Вызов»
12.45 Т/с «Крах инженера Гарина»
14.00 Вести
14.20 Вести-Урал
14.40 Т/с «Мачеха»
15.35 «Суд идет»
16.30 Дежурная часть
16.40 Вести-Урал
17.00 Вести
17.20 Т/с «Женщина без прошлого»
18.10 Т/с «Родные люди»
19.00 Т/с «Ангел-хранитель»
20.00 Вести
20.30 Вести-Урал
20.50 Спокойной ночи, малыши!
21.00 Т/с «Вызов»
22.50 Пятая студия
23.25 Ревизор
23.55 «Вести+»
00.15 Х/ф «КАРМЕН ИЗ КАЕЛИЧЕ»
02.40 Т/с «Держи меня крепче»
03.40 Дорожный патруль
03.55 Т/с «Встреча выпускников»
04.35 Т/с «Ха»
04.45 Дежурная часть

«НТВ»

06.00 Сегодня утром
09.00 «Наше все!»
10.00 Сегодня
10.25 Борьба за собственность
11.00 Т/с «Врачебная тайна»
13.00 Сегодня
13.35 Т/с «Закон и порядок»
14.35 Т/с «Дюжина правосудия»
15.30 Чрезвычайное происшествие
16.00 Сегодня
16.30 Т/с «Улицы разбитых фонарей»
18.30 Чрезвычайное происшествие
19.00 Сегодня
19.40 Т/с «Закон и порядок»
20.40 Т/с «Гончие»
21.40 Т/с «Дюжина правосудия»
22.40 Сегодня
23.05 К барьеру!
00.20 Боевик «КОДЕКС МОЛЧАНИЯ»
02.15 Т/с «Улицы разбитых фонарей»
03.25 Т/с «Клиент всегда мертв-5»
04.30 Т/с «Детектив Раш-3»
05.15 Т/с «Любовь вдовца-4»

«10 КАНАЛ»

06.40 Астропрогноз
06.45 Погода
06.50 Действующие лица
07.00 Новости «9 1/2»
07.55 Погода
08.00 Автоэлита
08.25 Астропрогноз
08.30 «10 +»
08.55 Погода
09.00 Комедия «ДЕСЯТЬ ЯРДОВ»
11.00 Успеть за 23 минуты
11.30 «Разрушители мифов»
12.30 Т/с «Звездные врата»
13.30 Риэлторский вестник
14.00 Успеть за 23 минуты
14.30 «Упс!»
15.30 Т/с «Мурашки»
16.00 Т/с «Звездные врата»
17.00 Т/с «Крепкий орешек Джейн»
18.00 Т/с «Новый день»
19.00 «Городские легенды»
20.00 Действующие лица
20.10 Астропрогноз
20.15 «В мире дорог»
20.30 Новости «9 1/2»
21.25 Погода
21.30 «10 +»
21.50 «PROсвязь»
21.55 Погода
22.00 Боевик «ЗАЩИТА»
00.00 Т/с «Байки из склепа»
00.30 Триллер «МЭЙ»
02.30 Т/с «Байки из склепа»
03.00 Культ наличности
05.00 Relaks

«ДТВ»

06.00 Удачное утро
06.50 Музыка
06.55 Телемагазин
07.25 Мультфильмы
08.30 Самое смешное видео
09.00 Т/с «Агентство «Алиби»
09.30 Судебные страсти
10.30 Комедия «ШТРАФНОЙ УДАР»
12.30 Утомленные славой
13.00 Т/с «Крутой Уокер»
14.00 Судебные страсти
15.00 Т/с «Безмолвный свидетель»
15.30 Т/с «Морская полиция: спецотдел»
16.30 Т/с «Диагноз: убийство»
17.30 Судебные страсти
18.30 Невероятная коллекция мистера Рипли
19.30 «День»
20.30 Т/с «Опера: хроники убойного отдела»
21.30 Т/с «Безмолвный свидетель»
22.00 Т/с «Морская полиция: спецотдел»
23.00 Голые и смешные-3
23.30 Невероятная коллекция мистера Рипли
00.30 Карданный вал +
00.55 Голые и смешные-3
01.25 Маски-шоу
01.55 Ночной клуб
03.55 Т/с «Рыцарь дорог»
04.35 Каламбур
05.00 Музыка

«ОТВ»

06.00 С добрым утром, земляки!
06.00 Бешеные колеса
06.30 Мультфильм
06.45 Хорошее настроение
07.50 Недвижимость
08.00 Ровно 8
09.00 Действующие лица.
09.15 Колеса-блиц
09.30 Истина
10.00 Мультфильм
10.15 Твоя защита - 01
10.30 Депутатское расследование
10.45 De facto
11.00 Телевыставка
11.30 Безумное ТВ
12.00 Телевыставка
12.30 Свадебные безумства
13.00 Телевыставка
13.30 Папарацци: голливудская охота
14.00 Телевыставка
14.30 Бешеные колеса
15.00 Телевыставка
16.00 Лови удачу
16.50 Телевыставка
17.00 Безумное ТВ
17.45 Телевыставка
18.00 События
18.15 Патрульный участок
18.30 VIP-студия
18.50 Телевыставка
19.00 Социальное партнерство. процесс
19.30 Акцент
19.45 Патрульный участок
19.55 Недвижимость
20.00 Ровно 8
21.00 Т/с «Следствие ведут знатоки. Дело №24. Пуд золота»
21.50 Телевыставка
22.00 Действующие лица.
22.15 Автобан
22.30 События
23.00 Акцент
23.15 Колеса-блиц
23.30 11 1/2
00.00 Автобан
00.15 События
00.45 Акцент
01.00 НЛО - факты
02.00 Ровно 8

«4 КАНАЛ»

06.00 Программа мультфильмов
06.30 Новости. Ночной выпуск
06.50 Ночные новости
06.55 Бизнес сегодня
07.00 Утренний экспресс
09.00 Новости. Итоги дня
09.50 Бизнес сегодня
09.55 Дежурный по городу
10.10 Ценные новости
10.20 Т/с «Сыщики»
11.25 Ночные новости
11.30 Мегадром агента Z
12.00 Музыка
13.00 Бизнес сегодня
13.05 Х/ф «ФИНИСТ-ЯСНЫЙ СОКОЛ»
15.00 Телемагазин
15.15 Время любимых мультфильмов
16.50 Телемагазин
17.00 Время любимых мультфильмов
17.30 Жилье мое
18.00 Дежурный по городу
18.15 Бюро добрых услуг
18.35 Бизнес сегодня
18.45 Ночные новости
18.50 Ценные новости
19.00 Новости
19.30 Д/ф «Люся»
20.30 Новости. Итоги дня
21.15 Комедия «ЕВРОТУР»
23.30 Новости. Ночной выпуск
23.50 Бизнес сегодня
23.55 Ночные новости
00.00 Мотор-шоу
00.30 Ценные новости
00.40 Т/с «Сыщики»
01.40 Музыка
02.00 Альтернатива есть!

«СТС»

06.00 М/с «Чудеса науки»
06.55 М/с «Смешарики»
07.00 Т/с «Моя прекрасная няня»
07.30 Т/с «Папины дочки»
08.00 Т/с «Одна ночь любви»
09.00 «Истории в деталях»
09.20 «Новости-41»
09.30 Т/с «Атлантида»
10.30 Т/с «Даша Васильева. Любительница частного сыска»
11.30 Т/с «Петя Великолепный»
12.30 Т/с «Вся такая внезапная»
13.00 М/с «Смешарики»
13.30 Истории в деталях
14.00 М/с «Приключения Вуди и его друзей»
14.30 М/с «Приключения Джекки Чана»
15.00 М/с «Король лев. Тимон и Пумба»
15.30 М/с «Чародейки»
16.00 Т/с «Сабрина - маленькая ведьма»
16.30 «Галилео»
17.00 Т/с «Моя прекрасная няня»
17.30 Т/с «Тайны Смолвиля»
18.30 Т/с «Папины дочки»
19.30 «Истории в деталях»
19.50 «Новости-41»
20.00 Т/с «Одна ночь любви»
21.00 Т/с «Атлантида»
22.00 Комедия «ОТ 180 И ВЫШЕ»
23.50 «6 кадров»
00.00 Истории в деталях
00.30 Т/с «Тридцатилетние»
01.30 Т/с «Талисман любви»
02.25 Т/с «Закон и порядок. Специальный корпус»
04.10 Т/с «Танцы под звездами»
05.00 Т/с «Королева экрана»

«КУЛЬТУРА»

06.30 Евроньюс
10.00 Новости
10.20 «В главной роли...»
10.50 Х/ф «ОТЕЛЛО»
12.40 «Автопортрет в красной феске. Роберт Фальк»
13.20 Письма из провинции. с.Дивеево Нижегородской области
13.50 Х/ф «МОЙ НЕЖНО ЛЮБИМЫЙ ДЕТЕКТИВ»
15.10 «Живое дерево ремесел»
15.20 «Гипотеза. Прародина человечества»
15.55 «Порядок слов»
16.00 М/с «Вокруг света с Вилли Фогом»
16.25 Мультфильм
16.30 Т/с «Встреча с гением»
16.55 Энциклопедия. «Федерико Гарсиа Лорка»
17.05 «Африка у поверхности земли»
17.35 «А.Пушкин. «Евгений Онегин»
18.00 Мировые сокровища культуры
18.15 «Билет в Большой»
19.00 Ночной полет
19.30 Новости
19.55 Ступени цивилизации
20.50 Писатели нашего детства. «Быть взрослым очень просто: Валентин Берестов»
21.20 Черные дыры. Белые пятна
22.05 Документальная история. «Михаил Сперанский: забытый реформатор»
22.35 Культурная революция
23.30 Новости
23.55 Х/ф «НИ ПОЕЗДОВ, НИ САМОЛЕТОВ»
01.35 Мировые сокровища культуры
01.55 «Эволюция Европы»

«АТН»

05.00 Вести сейчас
05.10 Экономика
05.20 Вести сейчас
05.30 Вести. Коротко о главном
05.33 Вести. Интервью
05.38 Вести. Спорт
05.40 Вести сейчас
05.50 Вести. Культура
06.00 Вести сейчас
06.10 Вести. Экономика
06.20 Вести сейчас
06.30 Вести. Коротко о главном
06.33 Вести. Интервью
06.38 Вести. Спорт
06.45 Вести сейчас
06.50 Вести. Культура
07.00 Вести сейчас
07.10 Вести. Экономика
07.20 Вести сейчас
07.30 Вести. Коротко о главном
07.33 Вести. Интервью
07.38 Вести. Спорт
07.45 Вести сейчас
07.50 Вести. Культура
08.00 Вести-Урал
08.20 Вести. Экономика
08.30 Вести. Интервью
08.50 - 13.50 Вести. Пресса - каждый час
09.00 - 20.00 Вести сейчас - каждый час
09.10 - 20.10 Вести. Экономика - каждый час
09.15 - 20.15 Вести сейчас - каждый час
09.30 - 20.30 Вести. Коротко о главном - каждый час
09.33 - 20.33 Вести. Интервью - каждый час
09.38 - 20.38 Вести. Спорт - каждый час
09.40 - 20.40 Вести сейчас - каждый час
14.50 - 20.50 Вести. Культура - каждый час
21.00 Вести-Урал
21.20 Вести. Экономика
21.30 Вести. Интервью
22.00 Вести сейчас
22.20 Вести. Экономика
22.30 Вести. Коротко о главном
22.33 Вести. Интервью
22.38 Вести. Спорт
22.40 Вести сейчас
22.50 Вести. Культура
23.00 Вести-Урал
23.20 Вести. Экономика
23.30 Вести. Интервью
00.00 - 03.00 Вести сейчас
00.20 - 03.20 Вести. Экономика - каждый час
00.30 - 03.30 Вести
00.33 - 03.33 Вести. Интервью
00.38 - 03.38 Вести. Спорт - каждый час
00.40 - 03.40 Вести сейчас - каждый час
00.50 - 03.50 Вести. Культура
04.00 Вести-Урал
04.20 Вести. Экономика
04.30 Вести. Интервью

«ЭРА-ТВ»

08.00 Музыка на завтрак
Профилактические работы с 9.00 до 19.00
19.00 В поисках дурной славы
19.30 Доступный экстрим
20.00 ВУЗ News
20.30 Вместе навсегда
21.00 Live с Биланом
21.30 Детектор лжи
22.00 История Любви: Ben & Jen
22.30 Обнаженный шоу-биз
23.00 Т/с «Клуб»
00.00 Т/с «Клиника!»
00.30 Призрак в доспехах
01.00 News Блок Daily
01.15 За любовь Тилы Текилы
02.15 Музыка навсегда
03.00 Лови удачу
04. 00 Музыка на ночь

«ТВЦ»

06.00 Настроение
08.30 События
08.45 Петровка, 38
08.55 Х/ф «ПРИЗНАТЬ ВИНОВНЫМ»
10.30 «Похитители душ» - «Доказательства вины»
11.15 Петровка, 38
11.30 События
11.45 Т/с «Последний бронепоезд»
13.35 Один против всех
14.30 События
14.45 Марш-бросок
15.20 Т/с «Закон Вольфа»
16.15 Петровка, 38
16.30 Новое «Времечко».
17.30 События
17.55 Деловая Москва
18.10 Фактор жизни
18.45 История государства Российского
18.50 Т/с «Расплата за грехи»
19.50 История государства Российского
19.55 В центре внимания. «Печатный орган»
20.30 События
20.50 Х/ф «ЖЕНСКАЯ РАБОТА С РИСКОМ ДЛЯ ЖИЗНИ» 1-2-я серии
23.10 «Ничего личного». Веселенькая классика.
00.05 События
00.30 «Только ночью»
02.15 Петровка, 38
02.25 Триллер «МЕТАМОРФОЗЫ»
04.25 Т/с «Закон Вольфа»
05.30 Мультфильм

«СТУДИЯ-41»

06.30 Необычные дома мира
06.50 Погода
06.55 День города
07.00 Домашние сказки
07.30 «Новости-41»
08.00 Т/с «Клон»
09.00 Дела семейные
10.00 Контрольная закупка
11.00 Лига пациентов. Недетские истории
12.00 Т/с «Иван Подушкин. Джентльмен сыска»
13.00 Мир в твоей тарелке
14.00 Контрольная закупка
15.00 Лига пациентов. Цена красоты
16.00 Дела семейные
17.00 Т/с «Наперекор судьбе»
18.00 Т/с «Иван Подушкин. Джентльмен сыска»
19.00 «Новости-41»
19.20 Послесловие
19.30 Вкус жизни
19.55 Погода
20.00 Т/с «Клон»
21.00 Мир в твоей тарелке
22.00 Т/с «Дальнобойщики»
23.00 «Новости-41»
23.30 Погода
23.35 День города
23.45 Мелодрама «РЕТРО ВТРОЕМ»
01.40 Контрольная закупка
02.45 Т/с «Доктор Хаус»
03.30 Лига пациентов. Цена красоты
04.25 Т/с «Наперекор судьбе»
05.10 Т/с «Дальнобойщики»

«ЦТУ»

06.55 Баскетбол. Евролига. Мужчины. «Виртус» (Италия) - ЦСКА (Россия)
08.45 Вести-спорт
09.15 М/ф «Жил-был Саушкин»
09.35 М/с «Скуби-Ду и Скрэппи-Ду»
10.15 Т/с «Своя команда»
10.45 Мастер спорта
11.00 Вести-спорт
11.15 Путь Дракона
11.40 Хоккей с мячом. ЧМ. Россия - Швеция
13.40 Новости ЦТУ.ru
13.55 Хоккей. ЧР. «Амур» (Хабаровск) - «Ак Барс» (Казань)
16.10 Волейбол. Лига чемпионов. Мужчины
17.40 Вести-спорт
17.55 Хоккей с мячом. ЧМ. Россия - Белоруссия
19.50 Новости ЦТУ.ru
20.10 День города
20.25 Точка отрыва
20.55 Баскетбол. ЧР. Женщины. ЦСКА - «Динамо» (Москва)
22.40 Спорт-ревю.ЦТУ
23.05 Хоккей с мячом. Чемпионат мира. Финляндия - Казахстан
01.05 Точка отрыва
01.35 Вести-спорт
01.45 Хоккей с мячом. ЧМ. Россия - Белоруссия
03.40 Баскетбол. ЧР. Женщины. ЦСКА - «Динамо» (Москва)
05.25 Волейбол. Лига чемпионов. Мужчины

«REN-TV»

06.00 Музыка
06.40Д/ф «Невероятная реальность Мексики»
07.05 Ради смеха
07.30 Т/с «Солдаты-12»
09.30 Программа «24»
10.00 Т/с «Девять неизвестных»
11.00 Час суда
12.00 Программа «36,6»
12.30 Программа «24»
13.00 Детектив «ДУХОВ ДЕНЬ»
15.20 Комедия «ЧУДНАЯ ДОЛИНА»
17.00 Т/с «Девять неизвестных»
18.00 Званый ужин
19.00 Нарушители порядка
19.30 Программа «24»
20.00 Т/с «Солдаты-12»
22.00 Секретные истории. Проект 571. Убить Мао
23.00 Вечер с Тиграном Кеосаяном
23.30 «24»: Итоговый выпуск
00.00 Актуальное чтиво
00.15 Боевик «ПОСЛЕДНИЙ ДЕСАНТ»
02.20 Боевик «ЛЮБИМЧИК»
04.00 Ради смеха
04.25 Т/с «Король Квинса»
04.55Д/ф «Невероятная реальность Мексики»
05.20 Музыка

«ТНТ-УРАЛ»

06.00 Т/с «Любовь и тайны Сансет Бич»
06.55 Глобальные новости
07.00 Такси
07.30 М/с «Ракетная мощь»
08.00 Екатеринбург: Инструкция по применению
08.30 Необъяснимо, но факт
09.30 Т/с «Саша + Маша»
10.00 Т/с «Счастливы вместе»
11.00 М/с «Котопес»
11.30 М/с «Новая жизнь Рокко»
12.00 М/с «Эй, Арнольд»
12.30 М/с «Ох уж эти детки!
13.00 М/с «Тоталли Спайс»
13.30 Такси
14.00 Т/с «Саша + Маша»
15.00 Дом-2. Город любви
16.00 Комедия «ЕВРОТУР»
18.00 Т/с «Счастливы вместе»
19.00 Такси
19.30 Екатеринбург: Инструкция по применению
20.00 Т/с «Счастливы вместе»
21.00 Дом-2. Город любви
22.00 Комедия «ЭДДИ»
23.55 Дом-2. После заката
00.25 Екатеринбург: Инструкция по применению
00.55 Наши песни
01.10 Х/ф «ЖЕНАТЫЙ ХОЛОСТЯК»
02.55 Дом-2. Жара
03.55 Х/ф «ЖЕНА МОЕГО УЧИТЕЛЯ»
05.45 У камина

ПЯТНИЦА, *1 февраля*

«ПЕРВЫЙ КАНАЛ»

05.00 Доброе утро
09.00 Новости
09.05 Малахов +
10.20 Модный приговор
11.20 Контрольная закупка
12.00 Новости
12.20 Т/с «Убойная сила»
13.20 Детективы
14.00 Другие новости
14.30 Хочу знать
15.00 Новости (с субтитрами)
15.20 Т/с «Понять. Простить»
16.00 Т/с «Плата за любовь»
17.00 Федеральный судья
18.00 Вечерние новости
18.20 Пусть говорят
19.00 Поле чудес
20.00 Т/с «Принцесса цирка»
21.00 Время
21.25 Большая разница
23.10 Х/ф «ОТПУСК ПО ОБМЕНУ»
01.40 Х/ф «Большой Лебовски»
03.50 Триллер «ОХОТА НА ВЕДЬМ»

«РОССИЯ»

05.00 Доброе утро, Россия!
05.35, 6.35, 7.35, 8.35 Вести-Урал
08.55 Мусульмане
09.10 «Мой серебряный шар»
10.05 Т/с «Вызов»
11.00 Вести
11.30 Вести-Урал
11.50 Т/с «Вызов»
12.45 Мультфильмы
12.55 Д/с «Древние открытия»
14.00 Вести
14.20 Вести-Урал
14.40 Мультфильмы
15.35 Суд идет
16.30 «Кулагин и партнеры»
17.00 Вести
17.30 Вести-Урал
17.50 Дежурная часть
18.10 Т/с «Женщина без прошлого»
19.00 Т/с «Родные люди»
20.00 Вести
20.30 Вести-Урал
20.50 Спокойной ночи, малыши!
21.00 «Юрмала»: Фестиваль юмористических программ
22.50 Х/ф «А ВЫ ЕМУ КТО?»
00.40 Х/ф «СОСТОЯНИЕ СЕРДЦА»
02.25 Дорожный патруль
02.40 Горячая десятка
03.45 Х/ф «СВЕРКАЮЩИЕ СЕДЛА»
05.15 «Мой серебряный шар»

«НТВ»

06.00 Сегодня утром
09.00 «Наше все!»
10.00 Сегодня
10.25 Д/с «Победившие смерть»
11.00 Т/с «Врачебная тайна»
13.00 Сегодня
13.35 Т/с «Закон и порядок»
14.35 Т/с «Дюжина правосудия»
15.30 Спасатели
16.00 Сегодня
16.30 Т/с «Улицы разбитых фонарей»
18.30 ЧП
19.00 Сегодня
19.40 «Следствие вели...»
20.35 ЧП
20.55 Х/ф «НАС НЕ ДОГОНИШЬ»
22.40 Х/ф «ВЫКУП»
00.55 Х/ф «ВЗВОД»
03.15 Т/с «Клиент всегда мертв-5»
04.10 Т/с «Детектив Раш-3»
05.05 Т/с «Любовь вдовца-4»

«10 КАНАЛ»

06.40 Астропрогноз
06.45 Погода
06.50 Действующие лица
07.00 Новости «9 1/2»
07.55 Погода
08.00 Пятый угол
08.25 Астропрогноз
08.30 «10 +»
08.50 «PROсвязь»
09.00 Х/ф «МЕДВЕДЬ»
11.00 Успеть за 23 минуты
11.30 «Разрушители мифов»
12.30 Т/с «Звездные врата»
13.30 Кастальский ключ
13.55 Погода
14.00 Успеть за 23 минуты
14.30 «Упс!»
15.30 Т/с «Мурашки»
16.00 Т/с «Звездные врата»
17.00 Т/с «Крепкий орешек Джейн»
18.00 Х/ф «Железный человек» 1 с.
20.00 Действующие лица
20.10 Астропрогноз
20.15 УГМК: наши новости
20.25 Погода
20.30 Новости «9 1/2»
21.25 Погода
21.30 «10 +»
21.55 Погода
22.00 Х/ф «Железный человек» 2 с.
00.00 Т/с «Байки из склепа»
00.30 Х/ф «УДАРНАЯ ВОЛНА»
02.30 Т/с «Байки из склепа»
03.00 Культ наличности
05.00 Relaks

«ДТВ»

06.00 Удачное утро
06.50 Музыка
06.55 Телемагазин
07.25 Мультфильмы
08.30 Самое смешное видео
09.00 Жулики
09.30 Судебные страсти
10.30 Х/ф «ТРЕТЬЯ ПЛАНЕТА»
12.30 Утомленные славой
13.00 Т/с «Крутой Уокер»
14.00 Судебные страсти
15.00 Т/с «Безмолвный свидетель»
15.30 Т/с «Морская полиция»
16.30 Т/с «Диагноз: убийство»
17.30 Судебные страсти
18.30 Невероятная коллекция мистера Рипли
19.30 «День»
20.30 Д/с «Тайфун»
21.30 Т/с «Безмолвный свидетель»
22.00 Т/с «Морская полиция»
23.00 Голые и смешные
00.00 Территория призраков
01.00 Т/с «Лас-Вегас»
01.55 Ночной клуб
02.55 Х/ф «ЛЕДЯНЫЕ ПАУКИ»
04.25 Каламбур
04.50 Деньги с неба
05.00 Музыка

«ОТВ»

06.00 С добрым утром, земляки!
06.00 Бешеные колеса
06.30 Мультфильм
06.45 Хорошее настроение
07.50 Недвижимость
08.00 Ровно 8
09.00 Действующие лица.
09.15 Колеса-блиц
09.30 Социальное партнерство: процесс
10.00 Политклуб
10.30 Большой Гостиный
11.00 Телевыставка
11.30 Безумное ТВ
12.00 Телевыставка
12.30 Свадебные безумства
13.00 Телевыставка
13.30 Папарацци: голливудская охота
14.00 Телевыставка
14.30 Бешеные колеса
15.00 Телевыставка
16.00 Лови удачу
16.50 Телевыставка
17.00 Безумное ТВ
17.45 Телевыставка
18.00 События
18.15 Патрульный участок
18.30 В мире дорог
18.50 Телевыставка
19.00 VIP-студия
19.30 Акцент
19.45 Патрульный участок
19.55 Недвижимость
20.00 Ровно 8
21.00 Я о тебе пою Святая Русь
21.50 Телевыставка
22.00 Действующие лица.
22.15 Автобан
22.30 События
23.00 Акцент
23.15 Колеса-блиц
23.30 11 1/2
00.00 Автобан
00.15 События
00.45 Акцент
01.00 НЛО - факты
02.00 Ровно 8

«4 КАНАЛ»

06.00 Программа мультфильмов
06.30 Новости. Ночной выпуск
06.50 Ночные новости
06.55 Бизнес сегодня
07.00 Утренний экспресс
09.00 Новости. Итоги дня
09.50 Бизнес сегодня
09.55 Дежурный по городу
10.10 Ценные новости
10.20 Д/ф «Неувядающие долгожители».
11.25 Ночные новости
11.30 Музыка
12.00 Мотор-шоу
12.30 Музыка
13.00 Бизнес сегодня
13.05 Сказка «КОРОЛЕВСТВО КРИВЫХ ЗЕРКАЛ»
15.00 Телемагазин
15.15 М/ф
16.50 Телемагазин
17.00 Студенческий городок
17.30 М/ф
18.00 Дежурный по городу
18.15 Песня - это маленькая жизнь
18.35 Бизнес сегодня
18.45 Ночные новости
18.50 Ценные новости
19.00 Новости
19.30 Д/ф «Святослав Рерих»
20.30 Новости. Итоги дня
21.15 Комедия «МЫ ИЗ ДЖАЗА»
23.30 Новости. Ночной выпуск
23.50 Бизнес сегодня
23.55 Ночные новости
00.00 Мотор-шоу
00.30 Ценные новости
00.40 Эротика «ГОРЯЧАЯ ЛИНИЯ»
02.20 Музыка
02.30 Альтернатива есть!

«СТС»

06.00 М/с «Чудеса науки»
06.55 М/с «Смешарики»
07.00 Т/с «Моя прекрасная няня»
07.30 Т/с «Папины дочки»
08.00 Т/с «Одна ночь любви»
09.00 «Истории в деталях»
09.20 «Новости-41»
09.30 Т/с «Атлантида»
10.30 Т/с «Даша Васильева»
11.30 Т/с «Петя Великолепный»
12.30 Т/с «Вся такая внезапная»
13.00 М/с «Смешарики»
13.30 Истории в деталях
14.00 М/с «Приключения Вуди и его друзей»
14.30 М/с «Приключения Джекки Чана»
15.00 М/с «Король лев. Тимон и Пумба»
15.30 М/с «Чародейки»
16.00 Т/с «Сабрина - маленькая ведьма»
16.30 «Галилео»
17.00 Т/с «Моя прекрасная няня»
17.30 Т/с «Тайны Смолвиля»
18.30 Т/с «Папины дочки»
19.30 «Истории в деталях»
19.50 «Новости-41»
20.00 Т/с «Одна ночь любви»
21.00 Боевик «МИФ»
23.20 Истории в деталях
00.10 Вручение премии «Лавровая ветвь-2007»
01.05 Комедия «ТАНЦЫ УЛИЦ»
02.50 Боевик «КИРПИЧ»
04.50 Музыка на СТС

«КУЛЬТУРА»

06.30 Евроньюс
10.00 Новости
10.30 «Таинственная вселенная Артура Кларка»
11.00 Х/ф «ВРАТАРЬ»
12.30 Культурная революция
13.25 Странствия музыканта
13.55 Х/ф «ДЕВИЧЬЯ ВЕСНА»
15.30 Д.Хармс. «Я господин свободных мыслей»
16.00 М/с «Приключения медвежонка Паддингтона»
16.20 В музей - без поводка
16.35 Т/с «Встреча с гением»
17.00 За семью печатями
17.35 Петербург: время и место
18.00 Разночтения
18.30 Камертон
19.00 «Смехоностальгия»
19.30 Новости
19.55 «Сферы»
20.40 Х/ф «ПОДВОДНОЕ ТЕЧЕНИЕ»
22.35 Линия жизни
23.30 Новости
23.55 «Кто там...»
00.20 Х/ф «ВЕСЕННЕЕ МЕТРО»
01.55 «Сферы»
02.35 Мировые сокровища культуры

«АТН»

05.00 Вести сейчас
05.10 Экономика
05.20 Вести сейчас
05.30 Вести. Коротко о главном
05.33 Вести. Интервью
05.38 Вести. Спорт
05.40 Вести сейчас
05.50 Вести. Культура
06.00 Вести сейчас
06.10 Вести. Экономика
06.20 Вести сейчас
06.30 Вести. Коротко о главном
06.33 Вести. Интервью
06.38 Вести. Спорт
06.45 Вести сейчас
06.50 Вести. Культура
07.00 Вести сейчас
07.10 Вести. Экономика
07.20 Вести сейчас
07.30 Вести. Коротко о главном
07.33 Вести. Интервью
07.38 Вести. Спорт
07.45 Вести сейчас
07.50 Вести. Культура
08.00 Вести-Урал
08.20 Вести. Экономика
08.30 Вести. Интервью
08.50 - 13.50 Вести. Пресса - каждый час
09.00 - 20.00 Вести
09.10 - 20.10 Вести. Экономика - каждый час
09.15 - 20.15 Вести сейчас - каждый час
09.30 - 20.30 Вести. Коротко о главном - каждый час
09.33 - 20.33 Вести. Интервью - каждый час
09.38 - 20.38 Вести. Спорт - каждый час
09.40 - 20.40 Вести сейчас - каждый час
14.50 - 20.50 Вести. Культура - каждый час
21.00 Вести-Урал
21.20 Вести. Экономика
21.30 Вести. Интервью
22.00 Вести сейчас
22.20 Вести. Экономика
22.30 Вести. Коротко о главном
22.33 Вести. Интервью
22.38 Вести. Спорт
22.40 Вести сейчас
22.50 Вести. Культура
23.00 Вести-Урал
23.20 Вести. Экономика
23.30 Вести. Интервью
00.00 - 03.00 Вести сейчас
00.20 - 03.20 Вести. Экономика - каждый час
00.30 - 03.30 Вести. Коротко о главном - каждый час
00.33 - 03.33 Вести. Интервью - каждый час
00.38 - 03.38 Вести. Спорт - каждый час
00.40 - 03.40 Вести сейчас - каждый час
00.50 - 03.50 Вести. Культура - каждый час
04.00 Вести-Урал
04.20 Вести. Экономика
04.30 Вести. Интервью

«ЭРА-ТВ»

08.00 Музыка на завтрак
11.30 Hit chart
12.00 Детектор лжи
13.00 Т/с «Клуб»
14.30 Детектор лжи
15.00 Русская 10-ка
16.00 Hit chart
16.30 ВУЗ News
17.00 Т/с «Клуб»
18.00 За любовь Тилы Текилы
19.00 Киночарт
19.30 История Любви: Ben & Jen
20.00 Hit chart
20.30, 23.00 Концерт «Европа Плюс Beach Party» СПб 2007
22.30 Journal
00.00 Звезда в кубе
00.30 Сериал «Друзья»
01.30 News Блок Weekly
02.00 Тачку на прокачку
02.30 Центр ритма
03.30 Лови удачу
04.30 Музыка на ночь

«ТВЦ»

06.00 Настроение
08.30 События
08.45 Петровка, 38
08.55 История государства Российского
09.00 Х/ф «В КВАДРАТЕ 45»
10.30 «Ее назвали Никита»
11.15 Петровка, 38
11.30 События
11.45 Х/ф «ЖЕНСКАЯ РАБОТА С РИСКОМ ДЛЯ ЖИЗНИ» 1-2 с.
14.10 Репортер
14.30 События
14.45 Опасная зона
15.20 Т/с «Закон Вольфа»
16.15 Петровка, 38
16.30 Новое «Времечко».
17.30 События
17.55 Деловая Москва
18.10 Наши любимые животные
18.45 История государства Российского
18.50 Т/с «Расплата за грехи»
19.50 Д/ф «Борис Ельцин. Прощание с эпохой»
20.30 События
20.50 Х/ф «ТРАКТИР НА ПЯТНИЦКОЙ»
22.40 Народ хочет знать
23.45 События
00.10 Х/ф «КРАСОТА ПО-АНГЛИЙСКИ»
02.15 Петровка, 38
02.30 Х/ф «БРАТЬЯ-СОПЕРНИКИ»
04.30 Т/с «Закон Вольфа»
05.30 Д/ф «Леонид Гайдай. Необычный кросс»

«СТУДИЯ-41»

06.30 Необычные дома мира
06.50 Погода
06.55 День города
07.00 Домашние сказки
07.30 «Новости-41»
08.00 Т/с «Клон»
09.00 Дела семейные
10.00 Контрольная закупка
11.00 Лига пациентов
12.00 Т/с «Иван Подушкин. Джентльмен сыска»
13.00 Мир в твоей тарелке
14.00 Контрольная закупка
15.00 Лига пациентов
16.00 Дела семейные
17.00 Т/с «Наперекор судьбе»
18.00 Т/с «Иван Подушкин»
19.00 «Новости-41»
19.20 Послесловие
19.30 «Кухня»
19.55 Погода
20.00 Т/с «Клон»
21.00 Мир в твоей тарелке
22.00 Детектив «ОНА НАПИСАЛА УБИЙСТВО»
23.00 «Новости-41»
23.30 Погода
23.35 День города
23.45 Х/ф «ДОРОГАМИ ЛЮБВИ»
03.10 Контрольная закупка
04.00 Т/с «Доктор Хаус»
04.40 Лига пациентов
05.30 Т/с «Наперекор судьбе»

«ЦТУ»

06.45 Хоккей с мячом. Чемп. мира. Финляндия - Казахстан
08.45 Вести-спорт
09.15 М/ф «Жил-был Саушкин»
09.35 М/с «Скуби-Ду и Скрэппи-Ду»
10.15 Т/с «Своя команда»
10.45 Мастер спорта
11.00 Вести-спорт
11.15 Точка отрыва
11.45 Хоккей с мячом. ЧМ. Россия - Белоруссия
13.45 Новости ЦТУ.ru
14.00 Скелетон. Кубок мира. Женщины
15.00 Скоростной участок
15.30 Скелетон. Кубок мира. Женщины
16.30 Легкая атлетика. Прыжки в высоту под музыку
17.45 Вести-спорт
18.00 Бобслей. Кубок мира. Женщины
19.00 На всех парусах
19.30 Бобслей. Кубок мира. Женщины
20.35 Новости ЦТУ.ru
20.55 Баскетбол. ЧР. Мужчины. «Динамо» (Москва) - УНИКС (Казань)
22.50 Спорт-ревю.ЦТУ
23.20 Бокс
00.20 Скелетон. Кубок мира. Женщины
01.15 Бобслей. Кубок мира. Женщины
02.25 Вести-спорт
02.40 Баскетбол. ЧР. Мужчины. «Динамо» (Москва) - УНИКС (Казань)
04.25 Хоккей с мячом. ЧМ. Финляндия - Казахстан
06.20 На всех парусах

«REN-TV»

06.00 Музыка
06.40 Д/ф «Остров на экваторе»
07.05 Ради смеха
07.30 Т/с «Солдаты-12»
09.30 «24»
10.00 Т/с «Девять неизвестных»
11.00 Час суда
12.00 Программа «36,6»
12.30 «24»
13.00 Комедия «ВРЕМЯ ПЕЧАЛИ ЕЩЕ НЕ ПРИШЛО»
15.00 Х/ф «ПОСЛЕДНИЙ ДЕСАНТ»
17.00 С.С.С.Р.
18.00 Званый ужин
19.00 Фактор Времени
19.30 «24»
20.00 Т/с «Солдаты-12»
22.00 Х/ф «МОЛЧАНИЕ ЯГНЯТ»
00.25 Эротика «ЭММАНЮЭЛЬ. СЕКСУАЛЬНЫЕ ИГРЫ»
02.05 Т/с «Афромосквич»

«ТНТ-УРАЛ»

06.00 Т/с «Любовь и тайны...»
06.55 Глобальные новости
07.00 Такси
07.30 М/с «Ракетная мощь»
08.00 Инструкция по применению
08.30 Необъяснимо, но факт
09.30 Т/с «Саша + Маша»
10.00 Т/с «Счастливы вместе»
11.00 М/с «Котопес»
11.30 М/с «Новая жизнь Рокко»
12.00 М/с «Эй, Арнольд»
12.30 М/с «Ох уж эти детки!
13.00 М/с «Тоталли Спайс»
13.30 Такси
14.00 Т/с «Саша + Маша»
15.00 Дом-2. Город любви
16.00 Комедия «ЭДДИ»
18.00 Т/с «Счастливы вместе»
19.00 Такси
19.30 Инструкция по применению
20.00 Интуиция
21.00 Дом-2. Город любви
22.00 Наша Russia
22.30 Смех без правил
23.30 «Секс» с Анфисой Чеховой
00.00 Дом-2. После заката
00.25 Екатеринбург: Инструкция по применению
00.55 Наши песни
01.10 Х/ф «Закусочная на колесах»
03.20 Дом-2. Жара
04.15 Офис
05.10 Лавка анекдотов
05.45 У камина

Наши дни

СУББОТА, *2 февраля*

«ПЕРВЫЙ КАНАЛ»

05.40 Драма «КОРПУС ГЕНЕРАЛА ШУБНИКОВА»
06.00 Новости
06.10 Драма «КОРПУС ГЕНЕРАЛА ШУБНИКОВА» (окончание)
07.20 Играй, гармонь любимая!
08.10 Дисней-клуб: «Лило и Стич», «Микки Маус и его друзья»
09.00 Слово пастыря
09.10 Здоровье
10.00 Новости
10.20 Смак
11.00 Операция «Ы» и другие приключения Леонида Гайдая
12.00 Новости (с субтитрами)
12.20 Х/ф «ТРАГЕДИЯ ВЕКА»
15.50 На восток
17.00 Кто хочет стать миллионером?
18.00 Времена
19.00 В мире людей
20.00 Цирк
21.00 Время
21.20 Цирк. Продолжение
23.00 Боевик «ПРАВДИВАЯ ЛОЖЬ»
01.40 Х/ф «ГЛОРИЯ»
04.00 Триллер «РОКОВОЙ ПОЛЕТ»

«РОССИЯ»

06.00 Доброе утро, Россия!
07.30 Студия «Здоровье»
08.00 Вести
08.10 Вести-Урал
08.20 Военная программа
08.45 Утренняя почта
09.25 Субботник
10.05 Вокруг света
11.00 Вести
11.10 Вести-Урал
11.20 Реноме
11.40 Формула здоровья
12.00 Вести УрФО
12.20 «Тайна мировой архитектуры. Алхимия Парижа»
13.15 «Сенат»
14.00 Вести
14.20 Вести-Урал
14.30 Х/ф «СТАЛИНГРАД»
18.05 «Субботний вечер»
20.00 Вести
20.20 Мелодрама «МОЛЧУН»
22.10 Криминальная мелодрама «ШУТКА»
00.00 Мистический триллер «ПУНКТ НАЗНАЧЕНИЯ»
01.55 Приключенческий боевик «КРОВАВЫЙ ПОЛЕТ»
03.55 Боевик «БУЛЛИТ»

«НТВ»

05.50 Х/ф «СТАЛИНГРАДСКАЯ БИТВА» 1-я серия
07.25 Детское утро на НТВ
07.30 Сказки Баженова
08.00 Сегодня
08.15 Лотерея «Золотой ключ»
08.50 Без рецепта
09.20 Смотр
10.00 Сегодня
10.20 Главная дорога
10.55 Кулинарный поединок
11.55 Квартирный вопрос
13.00 Сегодня
13.25 Особо опасен
14.10 Кремлевские дети. Дети Андропова. Две семьи - две жизни
15.05 Своя игра
16.00 Сегодня
16.25 Женский взгляд. Алена Апина
16.55 Т/с «Сыщики»
19.00 Сегодня
19.40 Профессия - репортер
20.05 Программа максимум
21.05 Русские сенсации
21.55 Ты не поверишь!
22.45 Реальная политика
23.20 «Дас ист фантастиш»
23.55 Х/ф«ПРОФЕССИОНАЛЫ»
01.50 Исторический боевик «ВИКИНГИ»
04.05 Т/с «Клиент всегда мертв-5»
05.05 Т/с «Детектив Раш-3»
05.45 Т/с «Любовь вдовца-4»

«10 КАНАЛ»

06.40 Астропрогноз
06.45 Погода
06.50 Действующие лица
07.00 Новости «9 1/2»
07.50 Погода
07.55 Астропрогноз
08.00 «10 +»
08.25 Погода
08.30 Т/с «Мурашки»
09.30 Приключенческий фильм «БАЛЛАДА О ДОБЛЕСТНОМ РЫЦАРЕ АЙВЕНГО»
11.30 «Упс!»
12.30 «Продавцы страха»
13.30 Автоэлита
14.00 Фэнтези «ЖЕЛЕЗНЫЙ ЧЕЛОВЕК»
18.00 Х/ф «СБЕЖАВШАЯ НЕВЕСТА»
20.00 Здоровья Вам!
20.25 Астропрогноз
20.30 Квадратный метр
20.55 Погода
21.00 Доктор красоты
21.30 Кастальский ключ
21.55 Погода
22.00 Х/ф «АРМИЯ ТЬМЫ»
00.00 «Мастера фантастики»
01.00 Программа «Другое кино»
01.15 «Другое кино»: Фильм ужасов «ОПЕРАЦИЯ «СТРАХ»
03.15 Культ наличности
05.00 Relaks

«ДТВ»

06.00 Удачное утро
06.50 Музыка
07.00 Шоу российских рекордов
08.00 Тысяча мелочей
08.20 Неотложная помощь
08.30 Мультфильмы
10.30 Т/с «Агентство «Алиби»
11.30 Фантастика «ЭКСПЕРИМЕНТ «СКОРПИОН»
13.30 Правила жизни с Вероникой Дубровкиной
14.30 Т/с «Опера: хроники убойного отдела»
16.30 Т/с «Шпионы и предатели»
17.30 Жулики
18.00 Самое смешное видео
19.00 Территория призраков
20.00 Невероятная коллекция мистера Рипли
21.00 Самое захватывающее видео
22.00 Т/с «Морская полиция: спецотдел»
23.00 Т/с «Плейбой из Калифорнии»
23.30 Голые приколы
00.00 Территория призраков
01.00 Т/с «Лас-Вегас»
01.50 Т/с «Автодром»
02.50 Ночной клуб
04.50 На ринге. Новая битва
05.30 Музыка

«ОТВ»

06.00 С добрым утром, земляки!
06.00 НЛО - факты
07.00 Истина
07.30 Колеса-блиц
07.45 Мультфильм
08.00 Ровно 8
09.00 Действующие лица.
09.30 Студия приключений
10.00 Папарацци: голливудская охота
10.25 Недвижимость
10.30 Национальное измерение
11.00 Телевыставка
11.30 Рецепт
12.00 Телевыставка
12.30 Модный сезон
13.00 Телевыставка
13.30 Пятый угол
14.00 Телевыставка
14.30 Какие наши годы!
15.00 Телевыставка
16.00 ДИВС-экспресс
16.15 Мультфильм
16.30 Золотой петушок
17.00 Рецепт
18.00 Доступно о многом
18.15 Минем илем
18.45 Наследники Урарту
19.00 Цена вопроса
19.30 Жалобная книга
19.45 Национальные проекты.
20.00 Телевыставка
20.10 ТАСС прогноз
20.40 Куда жить?
21.25 De facto
21.40 Телевыставка
21.50 Недвижимость
22.00 События недели
22.40 Патрульный участок
23.00 Кофе со сливками
23.30 Колеса
00.00 В мире дорог
00.30 Линия судьбы
01.30 Бешеные колеса

«4 КАНАЛ»

06.40 Ночные новости
06.45 Новости
07.30 Д/ф «Тайная жизнь европейских животных. Лиса сельская, лиса городская»
08.30 АБВГДейка
09.00 М/ф «Ну, погоди!»
10.00 Экспресс-здоровье
11.00 Финансист
11.30 Строим вместе
12.00 Мегадром агента Z
12.30 Реальные деньги
13.30 География духа
14.00 Лучшие игры КВН
16.30 Служба спасения «СОВА»
16.50 Музыка
17.00 Детская комедия «ЛЕННИ - ЧУДО-СОБАКА»
18.40 Бюро добрых услуг
19.00 Новости. Итоги недели
19.45 Д/ф «Новости. Авторский взгляд»
20.00 М/ф «Ну, погоди»
21.15 Исторический фильм «КОРОЛЕВА МАРГО»
23.20 Триллер «ТАЙНИКИ ДУШИ-2»
01.00 Эротика «ГОРЯЧАЯ ЛИНИЯ»
02.40 Музыка
03.00 Альтернатива есть!

«СТС»

06.00 Кинповесть «МАТРОС ЧИЖИК»
07.55 М/с «Флиппер и Лопака»
08.20 М/с «Смешарики»
08.30 М/с «Просто Норман»
09.00 Музыкальное ток-шоу «Жизнь прекрасна»
11.00 М/ф «ДЕТИ ДОЖДЯ»
12.30 М/с «Шоу Тома и Джерри»
13.00 М/с «Утиные истории»
14.00 М/с «Русалочка»
15.00 М/с «Аладдин»
16.00 «6 кадров»
16.30 Комедия «ШАГ ЗА ШАГОМ»
17.00 Программа «Самый умный зажигатель»
19.00 Фантастический сериал «ГЕРОИ»
21.00 Фэнтези «АРТУР И МИНИПУТЫ»
22.50 Фантастический фильм «ДЮНА»
01.50 Приключенческая драма «ПОДЗЕМКА»
03.55 Приключения «ОХОТНИК ЗА ПРИШЕЛЬЦАМИ»

«КУЛЬТУРА»

06.30 Евроньюс
10.10 Библейский сюжет
10.40 Х/ф «ЛЮБОВЬЮ ЗА ЛЮБОВЬ»
12.00 Мировые сокровища культуры
12.20 «Кто в доме хозяин»
12.50 Сказка «ФИНИСТ-ЯСНЫЙ СОКОЛ»
14.05 М/ф «Летучий корабль»
14.25 Путешествия натуралиста
14.50 Х/ф «ЗИМНИЙ ВЕЧЕР В ГАГРАХ»
16.20 «Романтика романса»
17.00 Магия кино
17.45 «Концерт Принсенграхт. Аркадий Володось»
18.35 Д/ф «Огненное зерно. История о перце»
19.20 К.Манье. Спектакль «Оскар»
22.00 Новости
22.20 Х/ф «ТУННЕЛЬ»
01.05 «Сила искусства»
01.55 Д/ф «Огненное зерно. История о перце»
02.40 М/ф «Кострома»

«АТН»

05.00 - 13.00 Вести сейчас - каждый час
05.30 - 13.30 Вести. Коротко о главном - каждый час
05.48 Вести. Интервью
07.48 Вести. Интервью
08.48 Вести. Интервью
09.00 Курорт Увильды - эндоэкология
10.48 Вести. Интервью
11.00 Я выбираю!
11.33 Вести. СНГ
11.48 Вести. Интервью
12.33 Документальный фильм
13.20 Вести. События недели
13.33 Вести. Экономика. Итоговая программа
13.54 Вести. Спорт
14.00 Вести сейчас
14.30 Вести. Коротко о главном
14.48 Вести. Интервью
15.00 Вести сейчас
15.30 Вести. Коротко о главном
15.33 Документальный фильм
16.00 риэлторский вестник
16.30 Вести. Коротко о главном
16.33 Вести. Экономика. Итоговая программа
16.48 Вести. Интервью
16.54 Вести. Спорт
17.00 Вести сейчас
17.30 Вести. Коротко о главном
17.33 Вести. СНГ
17.48 Вести. Интервью
18.00 Реноме
18.20 УГМК: наши новости
18.30 Вести. Коротко о главном
18.33 Документальный фильм
19.30 Доктор красоты
20.00 Вести сейчас
20.10 Вести сейчас
20.20 Вести. События недели
20.30 Вести. Коротко о главном
21.00 Вести сейчас
21.30 Вести. Коротко о главном
21.33 Документальный фильм
22.00 Автоэлита
22.30 - 04.30 Вести. Коротко о главном - каждый час
22.33 Вести. Экономика. Итоговая программа
22.48 Вести. Интервью
22.54 Вести. Спорт
23.00 - 04.00 Вести сейчас - каждый час
23.30 Я выбираю!
23.48 Вести. Интервью
00.33, 03.33 Документальный фильм
01.33 Вести. Экономика. Итоговая программа
01.48 Вести. Интервью
01.54 Вести. Спорт
04.20 Вести. События недели
04.33 Вести. Экономика. Итоговая программа
04.48 Вести. Интервью

«ЭРА-ТВ»

08.00 Музыка на завтрак
10.30 Hit chart
11.00 Утена - юная революционерка
11.30 Народный чарт
12.30 По домам
13.00 Звезда в кубе
13.30 Обнаженный шоу-биз
14.00 Art-коктейль
14.30 Виртуалити
15.00 Тачку на прокачку
15.30 News International
16.00 ВУЗ News
16.30 Полный доступ к размерам знаменитостей
17.30 Дневник Will.i.am
18.00 Правдивые голливудские истории: Сериал «Друзья»
19.00 Звездная прислуга
19.30 Гид по стилю
20.00 Hit chart
20.30 Тихие игры. Кулак Дзен
21.00 Большой Киночарт
21.30 Т/с «Клиника!»
23.00 Journal
23.30 Т/с «Клиника!»
00.00 Правдивые голливудские истории: Сериал «Друзья»
01.00 В поисках дурной славы
01.30 Музыка в клубе
02.30 Музыка на ночь
03.00 Лови удачу
04.00 Музыка на ночь

«ТВЦ»

06.25 Х/ф «ПРИЗНАТЬ ВИНОВНЫМ»
08.00 АБВГДейка
08.40 Православная энциклопедия
09.05 «Ящерица - гигант» - «Живая природа»
09.50 История государства Российского
10.00 Х/ф «ПРИНЦЕССА НА ГОРОШИНЕ»
11.30 События
11.45 Репортер
12.05 Линия защиты
12.50 Максим Дунаевский в программе «Сто вопросов взрослому».
13.40 Городское собрание
14.30 События
14.45 Д/ф «Разбитый горшок президента Картера»
15.358 Детектив «ЧЕЛОВЕК БЕЗ ПАСПОРТА»
17.30 События
17.45 Петровка, 38
17.55 История государства Российского
18.10 Горячие точки холодной войны. «Польский орел против красной звезды»
19.05 Т/с «Чисто английское убийство»
21.00 Постскриптум
22.10 Боевик «ВО ИМЯ МЕСТИ»
23.55 События
00.10 «Из реки - в море с группой «Чайф».
01.00 Комедия «ПЕРЕКЛЮЧАЯ КАНАЛЫ»
03.00 Х/ф «ТРАКТИР НА ПЯТНИЦКОЙ»
04.45 Т/с «Закон Вольфа»
05.45 Мультфильм

«СТУДИЯ-41»

06.30 М/ф «Всемирная картинная галерея»
06.50 Погода
06.55 День города
07.00 Домашние сказки
07.45 Приключенческий фильм «В ДАЛЬНЕМ ПЛАВАНИИ»
09.30 Программа «На все 100!»
10.00 В мире животных
11.00 Коллекция идей
11.30 Цветная революция
12.00 Хорошие песни
13.45 Вкусы мира
14.00 Сладкие истории
14.30 Охотники за рецептами
15.00 Спросите повара
15.30 Мать и дочь. Лариса Вербицкая и её дочь Инна
16.30 Историческая драма «СЕВЕР И ЮГ»
18.30 Про усатых и хвостатых
18.55 Погода
19.00 Неделя
19.30 Детектив «ПАРТНЕРЫ ПО ПРЕСТУПЛЕНИЮ»
20.30 Домашние сказки
21.00 Детектив «ОНА НАПИСАЛА УБИЙСТВО»
23.00 Вкус жизни
23.25 Погода
23.30 Мелодрама «КАПЕЛЬ»
01.10 Т/с «Доктор Хаус»
02.05 Х/ф «СЕВЕР И ЮГ»
03.45 Детектив «ПАРТНЕРЫ ПО ПРЕСТУПЛЕНИЮ»
04.35 Музыка

«ЦТУ»

07.00 Хоккей с мячом. Чемпионат мира. Россия - Белоруссия
09.00 Вести-спорт
09.10 Бобслей. Кубок мира. Женщины
11.00 Вести-спорт
11.15 Летопись спорта
11.50 Бокс
12.50 На всех парусах
13.30 Скелетон. Кубок мира. Мужчины
14.35 Третья студия
15.00 Хоккей. ЧР. «Динамо» (Москва) - «Локомотив» (Ярославль)
17.10 Теннис. Кубок Федерации. 1/4 финала. Израиль - Россия
18.40 Вести-спорт
18.55 Баскетбол. ЧР. Мужчины. ЦСКА - «Химки» (Московская область)
20.55 Хоккей с мячом. Чемпионат мира. 1/2 финала
22.50 Вести-спорт
23.20 Теннис. Кубок Федерации. 1/4 финала. Израиль - Россия
01.05 Волейбол. ЧР. Мужчины. «Искра» (Одинцово) - «Локомотив-Белогорье» (Белгород)
03.00 Вести-спорт
03.15 Регби. Кубок шести наций. Англия - Уэльс
05.05 Скелетон. Кубок мира. Мужчины
05.55 Автоспорт

«REN-TV»

06.00 Музыка
06.20 Т/с «Солдаты-12»
08.15 Дело техники
08.25 Свет и тень
08.30 Триллер «МОЛЧАНИЕ ЯГНЯТ
11.00 Я - путешественник
11.30 Очевидец представляет: самое смешное
12.30 Программа «24»
13.00 Военная тайна
14.00 Комедия «ПАЛЬЦЫ ВЕЕРОМ»
15.55 Концерт Михаила Задорнова «Заметки Предсказамуса»
18.00 Дальние родственники
18.30 О личном и наличном
19.00 Неделя
20.00 Комедия «ДЕВЯТЬ ЯРДОВ»
22.00 С.С.С.Р. (Слухи. Скандалы. Сенсации. Расследования.)
23.00 Комедия «ДЕСЯТЬ ЯРДОВ»
01.00 Эротика «МЕСТЬ ЭММАНЮЭЛЬ»
02.55 Бла-бла шоу
04.15 Т/с «Меня зовут Эрл»
05.20 Музыка

«ТНТ-УРАЛ»

06.00 М/с «Котопес»
07.00 М/с «Настоящие монстры»
08.25 Екатеринбург: Инструкция по применению
09.00 Дом-2. Город любви
10.00 Школа ремонта
11.00 Замуж за звезду
12.00 Битва экстрасенсов
13.00 Клуб бывших жен
14.00 Cosmopolitan. Видеоверсия
15.00 Боевик «НЕПРИКАСАЕМЫЕ»
17.20 Т/с «Саша+Маша»
18.00 Танцы без правил
19.00 Такси
19.30 Женская лига: парни, деньги и любовь
20.00 Необъяснимо, но факт
21.00 Дом-2. Город любви
22.00 Комеди Клаб
23.00 Наша Russia
23.30 Убойная лига
00.30 «Секс» с Анфисой Чеховой
01.00 Дом-2. После заката
01.30 Наши песни
01.45 Комедия «ЗАХОДИ НА ОГОНЕК»
03.25 Дом-2. Жара
04.20 Офис
05.15 Лавка анекдотов
05.45 У камина

ВОСКРЕСЕНЬЕ, *3 февраля*

«ПЕРВЫЙ»
05.50 Х/ф «ПРЕЖДЕВРЕМЕННЫЙ ЧЕЛОВЕК»
06.00 Новости
06.10 Драма «ПРЕЖДЕВРЕМЕННЫЙ ЧЕЛОВЕК» (окончание)
07.50 Служу Отчизне!
08.20 Дисней-клуб: «Новая школа императора», «Черный плащ»
09.20 Умницы и умники
10.00 Новости
10.20 Непутевые заметки
10.40 Пока все дома
11.30 Фазенда
12.00 Новости (с субтитрами)
12.20 Фильм «Евангелие от Иуды»
13.20 Детектив «МИФ ОБ ИДЕАЛЬНОМ МУЖЧИНЕ»
16.40 М/ф «ТАЧКИ»
18.50 Магия десяти
19.40 Две звезды
21.00 Воскресное «Время»
21.40 Две звезды. Продолжение
22.50 Церемония вручения премии «Лучшие кинотрюки 2007 года»
00.00 Х/ф «ГОЛЛИВУДСКИЕ МЕНТЫ»
02.10 Х/ф «ЗДРАВСТВУЙ, ГРУСТЬ»
04.00 Т/с «На запад»

«РОССИЯ»
05.50 Х/ф «НАЙТИ И ОБЕЗВРЕДИТЬ»
07.30 Сельский час
08.00 Вести
08.10 Вести-Урал
08.20 Диалоги о животных
08.55 Вся Россия
09.10 Комната смеха
10.05 Сам себе режиссер
11.00 Вести
11.10 Вести-Урал. События недели
11.50 Городок
12.20 Сто к одному
13.15 Парламентский час
14.00 Вести
14.20 Вести-Урал
14.30 «Фитиль №164»
15.15 Дежурная часть
15.45 Честный детектив
16.15 Т/с «Телохранитель»
20.00 Вести недели
21.05 «Специальный корреспондент»
21.30 Х/ф «ТРЕТИЙ ЛИШНИЙ»
23.35 Х/ф « «ОТ КОЛЫБЕЛИ ДО МОГИЛЫ»
01.35 Триллер «ОБЕЩАНИЕ»
04.15 Т/с «Встреча выпускников»

«НТВ»
06.30 Х/ф «СТАЛИНГРАДСКАЯ БИТВА» 2-я серия
08.00 Сегодня
08.15 Лотерея «Русское лото»
08.45 Дикий мир
09.05 Счастливый рейс
10.00 Сегодня
10.20 Едим дома
10.50 Их нравы
11.25 Авиаторы
11.55 Quattroruote
12.30 Один день. Новая версия
13.00 Сегодня
13.20 Х/ф «ИЗ ЖИЗНИ НАЧАЛЬНИКА УГОЛОВНОГО РОЗЫСКА»
15.05 Своя игра
16.00 Сегодня
16.25 Д/с «Победившие смерть»
17.00 «Ты - суперстар»
19.00 Сегодня. Итоговая программа
19.55 Чистосердечное признание
20.25 Чрезвычайное происшествие
21.00 Главный герой
22.10 Воскресный вечер
23.25 Х/ф «ВЛАСТЬ ОГНЯ»
01.20 Х/ф «НАС НЕ ДОГОНИШЬ»
03.15 Т/с «Клиент всегда мертв-5»
04.25 Т/с «Детектив Раш-3»
05.15 Т/с «Любовь вдовца-4»

«10 КАНАЛ»
07.00 Мультфильм
07.50 Астропрогноз
07.55 Погода
08.00 Мультфильм
08.25 Астропрогноз
08.30 Доктор красоты
08.55 Погода
09.00 Т/с «Мурашки»
10.00 Х/ф « «ФИНИСТ - ЯСНЫЙ СОКОЛ»
12.00 «Упс!»
13.00 «Мистика звезд»
14.00 Комедия «РОЗОВАЯ ПАНТЕРА НАНОСИТ ОТВЕТНЫЙ УДАР»
16.00 Х/ф «СБЕЖАВШАЯ НЕВЕСТА»
18.00 «Городские легенды»
19.00 «Продавцы страха»
20.00 Риэлторский вестник
20.55 Астропрогноз
21.00 Автоэлита
21.30 Пятый угол
22.00 Фильм ужасов «ОБОРОТЕНЬ»
00.00 «Мастера фантастики»
01.00 Приключения «АРМИЯ ТЬМЫ»
03.00 Культ наличности
05.00 Relaks

«ДТВ»
06.00 Удачное утро
06.50 Музыка
07.00 Чемпионат анекдотов
08.00 Тысяча мелочей
08.30 Мультфильмы
10.30 Т/с «Агентство «Алиби»
11.30 Фантастика «РЕТРОГРАД»
13.30 Правила жизни с Вероникой Дубровкиной
14.30 Т/с «Опера: хроники убойного отдела»
16.30 Т/с «Шпионы и предатели»
17.30 Смешная реклама
18.00 Самое смешное видео
19.00 Территория призраков
20.00 Невероятная коллекция мистера Рипли
21.00 Самое захватывающее видео
22.00 Т/с «Морская полиция: спецотдел»
23.00 Т/с «Плейбой из Калифорнии»
23.30 Голые приколы
00.00 Шоу рекордов Гиннесса
01.00 Т/с «Лас-Вегас»
01.50 Т/с «Автодром»
02.50 Ночной клуб
04.50 На ринге. Новая битва
05.35 Музыка

«ОТВ»
06.00 С добрым утром, земляки!
06.00 НЛО - факты
07.00 Минем илем
07.45 Пять с плюсом
08.15 Национальные проекты.
08.30 Час Дворца молодежи
09.00 Какие наши годы!
09.30 Имею право....
10.00 ДИВС-экспресс
10.25 Недвижимость
10.30 Пятый угол
11.00 Телевыставка
11.30 Большой Гостиный
12.00 Телевыставка
12.30 Цена вопроса
13.00 Телевыставка
13.30 ТАСС прогноз
13.45 Сделано на Урале
14.00 Телевыставка
14.30 Модный сезон
15.00 Телевыставка
16.00 Резонанс
16.30 Политклуб
17.00 Рецепт
17.30 Пять с плюсом
18.00 Земля Уральская
18.30 Колеса
19.00 Легко ли быть молодым....
20.00 Телевыставка
20.10 Я о тебе пою Святая Русь
21.10 Национальное измерение
21.40 Телевыставка
21.50 Недвижимость
22.00 Власть народа
22.15 Сделано на Урале
22.30 В мире дорог
22.45 Наследники Урарту
23.00 Большой Гостиный
23.30 Колеса
00.00 Студия приключений
00.30 Имею право....
01.00 НЛО - факты

«4 КАНАЛ»
07.00 Д/ф «Тайная жизнь европейских животных. Последний из больших хомяков»
08.00 Новости. Итоги недели
08.45 Д/ф «Новости. Авторский взгляд»
09.00 Песня - это маленькая жизнь
09.30 М/ф «Великое закрытие», «А вдруг получится», «Ненаглядное пособие»
10.00 Мегадром агента Z
10.30 Мельница
11.00 Ночные новости
11.10 Служба спасения «Сова»
11.30 Финансист. Экономический практикум
12.00 Экспресс-здоровье
13.00 Жилье мое
13.30 ЕКБ времен КГБ
14.30 Женский журнал
15.00 Т/с «Крутые повороты»
16.00 Новости. Итоги недели
16.45 Д/ф «Новости. Авторский взгляд»
17.00 Д/ф «Секреты ангелов, демонов и массонов»
18.00 Мелодрама «СВАДЬБА»
20.20 Ночные новости
20.30 ЕКБ времен КГБ
21.15 Х/ф «ВЕДЬМА»
23.15 Реальные деньги
23.35 Мистический триллер «ВИЙ»
01.10 Музыка
03.00 Альтернатива есть!

«СТС»
06.00 Х/ф «ДВА КАПИТАНА»
07.55 М/с «Флиппер и Лопака»
08.20 М/с «Смешарики»
08.30 М/с «Просто Норман»
09.00 М/с «Шоу Тома и Джерри»
09.15 Телеигра «Самый умный»
11.00 Галилео. Избранное
12.00 Снимите это немедленно
13.00 М/с «Чип и Дейл спешат на помощь»
14.00 М/с «Скуби Ду»
15.00 М/с «Геркулес»
16.00 «6 кадров»
16.30 Т/с «ШАГ ЗА ШАГОМ»
17.00 Т/с «Зачарованные»
20.00 Кто умнее пятиклассника?
21.00 Х/ф «ОБНАЖЕННОЕ ОРУЖИЕ»
22.45 Слава богу, ты пришел!
00.00 Триллер «ИДЕНТИФИКАЦИЯ»
01.45 Криминальная драма «НЕСКОЛЬКО ХОРОШИХ ПАРНЕЙ»
04.20 Д/ф «Рептилии. Ящерицы. Ощущение чешуи»
05.15 Музыка на СТС

«КУЛЬТУРА»
06.30 Евроньюс
10.10 «Обыкновенный концерт с Эдуардом Эфировым»
10.40 Х/ф «ДВЕНАДЦАТАЯ НОЧЬ»
12.10 Легенды мирового кино. Спенсер Трейси
12.40 «Музыкальный киоск»
13.00 М/ф «Приключения волшебного глобуса, или Проделки ведьмы»
14.05 Д/с «Однажды, много лет назад...»
14.20 Д/ф «Тигр и монах»
15.15 «Что делать?»
16.00 Эпизоды
16.40 Вокруг смеха. Нон-стоп
17.20 Х/ф «ЗОЛОТО НЕАПОЛЯ»
19.35 Балеты И.Килиана в исполнении Нидерландского театра танца
20.35 «Все непросто...». Вечер, посвященный Олегу Ефремову
21.30 Загадки истории. «Король Артур и поиски Святого Грааля»
22.25 Х/ф «ХВАТИТ!»
00.05 Триумф джаза
00.55 Широкий формат
01.25 Прогулки по Бродвею
01.55 Д/ф «Тигр и монах»

«АТН»
05.00 - 12.00 Вести сейчас - каждый час
05.30 - 11.30 Вести. Коротко о главном - каждый час
06.33 Документальный фильм
07.33 Вести. Экономика. Итоговая программа
07.48 Вести. Интервью
08.48 Вести. Интервью
09.33 Документальный фильм
10.33 Вести. Экономика. Итоговая программа
10.48 Вести. Интервью
11.30 Квадратный метр
12.30 Я выбираю!
13.00 Вести сейчас
13.10 Вести сейчас
13.30 Вести. Коротко о главном
13.33 Вести. Экономика. Итоговая программа
13.48 Вести. Интервью
13.54 Вести. Спорт
14.00 Автоэлита
14.30 Вести. Коротко о главном
14.33 Вести. СНГ
14.48 Вести. Интервью
15.00 Реноме
15.20 УГМК: наши новости
15.30 Доктор красоты
16.00 - 19.00 Вести
16.20 Вести. События недели
16.30 - 18.30 Вести
16.33 Вести. Экономика
16.48 Вести. Интервью
17.48 Вести. Интервью
18.00 Квадратный метр
18.30 Вести. Коротко о главном
18.33 Исторические хроники Николая Сванидзе
19.30 Риэлторский вестник
20.00 Формула здоровья
21.00 Курорт Увильды - эндоэкология
22.00 Вести-Урал. События недели
23.00 - 04.00 Вести сейчас
23.30 - 04.30 Вести
23.48 Вести. Интервью
00.33 Исторические хроники Николая Сванидзе
01.33 Вести. Экономика
01.48 Вести. Интервью
01.53 Вести. Спорт
02.33 Вести. СНГ
02.48 Вести. Интервью
03.33 Исторические хроники Николая Сванидзе
04.33 Вести. Экономика
04.48 Вести. Интервью

«ЭРА-ТВ»
08.00 Музыка на завтрак
10.30 Hit chart
11.00 Утена - юная революционерка
12.00 Мировой чарт
12.30 Гид по стилю
13.00 Звезда в кубе
13.30 News Блок Weekly
14.00 ART Коктейль
14.30 Икона Видеоигр: Lost Planet Colonies
15.00 Концерт «Европа Плюс Beach Party СПб» 2007
18.00 Обнаженный шоу-биз
18.30 Правдивые голливудские истории: Сериал «Друзья»
19.30 Звезды. Здесь и сейчас. Алсу
20.00 ВУЗ News
20.30 По домам
21.00 Т/с «Клуб»
23.00 Journal
23.30 Т/с «Клуб»
01.30 News International
02.00 Жестокие игры
02.30 Самые-самые... www.mtv.ru
04.30 Музыка на ночь

«ТВЦ»
06.05 Х/ф «В КВАДРАТЕ 45»
07.30 Фактор жизни
07.55 Дневник путешественника
08.25 Крестьянская застава
09.00 «Сафари Намибии. Царь водопоя» - «Живая природа»
09.45 21 кабинет
10.20 «Реальные истории». Час пик.
10.55 Детективные истории. «Это страшное слово - заложник»
11.30 События
11.40 Х/ф «ШАГ НАВСТРЕЧУ»
13.10 Приглашает Борис Ноткин
13.40 «Фабрика мысли». Идея для России.
14.30 События
14.45 М/ф «Пес и Кот»
15.05 «Река-море»: Фильм о фильме
15.25 «Скандальная жизнь» с Ольгой Б. Неравный брак.
16.15 В центре внимания. «Угнать за 60 секунд»
16.40 Х/ф «ЖЕНИХ ИЗ МАЙАМИ»
18.15 Один против всех
19.05 Х/ф «ФАБРИКА СЧАСТЬЯ»
21.00 В центре событий
22.00 Т/с «Пуаро Агаты Кристи»
00.05 События
00.20 Триллер «АЗАРТНЫЕ ИГРЫ»
02.25 Х/ф «КАЛЛАС НАВСЕГДА»
04.35 Т/с «Закон Вольфа»
05.35 М/ф «Дракон»

«СТУДИЯ-41»
06.30 М/ф «Всемирная картинная галерея»
06.55 Погода
07.00 Домашние сказки
07.50 Мелодрама «КАПЕЛЬ»
09.30 Кухня
10.00 Про усатых и хвостатых
10.30 Неделя
11.00 Коллекция идей
11.30 Цветная революция
12.00 Хорошие песни
14.00 Сладкие истории
14.30 Охотники за рецептами
15.00 Спросите повара
15.30 «Двое». Эммануил и Ирина Виторган
16.30 Х/ф «СЕВЕР И ЮГ»
18.30 Декоративные страсти
19.00 Коллекция идей
19.25 Погода
19.30 Детектив «ПАРТНЕРЫ ПО ПРЕСТУПЛЕНИЮ»
20.30 Домашние сказки
21.00 Х/ф «ОНА НАПИСАЛА УБИЙСТВО»
23.00 Вкус жизни
23.25 Погода
23.30 Х/ф «ТАБОР УХОДИТ В НЕБО»
01.30 Т/с «Доктор Хаус»
02.20 Х/ф «СЕВЕР И ЮГ»
04.00 Детектив «ПАРТНЕРЫ ПО ПРЕСТУПЛЕНИЮ»
04.55 Музыка

«ЦТУ»
07.00 Хоккей с мячом. Чемпионат мира. 1/2 финала
09.00 Вести-спорт
09.10 Бобслей. Кубок мира. Мужчины. Двойки
11.00 Вести-спорт
11.15 Путь воина
11.45 Регби. «Кубок шести наций». Ирландия - Италия
14.00 Бобслей. Кубок мира. Четверки
15.10 Вести-спорт
15.25 Сборная России
16.00 Бобслей. Кубок мира. Четверки
17.00 Теннис. Кубок Федерации. 1/4 финала. Израиль - Россия
18.40 Вести-спорт
18.55 Хоккей с мячом. Чемпионат мира. Финал
20.50 Теннис. Кубок Федерации. 1/4 финала. Израиль - Россия
22.55 Вести-спорт
23.25 Бобслей. Кубок мира. Команды
00.25 Футбол. Чемпионат Италии
02.25 Вести-спорт
02.40 Регби. Кубок шести наций. Шотландия - Франция
04.30 Баскетбол. ЧР. Мужчины. ЦСКА - «Химки» (Московская область)

«REN-TV»
06.00 Музыка
06.30 Д/ф «Тайны египетских пирамид»
07.25 Клуб «Белый попугай»
09.10 Кулинарные штучки
09.25 Комедия «ДЕВЯТЬ ЯРДОВ»
11.30 Очевидец представляет: самое шокирующее
12.30 Программа «36,6»
13.00 Неделя
14.00 Частные истории
15.00 С.С.С.Р.
16.00 Комедия «ДЕСЯТЬ ЯРДОВ»
18.00 Ужасы «ПРОКЛЯТИЕ»
20.00 Т/с «Сверхъестественное»
22.00 Фантастические истории. Зеркало. Вход в параллельные миры
23.00 Бои без правил. Турнир М-1 Global
00.35 Х/ф «ЛЮБОВЬ ЭММАНЮЭЛЬ»
02.35 Бла-бла шоу
04.30 Д/ф «Тайны египетских пирамид»
05.25 Музыка

«ТНТ-УРАЛ»
06.00 М/с «Котопес»
07.00 М/с «Настоящие монстры»
08.25 Екатеринбург: Инструкция по применению
09.00 Дом-2. Город любви
10.00 Школа ремонта
11.00 Cosmopolitan. Видеоверсия
12.00 Женская лига
12.40 Боевик «Неприкасаемые»
15.05 Х/ф «Время убивать»
18.00 Танцы без правил
19.00 Такси
19.30 Екатеринбург: Инструкция по применению
20.00 Необъяснимо, но факт
21.00 Дом-2. Город любви
22.00 Комеди Клаб
23.00 Женская лига: парни, деньги и любовь
23.30 Смех без правил
00.30 «Секс» с Анфисой Чеховой
01.00 Дом-2. После заката
01.30 Наши песни
01.45 Х/ф «ЛЮБИМЫЕ СМЕРТНЫЕ ГРЕХИ»
03.40 Дом-2. Жара
04.35 Офис
05.45 У камина

Факультет СПО
ГОУ ВПО УРАЛЬСКИЙ ГОСУДАРСТВЕННЫЙ УНИВЕРСИТЕТ ПУТЕЙ СООБЩЕНИЯ
(Уральский техникум железнодорожного транспорта)
(лиц. А № 171279 МО Св. обл. от 28.10.2005 г.)
г. Екатеринбург, ул. Братьев Быковых, 36
Тел.: 353-03-24, 353-05-17; 358-50-94 *(заочное отделение)*

ПРИГЛАШАЕТ НА ПОДГОТОВИТЕЛЬНЫЕ КУРСЫ.
ОСУЩЕСТВЛЯЕТ ПОДГОТОВКУ СПЕЦИАЛИСТОВ НА БАЗЕ 9 И 11 КЛ. ПО СПЕЦИАЛЬНОСТЯМ:
- ТЕХНИЧЕСКАЯ ЭКСПЛУАТАЦИЯ ПОДВИЖНОГО СОСТАВА ЖЕЛЕЗНЫХ ДОРОГ;
- ЭЛЕКТРОСНАБЖЕНИЕ НА ЖЕЛЕЗНОДОРОЖНОМ ТРАНСПОРТЕ;
- ОРГАНИЗАЦИЯ ПЕРЕВОЗОК И УПРАВЛЕНИЕ НА ЖЕЛЕЗНОДОРОЖНОМ ТРАНСПОРТЕ;
- ЭКСПЛУАТАЦИЯ СРЕДСТВ СВЯЗИ;
- СТРОИТЕЛЬСТВО ЖЕЛЕЗНЫХ ДОРОГ, ПУТЬ И ПУТЕВОЕ ХОЗЯЙСТВО — ТОЛЬКО ЗАОЧНАЯ ФОРМА ОБУЧЕНИЯ.

КАДРОВИКУ НА ЗАМЕТКУ

ВАМ НЕ К НАМ

ВЕСОМЫЕ ПРИЧИНЫ ДЛЯ ОТКАЗА ПРИ ПРИЕМЕ НА РАБОТУ

РИС. М. СМАГИНА (ЕКАТЕРИНБУРГ)

Незнание названия фирмы, в которую человек пришел наниматься.

- Долгое обдумывание вопроса «Как Вас зовут?»

- **Рожа что-то больно знакомая...**

- Галстук не в тон второму галстуку.

Появление на собеседовании в роликовых коньках.

- Нарочитая речь. Излишняя деловая хватка (бессознательное засовывание в карманы зажигалки, авторучки, пресс-папье и проч.).

Шприц, торчащий из кармана пиджака.

- Трехлетняя щетина на щеках.

Претендент предлагает сразу же отметить трудоустройство.

- Отсутствие желания поступать на работу.

- Желание иметь оклад с шестью нулями.

- Желание приступить к получению зарплаты немедленно.

Неожиданное и быстрое согласие на место дворника вместо должности финансового директора.

- Претендент заполняет анкету левой ногой прямо в вашем кабинете.

- Резюме в четырех томах в твердом переплете.

- Юбка выше пояса.

Страшная, ноги кривые, грудь висит, знает пять языков и компьютер.

- Неумение сложить в уме «год вашего рождения с годом восшествия на престол Иоанна IV» или незнание числа «Пи» до тридцатого знака.

- Излишнее волнение, потливость, поедание козявок.

Неприятный запах от резюме.

- В графе анкеты «Предыдущее место работы» указано: «Не помню» или «Какой такой работы?»

- Нежелание рассказать о причинах последних десяти увольнений.

- Маска, камуфляж, бронежилет, автомат, ордер на обыск.

- Приход на собеседование в противогазе, строительной каске, резиновых перчатках.

- Очень болезненное рукопожатие, сопровождающееся пристальным взглядом в глаза.

В анкете в графе «Знание компьютера» написано «Со словарем».

- Демонстрация умения шевелить ушами, чревовещать и музыкально пускать ветры.

В верхнем углу характеристики — неаккуратно замазанное *«В Кировский народный суд г. Скипидарска»*.

- Приход на интервью с мамой.

- Приход на интервью с домашним животным.

- Приход на интервью с коллекцией почтовых марок в одиннадцати альбомах.

Чтение книг, газет во время собеседования.

- Громкий, неприятный храп.

Неадекватная реакция на похлопывание по щеке.

- Нежелание смотреть на настольную лампу собеседника. Отказ сидеть на краю табуретки.

- Неожиданный арест претендента во время интервью.

- Нежелание или неумение отжаться пятьдесят раз прямо в отделе кадров.

Отказ показать зубы.

- Неадекватная реакция на предложение «Пошел вон!»

С «Красная бурда», 2003 год

КАК ИЗБЕЖАТЬ УВОЛЬНЕНИЯ?

С «Красная бурда» 2003г.

СОВЕТЫ БЫВАЛЫХ

Не знаем, увольняли ли наших Любезных Читателей или нет, а нас — да!

Процедура эта всегда болезненная, даже если и по собственному желанию...

Вот вам, Любезнейшие, несколько простейших советов, которые помогут сохранить ваше рабочее место в неприкосновенности (и оклад, естественно, тоже)!

РИС. В. БАЛАБАСА (МОСКВА)

✓ **Ещё при приеме на работу советуем вам** вписать в контракт пункт: «Не может быть уволен ни по собственному, ни по чьему другому желанию».

✓ **Как можно реже показывайтесь на глаза начальству. Авось, вас и забудут уволить.**

✓ **Узнав о своем грядущем увольнении**, постарайтесь получить производственную травму по вине предприятия. Закон опять-таки будет на вашей стороне.

✓ **Иногда можно просто скупить заранее** контрольный пакет акций своего предприятия, и потом сменить неугодного директора.

✓ **Другой вариант:** станьте незаменимым. Помогайте начальнику во всем, в любой мелочи, вплоть до размножения на ксероксе бланков приказов об увольнении.

✓ **Если приказ о вашем увольнении уже подписан,** подпишите свой приказ об увольнении начальника!

Повесьте свою бумажку на видное место и посмотрите, на чьей стороне будет трудовой коллектив. А вдруг на вашей?!

✓ **Постарайтесь почаще болеть** или беременеть. По КЗОТу больных и беременных увольнять нельзя.

✓ **Попробуйте тайно сменить фамилию.** А когда выйдет приказ об увольнении, скажем, Пупкина — тут и предъявите новый паспорт — я, дескать, Алупкин! И приказ ваш ко мне не относится!

✓ **Берите на себя работу** по организации праздников, концертов, тусовых вечерин, и тогда ваша фирма уже не будет представлять себя без такого весельчака, как вы! Особенно если ваша фирма занимается организацией праздников, концертов и тусовых вечерин.

✓ **Стойте все время рядом с директорским столом** и внимательно следите. Как только он подписывает приказ об увольнении — сразу же хватайте его и рвите!

И так день за днем. Пока вы не прекратите это занятие, вас не уволят.

✓ **В момент подписания приказа** о вашем увольнении ударьте босса бутылкой коньяка по голове. Штирлиц так делал, и его никто не уволил!

✓ **Ненавязчиво разбросайте у себя на столе бумажки** с записями: «*ОБЭП, тел. такой-то, Пётр Николаевич*» или «*Налоговая полиция, тел. сякой-то, Васька*», «*КРУ Минфина, тел. ...*»

А в раскрытом ежедневнике можно крупно написать: «не забыть позвонить палачам в СИЗО».

✓ **Придите в приёмную к руководству**, облейте себя бензином и показывайте всем зажигалку в руке. Руководство тут же поймёт, что вы незаменимый профессионал, и никуда вас не уволит.

✓ **Молитесь портрету вашего начальника** так, чтобы все видели. Не произносите имени вашего начальника всуе и другим не давайте.

✓ **Можно также использовать приём Братца Кролика** и постоянно говорить: «Увольняй меня, только не заставляй спать с твоей секретаршей!» — и тогда начальник вас не уволит, а заставит спать со своей секретаршей!

✓ ***Напишите «макрос» для директорского компьютера, который будет автоматически заменять вашу фамилию во всех документах на фамилию «Пушкин».***

И тогда увольнять Пушкина будут!

Читайте В СЛЕДУЮЩЕМ ВЫПУСКЕ!

- **ЧЕЛОВЕК, КОТОРЫЙ СТАНЕТ ПЕРВЫМ УЗБЕКСКИМ КОСМОНАВТОМ, ДО СМЕРТИ НАПУГАН!**
- В ОКСФОРДЕ ОРУДУЕТ **СЕРИЙНЫЙ ТУПИЦА!**
- **ГОТОВЫ ЛИ КОТЫ** К ВЕСЕННЕЙ СТРАДЕ?
- **ВОЗРОЖДЕНИЕ ПИЖОНСТВА НА РУСИ**

РИС. А. ГУРСКОГО (МИНСК)

ДЕЛОВОЙ ВТОРНИК

ВЫПУСК
№ 2 (635)
22 января 2008 года
Газета выходит с августа 1994 года
www.dvtornik.ru

ПЕРСОНАЛИИ

ГУТИОНТОВУ — 55!

Завтра секретарю Союза журналистов России, известному публицисту и просто замечательному человеку Павлу Гутионтову исполняется 55 лет. Если прочертить маршруты его командировок, то они охватят всю обширную географическую карту бывшего Советского Союза. А если подсчитать количество его читателей, то их наберется сотни миллионов. Ведь Павел работал и в «МК», и в «Комсомолке», и в «Известиях», а сегодня, что немаловажно, продолжает работать в «Деловом вторнике». Журналист Гутионтов по-прежнему остр, надежен и честен. Он поистине — «золотое перо России».

ФСБ В ТУМАНЕ

Глава ФСБ Николай Патрушев возглавил десант сотрудников Центра специального назначения, высадившихся с борта вертолета на высочайшую точку Европы. Причем уникальная операция, аналогов которой мир еще не знал, была проведена, как всегда, «без шума и пыли». Она оказалась настолько засекреченной, что информация об этом событии стала известна лишь спустя неделю после высадки необычного десанта.

ПАМЯТНИК ТАМОЖЕННИКУ

Летом наступившего года в Москве может появиться памятник одному из героев всенародно любимого фильма «Белое солнце пустыни» - Верещагину. Его короткая реплика «За державу обидно» стала поистине крылатой фразой. По сути это бронзовое изваяние увековечит и актера Павла Луспекаева, блистательно сыгравшего Верещагина.

Максим БРУНОВ

ПАЛОЧКИ БЕЗ НУЛЕЙ

ПОЧЕМУ СЛУХИ О ГРЯДУЩЕЙ ДЕНОМИНАЦИИ РУБЛЯ ОФИЦИАЛЬНО НЕ ОПРОВЕРГАЮТСЯ

«Новых денег не надо бояться. Они такие же, только без лишних нулей». Эти слова произнес высокий правительственный чиновник 11 лет назад, в канун прошлой деноминации российского рубля. Впрочем, разговоры о вероятности новой денежной реформы идут и сегодня, и они, как никогда, актуальны, коль в споры о ней уже включились и экономические эксперты, и политики.

Да и сама жизнь подсказывает из-за угла обменного пункта валюты, что дыма без огня не бывает. Зря, что ли, в последние дни в обменниках возник повышенный спрос на наличные евро, а в их отсутствие потребитель соглашается даже на ослабевший доллар? И разве за «просто так» мой сосед — передовик московской фабрики Гознак — взял за привычку трудиться сверх смены? Конечно, от прямого вопроса о том, напечатаны ли уже новые купюры без нулей, Петрович умело уклоняется. Иначе нельзя: дал человек подписку о неразглашении. Однако же хитроватая его ухмылка красноречивее всяких слов.

Собственно говоря, разговоры о возможной деноминации отечественной валюты начались не сегодня и не вчера. Еще в сентябре прошлого года первый вице-премьер правительства Дмитрий Медведев на встрече с руководителями компаний — разработчиков программного обеспечения заявил, что «деноминации рубля не планируется». Не затронуть болезненной темы будущий кандидат в президенты тогда не мог: ведь речь на встрече зашла о разработке программ, как раз и рассчитанных на адаптацию компьютерных систем при проведении деноминации дензнаков. Не успокой Дмитрий Анатольевич общественность заявлением об отсутствии таких радикальных планов — и тотчас пошли бы слухи о готовящейся реформе. Но оказалось, что и сделанное заявление не особенно успокоило граждан. Ведь мало ли что у нас вначале не планируется, а потом вдруг неожиданно становится свершившимся фактом. Отсюда и слухи о том, что с деньгами что-то будет не так.

Конечно, многие эксперты уже поспешили объяснить всю нелепость этих слухов. Так, вице-президент Ассоциации региональных банков России Александр Хандруев считает, что проводить деноминацию при нынешнем уровне инфляции экономически невыгодно. По мнению заместителя председателя Уральского банковского союза Евгения Болотина, «паническое ожидание населением финансовых проблем может быть вызвано стремительным ростом инфляции, который пока не удается остановить». А вот официальных заявлений высокопоставленных чиновников по проблеме деноминации пока что-то не слышно. Хотя поводов для этого в последние дни было немало. Заявило же намедни руководство Минфина о полном расчете к 2010 году с пострадавшими вкладчиками советского Сбербанка. Тут бы к месту и вставить словечко о том, какими рублями будет расчет — нынешними или деноминированными. Или взять ежедневно показываемые в теленовостях репортажи о поездках Дмитрия Медведева по регионам, включая и его встречу с банковским сообществом Урала. Сам собой напрашивается вопрос о сегодняшнем отношении главного кандидата в президенты к деноминации: не изменились ли прежние планы правительства в отношении рубля? Вопрос, прямо скажем, не праздный. Особенно после того, как глава Кабинета министров Виктор Зубков на недавнем совещании озадачился, каким таким способом Минфин собирается в этом году сбить инфляцию. Раз уж сам премьер разводит руками над финансовым огородом, то неожиданности могут быть и не за горами.

Вот и экономист Александр Смирнов на интернет-сайте Kreml.org высказал вполне определенную точку зрения:

«Известный смысл в ее (деноминации — **Д.С.**) проведении мог бы быть, — считает экономист Александр Смирнов. — Например, в соотношении 1: 100, чтобы вернуть уровень цен к временам СССР, когда на сегодняшние 1000 рублей можно было купить примерно столько же, сколько тогда на 10 рублей. Это могло бы подчеркнуть большую ценность рубля относительно доллара, что будет неплохо смотреться с точки зрения перспектив абсолютной конвертируемости рубля. При такой деноминации курс доллара составит 24 копейки. Другая позитивная сторона — придание смысла нашей мелочи, например, монетам достоинством 1, 5, 10, 50 копеек. Весь вопрос лишь в том, будет ли эта операция нести какие-либо риски?...»

В том, что деноминация — дело рискованное, уверен доктор экономических наук Михаил Делягин. По его мнению, деноминация всегда стимулирует инфляцию: цены в торговле округляются в большую сторону. Кроме того, по словам Делягина, мечта вернуться к масштабам советских цен очень опасна, поскольку люди увидят, насколько выше сегодняшние цены. Так, при делении на 100 проезд в метро будет стоить не пятачок, как раньше, а 19 копеек. Пенсия старикам будет полагаться размером в 30 рублей — правда, с ежегодными прибавками то в рубль, а то и в трешку. Не густо по прежним меркам выйдет и со среднестатистической зарплатой: всего-то 150 целковых в среднем по стране. Зато «Жигули» будут свободно продаваться всего по 2 тысячи новых рублей, а бутылку водки можно будет купить за рубль. По словам экономиста, деноминация — не дефолт, сильно бояться ее не стоит.

Напомним, денежная реформа 1997 года задумывалась как конфискационная. Нынешняя же, по мнению Михаила Делягина, если она и произойдет, едва ли будет носить конфискационный характер. Это не укладывается и в политический сценарий начавшегося года. Мало того, что Дмитрий Медведев идет в президенты с лозунгами социальной защиты граждан, так еще и претендующий на пост премьера действующий глава государства Владимир Путин на недавней встрече с руководством Совета Федерации дал понять, что материальное положение российских семей впредь будет только улучшаться. Вот и задуманное правительством изменение пенсионной системы, как пообещали чиновники, тоже направлено на искоренение бедности среди стариков. Да и приоритетные национальные проекты не смогут успешно продолжаться, залезь государство в карман к гражданам под видом денежной реформы. Ведь если и сейчас большинству нуждающихся россиян непросто наскрести на доступное жилье, то что говорить о ситуации, при которой обмен денег пройдет с потерями для населения?

В общем, по всему видно, что если российские власти и готовят на весну деноминацию рубля, то до большой беды дело не дойдет. А к таким малым бедам, как смена валютных и других курсов, а также ценников и тарифов, в России уже давно привыкли.

Дмитрий СЕВРЮКОВ.

ПРЯМАЯ РЕЧЬ

Георгий ЛУНТОВСКИЙ, первый заместитель председателя Центробанка РФ:

—В ближайшие годы проводить деноминацию не планируется. В России в настоящее время отмечаются устойчивые темпы экономического развития, стабильное состояние государственных финансов, рост промышленного производства, оборота розничной торговли, денежных доходов населения, в связи с чем экономических оснований для уменьшения номинала денег не существует.

КАРТИНКИ ИЗ ГЛУБИНКИ

ВЫШЛИ МЫ ВСЕ ИЗ ЗАПОЯ

Почти двухнедельный запой, который случился в России, нанес существенный ущерб нашей экономике. Из-за вынужденного простоя, по предварительным оценкам специалистов, страна недополучила почти 700 миллиардов рублей (а это почти два процента от ВВП страны!). Но это только самые скромные подсчеты убытков, не считая пожаров (а их в пьяные ночи случилось великое множество), взрывов бытового газа, насмерть замерзших людей, ранений от китайских петард и прочих мелких неприятностей, сопутствующих хмельным периодам жизни.

Пространство между Новым и старым Новым годом для нас, как Бермудский треугольник, в котором бесследно исчезают люди и время, материальные и духовные ценности. Тысячи тонн еды и миллионы литров напитков, пропущенные через граждан России, благополучно исчезли в канализационных трубах. Но этот неклассический переход количества в качество не прошел бесследно. Он еще долго будет оставаться с нами, определяя странную череду событий.

Понятно, что протрезвевшие граждане стараются как можно быстрее избавиться от воспоминаний того, что плохо помнят с 31 декабря по 14 января включительно. Особенно раздражает полысевшая елочка, отвратительный вид которой остро напоминает внутреннее состояние организма, в основном - пищевода. И тогда возникает острое желание...

Мой иркутский товарищ в интернет-письме рассказал о комическом происшествии. Один его коллега, доведенный до отчаянья торжествами, утром 14 января в сердцах схватил елочку и как копье метнул ее с балкона. Но в ярости своей был настолько резок и неуклюж, что и сам перелетел через перила и рухнул в сугроб. К счастью, квартира находилась на втором этаже, поэтому уже через несколько минут он молча пил за свое «рождество».

Я, конечно, этой байке не поверил, но тут наткнулся на любопытную информацию Reuters. В ней рассказывалось о том, как один немец (хотя чует сердце - рос в России) тоже попытался выбросить елку с балкона и выпал вслед за ней с третьего этажа. Несчастный случай произошел в городке Мёнхенгладбах (земля Северный Рейн-Вестфалия). Немецкий «спортсмен» в отличие от русского, пил все эти дни значительно меньше, поэтому ему и повезло меньше. Ныне он находится в больнице, поскольку в результате метания хвойного деревца получил множественные травмы обеих рук и головы.

Не менее трагическая история произошла в Верхнеуральском районе Челябинской области. Ночью в сарае вспыхнул огонь, и хозяин дома в одних портках метнулся спасать обитавшую там корову. Но так испугал ее, что животное бросилось в огонь. Корова погибла, а мужчина получил ожоги 18 процентов тела: спины и обеих рук.

Отметим, в ночь с 13 на 14 января в Челябинской области произошло 12 пожаров. Основными причинами возгораний стали неосторожное обращение с огнем, нарушения правил эксплуатации электрооборудования. И, добавим уже от себя, - праздничный марафон.

Акрам МУРТАЗАЕВ.

ЕСТЬ ИДЕЯ!

ПЛАЧ ЯРОСЛАВНЫ

НЕНАВИСТНАЯ ВСЕМ КРАПИВА МОЖЕТ СТАТЬ СЫРЬЕМ ДЛЯ ЛЕГКОЙ ПРОМЫШЛЕННОСТИ СТРАНЫ

Так считает Лариса Никитина, работающая в Ярославле учителем дополнительного образования на местной станции юных натуралистов. И не просто считает, а доказывает это тем, что шьет из сорняка одежду.

Открытие же свое училка сделала после того, как на этикетке купленных в сэкондхенде брюк прочитала, что на 55 процентов они состоят из той самой крапивы. Интерес Ларисы Алексеевны к этой дикорастущей и жгучей культуре вырос еще больше после экскурса в историю.

Как удалось выяснить Никитиной, крапива вплоть до X века считалась на Руси материалом номер 1. Да и в других странах - тоже.

Так, постельное белье для английской королевы Елизаветы I шили из крапивы, из этого же жгучего растения в Шотландии делали скатерти, салфетки и полотенца. Армия Наполеона была частично экипирована в крапивные ткани. А когда крапиву вытеснил лен, к ее помощи прибегали всякий раз, когда с хлопком возникали проблемы. Например, во время Первой мировой войны немцы шили из сорняка амуницию, а во Вторую мировую из нее же делали парашюты.

Изучив историю, Лариса Алексеевна перешла вскоре и к практике. По дороге на дачу сорвала несколько жалящих растений, распушила дома крапиву, сплела из нее нити и попробовала соткать салфетку. Получилось! Вскоре и шарфик добротный справила, детишек из станции юных натуралистов к ткачеству привлекла. Ведь в ее кружок по плетению из лозы (так уж вышло) все меньше малышей ходить стало. А «плетение» из крапивы как-то неожиданно быстро пришлось ребятам по душе - от этого ставшим любимым занятия их и за уши не оттянешь.

Аккурат в это время в России проходил конкурс на лучшую идею для малого бизнеса. Вот Никитина и подбросила его организаторам предложение по созданию в деревнях крапивных мини-заводиков. Свое предложение учительница аргументировала просто: «Сырье бесплатное буквально под ногами валяется. А подзаработать на его сборе могли даже подростки...».

Идеей Никитиной заинтересовалась одна московская бизнесменша, слышавшая, что крапива обладает кровеостанавливающими свойствами. «Можно ведь шить белье для ожоговых больных», - резюмировала она. В поисках исполнителей заказа дошли женщины аж до Костромы, где располагается ВНИИ по переработке лубяной культуры, директор которого - Евгений Пашин - как раз подступался вместе со своими подчиненными к изучению крапивы в качестве альтернативного сырья для легкой промышленности. Поэтому не скрывал радости от появления частного инвестора, готового профинансировать исследования.

Но бизнесменша, узнав, что их результатов придется ждать несколько лет, потеряла всякий интерес к этому медлительному бизнесу. Больше потенциальную инвесторшу никто не видел.

Институт тем не менее изучение крапивы не бросил. Более того, обнаружил у зеленой альтернативы ряд преимущества. Во-первых, крапива - растение многолетнее, не требующее за собой особого ухода. Во-вторых, в отличие от теплолюбивого льна, крапива прекрасно уживается в дождливых регионах. В-третьих, из тонны крапивы выходит 25 килограммов волокна. Да, по этому показателю сорняк уступает «культурному» льну, но ведь последний лелеют годами, а крапиве это не надо - сама растет. А если учесть, что ткань из крапивы способна, как утверждают источники, убивать бактерии, заживлять раны и даже излечивать от аллергии, то другой альтернативы льну, пожалуй, и не найти.

Лариса Никитина со своими изделиями из сорняка.

А что же Никитина? Пионерка крапивного движения живет в Ярославле своей жизнью. Пробивать продвижение крапивы на российский рынок ей не хочется. Не такой она человек. «Пусть ко мне кто-нибудь придет - все расскажу, как с ней работать. Самой же просто некогда». Лариса Алексеевна считает, что все в жизни должно происходить по желанию, а не по принуждению. Но где-то в глубине души этой ярославской женщины звучит явный плач. Плач болеющего за страну человека. Услышат ли его федеральные власти, да и просто предприимчивые люди - вот в чем вопрос.

Владимир КОБЫЛИНСКИЙ.

P.S.

Не так давно Никитина побывала в одной из воскресных школ области, чьи воспитанники подарили ей ткацкий мини-станок. Подарку учительница очень обрадовалась. «Глядишь, со временем и большой ткацкий стан у меня появится, – заулыбалась она. – А что? Может, когда выйду на пенсию, уже вся моя деревня начнет крапивку ткать».

Но пока Лариса Алексеевна ждет, ярославцам неплохо бы подсуетиться. Ведь есть же льнокомбинат в Гавриилов-Яме, есть в конце концов соседи из Костромы, не понаслышке знающие теперь о чудных свойствах крапивы, как, впрочем, и о том неоспоримом факте, что дефицит хлопка в мире растет. Так за чем же дело стало, господа-товарищи?

ОНИ О НАС

О ДЕМОГРАФИИ

«Прессе»: «Это стало большой радостью. Вечером 26 декабря в Москве родились 10 малышей. Тем самым в российской столице был преодолен своеобразный барьер. Впервые с 1989 года в России был зафиксирован год, в который родились более 100 тыс. малышей. Статистика улучшилась и по стране в целом. За первые 10 месяцев прошлого года в России родились 1,3 млн малышей. По сравнению с предыдущим годом число новорожденных увеличилось на 8%. Дмитрий Медведев, преемник Путина, который руководит целым рядом социальных программ, заявил об этой ободряющей статистике».

О РОСКОШИ

«Обсервер»: «Россияне все делают с размахом. В середине 1990-х российские нувориши приобрели репутацию людей, которые помешаны на бриллиантах и логотипах, а также склонны одеваться с ног до головы в продукцию ведущих модельеров – то, что называется «total-look». Перескочим на десять лет в будущее: российской элите надоело слыть вульгарной, и она желает радикально изменить имидж. Россия – это страна с многовековой традицией большой любви к роскоши. В каком-то смысле эта любовь к роскоши просто была ненадолго вытеснена, – поясняет он. – В россиянах она заложена, так сказать, в матрице, совсем как в итальянцах».

ОБ АНЕКДОТАХ

«Темп»: «Лиса: «Ворона, ты пойдешь голосовать за Путина?» Ворона молчит. Лиса опять: «Ворона, ты пойдешь голосовать за Путина?» Ворона молчит. Лиса настойчиво: «Да ну же, не вредничай, скажи, пойдешь голосовать за Путина, или нет?» В конце концов ворона раскрывает клюв и каркает. Сыр падает. Лиса его подхватывает и убегает. Ворона задумчиво: «А если бы я сказала «нет», разве что-нибудь изменилось?» Этим анекдотом заканчивается небольшое эссе Амандин Регамэ, посвященное юмору в СССР. Эксперту по России и преподавателю Сорбонны Амандин Регамэ пришла в голову мысль составить сборник анекдотов, которые настолько бьют не в бровь, а в глаз, что перестают быть смешными, которые очень тонко описывают методы режима или позволяют выразить свое отношение к властям».

ТОП-ТРИ «ДВ»

Номер от 15.01.08

1. П.Гутионтов. «Забавная арифметика».
2. Д.Шеваров. «Папа Карло».
3. И. Никитина. «Хозяева села Шабалино».

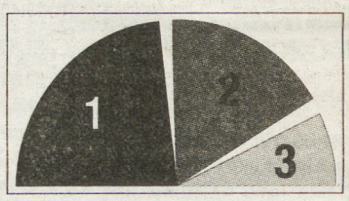

P.S. *Подсчитано по количеству «кликов» на сайте* **www.dvtornik.ru**

ХОРОШАЯ НОВОСТЬ

«ДВ» СНОВА ВЫХОДИТ В МОСКВЕ

Уважаемые читатели! Как те, кто давно читает «ДВ» в региональных изданиях, так и те, кто впервые познакомится с нашей газетой, раскрыв сегодня «Российские вести».

Начиная с этого номера мы будем регулярно выходить именно в этом еженедельнике, любезно согласившемся приютить «ДВ» под своей крышей, за что «РВ» огромное спасибо. Со своей стороны обещаем делать все от нас зависящее, чтобы оправдать гостеприимство коллег. Ведь их дом - это теперь и наш дом, обустраивать который, мы надеемся, станет значительно легче общими усилиями.

Подписчики и читатели «Российских вестей» (а тираж газеты составляет 50 тысяч экземпляров) станут получать два издания в одном. Причем, не доплачивая за «лишние» восемь страничек интересной информации ни копейки. Тем же, кто не является подписчиком «РВ», а стал случайным читателем еженедельника, советуем поспешить оформить на «Российские вести» подписку. Индексы издания (50090 - для юридических и 50203 - для физических лиц) вы найдете на стр. 172 объединенного каталога «Пресса России», а навести необходимые справки сможете по телефону (495) 641-04-57.

Для журналистов «ДВ» тандем с «РВ» особенно важен потому, что наш новый «ракетоноситель» распространяется в российской столице, из которой по ряду объективных причин некоторое время назад мы были вынуждены уйти. Рады, что расставание с московскими читателями длилось совсем недолго.

Ваш «Деловой вторник».

ТЕМА ДНЯ

ДЕЛО ПАХНЕТ КЕРОСИНОМ

ДЛЯ ЛЮБИТЕЛЕЙ ПОКУРИТЬ НАСТУПАЮТ ТЯЖЕЛЫЕ ВРЕМЕНА

Как известно, на первом же в наступившем году заседании правительство одобрило проект закона «О присоединении Российской Федерации к Рамочной конвенции Всемирной организации здравоохранения (ВОЗ) по борьбе против табака». Если закон будет принят Госдумой, то и табачным компаниям, и рядовым курильщикам надо готовиться к неприятным сюрпризам. Первых ждет повышение налогов и ограничение объемов рекламы, а вторых — рост цен на сигареты и запрет на курение в общественных местах.

Конечно, таких ужасов как, например, во Франции, где с нового года запрещено курить в ресторанах и барах, у нас не предвидится. По крайней мере, в ближайшее время. Однако, если Россия ратифицирует конвенцию ВОЗ, то в течении трех лет нашим табачникам придется отказаться от использования в названиях продукции таких слов, как «легкие», «мягкие» и прочих, создающих у курильщиков ложное впечатление о безопасности той или иной марки. Зато как минимум треть пачки необходимо отводить под надпись, предупреждающую о вреде курения, а возможно, и сопровождать ее соответствующей мрачной картинкой вроде пораженных раком легких курильщика или зубов с желтым налетом от табака. А через пять лет Россия должна будет если не полностью запретить, то сократить до минимума рекламу табака, с помощью фискальных мер добиться существенного повышения цен на табачные изделия, ввести запрет или ограничить продажу табака в магазинах беспошлинной торговли и запретить курение в общественных местах.

Наши чиновники уверены, что рамочная концепция ВОЗ как нельзя лучше соответствует национальным интересам России. Правительство уже поручило Минэкономразвития подготовить законопроект, приводящий законодательство страны в соответствие с требованиями ВОЗ, а председатель Комитета Госдумы по экономической политике Евгений Федоров пообещал, что парламентарии рассмотрят и ратифицируют антитабачную конвенцию в кратчайшие сроки. На столь активные действия политиков, видимо, сподвигла неутешительная статистика.

По данным Роспотребнадзора, за последние 20 лет число курильщиков в стране выросло на 440 тысяч человек. В России сегодня курят 65 процентов мужчин и более 30 процентов женщин, с сигаретой «дружат» более 3 млн подростков. При этом медики уверяют: четверть регулярных курильщиков обречены на преждевременную смерть. В 2006 году от болезней, вызванных курением, умерли 400 тысяч россиян.

Как ни странно, но представители табачных компаний восприняли новость о присоединении нашей страны к рамочной конвенции ВОЗ абсолютно спокойно, если не сказать благожелательно. «Это отправная точка в формировании правового поля для всестороннего регулирования отрасли», — прокомментировал ситуацию директор департамента по корпоративным вопросам аффилированных компаний «Филип Моррис Интернэшнл» в России и Белоруссии Артем Чернис. В последнее время, по его словам, производителям табака «приходится иметь дело с фрагментарным регулированием, когда самые разные законодательные акты разрабатываются и принимаются при отсутствии единого подхода». Такой тон объясняется просто: с одной стороны, часть положения конвенции у нас либо уже действует, либо близка к реализации, с другой, — табачники уверены, что окончательно «закручивать гайки» российские чиновники не решатся.

Действительно, в России уже запрещена реклама табака на телевидении, радио, на улицах, на транспорте и почти во всех общественных местах. Что же до полного запрета рекламы, то до этой крайней меры дело наверняка не дойдет — в 2001 году президент Владимир Путин уже признал такой вероятный шаг противоречащим Конституции страны. Зато в Госдуме уже подготовлен ко второму чтению проект техрегламента на табачную продукцию, обязывающий, в частности, производителей отводить не менее 30 процентов от поверхности пачки на предупреждение о вреде курения, чего и требует конвенция. Все в порядке и с ценовым регулированием: акцизы на табак повышаются каждый год, сейчас производители платят не менее 2,84 руб. с каждой пачки сигарет с фильтром, к 2010 г. этот показатель возрастет до 4, 2 рубля.

В целом, табачные компании рассчитывают, что их потери в России, по крайней мере, в ближайшие годы, будут намного ниже, чем в других странах. Дело в том, что из-за низких цен — пачка сигарет в России стоит в среднем 40 руб, в странах ЕС 3-10 евро — спрос на сигареты у нас в стране гораздо выше европейского. А возможность резкого подорожания табачной продукции практически исключена — в этом случае российский рынок может наводнить дешевая контрабанда.

Влад ГРИНКЕВИЧ, экономический обозреватель «РИА Новости» — специально для «ДВ».

Рис. Игоря КИЙКО.

ИМЕЙТЕ В ВИДУ

По данным ВОЗ, в настоящее время в мире каждые шесть секунд умирает один человек от заболеваний, связанных с курением табака, а ежегодно по этой причине умирают 5 млн. человек. Если количество курильщиков не будет снижаться, то, по прогнозам, к 2020 году от этого ежегодно преждевременно будут умирать 10 млн. человек, а к 2030 году курение табака станет одним из самых сильных факторов, приводящих к преждевременной смерти.

МЕСТО СОБЫТИЯ

«КОРОВА» ДЛЯ СЕВЕРЯН

За две недели января Белгородский хладокомбинат отправил в разные концы России и стран ближнего зарубежья более тысячи тонн мороженого. Несмотря на зимний сезон, растет поток заявок на сладкую продукцию даже с территорий Крайнего Севера и Зауралья. Особым спросом у потребителей давно пользуется мороженое марки «Бодрая корова».

Евгений СОСТИН.
БЕЛГОРОД.

ЧИСТЫЙ МЕТАЛЛ

На Новолипецком металлургическом комбинате внедряются новые современные технологии по выпуску экологически безвредного оцинкованного проката в соответствии с директивами ЕС. Более чистый металл, по прогнозам специалистов НЛМК, будет пользоваться большим спросом не только в странах Европы, но и в других регионах мира.

Юрий БАКЛАНОВ.
ЛИПЕЦК.

НОВЫЕ ОФИСЫ — ВРАЧАМ

Сразу в двух районах Самарской области открыты новые офисы врачей общей практики. В Камышле - второй такой объект, созданный на данной территории, в Безенчуке - четвертый. Всего за последние годы на деньги из областного и муниципальных бюджетов в регионе построено 82 офиса.

Виктор РУБЦОВ.
Самарская область.

КОНКУРС: ПЕРЛЫШКИ

НЕУМИРАЮЩИЙ КАМИКАДЗЕ

Отказавшийся от борьбы за президентское кресло Борис Немцов весьма своеобразно нарисовал роль своей личности в российской истории:

«Меня называют камикадзе уже лет 17. Но, как видите, пока живой».

P.S. *Что ж, Борис Ефимович, долго жить будете.*

КРАЕШЕК ЗЕМЛИ

ПАРИЛКА В АНТАРКТИДЕ

НА ШЕСТОМ КОНТИНЕНТЕ ПОЯВИЛАСЬ ПЕРВАЯ РУССКАЯ БАНЯ

Об этом мечтали давно. Но проект баньки был разработан лишь в 2005 году с легкой руки Сергея Добрего, гендиректора питерской компании по производству и строительству коттеджей. Казалось бы, чего тут такого? Любой деревенский умелец в два счета состряпает эту, в общем-то, нехитрую постройку.

Но Антарктида — другое дело. Сюда, охраняя уникальную среду, даже цветов по праздникам не завозят. А раскочегарить трубу тем более никому и в голову не пришло бы.

Реализованный, наконец, проект представляет собой помещение с полным, замкнутым циклом инженерных сетей. Прежде чем обосноваться на ледовом материке, банька топилась и проверялась множество раз. После чего, уже в феврале 2007-го, ее привезли на станцию Новолазаревская. Сразу строить не стали — антарктическое лето было на исходе. Поэтому баньки с веничком полярникам пришлось ждать еще целый год. Но в конце минувшего декабря взялись за работу, не жалея суток. Зимовщики помогали строителям, а те, в свою очередь, не уезжали домой, пока не убедились, что все исправно.

И вот над баней водрузили флаг Северной столицы. Пар пошел! Согревшись, отчаянные головы с пылу с жару ныряли в соседнее озеро (летом, то есть, по-нашему, зимой, оно не замерзает), а затем, будто ошпаренные, такой же торпедой устремлялись назад, в тепло, и хлестались вениками. Они, кстати, обычные, березовые. Их привезли из Питера, но следующая партия прибудет из Кейптауна, — ведь не станешь же гонять «Академика Федорова» ради каких-то там веников!

На новоселье пришли коллеги с соседней, индийской станции. Южане с изумлением поглядывали на новое антарктическое чудо и с удовольствием попарились. Так что баня напомнила о родине не только россиянам, но и жителям Индостана, которым так не хватает привычной жары.

Та самая банька...

Ирина КЕДРОВА.
САНКТ-ПЕТЕРБУРГ.

КОПИЛКА «ДВ»

«ДЕЛОВОЙ ВТОРНИК» ПОЛУЧИЛ ЕЩЕ ОДНУ НАГРАДУ

Кажется, мы уже стали привыкать ко всякого рода поощрениям, которых порядком накопилось за 14 лет существования «ДВ». Но каково было всеобщее удивление, когда наш коллега, член редколлегии газеты и автор персональной рубрики «Клуб любителей марки» Константин Барыкин появился в редакции с увесистым дипломом в руках *(на фото).*

Увесистым, потому что выполнен он из дорогого материала и инкрустирован листом из высоколегированной стали. Диплом, заметим, именной - его вручило Константину Константиновичу руководство Торгово-промышленной палаты и директорат «Экспоцентра» за высокопрофессиональную журналистскую деятельность. Что в переводе на «вторниковский» язык означает: за публикации Барыкина (в том числе под вышеозначенной рубрикой), в которых он с неутомимой энергией отстаивает возвращение из забытья исконно русских продуктов и, стало быть, - нашего, национального достояния. Однако будучи человеком скромным, ведущий Клуба ревнителей марки сдал заслуженную награду в редакционный музей. За что ему огромное спасибо.

Редколлегия «Делового вторника».

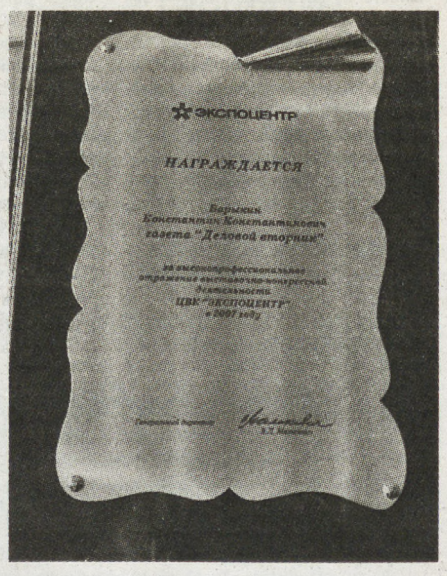

ЗАГАДОЧНАЯ ЭКОНОМИКА

ПОДТЕРЕТЬСЯ И НАПИТЬСЯ

КОМУ И ДЛЯ ЧЕГО ВЫГОДНО ПЕРЕПРОФИЛИРОВАНИЕ БАЙКАЛЬСКОГО ЦЕЛЛЮЛОЗНО-БУМАЖНОГО КОМБИНАТА

Вчера в Иркутской области ожидали прилета из Москвы специалистов компании «Coca-Cola HBC Eurasia» (ее продукцию и собираются якобы разливать на ЦБК). Их внимания добивался один из самых цитируемых чиновников Российской Федерации Олег Митволь. «Росприроднадзор, – сказал он, – со своей стороны будет оказывать поддержку. В настоящее время мы представили для изучения специалистам компании имеющиеся у нас документы и материалы по БЦБК».

Вот с этого места надо поподробнее. С одной стороны, никто не может знать про комбинат столько, сколько главный из числа контролирующих органов. С другой, – все последние шевеления Росприроднадзора наталкивали на вопрос: а там вообще-то в курсе, что творится на БЦБК?

Постановление Совета министров СССР о прекращении варки целлюлозы на БЦБК датировано еще 1987 годом. За истекший период поменяли общественный строй, распилили страну – и подкорректировали планы в части спасения озера. Теперь задача ставится так: прекратить сброс в Байкал сточных вод. В августе 2006 года руководители Министерства природных ресурсов, Иркутской области и управляющей компании «Континенталь менеджмент» подписали протокол, устанавливающий дату решения задачи: 26 июня 2007 года.

Что значит «прекращение сбросов» в действительности? Сейчас у комбината и города Байкальска общие очистные сооружения. А надо бы их разделить: по действующим пустить только промышленные стоки, для бытовых же, городских то есть, построить новые. Стоимость проекта – 377 миллионов рублей. К моменту подписания протокола область должна была отыскать недостающие 63,5 миллиона рублей для покупки импортного оборудования.

Губернатору Иркутской области Александру Тишанину пришлось не раз публично давать обещания: изыщем! Но к означенной в протоколе дате средств на оборудование команда Тишанина не нашла. Нашла чуть позже – когда октябрьская проверка МПР показала: КОС в строй не введены.

В начале декабря заместитель руководителя Росприроднадзора Олег Митволь направил на Байкальский целлюлозно-бумажный комбинат предписание о временном запрете деятельности. При этом он отметил: запрет, мол, не повлечет остановку всех производственных процессов на предприятии. Здесь не время и не место разжевывать, к каким катастрофическим последствиям для Байкала привело бы выполнение директивы Олега Митволя в условиях, когда город и предприятие имеют общие инженерные сети. Но по сути, по вектору своему, его заявление означало: за нерасторопность региональных властей кару понесет компания, которая свою часть работы вообще-то выполнила.

Решительность Митволя многим пришлась по душе. По очень простой причине: многие, действительно неравнодушные к судьбе озера люди продолжают жить представлениями 20-летней давности. Тогда все было просто: в погоне за прибылью промышленники губят жемчужину планеты! Примерно с такой же установкой приехал два года назад на БЦБК и ваш покорный слуга. Но исполнительный директор Виктор Воронович отбивал мои наскоки с легкостью непринужденной. Вот требования контролирующих органов по сбросам – они становятся жестче от месяца к месяцу. Вот данные по сбросам, которые собраны не сотрудниками комбината, а самими контролерами. И они, данные эти, свидетельствуют: к предприятию претензий быть не может. Вот так компания «Континенталь менеджмент» решила проблему по замкнутому водообороту на другом берегу Байкала – на Селенгинском целлюлозно-картонном комбинате. Вот так она решит ее и на БЦБК. А если, мол, что и сорвется, то не по нашей вине...

Время от времени Виктор Казимирович ссылался на г-на Дерипаску: «Олег Владимирович приезжал...», «Олег Владимирович дал указание»... Сам олигарх в это время смотрел с портрета на стене в кабинете руководителя самого скандального предприятия Сибири с неуловимым выражением лица. Кстати, г-н Дерипаска еще никогда не заявлял, зачем ему нужен этот комбинат. Среди предприятий ЛПК Иркутской области БЦБК имеет самые невыгодные позиции по многим параметрам. Сырьевой базы не хватает, а та, что есть, находится далеко: среднее расстояние по доставке сырья составляет 1424 километра. Почти три тысячи верст надо преодолеть, чтобы доставить одну партию сосны! Приходится содержать огромный железнодорожный парк – порядка 800 вагонов. Большие издержки на решение экологических задач. И на зарплате экономить нельзя, потому что народ тут подобрался боевой и просвещенный одновременно. И Вороновичу бесполезно такие вопросы задавать. Несмотря на громкую должность, он в вертикально интегрированной компании по сути лишь начальник цеха.

Почему же именно теперь, когда самый больной вопрос – о стоках, хоть и с опозданием, но все-таки предрешен, предприятие наконец-то задумали наказать? За 20 лет болтовни никого не наказывали, и вдруг – такое рвение. Внятного объяснения этому нет. Особенно обескураживает то обстоятельство, что в наказании, которое обрушили контролеры, забота о состоянии озера не просматривается. Или свою роль тут сыграли политические мотивы? И это вряд ли. Если раньше на борьбе за чистоту Байкала делали карьеру, то теперь, наоборот, каждое слово в защиту озера вызывает подозрение. «Борьба с БЦБК – это давно изжеванная тряпка», – считает академик, директор Лимнологического института СО РАН Михаил Александрович Грачев. Таково мнение человека, который еще в 1994 году сравнил комбинат на озере с конем в церкви.

Надо знать, что именно допекло академика. Желая спасти предприятие от полной ликвидации, осенью 1994-го тогдашние руководители комбината пригласили с полдюжины специалистов одного из агентств ЮНЕСКО, ученых и журналистов на конференцию в Байкальск. Один из иностранцев исполнил обыкновенный для таких мероприятий ритуал – выпил стакан воды, которая прошла очистку. Чем и достал ученого окончательно.

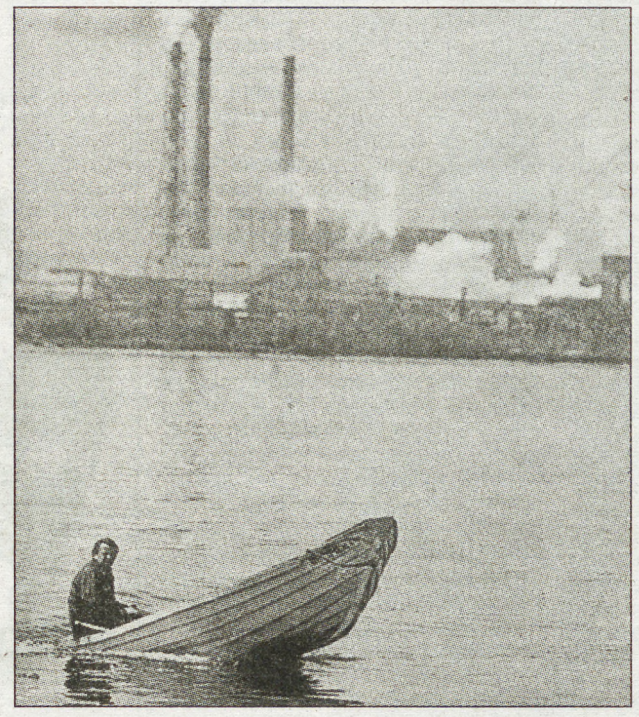

И здесь будут разливать пепси-колу.

– Я вам настоятельно советую, – сказал Грачев на безупречном английском, – немедленно обратиться к врачу и сделать анализ на наличие кишечных инфекций в вашем организме. Что касается зарубежных экспертов, – перешел Грачев на русский. – Я навел справки. Большинство из них являются специалистами в области «pipe and paper», то есть – целлюлозниками.

На той конференции было высказано немало предложений по части перепрофилирования комбината. Одни высказывались за производство туалетной бумаги, другие – за розлив воды, третьи за то, чтобы перед ликвидацией предприятия создать рабочие места в сфере туризма. Высказывались так, что было видно: эти люди не верят сами себе. Ни туризм, ни розлив водички не дадут пять тысяч рабочих мест – столько тогда народу трудилось на БЦБК. А подтирочная бумага – тот ли это продукт, который требует, чтобы его тачали на берегу самого глубокого озера планеты.

Сегодняшняя численность работающих уже не превышает трех тысяч человек, но что это меняет? Катание на лыжах в нескольких километрах от труб мало прельщает зарубежный народ. Ничего кардинально не изменилось даже после того, как на Соболиной горе отдохнул президент страны. «Это мы тут изощряемся в эпитетах, – сказал после презентации в одной из европейских стран президент Фонда регионального развития Алексей Козьмин. – «Славное море», «жемчужина», «самое глубокое». А в мире о Байкале не знают. Надо вложить просто огромные деньги в рекламу, чтобы зарубежный турист еще подумал, стоит ли отдыхать у нас». А поскольку денег таких у региона нет, то в запасе остаются два варианта решения проблемы БЦБК – выпуск питьевой воды и туалетной бумаги.

Подтереться и напиться – других предложений к Байкалу пока не поступало.

Вадимир БАБГАИН.
ИРКУТСК.

НАЦПРОЕКТЫ

НОВЫЙ УРЕНГОЙ: ШАГИ САЖЕНЬИ

Строительство доступного жилья в этом северном городе всегда считалось приоритетным. А уж когда его назвали в числе национальных проектов - и подавно. Не проходит недели, чтобы администрация «газовой столицы» не обсуждала тот или иной вопрос, связанный с этим направлением развития города. Вот и первое в наступившем году совещание было посвященно именно этой социально значимой теме.

По настроению главы Нового Уренгоя Ивана Костогриза можно было понять: успехи, безусловно, есть, и немалые. Хотя имеются и проблемы, которые предстоит еще решить.

Так, сейчас, по словам руководителя жилищного управления департамента недвижимости Валентины Алыповой, жилищный фонд города насчитывает около 2 млн. кв. метров общей площади, 11 процентов которой составляют жилые помещения, непригодные для проживания. «А надо бы сделать все (и как можно скорее), чтобы количество таковых свести к круглому нулю», - подчеркнул глава города Иван Костогриз.

Многое в этом направлении, кстати, делается. Например, в прошлом году на реализацию мероприятий по переселению граждан из ветхого и аварийного жилищного фонда, признанного непригодным для постоянного проживания, из бюджета муниципального образования выделено 60 млн. рублей, которые были полностью реализованы. В итоге за счет средств местного бюджета свои жилищные условия улучшили 35 семей, а еще десять получили квартиры в рамках договора социального найма гражданам, не имеющим достаточных средств на приобретение жилья. В прошлом году демонтированы 15 ветхих и аварийных жилых домов, еще десять ждут подобной участи в 2008-м.

В 2007 году в Новом Уренгое на реализацию подпрограммы «Обеспечение жильем молодых семей» в составе окружной целевой программы «Жилище» на 2006-2010 гг. из средств окружного бюджета выделено 47 млн. рублей. В результате реализации этой программы оказана материальная помощь на приобретение жилья 105 молодым семьям.

Ольга СВИБЛОВА.
НОВЫЙ УРЕНГОЙ.

ПАМЯТЬ

В БОЙ ИДУТ МОРПЕХИ

ОНИ ПОГИБЛИ В ЧЕЧНЕ, КОГДА МНОГИМ ИЗ НИХ НЕ БЫЛО И ДВАДЦАТИ...

В конце декабря 1994 года вместе с фотокорреспондентом «Красной звезды» Александром Гусевым мы работали в бригаде морской пехоты Балтийского флота под командованием гвардии полковника Евгения Кочешкова. Его подчиненные знали о своей скорой отправке в Чечню, поэтому на полигоне шли интенсивные тренировки.

Побывали мы тогда в казармах, на стрельбище, поговорили со многими морпехами. А на прощание в кабинете комбрига Кочешкова провозгласили тост за удачу. Кто знал тогда, что через пару-тройку недель придется поминать погибших товарищей, а спустя несколько лет – и Евгения Кочешкова? Того самого комбрига, но уже Героя России, генерал-майора...

Младший сержант Виталий Степанов и сержант Алексей Тайков первыми открыли скорбный список балтийской морской пехоты на чеченской земле. Самым же черным днем для морпехов, как и для всего Балтийского флота, стало 18 января 1995 года. В тот день в ожесточенных боях в Грозном погибли 16 балтийцев. Всего же за две командировки на Кавказ в 1995 году бригада морской пехоты потеряла 46 человек.

Рассказывает Герой России, полковник запаса Александр Даркович, в то время командовавший в Грозном десантно-штурмовым батальоном:

– Третья десантно-штурмовая рота под командованием гвардии капитана Шейко захватила два оставшихся подъезда дома и два подъезда следующего. Закрепились и двое суток отражали контратаки боевиков со стороны дворца. Сам капитан Шейко был ранен и контужен, но не ушел с поля боя, продолжая руководить действиями подчиненных и одновременно корректируя огонь артиллерии по дворцу.

В том бою погиб гвардии капитан Колесников. Старший лейтенант Полковников вызвал огонь артиллерии на себя. Все считали группу погибшей, однако через двое суток она вышла на КП батальона в полном составе, имея одного тяжело раненного матроса.

Включаю диктофон и вслушиваюсь в слова ныне майора запаса, Героя России Димы Полковникова. Он рассказывает как погиб его друг Евгений Колесников.

Именно группе Колесникова было поручено выбить в тот январский день боевиков из здания, которое являлось ключевым на пути к дворцу Дудаева. Неожиданно ударили дудаевские пулеметы, прижав морпехов к земле. Сорвалась атака. И тогда первым под пули поднялся командир.

Подчиненные не отдали тело командира на поругание боевикам, отбили. И тот злополучный дом взяли. Гвардии майор Евгений Колесников, награжденный за бои в Афганистане орденом Красной Звезды и медалью « За отвагу», был посмертно удостоен звания Героя России.

Имена гвардии майоров Колесникова, Селькунова, как и всех 46 балтийцев, погибших в Чечне, выбиты на памятной стеле в бригаде морской пехоты. Постановлением Военного совета флота на Балтике 18 января отмечается День памяти военнослужащих, погибших в Чечне. Помянули погибших товарищей и в прошлую пятницу...

Валерий ГРОМАК.
КАЛИНИНГРАД.

КОГДА ВЕРСТАЛСЯ НОМЕР

18 января агентство ИТАР-ТАСС распространило информацию о том, что Олег Митволь подал на имя министра природных ресурсов заявление об увольнении по собственному желанию. На момент подписания номера официальным подтверждением этому факту редакция не располагала.

ЦЕНА ВОПРОСА

УЛЬТИМАТУМ ТИМОШЕНКО

УЖЕ ЗАВТРА «ОРАНЖЕВАЯ ПРИНЦЕССА» МОЖЕТ ПРЕДЪЯВИТЬ ЕГО РОССИИ

Одновременно Юлия Тимошенко резко повышает пенсии, стипендии и прочие социальные выплаты. На 47-миллионную страну надвигается небывалая инфляция. Масса гривен, неожиданно появившаяся на руках украинцев, грозит тотальным дефицитом продуктов потребления. Особенно если учесть отрицательный внешнеторговый баланс самостийной державы.

Тем временем разные аналитические службы дают следующие прогнозы развития событий:

«Компенсация сбережений Сбербанка СССР на Украине не ударит по бюджету страны лишь в том случае, если правительству Тимошенко удастся договориться с Россией».

«Украинская сторона ознакомит российских коллег с предлагаемым механизмом компенсации Москвой сумм, выплачиваемых гражданам Украины в счет погашения их вкладов в бывшем Сбербанке СССР...»

О чем это они?

Во время новогоднего визита в Донецк Юлия Тимошенко заявила: «При развале Советского Союза все вклады украинских граждан остались в Москве». Ближайшие соратники премьера активно обсуждают тему российской ответственности перед украинскими вкладчиками. И это обсуждение приобретает все более ультимативный характер.

По времени предстоящие двусторонние экономические переговоры (встреча Юлии Тимошенко с Виктором Зубковым запланирована на 23 января) странным образом совпадают с очередным заседанием российско-украинской комиссии по вопросам функционирования и пребывания Черноморского флота РФ на территории Украины.

До сих пор, по словам главы МИДа Украины Владимира Огрызко, российская сторона отказывалась начинать подготовку к выводу флота из Крыма, мотивируя это тем, «что пока преждевременно говорить о подобных вещах».

— Зато теперь мы подошли к той грани, когда нам нужно на самом деле принимать решения, — заявил министр.

По утверждению высокопоставленного источника в МИДе, украинская делегация готовится выставить в Москве пакет требований о досрочном выводе Черноморского флота из Севастополя и других баз в Крыму. Кроме того, они требуют немедленно отдать флотские маяки в Феодосии, Ялте, Саках, Евпатории и других местах Крыма — по сути, всю систему навигационно-гидрографического обеспечения мореходства в Черном море. Естественно, что россияне, занятые предвыборной президентской кампанией, проигнорируют эти требования. И тогда официальный Киев получит весомый повод обратиться за помощью к странам НАТО.

Однако, по утверждению того же киевского источника, требования об инвентаризации флотского имущества, повышении арендной платы и досрочном выводе флота могут быть заморожены, если Россия согласится конкретно обсудить так называемые «совместные меры по погашению долга перед вкладчиками бывшего Сбербанка СССР». Иными словами, профинансирует популистский шаг Юлии Тимошенко.

Чтобы стимулировать процесс, на 21-22 января намечена очередная попытка захватить навигационную станцию «МАРС-75» Черноморского флота России, которую Хозяйственный суд Херсонской области постановил вернуть управлению Министерства транспорта и связи Украины.

Судебные исполнители несколько раз пытались выполнить это решение. Командование ЧФ было вынуждено перебросить для защиты станции спецподразделение морской пехоты. Последний инцидент в Геническе прошел в начале декабря. Вместе с судейскими чинами на территорию военного объекта прорывались активисты молодежной националистической организации «Студенческое братство». Позже «братчики» провели шумную акцию в Севастополе у Главного штаба флота. Совершены нападения на здания Гидрографии ЧФ и Херсонесский маяк.

«Студенческое братство» собирается вновь пикетировать российский «МАРС». Действия «братчиков» лично курируют депутаты Верховной рады Левко Лукьяненко и Андрей Шевченко. Между прочим, люди из первой пятерки «Блока Юлии Тимошенко». Лидеру молодежной организации Олегу Яценко предоставили республиканский телеэфир. Он раскрыл миллионам земляков страшную тайну:

— Как нам сказали украинские военные, Черноморский флот с помощью радионавигационной станции в Геническе может осуществить наведение ракетных ударов по городу Киев, промышленным районам Донбасса и Днепропетровска!

Бредовые измышления молодого националиста уже не вызывают критики в перевозбужденном обществе, людей захлестывает политическая истерия. Милиция ни разу не вмешалась в противозаконные действия «Братства» вокруг российских объектов. Наоборот, украинская сторона готова использовать город русской славы Севастополь для шантажа на предстоящих экономических переговорах. Похоже, на юге готовится большой спектакль под названием «Не дадите денег — выгоним флот».

Сергей ИЛЬЧЕНКО.
Украина.

ИТАР-ТАСС

СУД ДА ДЕЛО

НЕ МЫТЬЕМ, ТАК КАТАНЬЕМ

ПРОЦЕСС НАД ЛИДЕРАМИ «НОЧНОГО ДОЗОРА» — ЯВНО ПОЛИТИЧЕСКИЙ

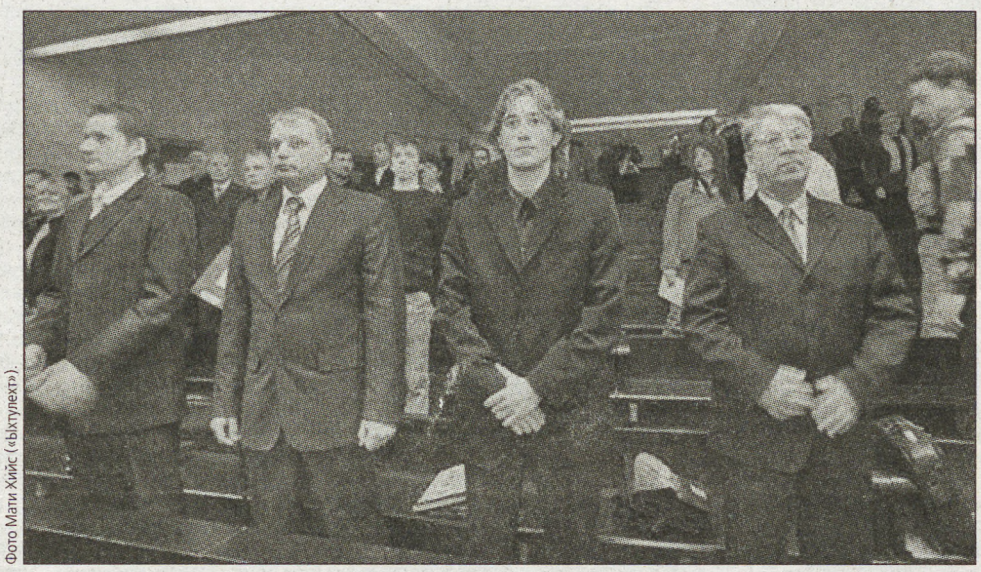
Фото Мати Хийс («Ыхтулехт»).

Защитники «Бронзового солдата» сами оказались в опале.

В Таллине начался суд над лидерами общественного движения «Ночной дозор», защищавшими от вандализма эстонских властей памятник Воину-освободителю, более известный как «Бронзовый солдат». Этот многострадальный монумент, поистине вошедший в историю, стал символом борьбы русскоязычного населения Эстонии за свое достоинство.

Напомним, что 26 апреля прошлого года, по распоряжению премьер-министра Андруса Ансипа, под покровом ночи «Бронзового солдата» убрали из центра Таллина. Наглость и наплевательское отношение правительства к чувствам и исторической памяти значительной части населения страны спровоцировали массовые беспорядки в эстонской столице, погрузившейся на две ночи в вакханалию насилия и беззакония.

И вот теперь эстонские власти пытаются переложить вину за последствия своих действий на четверых мужчин — Дмитрия Линтера, Максима Реву, Марка Сирыка и Димитрия Кленского (на снимке), не побоявшихся открыто выступить против произвола властей. В современной Эстонии, где даже простое высказывание собственного мнения требует смелости, их поступок является актом гражданского мужества. Тем более, что трое из четверых подсудимых — граждане Эстонии.

Государственный прокурор два дня зачитывала обвинительное заключение, согласно которому подсудимым инкриминируется «организация беспорядков с участием множества людей, сопровождавшихся грабежами, погромами, поджогами или другой подобной деятельностью». За подобные действия обвиняемым грозит тюремное заключение на срок до пяти лет.

В качестве «вещественных доказательств» прокуроры приводили выступления активистов «Ночного дозора» в СМИ, которые были ими охарактеризованы как «подстрекательские, призывающие к неповиновению властям и организации незаконных демонстраций». Кроме того, государственный обвинитель ссылалась на записи телефонных разговоров защитников «Бронзового солдата», что косвенно доказывает: мобильные телефоны лидеров «Ночного дозора» прослушивались задолго до апрельских беспорядков.

Необходимо отметить, что один из обвиняемых — 18-летний гимназист Марк Сирык — является комиссаром российского молодежного движения «Наши» в Эстонии. Так что, вероятнее всего, тактика обвинения будет строиться и на «российском следе» в деле об апрельских беспорядках.

Никто из подсудимых, естественно, не признал себя виновным. Адвокаты также едины во мнении: деятельность их подзащитных носила общественный характер и не была направлена против эстонской государственности и, тем более, против общественного порядка, а выводы прокуратуры не основаны на конкретных обстоятельствах, вызвавших апрельские беспорядки.

Суд над лидерами «Ночного дозора» продолжится на следующей неделе (28-31 января), когда будут заслушаны показания обвиняемых и начат опрос многочисленных свидетелей. Процесс, имеющий явную политическую окраску, обещает стать затяжным. Но будет ли он объективным?

Олег САМОРОДНИЙ.
ТАЛЛИН.

А В ЭТО ВРЕМЯ

В другом прибалтийском государстве - Латвии - внимание европейской общественности на днях вновь привлекло известное «дело Кононова». Осужденный судом республики за совершение якобы преступления против Латвии, 84-летний ветеран войны, защищавший родину от фашистов, обратился в Европейский суд по правам человека с жалобой на столь несправедливый вердикт, которую в Страсбурге приняли. Более того, ЕС признал, что Василий Кононов осужден латвийской Фемидой необоснованно. Теперь адвокаты ветерана намерены потребовать от властей республики компенсацию на сумму 5 млн. евро.

СОСЕДИ

«БЕЛОРУСНЕФТЬ» ОТКРЫЛА ФИЛИАЛ В ГУБКИНСКОМ

На его базе сейчас разворачивают свою деятельность сервисные подразделения компании. Уже работают две бригады ремонтников скважин и одна буровая. Причем количество бригад в 2008 году будет увеличиваться. Наиболее перспективными направлениями работ для ПО «Белоруснефть» в Российской Федерации станут ремонт скважин, зарезка боковых стволов, бурение разведочных скважин, вышкостроение, тампонажные и сейсморазведочные работы.

Марина ДВОРКОВИЧ.
МИНСК.

ТАДЖИКИСТАН УРЕГУЛИРОВАЛ ВОПРОСЫ СОЗДАНИЯ СЭЗ

В ходе встречи со старшим юрисконсультом Проекта по улучшению бизнес-среды (USAID) Сергеем Панютиным первый заместитель председателя Торгово-промышленной палаты РТ Одила Сангова обсудил проблемы, связанные с созданием в республике свободных экономических зон (СЭЗ). Было решено создавать их на пустующих территориях, а также на базе существующей инфраструктуры. Собеседники согласились с тем, что для проведения консультаций необходимо пригласить в первую очередь экспертов из стран, сходных с Таджикистаном по географическому и экономическому положению, а также специалистов из Чехии, Турции, США и ОАЭ.

Умед БАБАХАНОВ.
ДУШАНБЕ.

МОЛДАВИЯ УПРОЩАЕТ ТАМОЖЕННЫЕ ПРОЦЕДУРЫ

В наступившем году на таможенных пунктах Молдавии будет внедрен режим работы по принципу единого окна. Это, по словам министра экономики и торговли РМ Игоря Додона, позволит значительно упростить и ускорить процедуру прохождения досмотра товаров и оборудования, а таможенной службе республики приблизиться к европейским стандартам. Глава ведомства подчеркнул, что другие виды контроля, как, например, ветеринарный или санитарный, можно будет проходить в специализированных пунктах, расположенных по всей территории республики.

Дмитрий ДИМЧОГЛУ.
КИШИНЕВ.

ЖУРНАЛИСТЫ ТРЕБУЮТ ВЕРНУТЬ ДОМ ПЕЧАТИ

Председатель общества «9 апреля», руководитель союза журналистов «Схиви» Тамаз Бибилури, возглавил акцию протеста у здания бывшего издательства «Самшобло», откуда под предлогом продажи здания в начале августа минувшего года были выселены редакции 97 газет, журналов и телеканалов. Бибилури потребовал возращения этого здания и открытия в нем Дома прессы. Это станет шагом на пути укрепления свободы слова и демократии в стране.

Михаил АЙДИНОВ.
ТБИЛИСИ.

БОГАЧЕЙ В РОСИИ СТАНОВИТСЯ ВСЕ БОЛЬШЕ

РЕЙТИНГ

За прошлый год прирост миллионеров в России превысил 15 процентов. По этому показателю мы уступаем только Индии, число миллионеров в которой растет ежегодно на 20 процентов. Если так пойдет и дальше, у нас есть шанс догнать по числу богачей если не Америку, то хотя бы Китай.

НУ И НУ!

ПОКАТАЛИСЬ НА СЛАВУ

Популярное в России телешоу «Ледниковый период» получило неожиданное продолжение... в Севастополе.

В эти дни самый ходовой товар в местных аптеках – костыли. По одной простой причине. Пока отцы города думали, строить ледовый дворец или нет, крытый каток (кстати, первый в Крыму) возвела частная компания. Для жителей южного города, многие из которых лед в глаза не видели, это настоящая экзотика. Поэтому у билетных касс выросли громадные очереди. Цена ледового удовольствия – за 45 минут катания 50 гривен с человека (250 рублей) – никого не остановила. Вместо положенных 150 человек на лед начали выпускать 300. И хотя время катания хозяева арены продлили до полуночи, поток желающих прикоснуться к прекрасному нарастал как снежный ком. Чувствовалось: что-то должно случиться.

Первый тревожный сигнал поступил из городского травмпункта, куда за неделю работы катка было доставлено 62 человека с переломами конечностей, костей плечевого сустава и даже сотрясением мозга. Детская статистика еще более удручающая.

Ну, а как же очередь на каток? Она никак не поубавилась. И это несмотря на то, что многие из ярых поклонников Слуцкой или Плющенко не то что на коньках – на ногах не держатся! Не потому ли за стеклянной перегородкой катка в спешном порядке достраиваются ресторан и зал дегустации крымских вин?

Геннадий ДИАНОВ.
СЕВАСТОПОЛЬ.

И смешно, и грустно.

ВОПРОС – РЕБРОМ

ПОЛЕТЫ ВО СНЕ. А НАЯВУ?

ЧЕГО МЫ ЖДЕМ ОТ ОТЕЧЕСТВЕННОГО КОСМОСА И ГЛАВНОГО КОСМИЧЕСКОГО ВЕДОМСТВА СТРАНЫ

Это уже стало доброй традицией: в последние дни уходящего года Роскосмос проводит заключительную пресс-конференцию, на которой подводит итоги сделанного и намечает новые перспективы. Так случилось и на этот раз. С единственной оговоркой: если в предшествующие годы умеренно позитивные рапорты руководства космического ведомства не диссонировали с мнением российских властных структур, то сегодня весьма серьезные инстанции с интервалом в неполный месяц устроили форменный разгром отечественной космонавтике.

Так, накануне итоговой пресс-конференции первый вице-премьер Сергей Иванов заявил, что Россия исчерпала советский космический задел. По его словам, отечественная промышленность практически утратила способность к разработке и изготовлению значительной части приборов и узлов. «Разработчики космических комплексов, – подчеркнул Сергей Борисович, – вынуждены теперь закупать за рубежом необходимую аппаратуру».

Еще дальше пошла коллегия Счетной палаты, которая направила в правительство информационное письмо, критикующее деятельность Роскосмоса. Чего только ни инкриминировали этой организации. И разбазаривание отечественных технологий, и неумение использовать НИРы и НИОКРы, и ошибочную внешнеэкономическую деятельность, что, в итоге, привело к многомиллиардным потерям.

В довершение за сутки до упомянутой пресс-конференции ряд СМИ сообщил, что руководитель Роскосмоса Анатолий Перминов написал в Кремль заявление об уходе со своего поста «по собственному желанию». Причем публикации изобиловали самыми невероятными подробностями относительно истинных причин ухода Перминова, возглавляющего Роскосмос с 2004 года.

В частности, главу Роскосмоса обвиняют в том, что за время его работы «российская космонавтика теряла позиции на мировом рынке космических услуг, – читаем на страницах одного из интернет-изданий. – Сегодня Россия конкурентоспособна лишь в сегменте коммерческих запусков, на которые приходится до 70 процентов ее космического экспорта. Годовой объем последнего оценивается в 2,5-3 млрд. долларов. В то же время рынок производства спутников составляет уже 10 млрд., сегмент навигационной аппаратуры и услуг – 20 млрд., а сегмент спутниковой связи – 60 млрд. долларов. Но здесь Россия практически не представлена».

Сам Анатолий Перминов все эти обвинения категорически отмел, не без иронии заявив, что весьма благодарен за внеплановый PR, однако уходить никуда не собирается. Далее Перминов по-военному четко рассказал о том, что удалось сделать, и перечислил пункты, подлежащие выполнению в следующем году.

Итак, в уходящем году Роскосмос успешно работал по семи направлениям.

1. Разработал стратегию развития ракетно-космической промышленности до 2015 года;

2. Вел работу по созданию интегрированных структур в космической промышленности (в настоящее время их насчитывается девять).

3. Активно выбирал место для создания дальневосточного космодрома.

4. Выполнял задачи по осуществлению запусков ракетоносителей, коих было 20, в результате чего число российских аппаратов на орбитах Земли составило 101. (И это, добавлю от себя, действительно достижение, которое дорого стоит).

5. Продолжал работу по программе дистанционного зондирования земной поверхности, в частности, со спутником «Ресурс-ДК».

6. Проводил интенсивную работу по программе МКС.

7. Воплощал в жизнь (и как говорят, воплотил) национальную программу космической навигации ГЛОНАСС.

Как видим, проделанная работа в подавляющем большинстве связана с конкретными делами, намеченными в ходе разработки Федеральной космической программы (ФКП) на 2006–2015 годы.

В то же время, всматриваясь в перспективы Роскосмоса на текущий год (соответствующие пункты смотрите ниже), отмечаешь, что основная тема этих самых перспектив, во-первых, выходит далеко за рамки именно 2008 года, а во-вторых, прорисована такими широкими мазками, что понятна, наверное, одному мастеру.

Итак, в наступившем году предстоит:

1. Уже к февралю подготовить и защитить на Совете безопасности комплексную программу развития отечественной космонавтики до 2020 и 2040 годов.

2. Усовершенствовать программу ГЛОНАСС (Зачем что-то улучшать, если и так, по мнению руководства Роскосмоса, все идет неплохо, пока неясно. – ***А.К.***).

Однако главное в этом пункте – уточнение ФКП с целью, как сказано на официальном сайте Роскосмоса в середине декабря, сделать ее более амбициозной. Последнее опять-таки связано со следующими десятилетиями, призванными воплотить в реальность лунные и марсианские грезы.

Третий пункт наиболее противоречивый. Согласно ему, предстоит срочно разработать Федеральную целевую двухэтапную программу (ФЦП) по использованию результатов космической деятельности в интересах России.

Космос требует смотреть на него трезво.

Отметим, что перечисленные пункты есть не роскосмосовская инициатива, а поручения президента. Но тогда получается, что глава государства настолько озаботился положением в космонавтике, что велел незамедлительно делать одно, второе, третье. И где-то права, в таком случае, Счетная палата, если приходится принимать специальную ФЦП, чтобы собственные ракеты и спутники работали на страну, а не на чужого дядю.

С другой стороны, так и подмывает спросить. Чего же мы, собственно, ждем от отечественного космоса? Если исполнения слегка измененного тоста булгаковского Шарикова «желаю, чтобы все...!», то это несбыточные в обозримом будущем мечты.

«Мы доложили главе государства, что выделяемых финансовых ресурсов явно недостаточно не только на перспективные проекты, но и для текущего развития», – сообщил Анатолий Перминов на итоговой пресс-конференции.

Что ж, если мы хотим быстрых и больших денег, то следует все бросить и развивать ракетостроение – наш пока непобиваемый козырь – и бороться за рынок пусковых услуг, забыв пока о действительно амбициозных, но балластных для экономики направлениях. В этом случае придется отказаться от львиной доли фундаментальных исследований, которые, как известно, большой процент по вкладам не гарантируют.

Иначе говоря, надо трезво смотреть на все. В том числе – и на космос.

Андрей КИСЛЯКОВ, политический обозреватель «РИА Новости» – специально для «ДВ».

ЛЮДИ И ЗВЕРИ

В ГОСТЯХ У БЕГЕМОТА

В знаменитом Берлинском зоопарке открылся новый необычный аттракцион, билеты на который распроданы уже на полгода вперед. Администрация столичного зоосада предложила любителям экзотики провести целую ночь в обществе настоящих африканских бегемотов.

Чтобы попасть в гости к гиппопотамам на одну ночь, компании из 6 человек нужно заплатить всего-то три тысячи евро. За эти деньги любителям экзотики гарантированы незабываемые острые ощущения. Начиная от природных запахов, которые окружают этих громадных животных, и заканчивая ужином, в меню которого входят африканские деликатесы. Целую ночь туристы-экстремалы могут воображать себя на пляжах Лимпопо, не покидая берегов тихой Шпрее в самом центре Берлина.

Главная приманка для туристов – только что родившийся бегемотик Пауль. С целью понаблюдать за тем, как чета неповоротливых гипопотамов трогательно заботится о своем малыше, любители животных и отправляются на ночевку в заоосад. Единственное, о чем дирекция зоопарка предупреждает гостей, – это необходимость соблюдать тишину, чтобы в разгар ужина они не побеспокоили хозяев вольера. Рассерженный бегемот бывает очень нервным и может испортить ночным посетителям экзотический ужин.

Сергей ГАЛИН.
БЕРЛИН.

ПРОЕКТЫ

ВСЕ СТАНЕТ ВОКРУГ ГОЛУБЫМ

ЕВРОПЕЙСКИЙ СОЮЗ НАМЕРЕН ВВЕСТИ ТАК НАЗЫВАЕМЫЕ «СИНИЕ КАРТЫ»

Свое название «синие карты» получат по аналогии с американскими «зелеными картами» (GRIN CARD), которые предоставляют иностранцам вид на жительство в США и право на работу сроком на пять лет.

В соответствии со схемой, которая рассматривается сейчас Еврокомиссией, людям, обладающим остродефицитными профессиями, – в первую очередь такими, как инженерное дело и компьютерные технологии, – будет выдаваться возобновляемое разрешение на работу во всех государствах Евросоюза сроком на два года. По мнению многих наблюдателей, среди главных претендентов на открывающиеся вакансии – представители таких стран, как Россия, Индия и Китай, чьи профессиональные навыки нередко превосходят знания специалистов-европейцев.

Тем не менее к соискателям «синих карт» европейские работодатели будут выдвигать достаточно жесткие требования. Все претенденты должны иметь признаваемые в Европе дипломы о высшем образовании, а также трехлетний (как минимум) стаж работы по специальности и при этом претендовать только на ту вакансию, которую не удалось заполнить соискателями из стран ЕС. Пройти через столь «мелкое сито» под силу далеко не каждому иностранному специалисту.

Однако даже после преодоления этих препятствий претендент не может стопроцентно рассчитывать на получение высокооплачиваемой «белой» работы в ЕС. Чтобы на пути в Европу перед иммигрантом зажегся долгожданный «синий» свет, новую визовую политику должны одобрить все 27 государств, входящих в Европейский Союз. А в этом вопросе до консенсуса еще очень далеко. Так, например, Великобритания, Ирландия и Дания уже заявили, что будут всячески препятствовать введению «синих карт».

Некоторые политики из Голландии и Германии также скептически отреагировали на этот план, а высокопоставленный представитель Австрии даже назвал его «централизацией, заходящей слишком далеко».

Столь же нелестно отзываются о «синих картах» европейские профсоюзы, опасающиеся прихода в Европу дешевой интеллектуальной рабочей силы из-за рубежа, которая потеснит более дорогостоящих конкурентов из стран Евросоюза. Жесткими критиками европейских визовых преференций выступают также представители стран третьего мира. Они подозревают, что введение «синих карт» обернется на деле не чем иным, как «высасыванием мозгов» из развивающихся стран, угрожающим им еще большим отставанием.

И все же, несмотря на ожесточенное сопротивление противников «синих карт", их введение в Европе отнюдь не за горами. Главными лоббистами скорейшего пересмотра действующего сегодня в ЕС «негибкого» визового режима выступают сами представители европейского бизнеса. Ссылаясь на успешный опыт США в области привлечения интеллектуальных ресурсов из-за границы, они справедливо указывают на пользу «зеленых» карт, требуя скорейшего введения «синих» в Европе. Чтобы сохранить конкурентоспособность с США, Европе срочно необходим приток свежих мозгов.

Гастарбайтеры могут теперь радоваться...

Галина УТКИНА.
БРЮССЕЛЬ.

ПОСЛЕДНИЕ ГАСТРОЛИ

25 ЯНВАРЯ ВЛАДИМИРУ ВЫСОЦКОМУ ИСПОЛНИЛОСЬ БЫ 70 ЛЕТ...

Люди моего поколения выросли на песнях Владимира Высоцкого. Мы и сегодня преклоняемся перед его творчеством и бережно чтим память об этом безвременно ушедшем от нас великом Артисте и великом Певце. Самый западный областной центр России – бывший Кенигсберг как бы ощущает комплекс вины за смерть всенародного любимца. Ведь калининградские гастроли 1980 года стали последними публичными выступлениями Высоцкого. Об этом напоминает и памятная доска на спорткомплексе «Юность», на которой выбито: «В этом здании 22.06. 1980 г. состоялся последний концерт В. Высоцкого в Калининграде». Через месяц Владимира Семеновича не стало.

В июньские дни 1980 года Высоцкий дал за пять дней 22 концерта, – рассказывает очевидец тех событий Георгий Бойков. – Мне с трудом удалось достать билет на один из концертов 20 июня. У Высоцкого было прекрасное настроение, он шутил со зрителями. Еще он сказал, что врачи, которые раздумывали, пускать его в Калининград или нет, ошиблись. И он скажет им, что ему так подняли настроение, что он больше и болеть не собирается...

Концерты шли в кинотеатре «Россия» и спорткомплексе «Юность». Жил артист в гостинице «Калининград», давал по 4-5 концертов, которые чередовались с выступлениями группы «Земляне».

Как рассказывают очевидцы, город в те дни гудел как улей, билеты на концерты Высоцкого практически было не достать. Особенно на последний, где, по мнению любителей поэзии и песен Высоцкого, он должен был исполнить свои любимые произведения. Но все получилось по-другому.

Об этом финальном концерте в Калининграде в прессе было много суждений. Они порой донельзя противоречивы в изложении фактов. Думаю, что более точно о том концерте могут рассказать его истинные участники.

Семен Кушнеров в 1980 году занимал должность заместителя начальника отдела охраны общественного порядка УВД Калининградского облисполкома. У него не было проблем с беспрепятственным проходом на концерты, так как он отвечал за охрану общественного порядка на всех выступлениях. Все это позволило ему уже весной восьмидесятого узнать истинную причину того, почему гастроли Высоцкого в Калининграде дважды переносились. В милицейских кулуарах судачили, что Высоцкий «сидит на игле» и находится на стационарном лечении.

В Калининграде жил (ныне уже, к сожалению, покойный) доктор Анатолий Григорьевич Шварцев. Так вот, как рассказала одна из местных газет, он познакомился с Высоцким гораздо раньше. На съемках фильма «Сказ про то, как царь Петр арапа женил» в Киеве (Высоцкий играл в этой картине главную роль) у артиста начался запой. Необходимо было врачебное вмешательство. Однако в Киеве, где у Владимира Семеновича уже был опыт подобного лечения, артист лечиться отказался. У одного из участников съемочной группы родственница работала заведующей отделением в недавно построенной психиатрической больнице в Калининграде. После телефонных разговоров и получения «добро» туда и было решено отправиться. Привезли Высоцкого в состоянии «белой горячки». Но уже через три дня он был выписан и отправлен на съемки в Киев. Правда, кое-кто из поклонников Высоцкого считает, что это выдумка журналистов. И что этим фактам нет документального подтверждения.

Но вернемся к последнему концерту. Как рассказал мне один из счастливчиков, попавший на него, ныне преподаватель местного университета Андрей Шпилевой, перед появлением своего кумира зал разразился аплодисментами, и многочисленные поклонники с букетами цветов устремились к сцене. И тут произошло то, что сразу же насторожило более чем четырехтысячную аудиторию и предопределило ход дальнейших событий.

Вместо обычной благодарности за аплодисменты и цветы Высоцкий заявил: «Не надо цветов, мне это напоминает что-то...» Заявление это вызвало недоумение, но, несомненно, было одно: цветы ему неприятны. Хотя на других концертах он принимал их с благодарностью.

– На последнем концерте, – рассказывал в одной из местных газет заместитель начальника УВД области Василий Чепрасов, – Высоцкий запомнился мне бесконечно усталым человеком. Хотя внешне он выглядел, в том числе и благодаря облегающему фигуру летнему джинсовому костюму, как всегда, статно и модно.

– Видно было, – дополняет рассказ Семен Кушнеров, – что артист чувствовал себя неважно. У него были проблемы с голосом, он с трудом мог разговаривать. Об этом он и сказал собравшимся, выйдя на сцену. Извинившись за свое состояние, предложил вместо исполнения песен рассказать о своем творчестве, о ролях, о работе в театре и кино. Рассказывал он классно, показывал сцены из спектаклей, импровизировал. Из зала посыпались записки. Высоцкий тут же начал их зачитывать и отвечать на вопросы. Но в тот день в зале была, видимо, не его публика...

Тишина в зале постепенно стала переходить в гул, послышался свист, спорадические выкрики: «Кончай сказки! Пой! Что дурачишься, напился, что ли?»

Развязка наступила неожиданно. Очередная записка была такого содержания: «Кончай трепаться. Начинай петь!». Как и предшествующие, Высоцкий прочитал ее вслух, на какое-то мгновение умолк и растерянно посмотрел в зал. Затем, как бы спохватившись, бросил записку на пол, повернулся и скрылся за кулисами.

Зрители, осознав (причем больше интуитивно, чем осмысленно), что совершили нечто непоправимое, тревожно затаили дыхание. Через несколько минут появился кто-то из окружения артиста и начал что-то объяснять. За кулисами происходила какая-то суета. Видя, что ждать нечего, люди стали подниматься со своих мест и расходиться, горячо обсуждая случившееся. Одни были возмущены. Другие пытались найти объяснение происшедшему. И лишь немногие знали, что все связано с болезнью.

Высоцкого слишком любили, чтобы осуждать. Кстати, на последнем концерте Высоцкий пригласил калининградцев на свои спектакли в Москву. Этим приглашением воспользовался Семен Кушнеров. Майора милиции в конце июня 1980 года с группой милиционеров откомандировали в столицу для обеспечения порядка на Олимпиаде.

– Смотрю, на афише указано, что в Театре на Таганке идет спектакль «Гамлет» с Высоцким в главной роли, – вспоминает Семен Григорьевич. – Мы туда. Благодаря милицейской форме пробились в вестибюль. Как сейчас помню, Владимир Семенович сидит на батарее. «Я ваш Калининград помню. Вот еще и сегодня горло болит». Попросил администратора найти нам пару мест. А через несколько недель я уже обеспечивал соблюдение порядка на похоронах Владимира Семеновича, у гроба стоял...

Его надрывный голос помнит весь бывший Союз.

Что спровоцировало Высоцкого на категорический отказ исполнить песни на своем последнем концерте –. чрезмерная порция наркотиков или их отсутствие? Сегодня гадать об этом сложно. Да и не нужно. Эту тайну, как и многие другие, Высоцкий, похоже, навсегда унес с собой.

Калининградцы же, через двадцать шесть лет, как бы заглаживая свою вину перед великим артистом, поэтом и человеком, открыли в Центральном парке памятник Владимиру Высоцкому. Владимир Семенович устало присел с гитарой у входа на Певческое поле...

Валерий ИВАНОВ.

О ВЕЛИКОМ АРТИСТЕ И ТАЛАНТЛИВОМ ПОЭТЕ ВСПОМИНАЮТ ЕГО ДРУЗЬЯ И КОЛЛЕГИ

Евгений ЕВТУШЕНКО, поэт:

– Я с грустью наблюдал, как не выпускали за рубеж Высоцкого. «Добро» на выезды Володя стал получать только после того, как Марина Влади вступила в Коммунистическую партию Франции. Но мы, живя за «железным занавесом», не знали, какая она – эта заграница, а потому начинали ее идеализировать. Помнится, и Пушкина не выпускали, а вот Высоцкий вырвался. Зато какой ценой! Страшно подумать, но при жизни Владимира Высоцкого в свет вышла только одна пластинка с его песнями (и то записанная на «подпольной» студии).

Зураб ЦЕРЕТЕЛИ, президент Российской академии художеств:

– Я дружил с Владимиром Высоцким. Самое удивительное, что свадьбу Володи с Мариной Влади мы праздновали в моем тбилисском доме. Начинали мы, правда, в квартире новобрачных, что в знаменитой сталинской высотке на Котельнической набережной. Но было так скучно и тоскливо, что я предложил «молодым» и гостям махнуть в Тбилиси, что и было сделано. Моя сестра сервировала стол (из старинной фамильной посуды), мы достали из винного погреба все наши запасы, и начался настоящий пир. Жаль

только, что Володя на своей свадьбе был очень задумчивый (он, кстати, тогда не пил). На следующее утро Высоцкий пел свои песни под гитару, и это было просто восхитительно.

Эльдар РЯЗАНОВ, кинорежиссер:

– В 1980 году я готовил сюжет о телефильме «Место встречи изменить нельзя» для знаменитой тогда «Кинопанорамы». На съемки были приглашены исполнители главных ролей этой полюбившейся в народе картины –

Высоцкий с Конкиным и режиссер Станислав Говорухин. Володя спел тогда одиннадцать песен, рассказал о себе и своем творчестве. Но «Кинопанорама» так и не вышла, хотя пленка с записью сохранилась и через семь лет, после смерти поэта, была показана по телевидению как «Монолог» Владимира Высоцкого. Я долгие годы «пробивал» передачу о Высоцком на Центральном телевидении. Наконец, мне удалось это сделать в виде четырех «Встреч с Владимиром Высоцким». К сожалению, фильм, в котором были собраны все известные записи выступлений народного кумира, интервью западным корреспондентам (отечественные у него никогда интервью не брали), беседы с родными, друзьями и коллегами, показали по ТВ лишь однажды – в 1987 году. Но я рад, что увидеть его поклонники Высоцкого смогут теперь по Первому каналу 25 января – в день 70-летия своего кумира.

Алла ДЕМИДОВА, актриса, партнерша Высоцкого по «Таганке»:

– С Володей мы играли во многих спектаклях, в том числе и в «Гамлете»: я – королеву Гертруду, а Высоцкий – Гамлета. Далеко не сразу он обрел свою славу в качестве артиста. Долгое время к нему относи-

лись несерьезно. Но по мере роста его славы как исполнителя своих песен, росла и актерская популярность. Что же касается моего восприятия таланта Володи, то я его разглядела не во время репетиций и спектаклей, а когда он собрал нас в театре и спел собственные песни. Вот тогда я увидела в нем мощь, силу, дерзость и боль... К сожалению, как театральный актер Володя недостаточно открылся, хотя задатки гения в нем были колоссальные.

Записала Анжелика ЗАОЗЕРСКАЯ.

СЮЖЕТЫ

ЕГО ЗВАЛИ АМИН

Правоохранительными органами Саратова задержан индус Наджирул Амин, подозреваемый в мошенничестве. Объявив себя директором образовательной консультации «Аджи Траст», аферист в течение почти полутора лет собирал дань со своих соотечественников - студентов Саратовского государственного медуниверситета. Он требовал, чтобы те отдавали ему как посреднику плату за обучение, зачеты и экзамены. На деле же его фирмы просто не существовало, а собранные деньги до вуза, разумеется, не доходили. Таким нехитрым образом Амин прикарманил 7 млн. рублей. Кстати, по подобной же схеме индус действовал и в Волгограде.

Елена КОМАРОВА.
САРАТОВ.

БЕС ПОПУТАЛ...

«Господи, помилуй!» - то и дело обращал взор к небу 25-летний россиянин. И раскаянно при этом добавлял: «Бес попутал». Что ж, у задержанного милицией в приграничной электричке есть все основания обратиться за помощью к Всевышнему. Ведь вез он без каких-либо документов... более 2000 икон с ликами святых. Но бдительные таможенники не дали контрабандному грузу преодолеть границу.

Евгений СОСТИН.
БЕЛГОРОД.

ТАКОЙ СТРИПТИЗ НАМ НЕ НУЖЕН

Вишенское озеро в Винице - излюбленное место купания «моржей». Однако ныряние мужчин-экстремалов в прорубь в голом виде вызвало протест женщин с детьми, часто проходящих мимо озера в школу. В итоге возле проруби появилось объявление: «Просим «моржей» купаться в плавках». Это не на шутку разгневало пловцов - мол, такой запрет нарушает установившуюся традицию. Тогда президент винницкого клуба любителей зимнего плавания «Нептун» Раиса Макиивская приняла компромиссное решение: для тех, кто не может обойтись без бесплатного стриптиза, ныряние в костюмах Адама разрешили после 22 часов.

Юрий КИРИЛЛОВ.
ВИННИЦА.

ОСТОРОЖНО

НА НАРЫ ЗА ТАБЛЕТКУ

НИКТО ИЗ РОССИЯН НЕ ЗАСТРАХОВАН ОТ НЕЗАКОННОГО ЗАДЕРЖАНИЯ НА ГРАНИЦЕ

До четырех лет украинской тюрьмы грозили российскому музыканту из группы Wavefull Вячеславу Бусыгину. Он делает креативную музыку, известен в престижных клубах Москвы и Питера. Его задержали на российско-украинской границе по заведомо ложному обвинению в контрабанде психотропных средств. Несколько месяцев он сидел в забитой людьми камере СИЗО. Потребовались полтора года разбирательств, чтобы Апелляционный суд Харькова вынес окончательное решение – Вячеслав невиновен.

Осенью 2006-го вместе с женой Татьяной музыкант ехал в Крым. Хороший вокалист, классный профи студийного программирования, Бусыгин выбрал бархатный сезон, чтобы отдохнуть после операции на щитовидной железе. На украинском пограничном пункте пропуска «Гоптивка» при таможенном досмотре автомобиля из рюкзака Вячеслава изъяли две начатые упаковки феназепама. Всего 28 пилюль. Бусыгин страдает сложным заболеванием под названием вегетоневроз, и такие таблетки в числе других препаратов выписаны врачом.

Разработанный советскими фармацевтами полтора века назад, феназепам вошел в опубликованный перечень жизненно необходимых и важнейших лекарственных средств, утвержденный правительством РФ. Однако на территорию Украины без рецепта его завозить запрещено. Увы, москвич не мог этого знать. Кроме того, существует «запретный» список еще на две тысячи лекарств. В том числе обычный валокордин, которым лечится чуть ли не половина пожилых сердечников постсоветского пространства. Но проблемы последних украинскую таможню не интересуют, поэтому и за валокордин без рецепта могут задержать прямо на границе.

– Когда я взялась за это дело, то подумала, что работы максимум на неделю, – рассказывает Валентина Цалина, харьковский адвокат Бусыгина. – Казалось, получим из Москвы необходимые медицинские документы, уладим бумажные формальности, и человека отпустят. Оказалось по-иному...

Даже получив полный перечень справок и рецептов от московских врачей, следствие явно не торопилось. В итоге Вячеслав отсидел в следственном изоляторе без малого полгода. Его родственникам запрещали передавать нормальную еду и одежду. Мать Бусыгина десять дней подряд провела под стенами тюрьмы в ожидании первой встречи с сыном. Неделю россиянин держал голодовку протеста. Обострились проблемы с щитовидкой. И самое страшное, за время пребывания в украинском СИЗО Бусыгин перенес гепатит.

В дело были вынуждены вмешаться российские дипломаты. Питерские музыканты провели благотворительный концерт, средства от которого пошли на реабилитацию Вячеслава. Когда состояние подследственного стало критическим, его выпустили на свободу. Но уголовный процесс продолжался.

Под занавес минувшего лета в харьковском райцентре Дергачи наконец-то состоялся суд первой инстанции. Бусыгин был оправдан. Он пожимал руки друзьям и благодарил журналистов, а тем временем прокуратура решила оспорить оправдательный приговор. Непонятно почему, но прокурорские деятели упорно требовали максимального срока лишения свободы для «российского наркодилера». Хотя уже больше года за провоз тазепама через границу на Украине предусмотрено не уголовное, а административное наказание.

Оправдательное решение Апелляционного суда стало для семьи Бусыгина настоящим новогодним подарком. Все обвинения в контрабанде окончательно сняты. Получается, человек был совершенно не виновен. Вот только никто перед Вячеславом даже не извинился.

Москвичу Дмитрию Гейченко повезло больше. В харьковском СИЗО он пробыл всего три недели. Гепатитом или туберкулезом не заболел, успел получить лишь сердечный приступ. Его тоже взяли на пути в курортный Крым с феназепамом в машине. Врач выписал Дмитрию этот препарат после травмы головы. Рецепт остался дома.

Внук легендарного Семена Гейченко, многолетнего бессменного директора заповедника «Пушкинские Горы». Отец двух маленьких детей, самый молодой член Союза архитекторов РФ. По талантливым проектам Гейченко-младшего в столице и Подмосковье построены десятки зданий. Первым из наших соотечественников участвовал в конкурсе на золотую медаль Королевского британского союза архитекторов. Родственники сумели вызволить Дмитрия под солидный денежный залог. Однако подписка о невыезде надолго заперла его на Украине.

Невзирая на решение суда, Гейченко год не мог получить изъятые у него дорогое авто, ноутбук, видеоаппаратуру. Чтобы добиться справедливости и восстановить свое честное имя в судах, потребовались огромные затраты.

Не говори «гоп», пока не проедешь «Гоптивку».

...Это так элементарно – «расколоть» на самостийном кордоне состоятельного российского туриста. Таможенник дает декларацию на украинском языке. Все равно «москали» заполнят неправильно. Потом достаточно проверить вещи, обязательно найдется что-то запрещенное. Ежегодно только в Крым едут больше пяти миллионов граждан России. Память сердца, надежда отдохнуть среди своих. Бусыгину и Гейченко не повезло – ну, не догадались сразу дать на лапу камуфляжным хлопцам привычные 100 баксов пограничной мзды. Вместо этого стали что-то доказывать, спорить – вот и отправились в украинскую кутузку.

Сергей ЗЛАТОВ.

ОТ РЕДАКЦИИ

Один из сотрудников «ДВ», регулярно путешествующий на автомобиле из России в Украину и обратно через тот самый пропускной пункт «Гоптивка», так рассказывает о проверке багажа таможенниками: «Это самый настоящий шмон. Процедура унизительная до невозможности: из сумок, пакетов и чемоданов вываливается все содержимое, в котором без зазрения совести копаются люди в камуфляже. Сигареты буквально пересчитываются, а лекарства, взятые в дорогу на всякий пожарный, придирчиво просматриваются. Хотя видно и невооруженным глазом, чьи интересы защищают таможенники – исключительно свои».

АУКЦИОН

АНГЕЛЫ ЛЕТАЮТ ПАРАМИ

«ЗВЕЗДЫ» ВЫСТУПИЛИ В НЕОБЫЧНОЙ ДЛЯ СЕБЯ РОЛИ

После того, как этот необычный аукцион с успехом прошел в Москве, он состоялся и в Лондоне на старый Новый год в рамках четвертого фестиваля «Русская зима». Речь идет об аукционе ангелов, которых создали своими руками известные в России и в мире люди. В числе его организаторов – фонд «Подари жизнь» под патронажем актрис Дины Корзун и Чулпан Хаматовой.

Это не первая акция с участием деятелей политики, культуры и шоубизнеса, направленная на помощь больным и обездоленным детям. Например, прошлогодний аукцион, предметом торгов которого стала кукла Барби в одежде от ведущих российских дизайнеров, собрал более 160 тысяч долларов, которые были перечислены в Федеральный центр детской гематологии. Вдвое большую сумму принесли рождественские ангелы, и такой высокий результат был заранее просчитан. Ведь ангелов создавали по двое творцов, да и сами ангелы «выступали» не в одиночку, а парами.

Дело в том, что кутюрье Вячеслав Зайцев выбрал себе в соавторы очаровательную телеведущую Арину Шарапову. Благодаря этому тандему и появились на свет две принцессы в белоснежных кружевных платьях и с ажурными крыльями. Валентин Юдашкин предпочел делать своих ангелов из золотой материи и золоченых петушиных перьев вместе с красавицей и спортсменкой Ольгой Слуцкер. Молодой дизайнер Кира Пластинина, известная как главная модистка конкурсантов нынешней «Фабрики звезд», ради ангелов сочеталась с мэтром отечественного телевидения Владимиром Познером. Правда, в результате их сотрудничества родились два совершенно разнородных ангела – в образе мушкетера Д'Артаньяна работы Пластининой и Маленького принца – Познера.

Один из самых модных российских дизайнеров Игорь Чапурин в соавторстве с телеведущей и супругой Федора Бондарчука Светланой изготовил двух гламурных серебристых ангелов. Две родные сестры – дизайнер Виктория Андреянова и актриса Екатерина Стриженова удивили участников аукциона тем, что посадили двух ангелов женского рода, правда, с закрытыми черной вуалью лицами, на широкую спину далматинца и снабдили их «приземление» на собаку комментарием: «Они есть у всех, у людей и у собак. Если бы не ангел, то пес Бим погиб бы под колесами автомобиля».

Любопытно, что многие «звезды» сделали рождественских ангелов по своему образу и подобию: с похожими чертами лица, с такой же прической и даже нарядили в свои костюмы. Так, своего двойника в ангельском обличье «вывела в свет» телеведущая Екатерина Андреева, вырядив его в деловой костюм от дорогущего модного бренда «Прада». Актриса Рената Литвинова (на голове ее ангелочка был парик из натуральных волос, а кроватку смастерил всемирно знаменитый художник Рустам Хамдамов) в образе своей ангельской дамочки с чудным именем Уля вывела саму себя: странную, необычную, трогательную и ранимую.

Впрочем, самый большой сюрприз, вылившийся в самый дорогой лот аукциона, приготовили две очаровательные дамы – Дарья Жукова, прославившаяся на весь мир своим романом с владельцем «Челси» Абрамовичем, и Полина Дерипаска. Две великосветские львицы и, разумеется, красавицы с помощью своих ангелов Маши и Наташи решили вернуться в школьное детство, а заодно в пленительную атмосферу романа Владимира Набокова «Лолита». Об этом красноречиво говорят школьные формы с кружевными белыми фартуками двух девочек, и модные дамские сумочки в их руках вместо традиционных портфелей и рюкзаков. Кстати, ручки и замочки на сумочках девочек изготовлены из чистого золота и поэтому имеют особую цену.

Анна БЕЛОГОРОВА.

Андрей Малахов «зажигает»...

ДЕЛОВОЙ ВТОРНИК

Учредитель и издатель: ООО «Издательский дом «Деловой вторник».

Издание зарегистрировано Федеральной службой по надзору за соблюдением законодательства в сфере массовых коммуникаций и охране культурного наследия.

Рег. ПИ № ФС 77-28455 от 07 июля 2007г.

Распространяется в качестве приложения к газетам:

Генеральный директор Ф.Сизый (vtornik@dvtornik.ru)
Главный редактор Л.Арих (la@dvtornik.ru)
Редакционная коллегия: Л.Арих, К.Барыкин, В.Богданов, Ю.Вороненков, П.Вощанов, Ю.Махрин, А.Панов, Н.Петраков, Д.Севрюков, Д.Шеваров.

«Деловой вторник». Перепечатка без согласования с редакцией не допускается.

Адрес редакции: 127137, Москва, а/я № 34.
Телефон/факс: (499) 257-37-83, 257-59-17.
E-mail: vtornik@dvtornik.ru.
www.dvtornik.ru

Номер подписан в 15.00. По графику в 15.00.
Общий тираж 1.810.000 экз.

«Русский курьер» (Москва), «Рабочая газета» (Украина), «Архангельск» (Архангельск), «Комсомолец Каспия» (Астрахань), «Волга» (Астрахань), «Белгородская правда» (Белгород), «Брянский рабочий» (Брянск), Северная Осетия» (Владикавказ), «Волгоградская правда» (Волгоград), «На смену!» (Екатеринбург), «Панорама» (Зеленогорск), «Калининградская правда» (Калининград), «Дегтяревец» (Ковров), «Кубань сегодня» (Краснодар), «Курская правда» (Курск), «Красноярский рабочий» (Красноярск), «Кузбасс» (Кемерово), «Липецкая газета» (Липецк), «Новая Адыгея» (Майкоп), «Торговая газета» (Минск), «Правда Севера» (Новый Уренгой), «Новодвинский рабочий» (Новодвинск), «Нижегородские новости» (Нижний Новгород), «Новая газета» (Новосибирск), «Советская Сибирь» (Новосибирск), «Поколение» (Орел), «Вестник-Наша Пенза» (Пенза), «Вечерняя Пермь» (Пермь), «Курьер Карелии» (Петрозаводск), «Вести» (Петропавловск-Камчатский), «Наше время» (Ростов-на-Дону), «Волжская коммуна» (Самара), «Земское обозрение» (Саратов), «Северный рабочий» (Северодвинск), «Ставропольская правда» (Ставрополь), «Тамбовская жизнь» (Тамбов), «Труд» (Ташкент), «Тюменская правда» (Тюмень), «Республика Башкортостан» (Уфа), «Челябинский рабочий» (Челябинск), «Забайкальский рабочий» (Чита), «Пярнуский Экспресс» (Эстония), «Советский Сахалин» (Южно-Сахалинск), «Вторник» (Якутск).