ОБЛАСТНАЯ МОЛОДЁЖНАЯ ГАЗЕТА

НА СМЕНУ!

ОСНОВАНА 18 ИЮНЯ 1920 ГОДА

Вторник, 27 ноября 2007 г. № 133 (16867)

СЕГОДНЯ В НОМЕРЕ:

РОДДОМ ПОД НОВОЙ КРЫШЕЙ 2

ДЕТСКИЙ ХУДОЖНИК С ВЕСЕННИМ ИМЕНЕМ 3

УРАЛ — ЗЕМЛЯ РУКОТВОРНЫХ ЧУДЕС.....4

«ДЕЛОВОЙ ВТОРНИК»

Молодым семьям — доступное жилье

КРАСНОУФИМСК. На днях здесь побывал председатель правительства Свердловской области Виктор Кокшаров. Он принял участие в церемонии вручения молодым семьям свидетельств о праве на получение в 2007 году жилищной субсидии из областного бюджета на приобретение или на строительство жилья. На встрече с областным премьером побывали 38 молодых семей, которые проживают в Красноуфимском городском округе.

Общий объем средств, которые получили молодые семьи Красноуфимска, составил 13 миллионов рублей. Три семьи — Елькины, Калуга и Чупровы — уже воспитывают по двое детей.

Виктор Кокшаров напомнил, что на основании подпрограммы «Обеспечение жильем молодых семей» федеральной целевой программы «Жилище» на 2002—2010 годы, а также в связи с реализацией приоритетного нацпроекта «Доступное и комфортное жилье — гражданам России» постановлением правительства Свердловской области утверждена специальная программа. Она предусматривает порядок предоставления субсидий молодым семьям для приобретения жилья за счет средств регионального бюджета, а также определен механизм расчета субсидии.

Как пояснили в Департаменте информационной политики губернатора Свердловской области, вопрос обеспечения уральцев качественным и доступным жильем постоянно находится в центре внимания Эдуарда Росселя, а также в числе приоритетных у областного правительства. Создаются условия, чтобы каждая молодая семья могла обзавестись собственным жильем. В правительстве области убеждены, что это является серьезным шагом к улучшению демографической ситуации в нашем регионе.

Стоит сказать, что такие свидетельства на общую сумму почти 198 миллионов рублей получили 393 семьи из девятнадцати муниципалитетов.

На следующий год в бюджете области на эти цели предусмотрено 450 миллионов рублей. Это значит, что 1200 молодых семей Среднего Урала улучшат свои жилищные условия — получат жилье по ценам значительно ниже рыночных.

Максим ГУСЕВ

Неправильное питание — бомба замедленного действия

ЕКАТЕРИНБУРГ. 93 процента россиян страдают различными стадиями ожирения, а жители Урала потребляют в пищу количество жиров, в два раза превышающее норму. У 87 процентов проживающих в Свердловской области выявлен риск развития обусловленных питанием сердечно-сосудистых заболеваний. Об этом на недавней встрече с журналистами в региональном информационном центре «ИТАР—ТАСС-Урал» заявила руководитель лаборатории гигиены и физиологии питания Екатеринбургского медицинского научного центра профилактики и охраны здоровья рабочих промпредприятий Татьяна Мажаева.

По оценкам специалистов, неправильное питание часто становится причиной возникновения заболеваний, которые потом приводят к потере трудоспособности, инвалидности и преждевременной смерти. Потери государства составляют при этом десятки миллиардов рублей в год.

— Набор продуктов, употребляемых населением, зависит от разных факторов: традиций, обычаев, географического положения района, уровня доходов, привычек, — рассказывает Татьяна Мажаева. — В Свердловской области население с более высоким уровнем доходов потребляет очень много молочных и мясных продуктов, а также фруктов. Те, у кого доход низкий, покупают много хлеба и картофеля. А вот потребление овощей не зависит от состоятельности. Неправильное питание является бомбой замедленного действия. Мы вспоминаем об этом только тогда, когда наш организм уже пострадал.

Татьяна Мажаева отметила, что государство должно активно пропагандировать здоровое питание, особенно среди школьников и их родителей.

Евгения ЗЫКОВА

ТРИ ВЕРЫ НА ОДНОЙ ПЛОЩАДИ

К 2009 ГОДУ В ЕКАТЕРИНБУРГЕ ПОЯВИТСЯ СОБОРНАЯ МЕЧЕТЬ

На перекрестке улиц Чапаева—Декабристов началось строительство соборной мечети. На днях состоялась торжественная закладка первого камня. Возведение мечети завершит образование Площади трех религий. Дело в том, что недалеко расположены уже действующие Свято-Троицкий кафедральный собор и синагога. Эта своеобразная площадь согласия религий — православия, ислама и иудаизма — будет олицетворять дружбу конфессий и народов.

О строительстве соборной мечети мусульманский мир Среднего Урала, а также областные и городские власти мечтали уже давно. Начать хотели еще в прошлом году, но мешала одна загвоздка — оформление земельного участка. В условиях очень плотной застройки центральной части Екатеринбурга непросто было найти подходящую площадку. К тому же следовало произвести необходимое межевание, договориться о разграничении этого участка, прийти к компромиссу с коммерческими структурами, которые также имеют право на покупку земли.

И вот наконец все препятствия устранены. Средства на строительство выделены из фонда губернаторских программ. Немалую долю составит благотворительность. У мусульман существует поверье, что тому, кто поможет приобрести хотя бы один кирпич для мечети, Аллах возведет дворец в центре рая.

Здание мечети будет выполнено в центрально-азиатском стиле. Рядом расположатся административные постройки, библиотека, халяльное кафе (где блюда готовятся в соответствии с исламскими традициями).

Порадоваться за мусульман и поздравить их пришли представители областной и городской властей. Эдуард Россель назвал строительство мечети созиданием истории, а идею с площадью, где будут соединены три веры, — уникальной.

— Народы, населяющие Средний Урал, очень дружны. В области нет розни и каких-либо проявлений национальной нетерпимости, — сказал Эдуард Эргартович.

Аркадий Чернецкий, также присутствовавший на церемонии, ознаменовавшей начало строительства мечети, отметил:

— Екатеринбург — традиционная зона мирного существования людей разных национальностей и вероисповеданий. Успехи города и области во многом основываются на том благожелательном настрое, который существует в национальных общинах. Мечеть украсит архитектурный облик Екатеринбурга и будет радовать души мусульман.

Пока что угол улиц Чапаева—Декабристов представляет собой пустырь, где навалены груды перекопанной земли. Но сюда уже подогнали строительную технику. По плану возведение соборной мечети должно завершиться к 2009 году. Чтобы строительство шло гладко, мусульмане совершили намаз. В числе молившихся были Верховный муфтий Свердловской области Сибагатулла Хаджи и председатель Совета старейшин мусульман России Раис Нуриманов.

Первый заместитель Верховного муфтия России Тагир-хазрат Саматов обратился к верующим с речью:

— Закладка соборной мечети — исторический момент. Наши отцы и деды пережили времена атеизма, когда рушили мечети и церкви. Но они никогда не сомневались, что милость Всевышнего Творца придет. Они были терпимы, они были патриотами. Сейчас мы стоим на другом этапе. Вера в Бога не преследуется. Храмы никто не рушит, религиозная литература не запрещена. Но будем ли мы праведны и терпимы, как наши отцы и деды? Держитесь за веру и не разъединяйтесь!

Татьяна ЕРМОЛАЕВА
Фото Анатолия ЛАПТЕВА

ЕКАТЕРИНБУРГ. С начала ноября на территории области уже произошло 554 пожара, в которых погибли 33 человека, один из них ребенок, 29 человек травмированы. По данным Главного управления МЧС России по Свердловской области, ежегодно количество пожаров увеличивается с наступлением осенне-зимнего периода. Это время наиболее пожароопасно, так как население начинает использовать электронагревательные приборы, печное отопление и нарушает правила их эксплуатации.

ХОЛОДНОЙ ЗИМОЙ ОТ ПОЖАРОВ ЖАРКО

Чтобы повлиять на ситуацию и по возможности снизить количество пожаров, в период с 20 по 30 ноября в области проводится декадник по обучению населения мерам пожарной безопасности. Основное его направление — работа с детьми. Например, Свердловское областное отделение Всероссийского добровольного пожарного общества (ВДПО) совместно с отделом Государственного пожарного надзора Кировского района провели день открытых дверей для учащихся образовательных учреждений. В связи со скорым празднованием Нового года им напомнили правила использования пиротехнических изделий. В программу также вошел просмотр видеофильма и роликов, которые продемонстрировали всю опасность, исходящую от огня.

Надежда Ершова, ответственная за проведение мероприятия, говорит:

— Мы с ребятами посетили выставку детских рисунков и фоторабот на пожарную тематику. Но самым интересным для них было побывать на экскурсии в специальном цехе, где они посмотрели, как заряжают огнетушители. Позже состоялся показ пожарно-спасательной техники. Дети были в восторге! Все можно было увидеть вблизи, ко всему прикоснуться. Такие мероприятия не только полезны с точки зрения профилактики, но и очень познавательны.

Татьяна ЕРМОЛАЕВА

Промышленники — за стабильность

ЭТО НЕОБХОДИМОЕ УСЛОВИЕ ПРОДОЛЖЕНИЯ ЭКОНОМИЧЕСКОГО РОСТА

Большой зал ДК им. Окунева полон. В Нижний Тагил съехались руководители крупных, средних и малых предприятий. Те, кого называют хозяйственниками. Они — основа так называемого «реального сектора экономики». И только за последние восемь—девять лет этот сектор из «зоны бедствия» превратился действительно в реальную составляющую экономики страны. Сейчас масштабы кризисного состояния, в котором оказалась промышленность с начала 90-х годов, порою кажутся не такими уж и значительными. Однако люди, непосредственно связанные с производством, даже сейчас, на подъеме, прекрасно помнят, из какой ямы им пришлось выбираться. И не случайно главной задачей для них является сохранение политической, а следовательно, и экономической стабильности в стране. Об этом и шла речь на II съезде промышленников и предпринимателей Свердловской области «Развитие уральской промышленности — план Путина в действии».

Ну, а если уж выбрали такое название для съезда, то не грех вспомнить, чем стали для страны в целом и уральской промышленности в частности восемь лет президентства Владимира Путина.

Эдуард Россель правильно отметил, что минувший период в первую очередь стал временем укрепления. Не только пресловутой «вертикали власти», но и международного авторитета государства, его внешних и внутренних границ, обороноспособности страны, курса рубля, наконец. Страна практически расплатилась с внешним долгом, увеличились расходы не только на оборону, но и на науку.

Конечно, можно все это приписать чудодейственной силе нефтяных котировок, но ведь даже сверхприбылью можно распорядиться по-разному. Плохому хозяину сколько денег ни дай, все прахом пойдет.

Если во времена Бориса Ельцина правительству пеняли за отсутствие четкой экономической стратегии, то теперь ситуация изменилась в лучшую сторону. Да, такого документа, как план развития экономики России на 10—20 лет, мы не увидели. Но появились четко обозначенные приоритеты: рост производства по всем отраслям промышленности (удвоение ВВП к 2010 году), ускоренное развитие отдельных «локомотивных» отраслей (национальные проекты «Развитие АПК» и «Доступное жилье»). Слова о развитии транспортной инфраструктуры и энергетики перестают быть только словами: Российские железные дороги и РАО «ЕЭС России» обозначили стратегии развития с инвестиционными планами, измеряющимися в триллионах рублей. В целом экономика России за минувшие семь лет приросла на 60—70 процентов, и Свердловская область — не исключение. Скорее, один из пионеров роста.

(Окончание на 2-й стр.)

Нижний Тагил—Екатеринбург

ПОПРАВКИ В КОНЦЕ ГОДА

СВЕРДЛОВСКАЯ ОБЛАСТЬ. Пенсионеры, малоимущие граждане и многодетные семьи в декабре получат единовременное пособие в размере одной тысячи рублей.

Внести поправки в бюджет региона на 2007 год — такое поручение губернатор Эдуард Россель дал председателю областного правительства Виктору Кокшарову.

По словам губернатора, перевыполнение бюджетных показателей позволяет оперативно помочь тем жителям Среднего Урала, которые больше всего нуждаются в денежных средствах. И тем самым компенсировать рост цен на ряд продуктов питания.

Всего пособие получат один миллион 400 тысяч уральцев.

Также Эдуард Россель поручил областному правительству выделить 315 миллионов рублей на выплату субсидий сельскохозяйственным товаропроизводителям, которые специализируются на мясе и молоке. Цель — стабилизировать цены.

Около 500 миллионов рублей будет выделено муниципальным образованиям области для пополнения местных фондов обеспечения жильем малообеспеченных граждан. Еще 400 миллионов рублей пойдут на развитие дорог.

Поправки в бюджет области на 2007 год будут внесены на этой неделе, и 1 декабря губернатор подпишет соответствующий закон. Планируется, что все выплаты будут произведены в течение первого месяца зимы и станут хорошим новогодним подарком для уральцев.

Ольга СЕМЕНОВА

Спрашивайте — ответим!
«Горячий телефон» редакции
355-91-16 — с 12 до 17 часов

ПОГОДА

28 ноября

Переменная облачность, без осадков.

Атмосферное давление — 731—737 мм рт. ст.

Температура воздуха ночью — -7° — -9°, днем —-5° — -7°.

Ветер юго-восточный, 3—6 м/с.

Любые частные объявления
БЕСПЛАТНО
по тел. 371-38-75 с 10.00 до 13.00

Электронная версия газеты — на сайте nasmenu.ru

Промышленники — за стабильность

ЭТО НЕОБХОДИМОЕ УСЛОВИЕ ПРОДОЛЖЕНИЯ ЭКОНОМИЧЕСКОГО РОСТА

(Окончание. Начало на 1-й стр.)

Виктор Кокшаров, председатель правительства Свердловской области:

— Финансирование строительства энергоблока БН-800 на Белоярской АЭС из средств федерального бюджета в 2007 году было увеличено (по сравнению с 2006-м) почти в пять раз — до 5,6 млрд. рублей, тогда как за все время с начала строительства данного энергоблока (свыше 14 лет) было освоено 4,3 млрд. рублей. В 2008-м финансирование планируется удвоить, и в 2012 году блок должен быть построен. На строительство автодороги Серов — Ханты-Мансийск в границах Свердловской области нынче выделено 1,9 млрд. рублей — в 2,5 раза больше, чем за два предыдущих года. Всего для завершения строительства необходимо 3 млрд. рублей. На прокладку метро направлено 1,23 млрд. рублей. Столько же было освоено за последние три года. Всего для завершения строительства первой очереди необходимо 10,5 млрд. рублей. Это лишь часть серьезных проектов, реализуемых при участии федерального центра. Со своей стороны только машиностроители и оборонщики Свердловской области запланировали реализацию свыше 150 проектов с объемом инвестиций 51,6 млрд. рублей. В настоящее время свердловчане производят около 5% промышленной продукции России. По объему инвестиций в основной капитал, в том числе иностранных, обороту розничной и оптовой торговли Свердловская область уже несколько лет входит в первую десятку субъектов Российской Федерации. В 2010 году ВРП Свердловской области прирастет к 2000 году в 2,3 раза, а к 2015 году утроится...

Мы уже неоднократно рассказывали нашим читателям о крупнейших проектах в экономике области. Естественно, что наиболее крупные из них связаны с металлургическим комплексом. Построена шахта «Ново-Кальинская» на СУБРе — первая в постперестроечной России крупная шахта. Развивается Качканарский ГОК, УГМК строит рудники на севере области и готовится к строительству шахты на Сафьяновском медном месторождении. В Каменске-Уральском близок к пуску завод по производству плит из алюминия, в Верхней Пышме — новый цех электролиза меди. Ревда, Первоуральск, Полевской, Нижний Тагил, Серов, Нижние Серги, Алапаевск — города, где уже построены, строятся или готовятся к строительству новые мощности по выплавке стали и изготовлению проката. Со статусом особого благоприятствования или без оного, но в Верхней Салде создается производственный комплекс под кодовым названием «Титановая долина». В ближайшие пять лет Свердловская область выйдет на первое место в России по объемам производства стали, на второе место — по выпуску алюминия. Производство меди увеличится до 500 тысяч тонн в год.

В машиностроении безусловный лидер федерального масштаба — Уралвагонзавод, амбициозные планы лелеют в руководстве «Уралмаша» и УТЗ. Активно завоевывают российский и международный рынки производители медицинской техники (УОМЗ, Приборостроительный завод, ФГУП «Электрохимприбор»). Производство медицинской техники в 2010-м вырастет в восемь раз по сравнению с 2000 годом.

Буквально за последние годы в Свердловской области начали собирать легковые автомобили и производить грузовые электровозы.

Все чаще приходится писать про лесопромышленный комплекс. Причем не о потерях, а о запуске новых производств. Только за этот год — новые линии на «Фанкоме» (Верхняя Синячиха) и в Тавде, Выйский ДОК в Нижнем Тагиле и цех по производству деревянных домов «Уралеспром» на территории «Уралмаша».

Это лишь верхушка айсберга — только 291 крупное предприятие области заявило о намерении реализовать проекты общей стоимостью более триллиона рублей. Одного цемента через пять лет мы должны будем производить 15 миллионов тонн (в пять раз больше). Ввод первых цехов состоится уже в 2009 году. Однако, как уже было сказано, промышленники уверены, что все это возможно лишь при сохранении нынешнего политического курса.

Андрей Козицын, президент областного Союза металлургов:

— Сегодня наши предприятия в своем развитии сталкиваются с массой проблем правового характера: нормально не прописаны процедуры подключения объектов потребления и генерации к электросетям и правила использования объектов железнодорожной инфраструктуры, необходимо дальнейшее развитие коммунальной реформы... Эти проблемы имеют общенациональный масштаб, и решать их надо на самом высоком законодательном уровне. Поэтому необходимо последовательное воплощение в жизнь Концепции промышленной политики партии «Единая Россия», и металлурги считают необходимым поддержать партию и президента Владимира Путина в этом деле...

Николай Малых, президент областного Союза предприятий оборонной отрасли:

— Убежден, что роль государства в формировании и проведении промышленной политики должна возрастать. Во всяком случае применительно к предприятиям, обеспечивающим обороноспособность страны. Надеюсь, Государственной Думе нового созыва хватит мудрости для восстановления утраченных позиций в области машиностроения. И наша задача — помочь сохранить политическую стабильность в стране...

Промышленники высказались за стабильность и сотрудничество со всеми ветвями государственной власти. Со своей стороны, в надежде на будущую поддержку законодателей они приняли на себя определенные обязательства. В частности, по увеличению объемов производства к 2010 году не менее чем в 1,5 раза к уровню 2005 года, инвестиций в основной капитал — до 270 миллиардов рублей в год, повышению уровня средней заработной платы к началу 2011 года — до 29—30 тысяч рублей в месяц, а строительства жилья — до 3 миллионов квадратных метров в год.

Михаил ПАВЛОВ
Нижний Тагил — Екатеринбург

«Мы придем сюда рожать»

СРЕДНЕУРАЛЬСКИЙ РОДДОМ ГОТОВ ПРИНЯТЬ ПЕРВЫХ РОЖЕНИЦ

В морозное ноябрьское утро красную ленточку перед дверью реконструированного роддома перерезали губернатор Свердловской области Эдуард Россель, глава Среднеуральска Алексей Данилов, а также представители компаний-меценатов — директор ОАО «УГМК-холдинг» Андрей Козицын и директор по стратегическому развитию ОАО «ОГК-5» Николай Морилов. Родильный дом Среднеуральского отделения Верхнепышминской ЦГБ, можно сказать, возродился после ремонта. За 40 лет работы здание сильно обветшало. Теперь же от старой постройки остались разве что стены.

Родильное отделение было закрыто на реконструкцию в 2004 году. Временно роддом располагался в одном из пустующих корпусов больницы. Теперь вернулся на свое привычное место, хотя от прежнего отделения, существовавшего в последние годы в крайне тяжелых условиях, здесь мало что сохранилось. По сути, помещения общей площадью 3590 кв. метров были не просто отремонтированы, а коренным образом перестроены. Заменены все инженерные коммуникации, кондиционирование, кислородопровод. Заново проложены электропроводка, вентиляция, пожарная сигнализация, оснащен индивидуальный теплопункт. Вместо прогнивших деревянных окон установили современные пластиковые, а неказистую шиферную крышу сменила новая, яркая и более прочная, из металлочерепицы.

Экскурсию по обновленному роддому проводила Нина Кадочникова, заместитель директора филиала Верхнепышминский ЦГБ по родовспоможению. По ее словам, теперь учреждение, в отличие от своего прошлого состояния, соответствует санитарным и противопожарным требованиям. Внутренняя отделка отличается высоким уровнем качества. Есть в трехэтажном здании и комфортабельный лифт.

На первом этаже разместится женская консультация. На втором — операционный блок, палаты интенсивной терапии и реанимационное отделение для новорожденных. Третий этаж займут родовой и послеродовой блоки. В последнем — 19 палат на одно-два места с санузлом и душевой кабиной, молочная кухня, смотровые, столовая.

Родильное отделение обслуживает не только будущих мам из Среднеуральска, но и из Верхней Пышмы, поселка Исеть и многих деревень Верхнепышминского района. Рожать сюда приезжают и жительницы Екатеринбурга. Ежегодно медперсонал помогает появиться на свет примерно тысяче малышей.

«Прошу всех женщин к нам», — пригласил Алексей Данилов. Он убежден, что лучшего по оснащенности роддома в области нет. Безусловно, глава Среднеуральска несколько преувеличивает. Зато он прав, называя реконструкцию «народной стройкой». Десять миллионов рублей выделила на строительство Уральская горно-металлургическая компания. Из бюджета Свердловской области на приобретение оборудования поступило 13 миллионов. На завершающем этапе в это благое дело девять миллионов рублей внесла Объединенная генерирующая компания № 5. Ее директор по стратегическому развитию Николай Морилов отметил:

— Благотворительность — это то, чем должны заниматься все уважающие себя предприятия.

О пользе совместных усилий говорил и губернатор области Эдуард Россель:

— Объединение в решении проблемы — давняя и хорошая русская традиция. В Среднеуральске налицо результат единства местного самоуправления, предприятий, жителей города — роддом запущен в эксплуатацию. Сейчас во многих городах области строятся новые и реконструируются старые родильные дома. В следующем году откроется перинатальный центр в Нижнем Тагиле. Областные целевые программы «Уральская семья», «Мать и дитя» также направлены на поддержку рождаемости, на то, чтобы у будущих мам не было никаких проблем во время подготовки к родам и при родах. Сейчас Россия — в демографическом кризисе. Население страны сокращается. И с этой ситуацией надо бороться. Я надеюсь, что число маленьких уральцев с каждым годом будет только увеличиваться. Хочется сказать спасибо нашим женщинам. За девять месяцев 2007 года в области родились 37 260 детишек.

...Маленькие девочки принимали участие в поздравлении. Лет семь назад именно в этом роддоме они впервые увидели свет. И на церемонии открытия с задорными улыбками читали строки: «Очень, очень просим мам подарить братишек нам».

— Мы придем сюда рожать, — прозвучали напоследок их слова. Пусть заученные, но сказанные со всей возможной детской искренностью.

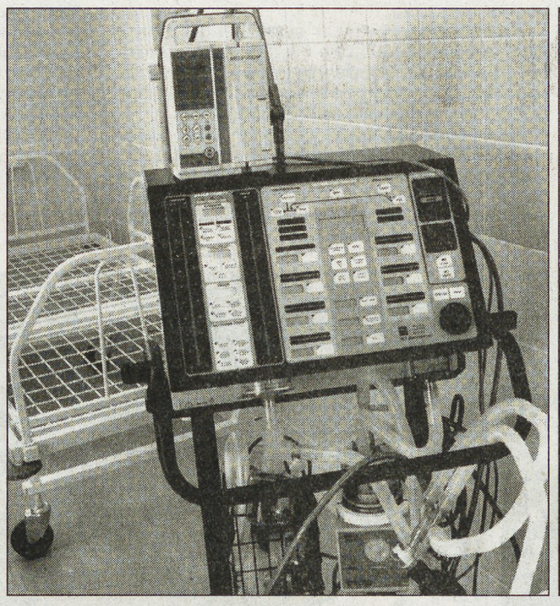

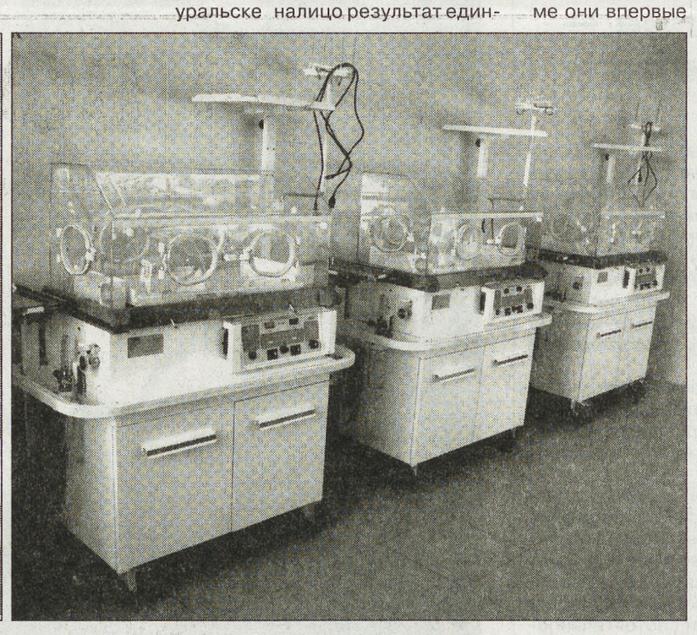

Татьяна ЕРМОЛАЕВА
Фото Анатолия ЛАПТЕВА

Екатеринбург — Среднеуральск

МИНУВШИЕ СУТКИ

❖Один горняк спасен из-под обвала породы на частной шахте «Абрис» в Луганской области. По данным МЧС Украины, найдены и тела двух погибших во время аварии, случившейся в воскресенье. Трое шахтеров были застигнуты в забое на глубине 210 метров обвалом породы. Разборка завала вручную велась бойцами трех отделений горноспасателей, был найден живым один из горняков. Его состояние оценивают как «средней тяжести». Причины аварии устанавливает государственная комиссия, работающая на шахте.

❖Один человек погиб и 45 получили ранения в результате двух сильных землетрясений, которые потрясли восточную часть Индонезии. Очаг первого землетрясения магнитудой 6,4 балла находился у острова Сумабава на глубине 45 километров под дном моря в 48 километрах к северо-западу от города Раба. Затем в том же районе произошел еще один сильный подземный толчок. Землетрясения вызвали всеобщую панику, в страхе перед возможным цунами люди бросали дома и бежали на возвышенности.

❖Семь жителей филиппинской провинции Камаринес-Сур стали жертвами тайфуна «Митаг». Ураганный ветер скоростью до 160 км/час разрушил линии электропередачи и оставил без света целые города и поселки. В них отменены школьные занятия, а все больницы и госпитали переведены на круглосуточный режим. Предшествующие тайфуну ливневые дожди бушуют также в Северной Авроре и еще 12 провинциях на северо-востоке архипелага 7100 островов. Число эвакуированных из наиболее пострадавших районов достигло 300 тысяч человек.

❖Восемь футбольных болельщиков погибли в Бразилии в результате обрушения трибуны на стадионе. Трагическое происшествие случилось в городе Сальвадор на северо-востоке страны. В то время как болельщики праздновали победу своей команды, часть верхней секции трибуны рухнула, и в образовавшийся провал упали девять человек, восемь из которых погибли.

❖В Грузии развернулась активная кампания по подготовке к президентским выборам 5 января 2008 года. 25 ноября Михаил Саакашвили подал в отставку. В соответствии с Конституцией, обязанности президента временно — до выборов — будет исполнять спикер парламента Нино Бурджанадзе. Предвыборную кампанию большинство кандидатов реально начали еще неделю назад, хотя официально она стартовала после отставки президента.

❖Брандспойты, слезоточивый газ и дубинки применила полиция для разгона манифестантов, протестующих против попыток запретить одну из курдских политических партий в Турции. Более 40 тысяч человек приняли участие в митинге сторонников Партии демократического общества, прошедшего в Диярбакыре. Демонстранты начали забрасывать камнями и горящими шинами полицию после того как им не дали пройти по центру города. Десятки людей задержаны. Манифестанты осудили намерение турецких властей послать войска в северный Ирак для борьбы со скрывающимися там членами Курдской рабочей партии, считающейся террористической организацией, и призывали к мирному решению курдского вопроса.

❖Более 20 полицейских и пожарных получили ранения в результате столкновений с группами молодежи в городе Вильеле-Бель — в 20 км к северу от Парижа. Ущерб причинен двум полицейским участкам, вокзалу, гаражам, магазинам, сожжены два десятка автомобилей. Беспорядки вспыхнули по следам трагического дорожного инцидента — гибели двух подростков, столкнувшихся на мотоцикле с патрульной машиной. По словам очевидцев, группы молодежи общей численностью около 200 человек стали поджигать автомобили, разбивать витрины магазинов. Среди раненых — комиссар полиции. В предместье были стянуты значительные полицейские силы.

❖Президент Венесуэлы Уго Чавес, объявивший о «замораживании» отношений с Колумбией, заявил, что принимает аналогичную меру в отношении Испании. «До тех пор пока король Испании не принесет извинений, я замораживаю отношения с Испанией», — заявил он. На Ибероамериканском саммите в Чили 10 ноября король Испании Хуан Карлос I произнес в адрес Чавеса фразу: «Почему бы тебе не замолчать». Венесуэльский президент неоднократно требовал от него извинений, однако подчеркивал, что этот инцидент не влияет на отношения с Испанией, заявляя, что у Венесуэлы нет конфликта с этой европейской страной.

По материалам Интернета

ПОЧТАЛЬОНЫ ГОТОВЫ К ЗИМЕ

СВЕРДЛОВСКАЯ ОБЛАСТЬ. Более двух тысяч почтальонов обеспечены комплектами зимней спецодежды и обуви.

— По прогнозам синоптиков, в этом году зима ожидается холодной, поэтому мы дополнительно заказали около семи сотен зимних курток, почти 600 пар теплых сапог и ботинок, а также заготовили противоскользящие подошвы, меховые рукавицы и супинированные стельки, — рассказал заместитель директора по производству Свердловского филиала «Почта России» Сергей Ерыгин. — Нынче в целях безопасности мы планируем обеспечить наших работников и защитными жилетами со светоотражающей полосой. А еще почтальонам дополнительно будут выданы аккумуляторные фонари, так как зимой темнеть начинает рано.

Уже завершен комплекс работ по подготовке отопительной системы почтамтов и отделений почтовой связи.

— Более половины из них работают на печном отоплении, поэтому было закуплено дров почти на один миллион рублей, — сообщили в пресс-службе Свердловского филиала «Почта России». — Также к зимнему сезону подготовлен и почтовый транспорт. Наш автопарк состоит более чем из 250 транспортных средств.

Ольга СЕМЕНОВА

Урал — наш общий дом

ДЛЯ ПОБЕДЫ В КОНКУРСЕ НЕКОТОРЫЕ ШКОЛЬНИКИ ТРУДИЛИСЬ ВСЕ ЛЕТО

ЕКАТЕРИНБУРГ. Авторов рисунков, фотографий и литературных произведений на тему «Развитие культуры толерантности» на днях награждали в столице Среднего Урала во Дворце молодежи.

Почти пятьсот ребят из разных школ Свердловской области приняли участие в конкурсе «Урал — наш общий дом», его организаторами являются администрация губернатора и региональное министерство общего и профессионального образования.

Алена Уймина, ученица 9 «Б» класса Килачевской средней школы Ирбитского района, в течение всех летних каникул была постоянной посетительницей местной библиотеки. Она собирала необходимую информацию, чтобы побороться за победу в конкурсе.

— Я читала много разных книг, разговаривала со старожилами нашего села, а также знакомилась с историческими фактами в Интернете, — рассказала Алена. — Используя собранные сведения, я за два месяца написала литературное сочинение об истории Урала, о народах, которые заселили его, об их традициях и обычаях. К примеру, в нашей деревне проживают не только русские, но и армяне, казахи, цыгане. Они сохранили свою культуру, отмечают как свои праздники, так и наши, общепринятые.

Учительница Алены по русскому языку и литературе Ольга Иванова отметила, что девочка проделала большую работу, она собрала очень много интересных фактов.

— Материала было столько, что первоначальный вариант сочинения занимал почти 25 страниц формата А4 печатного текста, — говорит Ольга Александровна. — Согласно требованиям конкурса, сочинение должно быть как минимум в три раза меньше. Нам пришлось сократить его до семи страниц, хотя было очень жаль вычеркивать какие-то занимательные факты.

— Такой конкурс среди учеников проводится впервые, — сообщила консультант Департамента внутренней политики губернатора Свердловской области Марина Чащина. — Тематику конкурса и его название каждый из участников понимал по-своему. Одни делились своими рассуждениями о взаимоотношениях с друзьями, с родителями, другие раскрывали тему более глобально.

Семиклассник средней школы имени А.Н. Арапова из поселка Верх-Нейвинский Максим Потылицын увлекается игрой на гитаре. Но так как для музыкантов в конкурсе не предусмотрены номинации, Максим решил продемонстрировать всем свой художественный талант. Вместе с друзьями он нарисовал рисунок цветными карандашами.

— Мы справились за один день, — рассказал мальчик. — Сначала вместе обсудили, что хотим нарисовать, а потом приступили к работе. На нашем рисунке трое животных в разных национальных костюмах — грузинском, китайском и русском. Мы хотели показать, что эти народы дружны.

Каждому участнику конкурса была вручена грамота, а победители получили еще дополнительные призы. Награждали призеров заместитель руководителя администрации губернатора Александр Александров и уполномоченный по правам человека в Свердловской области Татьяна Мерзлякова. Всех присутствующих на награждении в этот день во Дворце молодежи развлекали творческие коллективы города.

В следующем году конкурс по развитию культуры толерантности пройдет среди учителей, педагоги должны будут представить разработанные ими методички. А школьники смогут вновь принять в нем участие только через два года.

Ольга СЕМЕНОВА
Фото автора

«ОТ ДЕДУШКИ МАЯ»

НА ЕГО РИСУНКАХ ВЫРОСЛО ПОЛСТРАНЫ

Пожалуй, ничто так не радует дождливым вечером, как хорошая книга, с любовью проиллюстрированная талантливым художником... На работах Мая Петровича Митурича-Хлебникова выросло не одно поколение отечественных читателей. «На Урале я так и не побывал», — с долей грусти сказал художник. Однако пообщаться с уральской публикой с газетной полосы согласился с радостью.

— Май Петрович, каждая половинка вашей замечательной фамилии значима в истории русской культуры. Расскажите, пожалуйста, о своих родителях, о своей семье.

— По-видимому, двойная фамилия возникла по желанию моей мамы Веры Хлебниковой. Семья Хлебниковых была большой — пять детей, но к моменту моего рождения все умерли. Осталась только моя мать и ее родители – дедушка и бабушка, Владимир Алексеевич и Екатерина Николаевна. Для того чтобы сохранить фамилию, вписали в метрику Митурич-Хлебников, ведь я был единственным наследником Хлебниковых, хотя и по женской линии.

— А кто назвал вас таким звучным именем — Май?

— Не знаю. В детстве оно воспринималось нормально, хотя с возрастом стало звучать странно... Но сейчас маленьким читателям я подписываю книжки: «От дедушки Мая».

— Вернемся к вашей семье...

— Детство мое прошло в семье художников. И до какого-то возраста я думал, что, кроме молочницы и дворника, все на свете — художники. К отцу приходили друзья-художники, и я никого не знал, кроме художников. А в 1931 году к нам в Москву переехали дедушка и бабушка. До этого они жили в Астрахани, где Владимир Алексеевич был уважаемым человеком — директором и организатором заповедника в дельте Волги.

Жили мы прямо в мастерской на Мясницкой, которую папа получил как преподаватель ВХУТЕМАСа (Высших художественно-технических мастерских). Это была большая комната на девятом этаже и без лифта. Когда привезли стариков, как-то их туда подняли, но бабушка так ни разу и не спустилась на улицу. Дедушка был бодрее и изредка гулял с палочкой.

Отец был занят работой, мама — хозяйством. Поэтому дедушка и бабушка занимались мной больше, чем родители. Дедушка был орнитологом и биологом. Он показывал свои книги, но листать не давал. Сам аккуратно переворачивал страницы, а я смотрел картинки.

— Наверное, отсюда любовь к птицам, которых так много в ваших работах?

— Может быть. Но дедушка не только птицами занимался. У него были разные книги по биологии. Помню, одна называлась «Гады и рыбы». В Астрахани у него была огромная научная библиотека, которую он почти целиком передал местному музею. К нам привезли только небольшую ее часть и обстановку из астраханской квартиры, даже мебель.

У отца мебели вообще не было — он был аскетом, сам себе сколотил стол из фанеры. А с дедушкой и бабушкой появился и шкаф, и буфет, и стулья, и даже посуда с гербами. Дедушка зачем-то привез даже табличку от двери! Сейчас в астраханской квартире открыт Дом-музей Велимира Хлебникова. Я отдал туда все семейные вещи и книги.

— Родившись в семье художников, вы, наверное, с детства были обречены взять в руки карандаш и кисть?

— Да, это верно! Иного будущего для меня родители не представляли, да и я не представлял. Но не могу сказать, что меня специально чему-то учили. Мама была молчаливой и сдержанной, а отец любил, когда приходили друзья-художники, в основном – бывшие его ученики по ВХУТЕМАСу. Начинались разговоры об искусстве, и я невольно их впитывал. Думаю, мои представления об искусстве сложились из этих разговоров, из рассуждений отца, которые до сих пор остаются для меня ориентиром, заветом. Поэтому основное мое учение прошло дома. А официальное художественное образование я получил в Полиграфическом институте.

— Вы воевали...

— Я не скажу, что воевал. Я не был на передовой. К началу войны я уже рисовал, поэтому меня использовали как художника. Сначала служил в дорожной части, дорожные знаки изображал. А потом из разных частей собирали людей во фронтовую бригаду художников, и я туда попал. Это была разъездная бригада. Когда наша армия освобождала какой-нибудь город, мы были уже на подходе к нему с заготовленными плакатами, портретами вождей и маршалов. Первыми в город входят танкисты, мы за ними. Город еще горит, а мы устанавливаем на главной площади плакаты...

Так довелось повидать и Киев, и Харьков, и Новгород. Видел и знаменитую Курскую дугу. Работал в Берлине — на Александерплатц мы установили портреты всех маршалов, а посередине висел портрет Сталина — три на четыре метра. Изображения всех остальных маршалов — два на три. И было это в мае 1945 года...

— Можно сказать, что ваш творческий путь начался в годы войны?

— Да, можно. Я работал с более опытными художниками и кое-чему учился у них. В бригаде были и зрелые художники, и недоучившиеся студенты. А я был самым молодым.

Обидно было, когда война кончилась, а призывников моего года не отпускали. Лишь в 1948 году вышел приказ о моей демобилизации с такой странной формулировкой: «Отпустить в долгосрочный отпуск». То есть как бы не насовсем, как бы я до сих пор в строю. Пока в армию снова не призывают, но, думаю, я ей уже и не пригожусь.

— Вы окончили институт и стали входить в профессию художника. Как это проходило?

— Было очень трудно. Отец из-за резких высказываний о том, что происходило вокруг, оказался в опале. Вопреки здравому смыслу он был объявлен формалистом и изгнан из тех издательств, где раньше имел заказы. Мне пришлось зарабатывать средства на жизнь.

Это было хрущевское время. И я прибился в издательство, которое выпускало буклеты, листовки и плакаты о сельском хозяйстве, о подъеме целинных и залежных земель, о кукурузе и подсолнечнике. Так я приобрел опыт работы для печати и полиграфии. Это было, пожалуй, моим первым знакомством с издательским делом.

Там я проработал года два и понял, что пора с этим кончать. Да и жизнь как-то наладилась. Я искал возможность поработать в детской литературе. Меня манила именно многоцветная детская книга. Черно-белая книга — для взрослых, она меня не привлекает.

В 1948 году я посещал студию при ЦДРИ (Центральный дом работников искусства). Как-то там одновременно позировали Маршак и академик Ландау. Я нарисовал их портреты, а потом показал им. Самуилу Яковлевичу мой портрет понравился. Он подписал его крупно и четко «С. Маршак» и дату поставил. Потом спросил, кто я. И выяснилось, что он знает моего отца.

Маршак внимательно отнесся ко мне. И одними из первых книжек, которые я иллюстрировал, стали чешские и английские песенки, которые он переводил. Так, благодаря доброму отношению Маршака, я стал детским художником.

— Расскажите о сотрудничестве с Корнеем Чуковским.

— Он был человеком интересным и непредсказуемым. Как-то я побывал у него в Переделкине, посидели-пообщались. Потом, когда он вышел меня провожать, вдруг сказал: «Вот все думают, что я очень люблю детей, а я их ненавижу!»

Конечно, это шутка. В это время у него была малюсенькая правнучка, которая играла под столом. А ему было уже далеко за восемьдесят, но он был очень гибким. Я помню, как он неожиданно сгибался и лез к ней под стол. Обожал малышей!

Проиллюстрировал я «Муху-цокотуху». Привез Чуковскому. Он сидел на веранде, рассматривал мои рисунки и напевал себе под нос тонким голосом: «Муха, Муха-цокотуха, позолоченное брюхо! Какие стихи! Пушкин бы не отказался!»

Но бывали и странные случаи. Я нарисовал иллюстрации к «Бармалею», привез Корнею Ивановичу, показал, и он все одобрил. Через два дня в издательство приходит от него открытка: «Все никуда не годится!»

Был у него литературный секретарь Владимир Глоцер. Я потом спрашивал его: «Как же так, Володя?» А он отвечает: «А вот так, Корней Иванович, как летний дождичек, никогда его не угадаешь». Пришлось опять ехать в Переделкино, что-то править. Но все утряслось.

— Вы работали и с Агнией Барто...

— Агния Львовна неудобный для меня автор. У нее в стихах дети и их взаимоотношения, а это немножко не мое амплуа. Я не стремился быть ее постоянным иллюстратором. Но однажды издательство «Малыш» предложило мне проиллюстрировать ее стихотворение «Лебединое горе» — о лебеде, который повредил крыло и остался зимовать:

В холодном парке,
Среди льдин,
Зимует лебедь.
Он один...

Только после этого мы познакомились. Барто понравились мои работы, и мы стали сотрудничать. Иногда она звонила мне и говорила: «Это я для вас, Май, написала! Без мальчиков и девочек, про осень».

— С кем из художников-иллюстраторов свела вас судьба?

— Когда я начинал работать, возникла группа начинающих художников — Виктор Дувидов, Юрий Копейко, Вениамин Лосин, Галина Макавеева, Евгений Монин, Владимир Перцов, Лев Токмаков, Никита Чарушин, Виктор Чижиков... Все младше меня. Так получилось, поскольку я служил в армии. Вместе с ними я начинал. Мы не грызли друг другу горло, жили по-дружески, вместе пробивались. Увы, многих уже нет в живых...

Когда я стал зрелым художником, приходил ко мне кто-нибудь из молодых, показывал свои работы и просил порекомендовать в какое-нибудь издательство. Порекомендуешь его, а он сделает две-три картинки, а потом исчезнет. Потому что довести книгу от А до Я не то же, что сделать один рисунок.

Вообще, я думаю, что книжная работа — каторжная. Сделать хорошую книгу — как отбыть срок. Я старался делать объемные книги, хотя они долго делаются, иногда годами.

— Вы были знакомы с художницей Татьяной Мавриной?

— Да, хотя она была старше, и я не входил в ее круг. Мне довелось не раз с ней общаться. Как-то устраивалась в Японии выставка советских детских художников. Я приехал к ней и попросил что-нибудь для выставки. Она дала несколько рисунков и спросила: «А как они попадут в Японию?» Я отвечаю: «Очень просто, Татьяна Алексеевна! Я положу их в папку, возьму папку под мышку, сяду в самолет...» Она ахнула: «Господи, что же будет с моими рисунками, если самолет упадет?»

— Вас называют самым «японским» из русских художников. Вы специально изучали восточную живопись?

— Тут чисто внешнее сходство. Я работаю кистью, и японцы — кистью. Я люблю движение кисти, то, на чем основывается японская каллиграфия. А восточное искусство я специально не изучал. Мои учителя, пожалуй, французы, Матисс. Но с Японией у меня прочные и давние связи. Некоторое время я жил и работал там.

У меня были совместные выставки с японским художником-каллиграфом Рюсэки Моримото. Выставлялась его каллиграфия и мои акварели. Я, кстати, иллюстрировал книги для японских издательств.

А недавно в России вышло два сборника японских сказок с моими иллюстрациями. Они были подготовлены еще в 1990 году. Но издательство развалилось, а рисунки возвратились ко мне и пролежали много лет. Только сейчас их выпустило замечательное издательство «Фортуна ЭЛ». Вопреки конъюнктуре оно стремится издавать книги с высокохудожественными иллюстрациями.

— А какая из иллюстрированных вами книг любима более всех?

— Невозможно сказать! Каждая книга любима, когда над ней работаешь. К некоторым книгам возвращаешься. Например, «Маугли» я делал два раза, причем во второй раз совершенно по-новому.

Когда в издательствах меня узнали и стали хорошо относиться, появилась возможность давать заявку: хочу иллюстрировать такую-то книгу, например «Маугли». В издательстве «Малыш» главным художником был Евгений Михайлович Рачев. Когда он услышал о моем желании, то сказал: «Зачем тебе этот империалист Киплинг! Да ну его! Вот русские сказки давай делай!» Но все-таки я пробил «Маугли».

— Сейчас принято говорить о том, что в советские годы над художниками и писателями довлела цензура...

— В какой-то степени давление ощущалось, но я не назвал бы это цензурой. Многое зависело от главного художника издательства. Да, были и худсоветы с проработками. Но ведь худсовет состоял-то из художников! И те проработки были просто детскими шалостями по сравнению с тем, что сейчас с нашим братом делает рынок. Главного художника можно было переубедить, уступив в чем-то, и все заканчивалось благополучно. А сейчас рыночные торговцы решают судьбу книг и тех, кто создает тексты и рисунки! Это будет посуровее, посерьезнее. Это глобальная проблема, в сравнении с которой мои тогдашние огорчения уже забыты и воспринимаются как сущие пустяки.

— В заключение хотелось бы попросить вас что-нибудь пожелать нашим читателям.

— Хочу пожелать им встречи с доброй книгой, прошедшей через руки настоящего художника. К сожалению, в условиях нынешнего рынка таких книг немного. Искусство хорошей детской иллюстрации убито компьютером. Поэтому художникам желаю не опускаться ниже той высокой планки, которую установили непревзойденные мастера Владимир Конашевич, Владимир Лебедев и Евгений Чарушин, творившие тогда, когда я только начинал работать с иллюстрациями. Пусть хороших книг будет больше! Тогда обязательно найдутся и читатели.

Беседовал Дмитрий УРУШЕВ
Фото автора

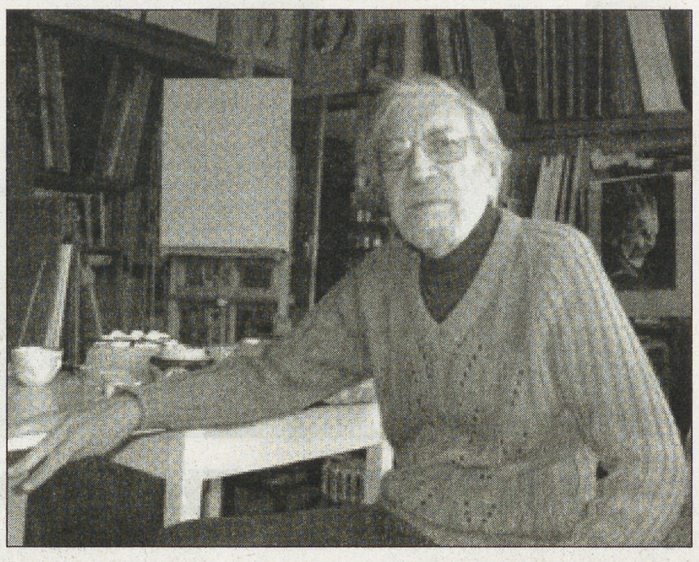

Май Петрович Митурич-Хлебников — график, живописец, акварелист, литограф, иллюстратор книг, преимущественно детских. Родился 29 мая 1925 года в Москве, в семье художников. Его мать — родная сестра поэта Велимира Хлебникова. В 1953 году окончил Московский полиграфический институт. Проиллюстрировал около ста книг. Кстати, в числе его основных работ иллюстрации к произведениям Гомера и Льюиса Кэрролла. Народный художник РСФСР, действительный член Российской академии художеств, лауреат Государственной премии Российской Федерации.

К японской сказке «Брат и сестра»

К стихотворению Агнии Барто «Лебединое горе»

ШАХМАТНЫЙ КЛУБ

Отдел ведет мастер спорта международный арбитр Владимир ЖЕЛТОНОЖКО

ДВУХХОДОВЫЕ МИНИАТЮРЫ

Продолжим изучение русской советской миниатюры, ее лучших образцов. Не забываем, что в решение также входят и ложные следы, и иллюзорная игра.

№ 305. В. Квятковский

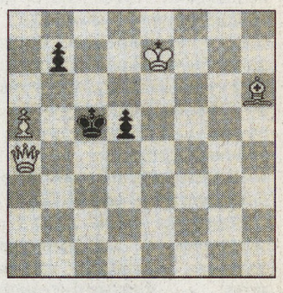

№ 306. Е. Богданов

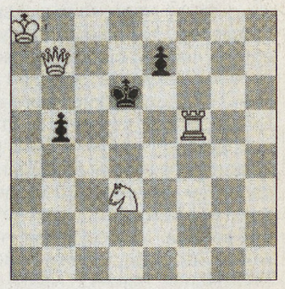

№ 307. В. Мельниченко

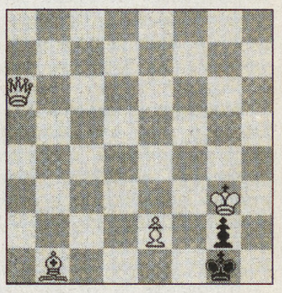

№ 308. В. Сажин

№ 309. А. Петрусенко

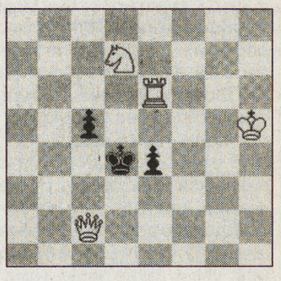

№ 310. Г. Умнов

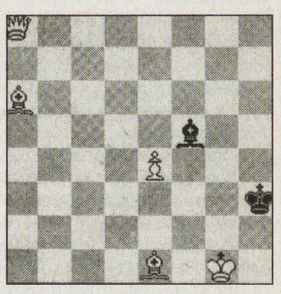

№ 311. Р. Алиовсадзаде

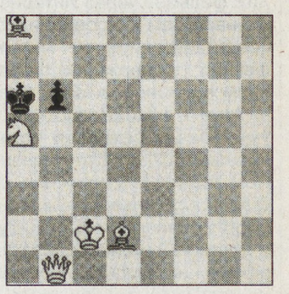

№ 312. Х. Анимица

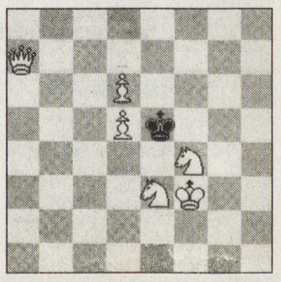

СПОРТ

ХОККЕЙ

«Автомобилист» набрал «крейсерскую» скорость!

28 и 29 ноября состоятся заключительные матчи первого круга Открытого Всероссийского соревнования по хоккею среди команд восточной группы высшей лиги.

Центральные матчи тура пройдут в столице Казахстана — Астане, где соперником занимающего второе место «Барыса» будет единоличный лидер турнира — екатеринбургский «Автомобилист».

Очень удачно проведя ноябрьский отрезок турнира, в котором команда олимпийского чемпиона-84 Сергея Шепелева одержала семь побед в восьми проведенных матчах (дома — 4:3 и 6:1 с пермским «Молотом», 6:1 и 3:1 с курганским «Зауральем», 5:0 и 3:2 с тюменским «Газовиком»; в гостях — 2:4 и 6:2 с сатпаевским «Казахмысом») и набрала в них 21 очко, «Автомобилист» на полной скорости вновь обошел притормозивший свой «бег» казахстанский «Барыс» (13 очков) и воцарился на первой строчке турнирной таблицы розыгрыша.

Положение лидеров после 24 игр:

1. «Автомобилист» — 57 очков, 2. «Барыс» — 52, 3. «Казцинк-Торпедо» (Усть-Каменогорск) — 49, 4. «Казахмыс» — 45... 6. «Спутник» (Нижний Тагил) — 40... 10. «Металлург» (Серов) — 31...

28 и 29 ноября тагильчане дважды сыграют в Ангарске с «Ермаком», а «Металлург» — в Усть-Каменогорске.

Юрий ОВОДОВ

БУДЕТ В ЕКАТЕРИНБУРГЕ ДВОРЕЦ КАМНЯ!

ПРИНЯТО РЕШЕНИЕ О СТРОИТЕЛЬСТВЕ НОВОГО ЗДАНИЯ УРАЛЬСКОГО МИНЕРАЛОГИЧЕСКОГО МУЗЕЯ

Среди множества екатеринбургских музеев Уральский минералогический — самый молодой. Точнее, самый юный: в декабре ему исполнится семь лет. Но за это время он приобрел не только российскую, но, без преувеличения, и мировую известность.

В России это единственный музей, созданный на основе частного собрания драгоценных и поделочных камней. Уникальную коллекцию в течение более трех десятилетий собирал на территории бывшего Советского Союза В.А. Пелепенко, в прошлом колекционер-любитель, ныне — директор Уральского минералогического музея.

О мировой известности музея камня свидетельствует тот факт, что приобрести его собрание (за миллионные суммы) не раз изъявляли немедленную готовность коллекционеры-бизнесмены из Германии, Голландии, США.

Калифорнийский мультимиллионер Джон Барлоу, чей бизнес, помимо нефти, преуспевал также на купле и перепродаже каменных раритетов, пораженный «выездной» выставкой, с которой В.А. Пелепенко объездил ряд стран, в том числе и Америку, уже вроде бы явственно видел уральскую коллекцию — частично или целиком — в одном из своих подземных хранилищ и был несказанно удивлен, когда владелец ее отказался от выгодной сделки.

Об Уральском минералогическом музее многократно и восторженно писали журналисты городских, областных, московских газет и журналов, и нет числа сюжетам, снятым о нем центральным и местным ТВ.

Но, как правило, за пределами газетных, журнальных страниц, за «кадром» телепередач оставались проблемы музея, главной из которых в течение почти семи лет было помещение, занимаемое музеем на улице Красноармейской. Лишь некоторые журналисты пытались вникнуть в суть и «историю вопроса».

Бывший зал ресторана гостиницы «Большой Урал» был отремонтирован и оборудован охранной сигнализацией за счет музея. К приведенному в божеский вид помещению воспылало жгучим интересом некое федеральное агентство, из года в год пытавшееся выжить Уральский минералогический, ставший частью визитной карточки Екатеринбурга и уже привычно называемый екатеринбуржцами и гостями города просто Музеем камня.

Причем изобретательные столичные чиновники свое рвение объясняли — ни более ни менее — заботой... о сохранении памятников архитектуры! В свое время о проблемах музея писала «На смену!».

Хочется надеяться, что в драматичной судьбе Уральского минералогического музея стали проглядываться внушающие оптимизм перспективы.

На высшем областном и городском уровнях недавно принято решение о строительстве нового здания музея, теперь, точнее, Дворца камня — на территории между Храмом-на-Крови и киноконцертным театром «Космос».

...Во время недавней беседы с корреспондентом «На смену!» директор музея Владимир Андреевич Пелепенко был сдержан в прогнозах. Он сообщил лишь, что уже определены инвесторы и примерные сроки начала и завершения строительства трех-четырехэтажного Дворца камня.

Единственное, о чем он говорил более подробно в связи с предстоящим в недалеком будущем «новосельем», — это о том, как вольготно расположатся в новом помещении ребята из клуба юных знатоков камня «Орлец» и Центра развития «Кристаллик». Автор этих строк, не единожды бывавший на их занятиях, может засвидетельствовать, что и в здании на Красноармейской «Орлец» и «Кристаллик» отнюдь не ютятся: в их распоряжении — просторное помещение, удобная современная мебель.

Оба ребячьих объединения работают при музее чуть ли не со дня его открытия. Подробный рассказ о «музейной» детворе Уральского минералогического — в наших будущих публикациях.

Роман ДЫМОВ
На снимках: экспонаты музея; ребята из клуба «Орлец» и Центра развития «Кристаллик» (в центре).
Фото Анатолия ЛАПТЕВА и из архива музея

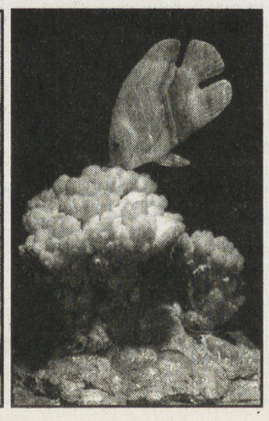

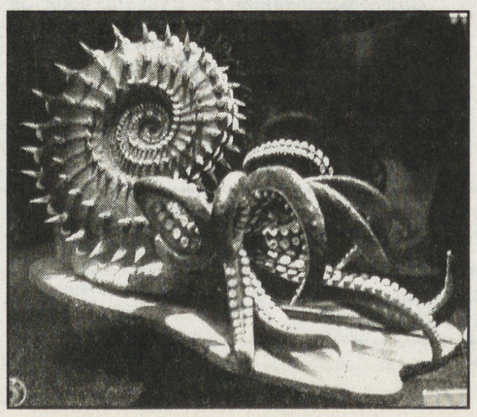

ФАКТИКИ

❖Бритни Спирс предъявлен иск в полтора миллиона долларов. Истец — калифорнийский домовладелец, утверждающий, что из-за певицы понес убытки именно на такую сумму.

А дело вот в чем. Спирс вместе с родными — мамой и братьями — арендовала большой, просторный дом на то время, пока в ее собственном жилье идет капитальный ремонт. Домовладелец сделке, конечно, порадовался — понятно, что такая именитая клиентка не только заплатит хорошо, но и престиж бизнеса поднимет. Однако бизнесмен радовался ровно до момента, когда семейка Спирс не собралась восвояси и не вернула ему ключи от недвижимости. Хозяин был в шоке, увидев, в каком чудовищном состоянии пребывает его жилье — мебель разломана, полы истоптаны, кондиционеры сломаны. Из стен — по уверениям истца — даже была вырвана проводка. Чем уж занимались все это время Спирсы, неизвестно, но оплатить ущерб Бритни теперь наверняка придется.

❖Австралийский зоолог и телеведущий Стив Ирвин, погибший не столь давно при общении с электрическим скатом, воспитал хорошую дочь — самостоятельную, принципиальную и нежадную.

По крайней мере, голливудские продюсеры так и не смогли уговорить девочку сыграть в одном фильме. Какую бы сумму ни называли заокеанские магнаты, Бинди Ирвин неизменно отказывалась, объясняя, что ей прекрасно живется в основанном ее отцом зоосаду, что на Америку она смотреть не хочет и что вообще голливудское кино как-то не очень любит. А ведь смышленой девочке всего девять лет! Впрочем, и деловитости ей тоже хватает — пигалица из Австралии выпускает зоологические видеопрограммы для детей и даже разработала дизайн целой линейки модной одежды!

❖Ни дня не обходится без новости о том, что папарацци сильно достали очередную звездную личность. Вот и всегда спокойного и добродушного Джорджа Клуни довели.

И не просто довели, но и едва не отправили на тот свет своей настырностью. Жители одного из калифорнийских районов стали свидетелями этого инцидента. Актер ехал с девушкой, когда его мотоцикл начала обгонять машина. Когда она поровнялась с двухколесным транспортным средством, из окна высунулись объективы фотокамер. Водитель автомобиля при этом явно старался помочь фотографам сделать кадры покрупнее — он все уменьшал и уменьшал расстояние между своим авто и мотоциклом Клуни и... доуменьшался до столкновения! Звезда «Сирианы» вместе с подругой рухнули на асфальт. К счастью, к тому моменту актер успел сбросить скорость, и — возможно поэтому — парочка серьезно не пострадала. Джордж не только самостоятельно поднялся на ноги и помог подняться подруге, но и сумел отчитать лихачей, остановившихся неподалеку от места аварии (видимо, для того, чтобы сделать совсем уж сенсационные снимки). Самое интересное, что в толпе зевак тоже нашлись свои доморощенные «папарацци» — в Интернете теперь гуляют фото- и видеосъемки инцидента, сделанные на мобильные телефоны.

❖Американские кинодраматурги проводят в ноябре протестные акции.

Ноябрьская забастовка сценаристов призвана продемонстрировать их недовольство в том числе и тем, что крупные студии отказываются выплачивать своим «литературным неграм» (а писательский труд в кинематографе действительно очень неблагодарен) проценты с продаж фильмов через Интернет. К сценаристам присоединились и представители других кинопрофессий: поддержку их требованиям выразила актриса Розанна Аркетт, в акциях протеста поучаствовали режиссер оскароносной драмы «Столкновение» Пол Хаггис (впрочем, по собственному опыту знающий о судьбе сценариста в Голливуде) и актриса Джулианна Маргулис («Змеи на самолете»). Ну а одно из протестных сценарных собраний посетила певица Алисия Кеис и устроила для них небольшой концерт.

Антон КАПТЕЛОВ

Элтон Демарест Петерсон

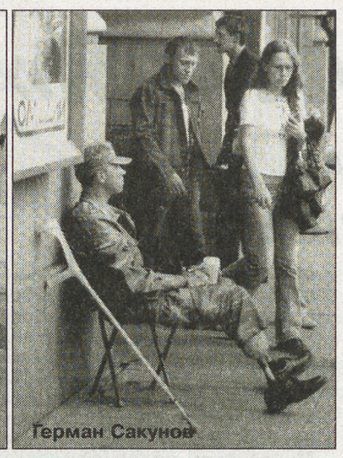

Герман Сакунов

Портреты времени

СТАРЫЕ И НОВЫЕ ВПЕЧАТЛЕНИЯ О РОССИИ

Что бы ни ловил своим объективом фотограф, главным героем его снимков всегда будет время. В Фотографическом музее «Дом Метенкова» открылись две выставки, как бы образующие между собой мост через десятилетия. Серия снимков, сделанных 50 лет назад американским фотокорреспондентом, своеобразно рифмуется с работами молодых фотографов Екатеринбурга – потому что в обоих случаях перед человеком с камерой стояла задача запечатлеть дух времени, остановив мгновенье, когда облик эпохи наиболее ярок и узнаваем.

Американец Элтон Демарест Петерсон работал над серией «Впечатления о России» в конце 50-х, во времена, когда в нашей стране за иностранцем с фотоаппаратом непременно ходил гид в штатском, строго указывающий, что именно позволено снимать. Петерсон как-то ухитрился избежать такого надзора, и с его фотографий на нас смотрит по-настоящему живое прошлое. Его не интересовал официоз, ударные стройки и помпезные парады, в объектив его фотоаппарата попадала обычная повседневная жизнь тогдашних советских людей. Старики, беседующие на лавочке, дети, кормящие животных в зоопарке, танцующий на улице молоденький солдат, спортсменки, сгрудившиеся под дождем перед кроссом... Живой и цельный дух прошлого в этих снимках чувствуется не только в нарядах и несегодняшних типах лиц – в самой атмосфере уюта, неспешности и спокойного дружелюбия, так не свойственной суетности наших дней. На фотографиях Петерсона – портрет бесповоротно исчезнувшего мира, и символом выставки для сегодняшнего зрителя может стать работа, на которой Москва еще не выглядит глянцевым мегаполисом, прилизанным богатейским гнездом. На этом снимке вид на собор Василия Блаженного открывается из-за каких-то развалюх, из дворика, где мальчишки играют в футбол.

Элтон Демарест Петерсон говорил, что целью его работы над серией «Впечатления о России» было желание помочь американцам понять разницу между характером русских людей и системой, в которой они вынуждены жить. Ведь фотографии эти делались в самый разгар «холодной войны», когда представители двух стран должны были относиться друг к другу с подозрением и враждебностью. «Впечатления о России» имели в Америке огромный успех, за несколько лет эта серия выставлялась около 150 раз.

«После пяти скучных лет в мире бизнеса я с 1956 года начал работать внештатным корреспондентом, — вспоминает Петерсон. – Жил в Европе, преимущественно в Швеции, совершил четыре поездки в СССР. Проехал по историческому треугольнику Ленинград – Москва – Киев, побывал в Сталинграде, Ростове-на-Дону, Ясной Поляне, Загорске, Одессе, Тбилиси. А после возвращения в США в 1958 году открыл выставку «Впечатления о России». Я посвятил ее памяти Гоголя, Достоевского и Толстого. Еще до поездки в СССР я прочитал почти все их книги, которые выходили в английских переводах. Если мне все же удалось изобразить русский народ при помощи искусства фотографии, я в значительной степени обязан этим великим писателям, чьи произведения вдохновляли меня и позволили понять мой предмет. На выставках многие фотографии сопровождались цитатами из сочинений этих авторов. И одним из ценнейших моих переживаний стала встреча с дочерью Льва Толстого Александрой. После выставки в Нью-Йорке я вручил ей фотографию могилы ее отца в Ясной Поляне, а она подарила мне свою книгу с надписью «Демаресту Петерсону, который понимал и любил моего отца». Такой похвалой могут похвастаться немногие мои соотечественники».

Выставка работ молодых фотографов Екатеринбурга носит скромное название «Фотоклуб «Четверг». Лучшие фотографии». На ней представлены снимки 20 авторов. Они не объединены общей темой или стилем – на выставке нашлось место пейзажам, натюрмортам, портретам и бытовым сценкам.

Фотограф Сергеев W. выбрал своими героями стариков. В его серии «Зима. Весна. Лето. Осень» человеческая жизнь уподоблена временам года, увяданию некогда пышного сада. Сами снимки выглядят ровесниками их персонажей – им нарочито придан желтовато-коричневый оттенок, чтобы казалось, что это фотографии из старого альбома. Валентина Свистунова в серии «Карабаш» показывает усталый город. Карабаш – одно из самых экологически мрачных мест на Урале, и в работах Свистуновой даже постройки выглядят измученными, страдающими без чистого воздуха. В центре внимания Германа Сакунова оказались инвалиды, и его работы – напоминание об ужасе одиночества, о необходимости сочувствия. Анатолий Шемякин ухватил пикантный момент свадьбы, когда ветер поднял юбку невесты, Наталья Лозовная в каком-то восточном городе увидала веселого рикшу, тянувшего коляску мимо рекламных щитов, и тем свела в снимке старину и современность.

Фотоклуб, собирающийся по четвергам, работает в Доме Метенкова уже год, и за это время его участники успели завоевать признание далеко за пределами нашего города. Так, Денис Тарасов стал победителем конкурса «Молодые фотографы России-2007», проходившего в Нижнем Новгороде, а серия «Торговый центр» принесла ему бронзовую медаль международного конкурса имени К. Буллы в Санкт-Петербурге. Название этого конкурса совпадает с идеей выставок в Доме Метенкова — «Эпохи зримые черты».

Выставки будут работать до 13 декабря.

Мария КОНОВАЛОВА
Фоторепродукции Анатолия ЛАПТЕВА

Конкурс НОВИНКИ от «ЭКСМО»

Мы подарили новую книгу издательства «Эксмо» Кирстен Миллер «Кики Страйк — девочка-детектив» *Марине Соломеиной* за победу в прошлом конкурсе. Марина не только прочитала эту книгу, но и дала почитать ее своей подруге Свете Курдюмовой, которая написала отзыв о ней и, бесспорно, тоже заслужила подарок.

«Эта захватывающая приключенческая повесть — о дружбе четырех девочек-подростков. Прочитав эту книгу, я поняла, что в жизни встречаются разные люди, но всегда нужно оставаться собой. Книга написана от лица подруги Кики, которая попадает в компанию по расследованию загадок города-призрака. Ее родители — ученые, они помогают юным детективам. Кики Страйк до последнего скрывала от подруг, что ее мать — королева и она должна найти похищенное кольцо, доставшееся ей по наследству и доказывающее правду о ее происхождении. Хотя на вопрос, кем ты хочешь стать, Кики ответила — «опасным человеком», но в душе она была очень преданной и чувствительной.

Прочитать эту книгу я бы советовала еще потому, что очень интересно и захватывающе побродить с героинями под Манхэттеном, натыкаясь на заброшенные станции метро, скелеты с золотом в разжатых пальцах и полчища крыс, преследующих вас в кромешной темноте».

Ведущая конкурса — Екатерина ЛИСЕЦКАЯ
Телефон 371-38-75

Турфирма «Атлант+»

ООО «АТЛАНТ+» ТУРИСТИЧЕСКАЯ ФИРМА

ул. Добролюбова, 9б,
тел.: (343) 376-46-00, 376-55-10.

Приглашаем:
Съездить в гости
к Санта-Клаусу —
в Скандинавию
к Деду Морозу —
в Великий Устюг

Приходите к нам с газетой «На смену!» и получайте скидку!

Призы победителям — от турфирмы «Атлант+»

Чудеса на Урале

Напомню, что не столь давно был проведен всемирный опрос, определивший новые семь чудес света. На рассмотрение мировому сообществу предлагались варианты от разных стран, а семерку самых «расчудесных чудес» выбирали путем всемирного голосования — через Интернет или еще как. Россия в списке потенциальных чудес была представлена собором Василия Блаженного. Увы, в окончательный «топ-7» он не попал. Словно обидевшись на это, журналисты нескольких центральных СМИ сейчас составляют наш, отечественный список удивительных мест и архитектурных шедевров. Назван он незамысловато — «Семь чудес России».

Выберут лучшее и удивительнейшее в следующем году, а пока формируется перечень претендентов, выставленный на сайте www.ruschudo.ru. Делается это не без помощи рядовых граждан — каждый желающий может предложить свою «кандидатуру», для чего достаточно выслать организаторам фотографию объекта и комментарий к ней (что это вообще изображено, где располагается и чем так уж удивительно). Составление списка продлится до февраля 2008 года, а итоги мероприятия подведут в июне — голосование будет хоть и не всемирным, но как минимум всероссийским (то есть в обязаловку это, конечно, не превратят, но любой желающий проголосовать сможет).

Отрадно, что в списке немало и объектов, находящихся на территории Урала. Среди них — озеро Зюраткуль, заповедник Аркаим, Невьянская падающая башня, Челябинский краеведческий музей. Неизвестно, организаторами ли они были туда внесены или кем-то из местных жителей, но шансы и уральское какое-нибудь строение сделать гордостью России у нас есть. Пока большей популярностью у голосующих «за Урал» пользуются Дом Ипатьева (который давно снесен и странно, что он вообще попал в список), Медведь-камень и Храм-на-Крови. Число голосов за храм перевалило уже за полтысячи.

Антон КАПТЕЛОВ

БЕЗ ПОСРЕДНИКОВ

☎Продам 30 листов поликарбоната, ц. 2350 р. — 1 лист, т. 8-909-012-13-14.
☎Продам сотовые телефоны «Nokia-8600» Luna blek и «Nokia-8800» Sirocco, ц. 12 т. р. каждый, т. 8-904-625-72-20, Юра.
☎Продам сотовый телефон «Nokia-N95», ц. 11 т. р., т. 8-914-731-01-78, Михаил.
☎Ароматерапевт, т. 8-9222-94-34-75.
☎Отдам в добрые руки серых, 1,5 мес. котят, т. 8-9222-94-34-75.
☎Отдам в добрые руки годовалую собаку (мальчик), т. 8-922-14-24-298.

ОПЕРАТИВНАЯ БЕСПЛАТНАЯ ИНФОРМАЦИЯ О РЫНКЕ БАНКОВСКИХ УСЛУГ

ОТДЕЛ ЭКОНОМИКИ «НС!»
ПО ДАННЫМ ИА «БАНКИНФОРМСЕРВИС»
(С 9.30 ДО 18 ЧАСОВ)
3706-171, 3706-172, 3706-173
■адреса, телефоны, режим работы екатеринбургских банков,
■филиалов и пунктов обмена валюты
■текущие курсы обмена валют
■условия рублевых и валютных вкладов
■пластиковые карточки
■котировки мерных слитков
■памятные монеты
■аренда сейфовых ячеек
■системы денежных переводов

Вчера, 26.11.2007 г., средневзвешенный курс рубля на ЕТС составил 24.3104 руб./долл.

Приоритетные курсы обмена наличной валюты в банках Екатеринбурга 26.11.2007 на 15 часов:

USD(доллар США)	24.26 (Банк «Вятич».Сбериннвестбанк)	24.32 (Драгоценности Урала.Ф-ал Екатер.»Мечел-банк»)
EUR(ЕВРО)	36.14 (Банк «Уралфинанс»)	36.23 (Гран-Банк. Драгоценности Урала)
GBP(англ.фунт)	50.00 (СКБ-Банк)	51.10 (Уральский банк Сбербанка России)
KZT(100 казах.тен)	15.00 (СКБ-Банк)	23.00 (СКБ-банк)

Курсы иностранных валют к российскому рублю ЦБ РФ на 26.11.2007:

036 AUD1 Австралийский доллар	21.1323	578 NOK 10 Норвежских крон	45.0259
974 BYR1000 Белорусских рублей	11.2500	702 SGD 1 Сингапурский доллар	16.8098
208 DKK10 Датских крон	48.5201	980 UAH 10 Украинских гривен	47.8711
840 USD 1 Доллар США	24.2649	826 GBP 1 Фунт стерлингов Соединенного королевства	50.2283
978 EUR 1 ЕВРО	36.1498	752 SEK 10 Шведских крон	38.7618
352 ISK 100 Исландских крон	38.9547	756 CHF 1 Швейцарский франк	22.1597
398 KZT 100 Казахских тенге	20.1499	392 JPY 100 Японских иен	22.4904
124 CAD 1 Канадский доллар	24.6971		
156 CNY 10 Китайских юаней Жэньминьби	32.7944		
949 TRL 1 Новая турецкая лира	20.3071		

* Курсы установлены без обязательств Банка России покупать и продавать указанные валюты по данному курсу.

Татьяна ДАНИЛОВА

Извещение о проведении конкурса № 85 на поставку ТМЦ «Железобетонные изделия»

ООО «Уралтрансгаз» (620000, г. Екатеринбург, ул. К. Цеткин, 14) сообщает о проведении конкурса № 85 на поставку ТМЦ «Железобетонные изделия».

Форма конкурса: проводится в форме открытого конкурса.

Дата и место проведения конкурса: конкурс состоится **27 декабря 2007 года в 14.00** по адресу: 620000, г. Екатеринбург, ул. К. Цеткин, 14, 2 этаж, студия.

Сроки выполнения: первое полугодие 2008 года.

Лимитная цена (в том числе НДС 18%): 13 500 000,00 рублей (учет ж/д тарифа смотреть в спецификации).

Условия оплаты: без авансирования.

Требования к исполнителям:

— поставщики ТМЦ, желательно изготовители или дилеры.

Срок заключения договора: в течение 20 календарных дней со дня подписания Протокола победителем конкурса.

Порядок и место получения конкурсной документации: конкурсную документацию можно получить в рабочие дни с 9 до 17 часов по адресу: 620041, г. Екатеринбург, улица Мичурина, дом 31, комната 71а, телефон (343) 359-70-93 при наличии доверенности и/или письма за подписью руководителя организации, подтверждающего полномочия доверенного лица.

Время и место приема заявок: по 27 декабря 2007 года до 13.00 по адресу: 620041, г. Екатеринбург, улица Мичурина, дом 31, комната 71а, телефон (343) 359-70-93.

Информация о проведении конкурса размещена на сайте ООО «Уралтрансгаз» **www.uraltransgaz.ru**.

Извещение о проведении конкурса № 86 на оказание услуг: «Внутритрубная дефектоскопия подводных переходов газопроводов»

ООО «Уралтрансгаз» (620000, г. Екатеринбург, ул. К. Цеткин, 14) сообщает о проведении конкурса № 86 на оказание услуг: «Внутритрубная дефектоскопия подводных переходов газопроводов». Подводный переход газопровода «Комсомольское — Челябинск», 1 резервная нитка, через р. Исеть. Подводный переход газопровода «Комсомольское — Челябинск», 2 резервная нитка, через р. Исеть.

Форма конкурса: проводится в форме открытого конкурса.

Дата и место проведения конкурса: конкурс состоится **27 декабря 2007 года в 14.30** по адресу: 620000, г. Екатеринбург, ул. К. Цеткин, 14, 2-й этаж, студия.

Сроки выполнения: 2 — 3 квартал 2008 год.

Лимитная цена (в том числе НДС 18%): 10 030 000, 00 рублей.

Условия оплаты: без авансирования.

Требования к исполнителям:

— опыт работ диагностики газопроводов не менее 5 лет;

— аттестация ИТР и персонала, допускающая работы в охранной зоне магистральных газопроводов;

— наличие аккредитации методик выполнения измерений.

Срок заключения договора: в течение 20 календарных дней со дня подписания Протокола победителем конкурса.

Порядок и место получения конкурсной документации: конкурсную документацию можно получить в рабочие дни с 9 до 17 часов по адресу: 620041, г. Екатеринбург, улица Мичурина, дом 31, комната 71а, телефон (343) 359-70-93 при наличии доверенности и/или письма за подписью руководителя организации, подтверждающего полномочия доверенного лица.

Время и место приема заявок: по **27 декабря 2007 года до 13.00** по адресу: 620041, г. Екатеринбург, улица Мичурина, дом 31, комната 71а, телефон (343) 359-70-93.

Информация о проведении конкурса размещена на сайте ООО «Уралтрансгаз» **www.uraltransgaz.ru**.

Извещение о проведении конкурса № 87 на оказание услуг: «Диагностика подводных переходо в газопроводов»

ООО «Уралтрансгаз» (620000, г. Екатеринбург, ул. К. Цеткин, 14) сообщает о проведении конкурса № 87 на оказание услуг: «Диагностика подводных переходов газопроводов». Подводно-водолазное обследование переходов газопроводов в количестве 46 ниток.

Форма конкурса: проводится в форме открытого конкурса.

Дата и место проведения конкурса: конкурс состоится **27 декабря 2007 года в 15.00** по адресу: 620000, г. Екатеринбург, ул. К. Цеткин, 14, 2 этаж, студия.

Сроки выполнения: 2 — 3 квартал 2008 год.

Лимитная цена (в том числе НДС 18%): 11 800 000, 00 рублей.

Условия оплаты: без авансирования.

Требования к исполнителям:

— опыт работ диагностики подводных переходов газопроводов не менее 5 лет;

— наличие аккредитации методик выполнения измерений.

Срок заключения договора: в течение 20 календарных дней со дня подписания Протокола победителем конкурса.

Порядок и место получения конкурсной документации: конкурсную документацию можно получить в рабочие дни с 9 до 17 часов по адресу: 620041, г. Екатеринбург, улица Мичурина, дом 31, комната 71а, телефон (343) 359-70-93 при наличии доверенности и/или письма за подписью руководителя организации, подтверждающего полномочия доверенного лица.

Время и место приема заявок: по **27 декабря 2007 года до 13.00** по адресу: 620041, г. Екатеринбург, улица Мичурина, дом 31, комната 71а, телефон (343) 359-70-93.

Информация о проведении конкурса размещена на сайте ООО «Уралтрансгаз» **www.uraltransgaz.ru**.

Извещение о проведении конкурса № 88 на оказание услуг: «Аэрокосмический мониторинг газопроводов» (диагностические работы)

ООО «Уралтрансгаз» (620000, г. Екатеринбург, ул. К. Цеткин, 14) сообщает о проведении конкурса № 88 **на оказание услуг: «Аэрокосмический мониторинг газопроводов» (диагностические работы).**

Форма конкурса: проводится в форме открытого конкурса.

Дата и место проведения конкурса: конкурс состоится **27 декабря 2007 года в 15.30** по адресу: 620000, г. Екатеринбург, ул. К. Цеткин, 14, 2 этаж, студия.

Сроки выполнения: 1 — 2 квартал 2008 год.

Лимитная цена (в том числе НДС 18%): 10 124 400, 00 рублей.

Условия оплаты: без авансирования.

Требования к исполнителям:

— опыт работ диагностики газопроводов не менее 5 лет;

— наличие аккредитации методик выполнения измерений;

— аттестация ИТР и персонала, допускающая работы в охранной зоне магистральных газопроводов.

Срок заключения договора: в течение 20 календарных дней со дня подписания Протокола победителем конкурса.

Порядок и место получения конкурсной документации: конкурсную документацию можно получить в рабочие дни с 9 до 17 часов по адресу: 620041, г. Екатеринбург, улица Мичурина, дом 31, комната 71а, телефон (343) 359-70-93 при наличии доверенности и/или письма за подписью руководителя организации, подтверждающего полномочия доверенного лица.

Время и место приема заявок: по **27 декабря 2007 года до 13.00** по адресу: 620041, г. Екатеринбург, улица Мичурина, дом 31, комната 71а, телефон (343) 359-70-93.

Информация о проведении конкурса размещена на сайте ООО «Уралтрансгаз» **www.uraltransgaz.ru**.

Извещение о проведении конкурса № 89 на оказание услуг: «Комплексная оценка и прогноз технического состояния газопроводов» (диагностические работы)

ООО «Уралтрансгаз» (620000, г. Екатеринбург, ул. К. Цеткин, 14) сообщает о проведении конкурса № 89 на оказание услуг: «Комплексная оценка и прогноз технического состояния газопроводов» (диагностические работы).

Форма конкурса: проводится в форме открытого конкурса.

Дата и место проведения конкурса: конкурс состоится **27 декабря 2007 года в 16.00** по адресу: 620000, г. Екатеринбург, ул. К. Цеткин, 14, 2 этаж, студия.

Сроки выполнения: 1 — 3 квартал 2008 год.

Лимитная цена (в том числе НДС 18%): 13 806 000, 00 рублей.

Условия оплаты: без авансирования.

Требования к исполнителям:

— соответствие требованиям СТО ГАЗПРОМ 2-3.5-046-2006 «Порядок экспертизы технических условий на оборудование и материалы, аттестации технологий и оценки готовности организаций к выполнению работ по диагностике и ремонту объектов транспорта газа ОАО «Газпром»;

— опыт работ диагностики газопроводов не менее 5 лет;

— наличие аккредитации методик выполнения измерений;

— аттестация ИТР и персонала, допускающая работы в охранной зоне магистральных газопроводов.

Срок заключения договора: в течение 20 календарных дней со дня подписания Протокола победителем конкурса.

Порядок и место получения конкурсной документации: конкурсную документацию можно получить в рабочие дни с 9 до 17 часов по адресу: 620041, г. Екатеринбург, улица Мичурина, дом 31, комната 71а, телефон (343) 359-70-93 при наличии доверенности и/или письма за подписью руководителя организации, подтверждающего полномочия доверенного лица.

Время и место приема заявок: по **27 декабря 2007 года до 13.00** по адресу: 620041, г. Екатеринбург, улица Мичурина, дом 31, комната 71а, телефон (343) 359-70-93.

Информация о проведении конкурса размещена на сайте ООО «Уралтрансгаз» **www.uraltransgaz.ru**.

Начальник управления ЭЭ и контроля ФХД А.Б. Павлов

УЧРЕДИТЕЛЬ

ООО «Редакция газеты «На смену!»

Гл. редактор Т.Г. ЛОМАКИНА

Индекс 53800
Время подписи в печать — 16.00

АДРЕС РЕДАКЦИИ:
620219, Екатеринбург, ГСП-153, ул. Тургенева, 13, Дом печати, 12-й этаж Редакция газеты

ПРИЕМНАЯ 371-28-61
ЗАМ. РЕДАКТОРА 355-30-34
Факс: 355-30-28
E-MAIL: nasmenu@isnet.ru
Цена свободная.

ОТДЕЛЫ РЕДАКЦИИ:

секретариат	355-91-11
репорт. группа	355-91-16, 355-17-12, 371-42-61
спортивный	371-39-09
фотокорреспондент	355-91-30
экономики	
молодежных проблем	355-30-32
культуры	355-91-12
социальных проблем	355-30-54
рекламы и объявлений	371-38-75
гл. бухгалтер	355-05-70
компьютерный	355-30-63

Рукописи не рецензируются и не возвращаются

Все рекламируемые товары подлежат обязательной сертификации, а услуги — лицензированию

Распространяется вместе с газетой «Деловой вторник»

Газета зарегистрирована в Управлении Росохранкультуры по УрФО ПИ № ФС11-1439. Выходит 3 раза в неделю: во вторник, четверг, пятницу. Отпечатано с готового набора на ОАО ИПП «Уральский рабочий»: г. Екатеринбург, ул. Тургенева, 13. www.uralprint.ru
Печать офсетная. Объем 2 п. л. Тираж 4246. Заказ 3812.

ДЕЛОВОЙ ВТОРНИК

ВЫПУСК
№ 44 (629)
27 ноября 2007 года

Газета выходит
с августа 1994 года
www.dvtornik.ru

ПЕРСОНАЛИИ

ИСК К ЕКАТЕРИНЕ II

Бушует политический скандал из-за недавно установленного в Одессе памятника основателям города с фигурой императрицы Екатерины II в центре скульптурной композиции. Особенно активны представители республиканского объединения «Свобода» и Украинского казачества, добивающиеся демонтажа сооружения, «позорящего Украину». Если суд не удовлетворит иск национал-патриотов, они намерены разрушить его «народным гневом».

УЕХАЛ - ЗНАЧИТ ПРЕДАЛ

Спикер Госдумы Борис Грызлов предложил лишить пенсий граждан России, проживающих за рубежом, назвав такие выплаты «кормушкой». Таким образом четвертое лицо в государстве продемонстрировало отношение страны к тем людям, которые сначала работали на СССР, затем на Россию и волею нелегких судеб оказались за границей.

БОЛЬШЕ ЗАМОВ, ХОРОШИХ И РАЗНЫХ

Министр обороны Анатолий Сердюков не кадровый военный и ему, похоже, трудно управлять оборонным ведомством. Видимо, это заставляет его прибегать к штату многочисленных замов. На истекшей неделе он назначил уже седьмого заместителя министра обороны. Им стал генерал-майор Олег Эскин. Он будет курировать вопросы развития информационных технологий и связи военного ведомства. Президент России своим указом от 9 ноября разрешил министру обороны иметь еще одного заместителя. Так что новый зам - не последний.

Максим БРУНОВ.

В ОБСТАНОВКЕ ЕДИНСТВА И СПЛОЧЕНИЯ

ВЫБОРЫ В СССР НЕ ПРЕДУСМАТРИВАЛИ ДИСКУССИЙ, ДЕБАТОВ, АЛЬТЕРНАТИВ...

Семьдесят лет назад, 12 декабря 1937 года, состоялись первые выборы в Верховный Совет СССР, наш советский парламент. Они прошли в обстановке невиданного общественного подъема и стали свидетельством неколебимого морально-политического единства, сплочения народа. По итогам выборов будет отмечено, что «все народы нашей страны шли в этот незабываемый день к избирательным урнам с одной мыслью, с одним желанием – отдать свои голоса верным сынам и дочерям нашей социалистической родины, отдать свои голоса за партийных и непартийных большевиков, за мужественных строителей социализма». В списки голосовавших было внесено 94 миллиона человек. 96,8% избирателей пришли на участки для голосования. 98,6% участвовавших в голосовании отдали голоса за безальтернативных кандидатов партии власти. «Все граждане нашего Советского Союза, голосуя за кандидатов блока коммунистов и беспартийных, голосовали за политику партии, нашей родной партии Ленина – Сталина». Подчеркивалось, что «выборы в Верховный Совет прошли на основе самой демократической в мире Сталинской Конституции». И что «наш великий народ 12 декабря продемонстрировал свою беспредельную любовь и преданность партии Ленина – Сталина, нашему великому вождю и учителю товарищу Сталину. 12 декабря весь мир убедился в сплоченности и единодушии нашего великого народа. Советский народ еще теснее сплотил свои ряды вокруг нашей партии, сталинского ЦК и товарища Сталина». Ну и, конечно же, «нет и не было такой страны в мире, где так высоко поднято человеческое достоинство, где законы на деле ограждают интересы трудящихся, всецело служат интересам всего советского народа, вырабатываются и принимаются самим народом...»

Кончался 1937 год, непростой год нашей истории.

Например, постановление ЦК ВКП(б) под длинным названием «Подготовка партийных организаций к выборам в Верховный Совет СССР по новой избирательной системе и соответствующая перестройка партийно-политической работы» было принято на одном из самых знаменитых пленумов этого ЦК - «февральско-мартовском» 1937 года. Если кто не знает, именно с этого пленума увели Бухарина с Рыковым, и вообще все одиннадцать дней говорили вовсе не о грядущих демократических выборах (согласно написанной этим самым Бухариным новой, только что принятой Конституции), а о борьбе с врагами народа, проникшими во все поры общества. Именно этот пленум дал старт тому разгулу террора, малый сохраненный след которого так поразил сегодняшнего президента России, посетившего Бутовский полигон, где тогда сваливали в общие ямы (многие тысячи) расстрелянных. «Невообразимо!» - вполголоса проговорил президент.

Правда, в новых школьных учебниках про это написано ничего не будет. Террор, массовое уничтожение сограждан, пытки, рабский труд миллионов людей не попадут на их страницы, чтобы не сеять сумятицы в головах учащихся, в то время как надо, наоборот, воспитывать чувство гордости за пройденный страной путь.

А что попадет?

В январе 1938-го Верховный Совет собрался на свою первую сессию.

Удивительное чувство возникает при чтении ее стенографического отчета. Дело в том, что советский парламент проводил свои заседания в обстановке непрекращающегося восторга. Текст стенограммы пестрит ремарками: «Аплодисменты», «Бурные, аплодисменты», «Бурные, долго несмолкающие аплодисменты», «Бурные, долго несмолкающие аплодисменты. Все встают с мест: «Да здравствует любимый товарищ Сталин!», «Товарищу Сталину ура!», Несколько минут длится овация в честь товарища Сталина», «Бурная овация. Все депутаты встают. В зале раздаются возгласы: «Ура!», «Да здравствует товарищ Сталин!», «Хай живе товарищ Сталін на страх ворогам і на радість народу!»... И так далее, по нарастающей. Только вставаний я насчитал шестьдесят семь. Причем поводом для них чаще всего являлось простое упоминание имени вождя - и чувства выплескивались, как пена из бутылки с шампанским.

Идея, что парламент - не место для дискуссий, уже тогда была воплощена с исчерпывающей законченностью. Все до единого голосования прошли с абсолютным результатом: единогласно. Единогласно проголосовали и за все предлагавшиеся кандидатуры (надо было выбрать председателя президиума и сам президиум, руководство палат и комиссий, утвердить состав правительства) - в том числе и за тех, кого очень скоро расстреляют в качестве вредителей, японских, германских или литовских шпионов. Все эти троцкисты Блюхер, Косарев, Ежов (упоминание и этого имени неизменно вызывало овацию, грозящую сорвать заседание), Угаров, Косиор, Чубарь... Многие из них не доживут даже до следующей сессии...

Кстати сказать, голосовали на сессии «вручную», но даже комиссию счетную назначать не стали: видно, единодушие было запрограммировано с самого начала.

Был, правда, случай, когда депутатка Татаренко из Черниговской области вдруг возразила при обсуждении регламента работы Совета национальностей. Исключительность ситуации заставляет остановиться на ней максимально подробно.

Дело в том, что заседания палаты было предложено проводить с шести до десяти вечера. А Титаренко взяла слово и внесла смелое предложение: «Товарищи, я считаю, что нам придется немного изменить регламент. Из каких соображений? Я лично думаю, что мы съехались из всех республик и нам необходимо будет посмотреть кино, театры, а мы все время будем лишены этой возможности. Другая палата (Совет Союза должен был заседать по утрам, - **П.Г.**) будет иметь эту возможность. А мы нет. Тогда нужно будет заседать три дня таким образом, как говорили, а три дня так, как другая палата, чтобы мы тоже могли посмотреть».

В общем-то, смеяться не над чем. Это как раз трогательно и очень по-человечески. Но Титаренко объяснили, что «кино и театр можно посещать днем, если есть такая страсть к театру. А Совет национальностей собрался для того, чтобы заниматься большими государственными вопросами».

Регламент прошел тоже единогласно.

И следующий раз депутат возразил против заранее предусмотренного решения только через полвека. Давайте назовем и это имя: в 1988 году академик Роальд Сагдеев проголосовал против проекта Закона о порядке проведения митингов.

И этот одинокий мандат над залом произвел тогда впечатление гражданского подвига.

...А закончу анекдотом. Ходил мужик на работу мимо окна с клеткой, где сидел попугай, и попугай этот его постоянно обзывал по-всякому. Надоело это мужику, нажаловался хозяину попугая, тот пообещал принять меры. И вот идет мужик на следующий день, а попугай сидит, злой, нахохлившийся и молчит! Прошел уже мужик мимо окна. И вдруг ему вслед: «Эй. мужик!..» Ну, тот поворачивается. А попугай ему: «Ну, ты меня понял!..»

Павел ГУТИОНТОВ.

Плакат из прошлого: 99,9 процента обеспечено.

ТОП-ТРИ «ДВ»

Номер от 20.11.07 г.

1. П. Гутионтов. «Поговорили по душам».
2. А. Рыбаков. «С землей покончили мы счеты».
3. Н. Ажгихина. «Домашний проект, или Отмена Лермонтова».

P.S. *Подсчитано по количеству «кликов» на сайте* **www.dvtornik.ru**

КАРТИНКИ ИЗ ГЛУБИНКИ

ЭХ, ПОРОГИ...

Когда я учился в школе, наш учитель физики все время гордо повторял, что наша страна стоит на пороге научно-технической революции. Пока я учился в институте, мы продолжали стоять на этом пороге, но так и не перешагнули его.

Прошло много лет. Ныне Россия опять стоит, но теперь уже на пороге компьютеризации. Вот в Сбербанке компьютеризированы уже все процессы, но для оплаты коммунальных платежей необходимо отстоять столько же времени, что и в прошлом веке, когда девушки за окном, грязно ругаясь, крутили ручку арифмометра, а потом проверяли его работу костяшками на счетах.

Но, похоже, теперь мы сможем перешагнуть через заколдованный порог и примкнуть к странам, освоившим современные высокие технологии. Президент уже поставил задачу перед отечественным автомобилестроением - создать лучший в мире автомобиль. Так что нынешнее поколение российских людей будет жить при позоре «Мерсов», «Феррари» и «Тойот», которые падут под напором продукции из Тольятти.

Этим летом мы уже напомнили развитым странам о своих технических амбициях - по улицам Перми начал патрулирование первый робот-полицейский. Механический «мент» ростом 180 см передвигался на четырех колесах со скоростью пять (!) километров в час. Периодически металлическим голосом он сообщал гражданам: «Советую не нарушать закон и общественный порядок».

Преступность в городе резко снизилась, поскольку практически все преступные элементы в городе заворожено следили за механическим чудом, отказывающимся брать деньги. Такого Пермь еще не видела! Но у нового изобретения появились враги и завистники. В газетах замелькали критические заметки, что «эта штука может только ездить по ровной поверхности и капать на мозги гражданам «железными советами».

Конечно, у «робокопа» имелись отдельные недостатки - для его работы требовалась масса вещей - гараж, квалифицированные техники для обслуживания, оператор для управления и сопровождающий наряд (чтобы дети не отвинтили органы у «мента»). Но зато как изменилась криминогенная ситуация!

И вот новая информация из Перми - единственный в России робот-полицейский ушел на зимние каникулы. Как сообщили журналистам в ГУВД Пермского края, робот «просто не в состоянии передвигаться по заснеженным дорогам». Компьютерное чудо понять можно - тут даже венец природы ломает на дорогах конечности, перепрыгивая через ледяные надолбы. Городские службы, увы, отстают от развития российской научной мысли.

Кстати, в ГУВД также сообщили, что «робот проходит модернизацию», но подробности оставили в секрете. Но мы-то знаем, что на развитие нанотехнологий из Стабфонда выделены миллиарды рублей. Так что будет и на наших улицах праздник.

Вот только бы и городским службам немного денег подкинуть. Другая жизнь у нас начнется....

Акрам МУРТАЗАЕВ.

Рис. Игоря ЧЕЛМОДЕЕВА.

МЕЖДОМЕТИЯ

ВЕЧНЫЙ ВОПРОС

ОН АДРЕСОВАН ЖЕНЩИНЕ. А ОТВЕТИТЬ ПЫТАЮТСЯ ПОЛИТИКИ

Про аборты у нас последнее время во весь голос, всерьез и пламенно говорят со всех трибун именно тогда, когда готовится некое непопулярное решение. Например, монетизация льгот. Или очередное подорожание предметов первой необходимости. Так и на этот раз – не успели в супермаркетах переклеить ценники, как группа народных избранников во главе с вице-спикером ГД Сергеем Бабуриным выступила с нетривиальной инициативой – рассмотреть поправки в УК РФ, ужесточающие ответственность медиков за проведение операции по искусственному прерыванию беременности при отсутствии на то медицинских показаний. Предлагается, в частности, наказать медиков, проводящих эту самую операцию или, что еще хуже, рекомендующих е штрафом до 80 тысяч рублей, либо обязательными работами до 240 часов, либо исправительными работами на срок до двух лет.

К слову, в парламенте уже находятся два близких по духу предложения - поправки к закону об охране здоровья граждан - о запрете замужним женщинам провести аборт без согласия супруга и о запрете рекламы на медицинские услуги.

Исполнительная власть также не осталась в стороне - Татьяна Голикова, едва заступив на место министра здравоохранения и социального развития, озвучила разработанную в недрах ведомства еще при прежнем руководителе программу, направленную на ограничение операций по предотвращению беременности. В частности, предусматривающую значительное сокращение социальных показаний для операции, а также подлинное ноу-хау - информационное согласие, в котором должна теперь расписываться каждая пациентка, решившаяся на аборт, и также параллельное изучение длинного перечня возможных последствий этого поступка. Никаких специальных мер по улучшению качества и доступности услуг, дополнительных мер по развитию системы охраны репродуктивного здоровья, а также улучшения материальной поддержки родителей с детьми программа не предусматривала. Разумеется, Голикову подставили - ее личное участие в составлении программы минимально. Ее роль в этой ситуации выглядит примерно так же, как участие депутаток памятного Верховного Совета СССР в принятии решений относительно семейной политики. Надо было - они озвучили судьбоносные решения партии и правительства о полном запрете абортов в 1936 или об отмене права на развод в те же годы, надо - поддержали реабилитацию аборта в 1955 - и параллельно превращение его в единственный доступный метод планирования семьи, что продолжается по сути дела и по сей день. Официальная статистика - 1 миллион 700 тысяч абортов в год (впереди нас в Европе только Румыния) - оспаривается многими независимыми экспертами: называют цифры и в 4, и даже 6 миллионов. Единственный момент, когда показатели несколько снижались, наблюдался с 1994 по 1996 год, когда правительство поддерживало государственную программу «Планирование семьи» - тогда абортов стало меньше аж на треть, а среди несовершеннолетних - почти наполовину. Впрочем, программа уже тогда вызывала недовольство многих ньюсмейкеров как не соответствующая национальному менталитету и безнравственная.

Вообще, насчет нравственности у нас все поистине своеобычно - особенно тогда, когда речь заходит о той же самой демографии. Оказывается, в кризисе виноваты не однобокая экономика, не отсутствие стратегий социального развития, полное пренебрежение к элементарным нуждам человека, семьи, не развал системы здравоохранения, образования, не постоянный стресс и нищета тысяч людей - а отсутствие нравственных установок у российских женщин. Это они не хотят плодить нищету и смеют заикнуться о некоторых гарантиях будущего для своих детей, в то время как границы некому охранять и вообще скоро Сибирь заселят китайцы. Непатриотки, то есть, и преступно делают аборт, когда не видят опоры в соучастнике зачатия. Это я пересказываю основной месседж недавней телепередачи как раз о духовности.

Честно говоря, обидно становится, когда задумаешься о том, как именно меня, гражданку, избирательницу, воспринимает родное государство - как некую биомассу по воспроизводству недостающего поголовья. Как свиноматку (цитирую известного политика), крольчиху, чье главное предназначение - выдавать на гора новый помет во имя неких патриотических интересов, шаг влево или вправо, любое сомнение - вне закона, по крайней мере вне нашей духовно-нравственной основы, могучей в отечестве сегодня как никогда. Реклама в метро в образе счастливой мамаши с тремя целлулоидными чадами в руках призывает - стране нужны твои рекорды! Похожие пропагандистские плакаты недавно показывали итальянские коллеги - они пользовались огромной популярностью во времена дуче...

Впрочем, может быть, все эти параллели - лишь плод воспаленного воображения озабоченной повседневностью обывательницы, слишком бурная реакция на неудачные телепрограммы, на глупые заявления каких-то не слишком состоявшихся или не слишком умных политиков, на непродуманные решения ведомств. Так хочется, чтобы жизнь стала лучше и краше. Может быть, начать с малого - помочь тем, совершенно очевидно, несчастливым и закомплексованным людям, которые тратят столько сил и страсти на борьбу с абортами - направить каждому комплект современных контрацептивов, с доступной инструкцией по применению? Глядишь, и поутихнут.

Надежда АЖГИХИНА.

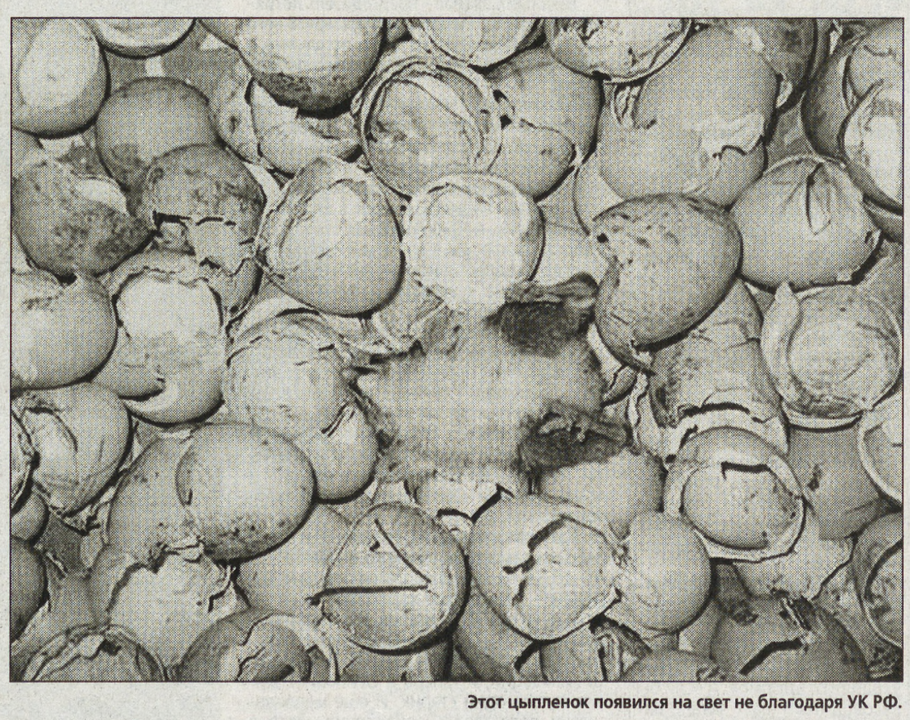

Этот цыпленок появился на свет не благодаря УК РФ.

ИЗ ПОЧТЫ «ДВ»

БЕНЗОПИЛОЙ ПО ЖИВОМУ

Здравствуйте, уважаемая редакция!

Прочитал в прошлом номере «ДВ» материал «С землей покончили мы счеты...», с которым полностью согласен. И вот тороплюсь сообщить вам еще один адрес беды. Реальная опасность уничтожения нависла над любимцем тульских ребятишек, живым уголком городского парка культуры и отдыха имени Петра Белоусова. Очередная, уже шестая за годы реформ, смена руководства «зелеными легкими города», похоже, ускорила процесс превращения лучшего в России (это оценка Сергея Есенина) природного памятника в банальный объект потребительского общества. Большая группа начальников, посетивших мини-зоопарк Адольфа Аркадьевича Бочарова - основателя и смотрителя обиталища лебедей, уток, павлинов, косуль - посчитала этот объект неприбыльным и уже предприняла конкретные меры для его ликвидации. Послушные исполнители, готовые безоговорочно выполнить любой самый убийственный приказ, ретиво с бензопилой наперевес бросились воевать с зеленым другом и прорубили безобразную просеку. Что планируют практические люди с полномочиями на месте обитания братьев наших меньших, покрыто мраком неизвестности. Осматривая пока еще поросшую деревьями и кустарниками остальную территорию, деловые люди, нарушив конспирацию, излишне громко произносили слова: «элитная гостиница», «сауна», «ресторан». Рискну предположить в качестве еще одного возможного объекта и казино, либо какое-то другое злачное место. В кустах его очень легко замаскировать.

Владислав АНИКЕЕВ,
Член Союза писателей России,
академик Международной педагогической академии.

ТУЛА.

ОНИ О НАС

ОБ АМБИЦИОЗНЫХ ПЛАНАХ

«Файненшл таймс»: «Этим летом в Санкт-Петербурге на инвестиционном форуме, организованном правительством, Россия поставила перед собой амбициозную задачу к 2020 году войти в пятерку самых экономически развитых стран мира. По данным за прошлый год, она находится на 9-м месте в мире. Экономисты оценивают задачу как сложную, но вовсе не неосуществимую. На сходном мероприятии на черноморском курорте Сочи в сентябре правительство обнародовало планы инвестировать 1000 млрд. долларов на протяжении 10 лет в капитальный ремонт и расширение обветшавшей общественной, промышленной и транспортной инфраструктуры. Это станет одной из самых широкомасштабных в мире (если не считать Китая) подобных программ, причем правительство намеревается привлечь 80% средств в качестве вложений частных инвесторов, в том числе иностранных».

О РОСТЕ ЦЕН

«Берлинер цайтунг»: «В нефтедобывающей России цены на бензин и дизельное топливо тоже растут рекордными темпами. С конца сентября литр дизельного топлива подорожал на 13,2%, 95-го бензина (со свинцовыми добавками) - примерно на 5,8%. Цену в 20 рублей (57 евроцентов) за литр 92-го бензина вряд ли можно потянуть при средней зарплате, не достигающей даже 9000 рублей (257 евро). Это внезапное повышение цен крайне неудобно для российской власти, тем более что в октябре уже заметно выросли цены на продовольственные товары. 2 декабря в России состоятся парламентские выборы, а марте следующего года грядут президентские. Повышение цен трудно согласуется с часто раздающимся обещанием, мол, в скором времени достаток придет в дом каждого россиянина».

О БУДУЩЕМ ГОДЕ

«Репубблика»: «Итак, что нас ожидает в 2008 году? В Белый дом придет демократ: возможно, Хиллари Клинтон. Китай выиграет больше всех медалей на Олимпийских играх в Пекине и продемонстрирует миру, что будущий год будет годом «дракона». Америка едва избежит спада, процесс глобализации возглавят Китай и Индия. Нас ожидает угроза войны в Иране и на Тайване. Будет наконец что-то сделано, чтобы уменьшить парниковый эффект. Крупный бизнес будет стараться добросовестно делать деньги, следуя примеру Билла Гейтса, который выйдет на пенсию, покинув Microsoft, чтобы посвятить себя филантропии».

ПОДЫТОЖИМ

ФУТБОЛ И ПУТИН

БУДЕТ ЛИ ПРАВЯЩАЯ ПАРТИЯ БЕГАТЬ ПО ПОЛЮ И ЗАБИВАТЬ ГОЛЫ?

Все получилось. Гуса Хиддинка качали на руках. Сборная России на маленьком андоррском стадионе радовалась так, будто это она упорным трудом, искрометной игрой, стремлением к победе завоевала право играть летом на чемпионате Европы по футболу.

Все получилось. Владимир Путин вышел на драпированную сцену спортивного комплекса «Лужники» и стал говорить честные вещи о сделанном и несделанном, об оппонентах, о перспективах, о том, что и кто может угрожать стране. Натренированная молодежь размахивала флагами и кричала к месту, а чаще нет «Путин! Россия!». Путин морщился, уж очень все было невпопад. Он вообще, кажется, не любит митингов. Вот вышел сказать правильные, а потому может быть, скучноватые, но понятные и своевременные слова, а тут... Трое звеньевых, или как там у них называется - бригадиров? - словно соревнуясь друг с другом, командовали вверенными подразделениями сторонников. А те орали, перекрикивая конкурентов, а получалось - перебивали президента. Вячеславу Фетисову чуть не попали древком от флага в лицо и тот, не выдержав, сказал сторонникам, видно было по губам, простые подобающие этому случаю, слова. Шойгу с Грызловым уворачивались от флагов. Но все получилось. Форум в поддержку Путина состоялся.

Все получается. Все получится. Сборная сыграет летом на австрийских и швейцарских полях. Партия, ведомая Путиным, победит на декабрьских выборах в Думу.

Но почему получается так коряво, суетливо, некрасиво?

У хорватов с англичанами красивый футбол. И англичан, не попавших на чемпионат, откровенно жалко. У наших - беспомощная, неловкая игра и от того, что они попали в финал, конечно же, радостно, но еще и стыдно.

Говорят, что Хиддинк везунчик. Ну как он мог повлиять на победу хорватов? Никак. Но хорваты выиграли, вырвали победу, пластались по полю, словно это у них - матч последней надежды, а не у нас. А Хиддинка качали на руках. «Ура, - кричали, - чудо!»

Путин не обязан весь свой заработанный годами авторитет укладывать на весы выбора: голосуя за партию «Единая Россия», вы поддерживаете меня, не голосуя, не поддерживаете. Или-или. Вот и весь выбор.

Я знаю, как я проголосую. И вы про себя все знаете. Потому что или-или. И другого выбора не оставлено.

Почему Путин как какой-нибудь хорват из нападения, выручая русских, должен пластаться за партию, добавляя ей рейтинга, голосов, победы? Потому что областной партийный бонза мало известен и ничем себя не проявил? Потому что престарелый губернатор, в целях спасения кресла и себя в нем, вступил в партию и теперь, не уважаемый областным большинством, возглавил региональный список?

«Путин тоже везунчик», - объяснял мне знаток политологии, намекая на сравнение с Хиддинком и приводя в пример стоимость барреля нефти при Ельцине и сейчас. Да нет. Между ними есть разница. И она не только в том, что один руководит страной, а другой сборной страны.

«Хиддинк, - как объяснил мне Юрий Александрович Севидов, знаменитый футболист и тренер, а теперь мой коллега, обозреватель «Русской службы новостей», - редко бывает в России. Приехал на короткие сборы, провел матч, и домой, в Голландию. А со сборной работает окружение, помощники, вторые тренеры. Хотя, конечно, да, везунчик. Но сколько можно надеяться на чудо?»

Путин, вы видите, сам вкалывает. Сам разруливает коллег по «восьмерке», сам решает проблемы «Газпрома», сам мотается по стране и работает, работает, работает. Окружение в это время в поте лица гадает: кто будет следующим президентом? Вот этот с офицерской выправкой, вот этот с либеральным выражением лица или тот с богатым сельскохозяйственным прошлым? Гадают и ждут, а что скажет Путин, что решит, кого предложит.

По закону, по Конституции партии, победившие на выборах в Думу на своих съездах, называют кандидатов в президенты. Можно пойти и другим путем, соберите 2 миллиона подписей и, пожалуйста, участвуйте в пре-

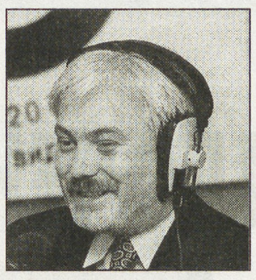

зидентских выборах. До 2 декабря - выборов в Думу - меньше недели. Кто победит - это будет несколько партий - понятно. Победители знают, кого выставят на президентские выборы? Нет. Ждут, что скажет Путин, кого подберет, изучит, возьмет ответственность.

Но вы-то, правящая партия, когда вы будете бегать по полю, падать в подкатах, бить по воротам и не пропускать в свои?

Хиддинк сорвет удачу. Путин отработает.

А мы? Ленивые функционеры очень похожи на ленивых футболистов. Даже зарплаты одинаковые. Одинаково незаслуженные.

«Злости на них не хватает», - это из разговоров о футболе. «Но все равно болеть будем за наших. За Россию. За кого же еще?» Это тоже о футболе.

Мы, в большинстве своем, все-таки пойдем и проголосуем за партию, которую выбрал Путин. Руководствуясь теми же «футбольными» принципами.

Зная это, «политические футболисты», уже выдвигают тезис: те, кто не принимал участие в голосовании, не выбирал, не имеют морального права критиковать власть. Пусть так. Мы пойдем и выберем. Не вас выберем. Вы постольку поскольку. Поддержим Путина. И получим «моральное право» критиковать.

Мы вас голосовали - вы перед нами отвечаете. Мы за вас на трибунах болеем - вы перед нами отвечаете.

Все получится. Путин взялся за партию. Как когда-то за олигархов, за промышленность, за демографию, за зарплаты учителям и врачам...

Вот только опять вкалывать Путину.

Какой футбол, такая и политика.

Рустам АРИФДЖАНОВ.

МЕСТО СОБЫТИЯ

ДО САМЫХ ДО ОКРАИН

Пролетарский район Тулы связал с центром первый троллейбусный маршрут. Реальная борьба с транспортными пробками обошлась властям в 110 млн. рублей. Это первая за 15 лет троллейбусная линия в России, построенная с привлечением частных инвестиций. Но все же значительная доля средств на установку контактной сети, сооружение новой подстанции и закупку машин была потрачена из городского бюджета. Вторая очередь строительства позволит троллейбусам возить пассажиров «до самых до окраин», где наверняка желанным объектом станет областная больница.

Владислав АНИКЕЕВ.

ТУЛА.

ЧИСТО ТАМ, ГДЕ УБИРАЮТ

В правительстве Саратовской области подписаны соглашения о строительстве в Балакове и Вольске мусоросортировочного комплекса по хранению, переработке и утилизации твердых бытовых и промышленных отходов. Инвестор - ООО «Волгамет» - намерен потратить на строительство 80 млн. рублей в Балакове и 50 млн. - в Вольске. На каждом предприятии будет создано 65 рабочих мест со средней зарплатой более 10 тыс. рублей. Переработка отходов будет вестись на автоматизированном комлексе, изготовленном московским предприятием ОАО «Станкоагрегат». Запуск мусоросортировочных заводов пройдет поэтапно - с мая по октябрь 2008 года.

Елена КОМАРОВА.

САРАТОВ.

КОНКУРС: ПЕРЛЫШКИ

НЕ НОГАМИ, А ГОЛОВОЙ

Комментируя фантастический выход российской сборной в финальную часть Чемпионата Европы, мэр Москвы Юрий ЛУЖКОВ язвительно заметил:

«Мы видели, сколько нужно было нашим футболистам ума, чтобы выиграть у Андорры».

P.S. *Логика московского мэра будет малопонятна российским футболистам. Ведь в отличие от них, Юрий Лужков, как все знают, лучше играет головой. И не только в футбол.*

SOS

КТО СПАСЕТ СПАСАТЕЛЯ?

СОЗДАВ СИСТЕМУ СПАСЕНИЯ, РОССИЯ НЕ ПОЗАБОТИЛАСЬ О ТОМ, ЧТОБЫ ОСНАСТИТЬ АППАРАТУРОЙ ТЕРПЯЩИХ БЕДСТВИЕ

30 лет назад вышло постановление правительства СССР о создании Космической Системы Поиска Аварийных Судов (КОСПАС), терпящих бедствие в любой точке земного шара. Быстрое определение координат места бедствия существенно (до 10 раз) сокращало время проведения поисковых операций по сравнению с традиционными методами, а также снижало риск аварий для экипажей самих поисковых судов и самолетов. Но до сих пор эта система так и не заработала в полную силу.

В официальных документах она получила название «Надежда», как и обозначение космических аппаратов, составляющих ее орбитальный сегмент. Конструкторской базой для них послужили спутники отечественной навигационной системы «Цикада». КОСПАС создавалась как самостоятельная отечественная система, но одновременно с аналогичной американо-канадо-французской SARSAT (Search And Rescue Satellite - Aided Tracking) и при достаточно тесном взаимодействии, что обеспечивало их техническую совместимость. Первый спутник советской системы был запущен в 1982 г. - «Космос-1383» (в том же году с его помощью было обеспечено первое реальное спасение людей - граждан Канады), SARSAT - в 1983 г. В 1984 г. КОСПАС принимается в опытную, а в 1987 г. в штатную эксплуатацию в СССР. В 1988 г. по инициативе нашей страны подписывается Межправительственное соглашение между СССР, США, Канадой и Францией о сотрудничестве в использовании системы «КОСПАС - SARSAT» в интересах всего мирового сообщества. Оно действует в течение 15 лет и автоматически продлевается на последующие пятилетние периоды. В настоящее время официально присоединившимися к программе считаются 36 стран, включая четыре государства, которые являются сторонами соглашения о международном статусе системы и обеспечивают эксплуатацию ее космического сегмента.

Основная идея космической системы поиска и спасения заключается в использовании нескольких спутников, оснащенных радиотехнической аппаратурой для обнаружения сигналов бедствия, передаваемых аварийными радиопередатчиками (радиобуями) АРБ. Вычисленные координаты места бедствия передаются в национальные Центры системы, в России - в Международный координационно-вычислительный центр и после их анализа - в соответствующие поисково-спасательные службы.

Россия в рамках своих обязательств по поддержанию космического и наземного сегментов международной системы «КОСПАС - SARSAT» должна постоянно обеспечивать работу в составе орбитальной группировки не менее двух отечественных спутников, а также эксплуатацию трех наземных пунктов приема и обработки информации и одного координационно-вычислительного центра.

Аварии. Катастрофы. Стихийные бедствия. Как прийти на помощь?

Последние годы в составе системы используются модернизированные спутники «Надежда-М». Еще в 2000 г. в Росавиакосмосе был защищен эскизный проект ракетно-космического комплекса КОСПАС нового поколения на основе специализированного малого космического аппарата «Стерх». Серийно производятся аварийно-спасательные радиомаяки для самолетов, вертолетов, а также персональные для спасателей, геологов, туристов, словом, для всех, кто может оказаться в труднодоступных местах в чрезвычайной и просто опасной ситуации. Эти радиомаяки предусматривают передачу аварийного сигнала и координат их местоположения, полученных, в том числе и от GPS/ГЛОНАСС приемников. По-видимому, это и имел в виду Сергей Иванов, когда еще в бытность министром обороны России говорил, что создаваемая сейчас отечественная ГЛОНАСС позволит разыскивать заблудившихся детей и собак. За 25 лет эксплуатации благодаря системе «КОСПАС - SARSAT» были обнаружены и спасены более 17000 человек - граждан всего мира. И этот список ежемесячно пополняется в среднем на 100 человек.

Россия, будучи правопреемницей СССР в международном соглашении по «КОСПАС - SARSAT» достаточно успешно выполняет свои обязательства в эксплуатации и развитии как космического, так и наземного сегмента системы, а вот эффективно использовать ее так до сих пор и не научилась. По сути, сложилась ситуация, аналогичная той, которая уже не один год имеет место в ГЛОНАСС: космический сегмент системы был развернут в полном составе еще в 1995 г., а оснащение потребителей аппаратурой пользователя пустили на самотек. Что касается российских воздушных судов, оснащенных такими буями, то счет идет на десятки и лишь в последние годы, в лучшем случае, - на первые сотни. Как и раньше, если где-то в тайге или тундре падает самолет или вертолет, то его не могут найти месяцами.

После терактов на Ту-134 и Ту-154 Министерство транспорта России выпустило приказ об оснащении всех воздушных судов (самолетов и вертолетов), выполняющих полеты в воздушном пространстве РФ, аварийными радиомаяками системы «КОСПАС - SARSAT». Но, к сожалению, и после этого мало что изменилось.

Об использовании россиянами персональных аварийно-спасательных буев вообще ничего не слышно. И это при том, что система была создана по инициативе нашей страны, а большинство космических держав, хотя и включили эту деятельность в свои программы значительно позже, рассматривают ее в качестве одного из важных элементов.

Юрий ЗАЙЦЕВ,
эксперт Института космических исследований РАН – РИА Новости (специально для «ДВ»).

ОСОБОЕ МНЕНИЕ

УРНОТЕРАПИЯ

Мой сосед Петрович чрезвычайно запутался в предвыборной ситуации. Он не понимает, как его любимый президент Путин может агитировать за партию «Единая Россия», а потом утверждать, что в ней нет идеологии, зато есть проходимцы, которые проникли в нее с целью обогащения и продвижения по службе. Он никак не может понять, почему уже год Путин говорит, что не пойдет на третий срок, но вся политическая система тщательно готовится пролонгировать полномочия Владимира Владимировича не только на следующие четыре года, но и на всю оставшуюся жизнь (Путина, разумеется).

И вот он пришел ко мне со своей обычной бутылкой, и после первого традиционно молниеносного тоста («Ну, будем») потребовал решительных объяснений. «Только, - попросил он, - не надо рвать мой мозг. (Я несколько изменяю любимые Петровичем глаголы - **А.М.**). Объясни все коротко и просто». Так и состоялось наше блиц-интервью, которое, к сожалению, не транслировало Центральное телевидение.

- Кто победит на выборах в Госдуму? - Первым делом спросил Петрович.

- На выборах победит российский народ.

Тут Петрович внимательно посмотрел на меня, но поскольку мы договаривались произносить не больше одного простого предложения, только выразительно выпил и грубо хрустнул огурцом.

- А почему тогда по всем опросам лидирует партия «Единая Россия»?

- Мы научились убивать общественное мнение путем его опроса.

- Тебе нравится президент?

- С первого лица воду не пить.

- Ты сам за кого будешь голосовать?

- Лучше испортить бюллетень, чем свое будущее.

- Почему и для чего так превозносят Путина?

- Лизинг рейтинга это демпинг доверия.

- Я же просил, - вскричал тут Петрович, - не выёживаться! (Глагол исправлен мною - **А.М.**).

- Ничто так не возвеличивает царя, как необразованность его народа.

- Почему теледебаты невозможно смотреть нормальному человеку?

- Переключая каналы, все труднее не столкнуться с Путиным. Извини, добавлю - чувство глубокого удовлетворения вновь достигло неприличных размеров.

- Права ли оппозиция, называя Государственную думу декоративным органом власти?

- Опытные политики, как и врачи, знают, что любой орган с годами становится консультативным.

- Ну, а судебная власть?

- Фемида в России была слепой, а президент вернул ей зрение.

- Часто говорят, что результаты выборов могут быть подтасованы, ты в это веришь?

- Из сосуда можно вылить лишь то, что туда налито, а с избирательными урнами все значительно сложнее.

- Ты считаешь, что власть может пойти на это?

- Если ради счастья народа государство идет на преступление, то ради своего счастья может пойти еще дальше.

....А потом, когда мы уже порядком устали от политики, Петрович грустно спросил: «А ты, правда, не веришь, что он пойдет на третий срок?» И я не менее грустно ответил ему, что есть какая-то несправедливость в том, что не страна определяет, какой должен быть у нее президент, а наоборот, почему-то президент решает, какой у него должна быть страна.

Поэтому все и боятся, что уйдет Путин и придет какой-то злой мужчина, который нас погубит. А не заслужили ли мы сами эти страхи?

Муртаза АКРАМОВ.

Рис. Игоря ЧЕЛМОДЕЕВА.

ПОСЛЕ ВЫСТАВКИ

ЗА УВАЖАЕМУЮ ПРЕССУ!

Юбилейная выставка «Пресса 2008» прошла с традиционной помпой и совершенно нелепыми эксцессами.

Прибыв на открытие 15-й российской пресс-выставки, бывалые посетители отметили небывалое затишье. Некоуда «живой» журналистской тусовки уже не получалось.

На огромных просторах 69-го павильона ВДНХ тесными рядами (поскольку выставочные площади безумно дороги) ютятся менеджеры по рекламе, агенты-распространители издательских домов, пресс-секретари и лишь иногда редакторы.

Совершенно нелепо выглядел тройной контроль «к телу» демократической печати. Чтобы увидеть своих коллег, администраторы зала просили посетителей, заглянувших на выставку, зарегистрироваться, уплатив двадцать одну тысячу рублей. Так что «независимым» журналистам, прибывшим на выставку ради «свободного» общения приходилось «извращаться», передавая «золотой бейдж» - приглашение на 15 сезон Прессы - из рук в руки.

Бесконечно скучные приветствия со сцены скрасил Владимир Жириновский.

- Если бы правительство читало газеты, оно бы вовремя уходили от штормов. А если бы руководители шахт читали ваши газеты - шахтеры не погибали бы.

«Высокие слова» оставили грустный осадок в душе - выходит, никто «вверхах» не читает, что там - внизу - пишет пресса.

Другой чиновник со сцены «брякнул», что надо бы прессе быть еще «мягче». Все слушатели захихикали: «Куда уже мягче-то?»

Немного «бальзама на душу» капнул директор самой крупной сельскохозяйственной бибилиотеки России Вячеслав Поздняков. Он отметил:

В последние годы заметно поднялось качество, прежде всего, региональной прессы. Она уже не уступает московской....

Коротко и убедительно выступил Шот Муладжанов, получивший диплом «За безупречную деловую репутацию»:

- Я вижу здесь своих друзей и многих уважаемых знакомых - классных журналистов. Надеюсь, что никакое влияние со стороны власти на прессу не убьет в нас желание быть свободными и общаться. Чтобы пресса была не только хорошей, но и уважаемой!

Марина ИЛЬМИНСКАЯ.

ПОЧЕМУ?

КАРТОФЕЛЬНЫЕ КОРОЛИ

ОНИ РАБОТАЮТ, ЧТОБЫ НАКОРМИТЬ СЕБЯ

Николай Сахаров – председатель потребительского кооператива «Фермер». В него входят 8 фермеров из 54-х, остальные в картофельной кутерьме крутятся поодиночке.

Образование Николая - 8 классов. Больше он не хотел учиться, так как, во-первых, он рос в неблагополучной семье, в которой отец беспробудно пьянствовал, а во-вторых, Николай очень любил всякую технику. Родился и вырос в деревеньке Осиновик, в 10 километрах от Николы. Работал шофером в колхозе «Россия», ну а когда в коллективном хозяйстве стал намечаться путь к развалу, задумался: чем жить будет? Здоровых и трезвых мужиков тогда в Осиновике насчитывалось четверо: сам Николай Сахаров, еще один водитель Василий Соловьев и два механизатора - Александр Соловьев и Николай Голубков. За паи эта «великолепная четверка» смогла взять в собственность колхозную пилораму. Кажется пили себе - да пили, но леса хорошего в округе нет, и мужики деревни Осиновик занялись картошкой.

Так они вчетвером по жизни и идут, мужики самого творческого возраста - от 40 до 50-ти. На каждого оформлено отдельное фермерское хозяйство, но на самом деле все 100 гектаров они обрабатывают вместе. Постепенно четверка переехала на жительство в Николу, поближе к цивилизации, и теперь в Осиновике живет только один старик. И еще медведь-шатун погостевать захаживает. Зато в Осиновике находится одно из картофелехранилищ, подлинная гордость фермеров. Систему хранения картофеля переняли в Финляндии; специально туда ездили - к тамошним «картофельным магнатам», чтобы понять, почему при советской власти страна умудрялась гноить весь урожай - даже если он был отменным. Ведь сами когда-то колхозную картошку закатывали в гурты, чтобы она там гнила.

Картофелехранилища в окрестностях Николы - главное достояние фермеров. На четверых мужиков из Осиновика хранилищ два (второе - в Николе), собираются строить третье; а общее число хранилищ приблизительно равно количеству фермеров. Система хранения оказалась проста до гениальности: главное - осенью клубни перебрать хорошенько, да чтобы помещение было сухим. А тепло картошка обеспечивает сама, ведь она же живая, дышит, - ей бы только вентиляцию обеспечить.

Самая болезненная точка для фермеров - наемная рабочая сила, батраки. В хранилищах, что в деревне Осиновик, в батраках работают все трудоспособные жители окрестных, едва живых деревенек. Впрочем, трудоспособных немного. Проблема вот в чем: если фермер наймет человека, с него налоги будут брать по другой схеме, проще говоря, задушат. Поэтому трудятся мужики полулегально. Фермеры их не обижают, платят хорошие деньги (конкуренция такова, что, если ба-

Нелегок он, «второй хлеб».

трака обидят, он перейдет к другому), но скользкость ситуации сохраняется. Фермеры - народ в сущности нежадный, они говорят: «Оформляйте сами фермерство, войдем в долю...» Не хотят. Боятся ответственности.

Сахаров изучал в Финляндии и этот вопрос. Он узнал, что там тоже есть наемные работники, среди них он видел даже детей. Так, один финский «картофельный магнат», когда Николай его спросил про какого-то пацана, моющего контейнеры, ответил: «Так это же ребенок... я ему и плачу мало - всего шесть евро в час». Но и продают фермеры картошку там не дешевле, чем по 35 центов за кило. Там и программы государственные, и дотации, и налоговое бремя не такое тяжелое, а финские «магнаты» все равно ворчат: «Денег катастрофически не хватает...» У наших «картофельных королей» другое соотношение: батракам фермеры платят 200 рублей в день, а на картошку отпускная цена уже четыре года не меняется - 6 рублей за килограмм. Если перевести на евро - то получится, у нас работа стоит 67 центов в час, а картошку фермеры продают по 16 центов. То есть труд у нас по сути ничего не стоит...

...Сидит Николай Петрович Сахаров у себя дома, у компьютера самой последней модели, и вспоминает своего прадеда, Осипа Смирнова, которого, он, впрочем, не видел. Этот Осип был кулаком, так как у него были наемные работники. Он, хотя и жил в деревеньке Дремучая, имел мясную лавку в самом Петрограде. Когда Осипа раскулачили, он исчез... Отец Николая пил беспробудно потому, что ненавидел советскую власть и это была его тихая форма протеста. И вот правнук кулака тоже стал... кулаком.

Землю «картофельные короли» не доверяют никому. Все лето в поле сами, без подмоги. Потому что она даже самого маленького послабления не простит:

- Приехал тут один мужик к нам из Питера. Купил землю, помещения, семена взял - и начал картошку сажать. Но ничего у него не вышло. Потому работал наездами, часто в Питер, к семье ездил. А с землей-то надо как с ребенком. Чуть задождило, захолодало, - надо бежать в поле, что-то придумывать. Если увидишь хоть одну личинку жука - сам заряжаешь опрыскиватель - и в поле, обрабатывать...

У Николая сын и дочь. Сыну, Александру, 17 лет, и он, видя, как пашет отец, в поле перестал стремиться...

...Несмотря на злобного ротвейлера у ворот, к «отцу-основателю» картофельного рая Виктору Александровичу Бурову я пробился. Он отработал в колхозе 21 год, был энергетиком, механизатором, главным инженером. Ушел из сельхозартели в 92-м. Фермер Буров завел у себя четырех коров. Когда сырзавод в райцентре перестал расплачиваться за молоко, а не платил он четыре года, от коров пришлось избавиться.

Почему умер колхоз?

- Чисто психологическая история. Раньше председатели назначались райкомом и большинство из них были требовательные. А когда выбирать начали... ну кому понравится, если руководство «закручивает гайки»? И пошли безвольные председатели. Если избранник народа начнет «подтягивать» дисциплину - его тут же переизберут!

В общем, Буров решил заняться картошкой. Первый урожай вышел приличным, покупатели были, они твердили: «Давай, давай еще!...» И к Бурову стали присоединяться другие никольские мужики. Причину этого «никольского чуда» Буров видит в том, что в этом селе мужики всегда были деловые, работящие.

В «картофельных королей» никольские фермеры превратились не сразу; это теперь они крутыми кажутся, к ним «гости» всякие наезжают, относительно недавно смотрели на них сверху вниз, а теперь...

- У нас это «шмонами» называется. Приезжает налоговая инспекция и начинает урожай «обмерять». Подсчитают площади, помножат на урожайность, восклицают: «У-у-у-у!...» Пыл угасает, когда посмотрят, какие у нас затраты - на ремонт техники, на горючее, на сезонных рабочих, на удобрения. Трудно достается крестьянам «второй хлеб». А в благодарность мы платим с прибыли 53 процента налогов... Разор!

...Справедливости ради замечу: на развалинах колхоза, в деревне Сычево возникло коллективное хозяйство: Товарищество на вере «Горбунов и К». Там по сути система другая, чем в Николе, к тому же животноводство в Сычеве сохранено. Но и выращивание картофеля тоже поставлено на широкую ногу. Я это к тому, что нельзя подводить экономику к единой схеме. Главное - чтобы страна сама себя научилась прокармливать, а уж каким макаром это произойдет - дело второе. Те же батраки в Николе - по сути колхозники. Ну, не устроил Господь этот мир так, чтобы каждый человек был и хитрым, и мудрым, и предприимчивым.

Геннадий Михеев.

Фото автора.
Вологодская область.

БИОТЕХНОЛОГИИ

ЧУДО-КОЗЛЯТА ИЗ ЖОДИНО

ОНИ ПОМОГУТ В ЛЕЧЕНИИ МНОГИХ БОЛЕЗНЕЙ

На небольшой малоизвестной ферме под Жодино отработана технология получения трансгенных коз-носителей лактоферина, эффективного лекарства от многих болезней.

По хрустящему снежку подошли к оградке фермы Биотехнологического центра, что недалеко от г. Жодино. Дальше не пускают - жесткий пропускной режим.. 140 козочек ошалело уставились на 30 человек с фотоаппаратами в руках. Наконец-то выносят знаменитого козленка, появившегося на свет 8 октября и прославившего белорусских и российских ученых. Лак-1 (Лак-2 родился 21 октября), так его зовут, обычный пушистый козлик, жалобно блеет, зовет мать. Но кто и где она?

- А ведь на руках у сотрудницы полтора миллиона долларов, - говорит «родитель», завлабораторией воспроизводства и генной инженерии сельхозживотных РУП «НПЦ НАН Беларуси по животноводству» Александр Будевич. - Детище совместной белорусско-русской программы «БелРосТрансген» родилось после пяти лет экспериментов. Несмотря на худосочное финансирование (проблемы с кормами, помещением), совершен прорыв в генной инженерии не только для Беларуси и России, но и всего мирового сообщества. Впервые в СНГ человеческий ген вживлен в ДНК коз и в результате появились трансгенные животные (к трансгенной пище никакого отношения не имеют). Подчеркиваю, получены они от разных генных конструкций по лактоферину человека. Цикл: коза-донор, к нему готовятся еще несколько реципиентов (суррогатных матерей). Важно, чтобы гормональный код коз совпадал или почти был одинаков. Процесс таков: вызываем у животного суперовуляцию (до 10-30 клеток). Выбираем нужные, подходящие по стадиям развития клетки, прокалываем и пересаживаем по 2-3 клетки реципиентам. Следующий приплод через 6-7 месяцев. Ген наследуется поколениями. За последние три года проведено более сотни операций по пересадке эмбрионов, получено 30 животных-трансплантантов. Эксперимент доказал, что разработанная биотехнология позволяет получать здоровый жизнеспособный трансгенный приплод. А это значит,что из молока трансгенных животных можно получать лактоферин, природный антибиотик, незаменимое лекарство при лечении заболеваний имунной и пищеварительной систем... Лекарства не имеют побочного эффекта. Генные конструкции создавались в институте биологии гена Российской академии наук. Заключение о наличии их в в животных-трансплантантах было сделано на основе экспертизы части ткани коз, присланной из НПЦ Беларуси. Об этом нам сообщили 21 октября из Москвы, когда находились в Париже на международной конференции по лактоферину, рассказала газете зам. директора института Елена Садчикова. 400 ученых из Евросоюза и США встали и рукоплескали нам. Во всем мире ученые получают лактоферин из коровьего молока. Козье молоко с человеческим белком целебнее. Мировая общественность признала важность наших работ по трансгенезу.

На руках полтора миллиона долларов.

- Этот способ получения лактоферина назван самым безопасным и оригинальным, - продолжает директор трансгенбанка института биологии гена РАН Игорь Гольдман, - животный маркетинг оценивается примерно в 6 млрд. долларов, но если стопроцентно подтвердится способность лактоферина препятствовать еще и возникновению злокачественых опухолей и лечению их (а на это указывают многие факторы), то этот маркетинг увеличится еще на 19 млрд. Такие суммы на кону. Производство таких лекарств обойдется в 25-30 раз дешевле, чем закупка их за рубежом.

Белорусские и российские ученые на порядок обогнали страны, занимавшиеся трансгенезом. В перспективе: получение одного животного из 10 пересадок и переход через 2-3 года на промышленное производство трансгенных коз, заморозка клеток, сказал в интервью газете зам. гендиректора НПЦ по животноводству академик НАН Белоруссии Иван Шейко. Для продолжения программы требуется не менее 500 млн. российских рублей. Это связано с тем, что на втором этапе намечается создать стадо трансгенных животных, разработка технологий по производству лактоферина и изготовление на его основе лекарственных препаратов, а также их испытание в соответствии с международными стандартами.

Беларусь и Россия активно включились в мировой процесс создания новых средств оздоровления человечества.

Александр РЫБАКОВ, наш спецкор.

г.МИНСК.
Фото автора.

СОСЕДИ

РУССКИЙ? ПЛАТИ ЗА ПРОЕЗД!

Правительство Финляндии намерено ввести плату для российских грузовиков за проезд по финским автобанам. Как заявил министр транспорта Ану Вехвилайнен, плата может быть введена уже в следующем году. Хорошо известно, что за нововведение выступают не только финские экологи, но и компании автоперевозок, испытывающие серьезное конкурентное давление со стороны российских грузоперевозчиков. По мнению финских транспортников, российские компании, использующие более дешевую рабочую силу, будут лишены этого преимущества в случае введения для них дополнительной платы за проезд по дорогам Финляндии.

Галина УТКИНА.

ХЕЛЬСИНКИ.

ПРОДАНЫ СЕРНЫЕ БАНИ

Знаменитые тбилисские серные бани, описанные еще Александром Пушкиным, проданы с аукциона. Министерство экономразвития Грузии вынесло на продажу три крупнейшие бани - «Царские», «Горгасальские» и «Пестрые», отделанные самаркандскими мастерами. Самая дорогостоящая из них (1 млн.долларов) - «Пестрая баня».

Михаил АЙДИНОВ.

ТБИЛИСИ.

РЕЙТИНГ

15 ЛИТРОВ НА ГРУДЬ

Согласно данным Центра профилактики токсикомании и алкоголизма ФРГ, немцы остаются самыми пьющими среди жителей Западной Европы. Но вряд ли они когда-нибудь смогут обойти по этому показателю россиян. В пересчете на чистый алкоголь каждый взрослый житель ФРГ выпивает 10,2 литра в год, а на каждого нашего соотечественника приходится 15 литров.

Количество потребляемого чистого алкоголя на человека (в литрах)

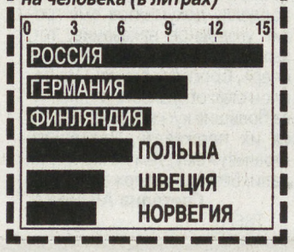

КРИМИНАЛ

СЕЛЕДКА С РЕВОЛЬВЕРОМ

ВПЕРВЫЕ В КРИМИНАЛЬНОЙ ИСТОРИИ СОВРЕМЕННОЙ УКРАИНЫ В ПОБЕГ УШЛИ ТРОЕ ПОЖИЗНЕННО ОСУЖДЕННЫХ

Такого не помнят даже старые воры в законе. Получив пожизненный срок, убийцы Артур Цахаев, Александр Вылов и Дмитрий Иванов сидели в так называемой «шестидесятой» колонии под Луганском. Она считается одной из самых строгих украинских зон. Здесь тренируется тюремный спецназ.

Цахаев - душегуб со стажем. Уроженец Махачкалы, по оперативным данным воевал против «федералов» в Чечне. Убивал, резал головы, и на российской территории оставаться ему было нельзя. Много таких осело на Украине. Здесь кавказский гость быстро стал лидером организованной преступной группировки. Осужден за умышленное убийство из корыстных мотивов. Для приговора хватило этого эпизода, хотя следователи утверждают, что на его счету не одна загубленная жизнь.

По словам подельников, Цахаев решился на «рывок» еще в Сумском СИЗО. Активная подготовка к побегу началась в луганской колонии. Конечно, «авторитету» помогали земляки-сообщники. Сейчас следствие трясет диаспору, однако добыть информацию из этнических бригад крайне сложно.

Два месяца назад родная бабушка прислала каспийскую селедочку молодому «пожизненнику»-убийце Диме Иванову. Банка с фабричной маркировкой, стандартный вес 1,5 кг, произведена в городе Каспийск. То есть совсем рядом с Махачкалой. За первой банкой Дима получил вторую, и так четыре штуки. Если встряхнуть, внутри булькало, как положено селедке в рассоле.

Почему охрана не вскрыла банки для штатной проверки? Зарплата сотрудников украинских колоний 150 баксов. На такие деньги не прожить. А селедка прямым ходом шла к сокамернику Иванова - дагестанцу Цахаеву. Потом на допросе бабушка скажет, что не отправляла никаких посылок.

В банках вместо рыбы лежала шахтная взрывчатка, бикфордов шнур, револьверы травматического действия, патроны с картечью. И главное, пилки для резки металла. Для нужного веса и характерного булькания все это было переложено налитыми водой презервативами.

Их в камере сидело трое. Начал пилить решетку вентиляционного отверстия над дверью Александр Выблов. Без рукояти ножовочное полотно могло сломаться. Зубья скрипели о металл. Не зря дело было на Украине - ножовку смазали салом. Цахаев обычно не работал, двое русских по очереди пилили и маленьким зеркальцем проверяли коридор. Так срезали тридцать прутьев. Металлическую пыль спускали в унитаз, тут же под «очком» находился тайник с инструментами, оружием и взрывчаткой-аммоналом.

С администрацией вели себя примерно, ни единого замечания. Как говорят, «тихарились», чтобы не вызвать подозрений. Даже штатный психолог колонии ничего не заметил, хотя беседовал несколько раз.

Недопиленную до конца решетку решили отогнуть. Способ подсказал Цахаев - мокрым канатом из полотенец связали прутья и вмурованную в бетонный пол кровать. Удивительно, полотенца сохли, сжимались и тем самым отгибали края решетки. Вентиляционное отверстие оказалось открытым.

Им уже нечего терять.

Ночью все трое - худые и невысокие - легко пролезали в проем. Убедившись, что дежурный прапорщик ушел и говорит по телефону, первым на пол коридора спрыгнул Иванов. Следом пошли остальные.

Увидев в двери дежурной комнаты вооруженных зэков, прапорщик А. Кобзий от удивления выронил телефонную трубку. Он получил два удара ножом, ему прострелили грудь, но крепкий дядька из последних сил таки сумел нажать тревожную кнопку.

Вырвавшись из тюремного помещения, Цахаев с подельниками метнулись к периметру основного заграждения. Рвать заграждение хотели взрывчаткой. Видеозапись наружного наблюдения показывает, что на свободе преступников уже ждали неизвестные лица. Однако наперерез мчалась резервная группа охраны. В лицо ударили слепящие прожектора.

Поначалу бандиты смогли отсечь резервную группу самодельными гранатами. Но сигнал «Буря» поднял спецподразделение Госдепартамента по исполнению наказаний в Луганской области. Общий сбор и боевая тревога тюремного спецназа. Броня, каски-«сферы», снайпера с винтовками Драгунова. От автоматов пришлось отказаться - беглецы засели в прессовочном цехе. Стены бетонные и рикошет автоматных пуль мог поразить заложников.

Заложниками стали пятеро рабочих ночной смены. К их спинам были привязаны взрывпакеты. Цахаев заминировал вход в цех. Он отказался от переговоров, не хотел говорить даже с местным муллой, стрелял по любой цели и кричал: «Мне без разницы, что будет! Мне аллах - не указ...» Штурм начался в восемь утра, через люки на крыше.

Главаря расстреляли сразу. Он не успел взорвать свой самый мощный взрывпакет. Так и остался лежать с взрывчаткой в руке, накрытый спецназовским щитом до приезда саперов. Остальные сопротивления не оказали. Работяги-заложники остались живы.

- Приговоренным пожизненно нечего терять, - говорит зам. прокурора Луганской области Яков Такташов. - При любых условиях содержания ими владеет одна мысль - свобода. Сейчас возбуждены уголовные дела по статьям о служебной халатности и факту побега вооруженной группы. Арестован офицер, по чьей вине за решетку попали сомнительные банки с сельдью. Возможно, это лишь первая ласточка в расследовании тюремной коррупции.

Буквально через несколько часов после операции украинские правозащитные сайты заполнила информация о массовом бунте заключенных «шестидесятой» колонии. Якобы спецназ бросили сюда для жестокого усмирения всей зоны, после чего сидельцы в знак протеста начали резать вены.

В «шестидесятку» прибыл специальный представитель Уполномоченного по правам человека. Фактов членовредительства не обнаружено. На обед луганским «пожизненникам» дали салат, борщ и тушеное мясо.

Сергей ИЛЬЧЕНКО.

УКРАИНА.

ГЕОПОЛИТИКА

АТОМНАЯ ПАУЗА МОСКВЫ И ДЕЛИ

ПОДПИСАННЫЕ СОГЛАШЕНИЯ МЕЖДУ РОССИЕЙ И ИНДИЕЙ ОСТАЮТСЯ ПОКА НА БУМАГЕ

Даже люди, хорошо знакомые с индийской привычкой до копейки торговаться за условия каждого контракта, крупного или мелкого, были потрясены тем, что случилось буквально в последний момент перед приездом в Москву премьер-министра Индии Манмохана Сингха. Якобы полностью готовое соглашение о российском участии в строительстве новых атомных электростанций в Индии было временно снято с повестки дня. А ведь именно этот документ стоимостью в несколько миллиардов долларов был заранее провозглашен ключевым событием всего визита. Так что можно было бы понять тех, кто говорит о кризисе в российско-индийских отношениях. Можно - если воспринимать этот кризис не как индийскую «измену» или «охлаждение», а как результат меняющегося характера положения и Индии, и России в мире.

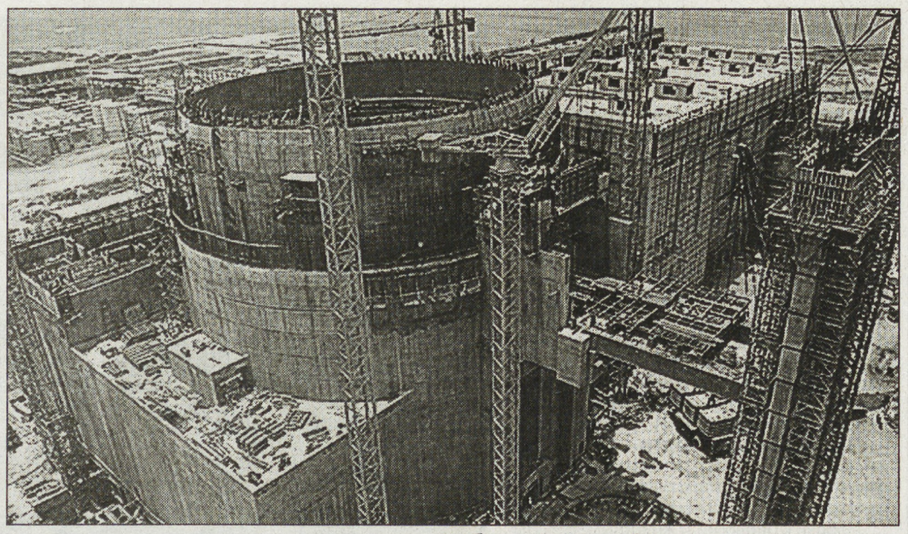

Судьба атомных станций Индии зависит от геополитики.

На самом деле панические оценки случившегося отражают не столько проблемы между Москвой и Дели (хотя они есть), сколько своевременный и долгожданный кризис мышления для тех, кто до сих пор видит мир в рамках российско-американского (или российско-западного) противостояния. И автоматически числит Индию, а также Китай или множество иных важных стран, в качестве потенциального союзника в перетягивании каната с «враждебным Западом». Или они «с нами», или «с ними». Или подписывают соглашения о наших трубопроводах и атомных станциях, или поддаются враждебному давлению и отказываются от подписания.

Ничего подобного не происходит ни между Москвой и Дели, ни в мире в целом.

Давайте посмотрим на то, о чем все-таки договорились Владимир Путин и Манмохан Сингх. Оказывается, что успешно развивается их первоначальный план - найти несколько ключевых высокотехнологических проектов сотрудничества на смену коллапсировавшим в начале 90-х фактически бартерным сделкам по схеме «чай в обмен на вооружения» (или - на иракскую нефть). В Москве подписано соглашение о совместном создании многоцелевого транспортного самолета, а также о совместном исследовании Луны. В частности, возможен запуск индийской ракеты с индийского космодрома, который понесет на спутник Земли российский луноход. Далее же двумя странами будут разрабатываться приборы, разведывающие на Луне полезные ископаемые. В предстоящем году проект «Лунный полигон» будет уточняться и утверждаться. Видимо, как всегда, с боями и торговлей.

Все это вписывается в очевидную уже тенденцию - между Россией и Индией хорошо получается все, что касается совместных разработок каких-то технологий будущего, и еще проекты по переоборудованию всяческих производств в Индии. Не получается обычная торговля, поскольку деловые круги обеих стран все еще увлечены европейским или американским рынком. И не очень получается в самой чувствительной сфере - в энергетике. Индия давно уже хочет выйти за рамки проекта «Сахалин-1», стать совладельцем российских нефтегазовых компаний, обеспечить стабильные поставки энергосырья в страну, дающую прирост экономики по 8-9% в год и практически полностью лишенную запасов нефти и газа. Работа над этим сюжетом ведется, но медленно.

Медленно, в частности, потому, что в России популярно мнение: тут все равно ничего не получится, и вместо этого надо продавать Индии атомные электростанции.

Но тут вступает в действие другой сюжет - невиданной для Индии остроты. Он вовсе не сводится к одной лишь знаменитой индо-американской «ядерной сделке» (или «сделке 123»), заключенной в июле этого года и проходящей сейчас через весь ад вашингтонгской политической кухни. Да, добиться себе особых условий в рамках режима ядерного нераспространения (или, точнее, вне этих рамок) - это немалая для Индии задача, и ради нее можно отложить подписание готового и никем всерьез не оспариваемого документа с Россией. Но главное здесь - во всей накаленной атмосфере, которая царит в самой Индии вокруг всего, что связано со «сделкой 123». Из-за нее там ломаются политические карьеры, выдвигаются радикальные обвинения в том, что премьер-министр и узкий круг его советников делают великую и стремительно набирающую вес страну второстепенным союзником США. Тем более что американские оппоненты Буша действительно стараются «нагрузить» сделку, касающуюся лишь ядерной сферы, всем, чем можно, включая «правильную» политику Дели в отношении Ирана или Китая.

Эти панические настроения заметны и в российских политических кругах - тех, что все еще воспринимают мир в рамках противостояния «Востока» и «Запада». Вот откуда идут давние и упорные разговоры о том, что Россия теряет Индию.

Но стратегическая цель Индии состоит вовсе не в том, чтобы стать младшим американским союзником. Даже при том, что нынешний индийский образованный класс связан с США или Европой теми же нитями, что в 70-е он был связан с СССР, индийцы все же работают на нечто иное - чтобы сделать Индию державой, равной по весу США или Китаю. Для чего и был использован удобный момент ослабления американской и европейской мощи и влияния на фоне ставшего очевидным выхода Индии и Китая на роли первых экономик мира. Дело не в атомных станциях, дело в том, что сейчас претендентам на мировое лидерство бессмысленно демонстрировать Америке мускулы, важнее найти с ней новый, соответствующий сегодняшним реалиям язык общения. Что Дели и делает - по-индийски гениально и по-индийски шумно и нервно.

Остается добавить, что такова же, в сущности, глобальная политика Китая, да и России. Поэтому Москва с пониманием относится к задержкам в выполнении крупных проектов, если такие задержки необходимы для ее ближайших партнеров в мире.

Дмитрий КОСЫРЕВ, политический обозреватель «РИА Новости». (Специально для «ДВ»).

ЛЮДИ И ЗВЕРИ

ХИЩНИКИ - «ТЕРРОРИСТЫ»

Волки и медведи взяли в осаду села в Закарпатье.

Расплодившиеся на западе Украины лесные хищники представляют все большую угрозу местным жителям и домашним животным. Наносимый ими урон катастрофически растет. Охотников в Закарпатье теперь крайне мало, вот селянам и приходится создавать дружины самообороны. Надежд на собак, увы, нет - они становятся легкой добычей голодных зверей. Поэтому хозяева прячут своих четвероногих друзей в домах да и сами не выходят на улицу с наступлением сумерек.

После очередного дерзкого набега волчьей стаи недавно разорился фермер Михаил Дукай из села Березники Свалявского района. Серые разбойники напали на его загон для овец и коз в три часа ночи. Испуганные животные вырвались на волю. Хитрые волки организованно погнали их в ближайший лес, где устроили массовую резню. Пока Михаил созывал на помощь соседей и началась облава, кровавая бойня закончилась. В течение дня удалось обнаружить растерзанные туши 98 овец и 13 коз. Уцелевших животных пришлось долго разыскивать в предгорье.

Этот случай вовсе не из ряда вон выходящих, а скорее - здешняя обыденность. К примеру, огромный бурый медведь забрел в усадьбу Федора Поцко у подножия горы Стой в обеденное время и, отмахиваясь от собак, задрал корову. Защитить ее хозяин не успел...

Буквально на следующий день неугомонный косолапый наведался в соседнее село, вызвав всеобщий переполох. Отпугнули его лишь выстрелы вверх. А что с ним поделаешь, если популяция этих зверей занесена в Красную книгу Украины и на их отстрел требуется специальное разрешение? Егерь Михаил Дроботя, запомнивший характерные приметы именно этого хищника-«террориста», сейчас добивается права поквитаться с медведем, представляющим реальную опасность для людей.

Юрий КИРИЛЛОВ.

УЖГОРОД.

СУДЬБЫ

ЛЮБЛЮ РОССИЮ ЗА ЕЕ ВОЕННЫЕ ПЕСНИ И ЦЕРКОВЬ

В КАНАДЕ ВСЕ БОЛЬШЕ КАТОЛИКОВ ОБРАЩАЮТСЯ К ПРАВОСЛАВИЮ

В русском храме в центре Торонто можно встретить канадцев, перешедших в православие. Корреспондент «ДВ» расспросила одного из них, что подвигло его на этот шаг.

- Я был молод, когда впервые услышал русские народные песни, - рассказывает торонтский госслужащий Десмонд Марк Скочмер. - Они были так прекрасны, что хотелось плакать. Я люблю песни Великой Отечественной и, слушая их, я понял, почему вы выиграли войну. Мои отец и мать - британцы, они воевали, но таких песен, как у вас, у нас нет.

Когда Десмонду было 13 лет, он вместе с родителями посетил русский монастырь в Джорданвилле (США). Как турист. Храм так потряс мальчика, что вернувшись в Канаду, он записался в единственную в Оттаве школу, где изучали русский язык. Это были годы «холодной войны». Русскому языку учила эмигрантка-украинка. Она была антисоветски настроена, но преподавала от сердца. А потом на экраны вышел фильм «Доктор Живаго», который своей суровой романтикой буквально свел с ума североамериканцев.

Храм в Торонто.

Русский пленный был самым сильным. Его расстреляли

Русофильство Десмонда не развилось бы до такой степени, чтобы перейти в православие и ездить каждые два года в паломнические поездки по России, если бы не уважение к русским в его семье. Его отец во время пребывания в нацистском лагере для военнопленных встретил парня с Байкала Николая.

- Мой отец подпадал под Конвенцию о военнопленных, - рассказывает Десмонд. - С ним фашисты обращались сносно. А Николаю послаблений не было. Но, по словам отца, он был самым сильным духовно, самым веселым, и мог руками сделать что угодно из ничего. Его расстреляли, и отец плачет, когда вспоминает...

- Вы не должны становиться такими же, как люди на Западе, - с жаром говорит Десмонд. - Вы должны следовать своим традициям. У вас особый духовный путь.

Я увидел в глазах священника: он знает что такое страдание

В период обучения в университете увлечение Россией у Десмонда поутихло. Но затем он потерял близкого человека, и его, протестанта, ноги почему-то понесли в русский храм Святой Троицы в центре Торонто. «Священник стал говорить со мной и я увидел, что он знает, что такое страдание и что с ним делать, - рассказывает Десмонд. - Я посмотрел на иконы и увидел в глазах святых, что и они знают, что такое страдание. Русская церковь понимает и ценит муки. Ваша вера - глубокая и чистая».

Отойти от своей религии, тем не менее, Десмонду было нелегко. На раздумья ушло десять лет. Сомнения разрешила модернизация Англиканской церкви. Там, в частности, стали назначать епископами гомосексуалистов и венчать однополые пары.

Я Путина видел!

Десмонд специально летал в Москву, чтобы присутствовать на церемонии воссоединения РПЦ и РПЗЦ.

- Я Путина видел! - с гордостью вспоминает канадец. - Мы простояли на ногах четыре с половиной часа, а потом сказали, что сейчас будет Путин, и все выдохнули: «О-о-о!»...

На вопрос, не был ли Десмонд разочарован увиденным, побывав в России, он отвечает:

- Я увидел то плохое, о чем во времена «холодной войны» писали наши газеты. Но я увидел и то хорошее, о чем никто не говорил. Мы, паломники, ехали в автобусе. Была жара, кондиционер не работал, автобус периодически ломался. Но никто не возмущался, не жаловался. Все выходили и тут же устраивали праздник. Женщины доставали из сумок еду и делили ее на всех...

На этом месте Десмонд смотрит на меня, проверяя, поняла ли я, о чем речь.

Поняла. О том, что твоя собственная еда - и вдруг делится на всех.

- И начинали петь под гитару и веселиться, - продолжает мой собеседник.

Мы с ним опять переходим к русским песням и музыке.

- Мой дед был пастух и рыбак. У нас тоже есть фольклор. Но это все забыто. А вы не забыли, - говорит Десмонд. - Я был в Домемузее Петра Чайковского в Алапаевске. И только побывав в тех местах, я понял, почему «Лебединое озеро» неотразимо. Вы наделяете душой деревья, лебедей, ветер, и это делает русскую музыку необыкновенно прекрасной.

Десмонд напевает: «Ах, кавалеров мне вполне хватает, но нет любви хорошей у меня». Я подпеваю. Мы сидим в торонтском кафе в русскоязычном районе. На нас никто не оглядывается, потому что думают, что поют двое русских...

Эвелина АЗАЕВА. (Наш соб.корр.).

ТОРОНТО.

НЕГРОМКАЯ ДАТА

ТОТ САМЫЙ ДОМ

ПЕРВОМУ В МИРЕ МУЗЕЮ ЖИЛЬЦОВ ИСПОЛНИЛОСЬ 100 ЛЕТ

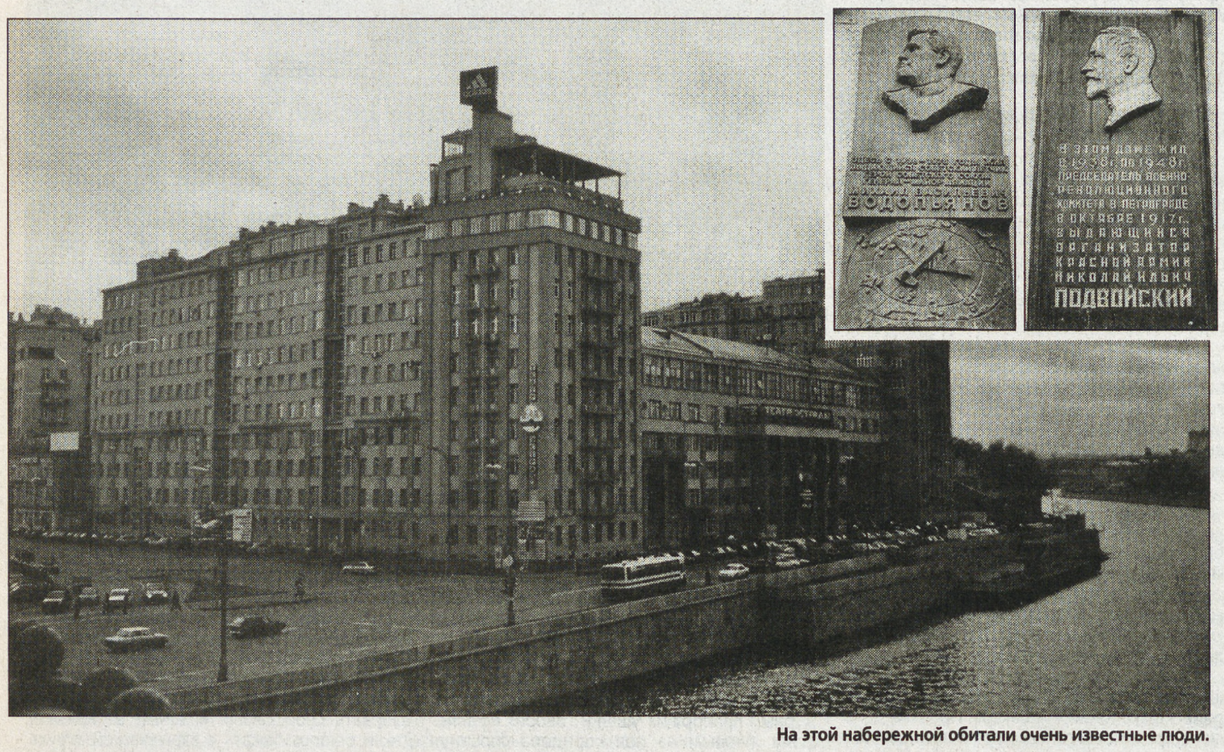

На этой набережной обитали очень известные люди.

Дом по-прежнему нависает угрюмой темной громадой над набережной Стрелки, напротив Кремля. И хотя недавно рабочие пробежались по его фасадам кремовой краской, пытаясь внести мажорные тона в привычный для глаза уныло-серый облик, он все такой же нелюдимый и мрачный. По-прежнему гулко звучат шаги в его тесных дворах-колодцах, чем-то похожих на дворы Лубянки, на дверях в подъезды все так же внушительных размеров ручки с потемневшей бронзой. И кто только за них не брался!..

...Говорят, здесь бывал сам Сталин. В разные годы здесь жили соратники Ленина - старые большевики - Г.И. Петровский, Н.И. Подвойский, Е.Д. Стасова, коминтерновцы - Г.М. Димитров, маршалы - М.Н. Тухачевский, Г.К. Жуков, наркомы, министры, члены ЦК партии - Н.С. Хрущев, А.Н. Косыгин, писатели - Д. Бедный, А.С. Серафимович, Ю. Трифонов, академики, летчики, стахановцы...

Дом построен в 1928-1931 годах в духе конструктивизма архитектором Борисом Иофаном. Тем самым, одним из соавторов проекта Дворца советов на месте Храма Христа Спасителя, взорванного в начале 1930-х и вновь отстроенного в недавние годы. Храм и Дом. Устремленность к небу и тяжеловесная приземленность. Дом положил начало градостроительным экспериментам, к концу XX столетия до неузнаваемости искорежившим облик Златоглавой и окончательно уничтожившим само понятие «московская архитектура». Но Иофан все-таки ездил учиться в Италию, и на фоне помпезных уродов последующих десятилетий «дом на набережной» выглядит уже как памятник архитектуры и совершенно справедливо взят под охрану государством.

Дом коммунистического будущего

В 1918 году в связи с переносом столицы государства из Петрограда в Москву, в Златоглавую отправились несколько эшелонов с членами советского правительства и их семьями. В Москве они поселились в лучших гостиницах («Метрополь», «Националь») и в Кремле. было решено построить для них со временем отдельный дом.

Строить дом, как говорилось выше, подрядился архитектор Иофан - человек с идеями. Он решил создать жилой комплекс коммунистического будущего для верхушки строителей этого будущего. Житель дома, придя с работы, по замыслу Иофана, должен иметь под рукой все необходимое - парикмахерскую, промтоварный магазин, почту, телеграф, сберкассу, прачечную, детский сад, спортплощадку, теннисные корты, гимнастический зал, столовую. Для всего этого нашлось место в «доме на набережной». Организовали даже специальный медпункт.

В каждой квартире имелась газовая плита - величайшая тогда редкость, и телефон - во всех 505 квартирах (это при том, что во всей Москве имелось тогда 1000 телефонных номеров). Плюс централизованное горячее отопление. В туалетах и ванных комнатах - нормальные окна, из которых виден Кремль и его окрестности. Небольшие кухни - от 6 до 18 метров: предполагалось, что пользоваться ими будут утром и вечером, обедать - в столовой. В каждой кухне - металлическая дверь, ведущая в тамбур. Туда выставлялись ведра с отбросами: их опорожняли специальные рабочие. Все квартиры были обставлены казенной мебелью с бирками, созданной специально по эскизам Иофана. Особенно поражают своей шириной кресла, выставленные в музее дома. Столь внушительные габариты, вероятно, соответствовали вкусам жителей.

В представлении москвичей 30-х годов дом был сущим коммунистическим раем. По западным меркам того времени - всего лишь хорошим домом со всеми удобствами. Каждый второй обитатель этого коммунистического рая был репрессирован и волею судьбы променял западный комфорт дома на «удобства» сталинского лагеря.

С момента его постройки и до смерти Сталина дом охранялся силами НКВД и госбезопасности. Позднее появились добродушные и безоружные вахтеры, в 90-х - консьержи и консьержки, а в недавнее время туда пришли «чоповцы», - сотрудники частного охранного предприятия, выигравшего конкурс на право охраны дома...

Сначала он назывался 2-м Домом Совнаркома СССР, а полуофициально - Домом правительства. Много позже, после публикации нашумевшего романа Юрия Трифонова «Дом на набережной», за ним окончательно утвердилось это название.

Сейчас в доме доживают свой век старики - потомки вождей ленинско-сталинской эпохи. Их осталось немного - Подвойские, Цурюпы, Иофаны... Остальные - обыкновенные российские граждане, по-преимуществу - интеллигентная публика - преподаватели вузов, писатели, врачи - люди небогатые. Но есть жильцы и иного «демократического разлива» 90-х. Законодатели политических мод нынешнего Кремля, теле-дивы, шоу-мены, клеймившие еще недавно проклятое советское прошлое... Хозяева новой жизни ведут себя все агрессивнее, вытесняя со двора детвору в узенькие квадраты песочниц, сохранившихся еще с давних времен. Все свободное пространство заполонили неповоротливые «крутые» джипы и прочие «иномарки»...

Тамара Андреевна

В каждом старом доме есть свой домовой - хранитель этого жилища. Пишу «есть», потому что не хочется, чтобы читатель споткнулся о неумолимо безжалостное «был». Есть музей дома, созданный ее руками, есть мемориальные доски, установленные ее стараниями в подъездах (иначе было нельзя - фасады избыточествуют этими памятниками прошлого), есть круг друзей дома...

Тамара Андреевна Тер-Егиазарян поселилась в доме в 1931 году. До этого были бегство из Баку во время армянской резни, гибель отца, смерть матери, детдом, учеба в Москве, работа инженером-энергетиком. В 1947 году она была назначена начальником Главэнерго...

Мы познакомились, когда ей стукнуло 90. Как раз тогда, в апреле 1998 года народный музей «Дом на набережной» получил статус государственного, а Юрий Лужков вручил его директору - Тамаре Андреевне Тер-Егиазарян премию мэра за большой вклад в развитие музейного дела в столице...

Тамара Андреевна решила организовать музей, отметив свое 80-летие. Согласитесь, нешуточная отвага! Десять лет музей жил безденежно, был общественным, прирастая экспонатами, площадями, посетителями. А на музейных вечерах яблоку негде упасть!..

Характер у Тамары Андреевны - кремень. Она сына одна, без мужа подняла - доктор наук. А на склоне лет - музей - единственный в мире. Музей одного дома и его жильцов.

Она сама водила экскурсии, и люди приходили не только посмотреть, но и послушать.

На склоне лет мечтала Тамара Андреевна открыть в доме историко-литературный салон. Первый в Москве. Придумала и первую тему: Тухачевский. Кто он? Герой или предатель? Неудавшийся Бонапарт или шпион? Тема вошла в публицистику, но серьезных научных исследований не получила. А здесь - ключик к истории Великой Отечественной.

Оказывается, от истории дома до истории Отечества - один шаг.

Но Тамара Андреевна не успела...

До сих пор на доме нет мемориальной доски ее памяти, а в музее - хотя бы портрета...

Пропавший подъезд

Дом хранит много тайн и загадок, над которыми ломают головы современные исследователи. Одну из них - тайну исчезновения 11-го подъезда - наверняка знал создать дома Иофан, но предпочел унести ее в могилу... Дом строили «с конца», с последних подъездов - 25-го, 24-го, 23-го, 22-го, которые примыкают к кинотеатру «Ударник». Тогда же и развешивали таблички с нумерацией подъездов. Но таблички с номером «11» вы не найдете. Однажды я поинтересовался у Тамары Андреевны: куда исчез подъезд? И вот что она рассказала:

- НКВД принимал активное участие в строительстве дома. Когда дошли до 12-го подъезда, чекисты заметили, что расположен он очень неудачно. Жители всех квартир, окна которых выходят в первый двор, могли видеть, что происходит в 12-м подъезде, предназначенном для высшей партийной и военной знати. Все видят - приехал Тухачевский. Пошел обедать. Пообедал, сел в машину, уехал. Вот собирается по делам Жуков. Вот стоит машина Берии, дожидается хозяина. Вот вернулся домой первый секретарь московского горкома партии Хрущев... Жили тогда в обстановке страха, шпиономании. Вот энкавэдэшники и нашли остроумный выход: 11-й подъезд, расположенный по-соседству, но уже в другом дворе, присоединили к 12-му. Таким образом, у 12-го подъезда появилась еще одна лестничная клетка, выходящая в соседний двор. Допустим, Берия собирается на работу. Служебная машина стоит у 12-го подъезда. «Враг« ждет его выхода. А тем временем Берия спускается по другой лестнице, выходит в другой двор, садится в другую машину и исчезает. «Враг народа», жаждущий расправы с верным соратником вождя всех времен и народов, оказался в дураках...

Кстати, исчезновение 11-го подъезда пришлось как нельзя кстати для обитателей подъезда 12-го: лишнюю жилую площадь присоединили к их жилой площади, и получились прекрасные шести- и семикомнатные квартиры.

Феномен Левы Федотова

Лева Федотов, одаренный московский школьник тоже жил в этом доме. Он прекрасно рисовал, сочинял музыку, писал романы и, как это часто водилось в среде московской интеллигенции, вел дневник. Как и большинство московских школьников тридцатых годов, он свято верил в идеи коммунизма и боготворил Ленина. Он был слаб здоровьем, но ушел на фронт добровольцем и погиб под Тулой 25 июня 1943 года.

Но вернулись с фронта его однокашники - Михаил Коршунов, Евгений Гуров. В их руки попали дневники Левы, которые он вел с 1935 года. Содержание их буквально потрясло друзей. Приведем некоторые отрывки:

«Хотя сейчас Германия находится с нами в дружественных отношениях, но я твердо убежден, что это только видимость. Я думаю, этим самым она думает усыпить нашу бдительность, чтобы в подходящий момент всадить нам отравленный нож в спину... Явно боясь выступить против нас зимой во избежание встречи с русскими морозами, фашисты попытаются втянуть нас в войну летом... Я думаю, что война начнется или во второй половине этого месяца (то есть июня), или в начале июля, но не позже, ибо ясно, что германцы будут стремиться окончить войну до морозов... так как до зимы они нас не победят, а наша зима их полностью доконает, как это было дело в 1812 году с Бонапартом... Победа будет за нами!.. То, что Ленинграда немцам не видать, это я уверен твердо. Ленинградцы народ орлы! Окружить Ленинград, но не взять его фашисты еще смогут, ибо он все же сосед границы; окружить Москву они, если бы даже и были в силах, то просто не смогут этого сделать в области времени, ибо они не успеют замкнуть кольцо к зиме - слишком большое тут расстояние. Зимой же для них районы Москвы и дальше будут просто могилой!»

5 июня 1941 года.

«То, что немцы захотят напасть на нас как можно раньше, я уверен».

21 июня 1941 года.

Был ли Лева пророком или просто умным, необыкновенно умным мальчиком? Об этом будут еще спорить исследователи. Дневники Левы разошлись сейчас по частным рукам, картины (он был неплохим художником) - проданы в Австралию. Собирание его архива - тоже, вероятно, дело будущего.

Много неразгаданных тайн хранят дом и его обитатели. И как бы ни волновали, ни приковывали они к себе взгляд исследователя, а все равно - покидаешь стены дома с облегчением. С радостью ныряешь в арку, оставляя за спиной неуютный двор-колодец и идешь к дебаркадеру. Летом тут швартуются прогулочные суденышки, на Патриаршем мосту гомонят свадьбы и бьют бокалы с шампанским. За зеленым сквером церкви Николы на Берсеневке мост обрывается причудливым спуском в стильное техно. На него с удивлением уставились глазницы уцелевших домишек, цокольные этажи которых врастают аж в XVII век.

Помню Стрелку еще без моста - с борта вертолета - в строгой оправе гранитных набережных и лазури Москва-реки, когда исчезают фасады и лишь каменные колодцы плывут под ногами. Только с высоты птичьего полета воспринимаешь всю эту серокаменную громадину целиком - с полусферами кинотеатра «Ударник» и Театра эстрады, с изогнутыми хребтами крыш, зазубринами фронтонов. Словно это и не дом, а застывшая лава пробудившегося столетие назад вулкана.

Александр АСТАФЬЕВ.

СЮЖЕТЫ

БЕЗ ВЗЛЕТА

Страшная трагедия произошла на бывшем аэродроме стратегической авиации под Полтавой (теперь здесь частный аэроклуб. Двигатель дельтаплана не запускался. Отставник-бортинженер был ответственным за состояние техники и спешно пытался устранить неисправность. Иначе богатый клиент мог предъявить претензии. Внезапно мотор сработал, лопасти пропеллера резко провернулись и обезглавили 49-летнего майора.

Сергей ЗЛАТОВ.

УКРАИНА.

ПОЛЕТ СО СТОЛБА

В поселке Новосельском Ершовского района Саратовской области под монтером сломался столб. Под порывом сильного ветра опора электропередачи рухнула, и рабочий спикировал на землю. В результате падения мастер получил сложные переломы руки и ноги. Госинспекция по труду выяснила, что столб основательно подгнил.

Елена КОМАРОВА.

САРАТОВ.

«ТИМУРОВЦЫ»

Два мальчика, увидев на улице родного города бабулю с тяжелыми сумками, подбежали, предложили помочь: «Донесем поклажу до вашего дома». Старушка у подъезда достала из укромного места деньги, отсчитала две десятирублевые купюры: «Возьмите, ребятки, на мороженое!» Один из «тимуровцев» протянул руку, выхватил кошелек пенсионерки, и оба, не выпуская сумок с продуктами, убежали. Теперь милиция ищет «сердобольных».

Юрий БАКШЕЕВ.

КУРСК.

НЕСЪЕДОБНО...

На трассе Москва - Санкт-Петербург у поселка Эммаус Тверской области сотрудники ДПС остановили грузовой «МАЗ» с тамбовскими номерами. При изучении документов водителя у гаишников возникло подозрение, что талон техосмотра поддельный. А когда они объяснили водителю, что за подделку документов ему грозит уголовное наказание, тот, выхватив талон из рук милиционера, бросился бежать. На бегу он стал откусывать от пластика большие куски и даже пытался их прожевать. Завершить «трапезу» ему, тем не менее, не дали. Беглеца задержали.

Светлана АВДЕЕВА.

ТВЕРЬ.

МАСТЕРА

ИВОВЫЕ УЗОРЫ

ПЛЕТЕТ ИХ ЧЕЛОВЕК НА РАДОСТЬ ЛЮДЯМ

На обочинах автотрассы Москва - Симферополь на подъезде к Обояни частенько встречаешь стихийные базары. Крестьяне вывозят сюда дары своих подворий. Завлекают проезжий люд медом, пахучей курской антоновкой, пузатой тыквой. А главный товар - белая картошка-рассыпуха, дитя тучных черноземов. «Дорога нас кормит!» - радуются люди.

Придорожные базары мелькают за окном автомобиля и в других местах автотрассы. Но только под Обоянью картошка, яблоки, свекла красуются не в цинковых ведерках, как всюду, а в больших корзинах - ветловых, ивовых, таловых с серебристым отливом. Неужто покрыли плетенку лаком? Не слишком ли дорогая «оправа» для клубней с черными отметинами засохшей земли?

- Ведерки металлические нынче дороги. Нам, пенсионерам, не по карману. А пестеры эти - даровые, - пояснил мужик, выставивший товар прямо на телеге (лошадь впряжена, привязана). - При том очень удобные. И никто не серебрил корзины: это у ракитника природный блеск.

Собеседник сказал, что плетеное узорочье - творение рук Виктора Матвеевича Зиборова, жителя деревни Лукино. «И сколько же берет за такую рукотворную красоту?», - спрашиваю. И слышу ответ:

А ни копейки! Раздаривает. Иные, правда, за глаза корят: вот, мол, советский доброхот - бесплатно отдает плетенки, так нужные в каждом крестьянском доме. А мог бы, мол, прибавку к тощей пенсии получать за труды свои праведные.

От Лукина до Обояни рукой подать - всего-то шесть километров. Деревня разбросала дома по извилистым берегам Псела. Дом Зиборовых прямо у реки. Большой, бревенчатый, добротный. По всему видно, что тут живет настоящий хозяин, любящий чистоту и порядок.

- Все своими руками обиходил, - хвалит мужа Вера Филипповна. - Дважды ездил в молодости в Тюменскую область, заработал 20 кубов леса хвойного. Пригожий, как видите, домок срубил. Думали детивнуки будут жить, чтоб всем места хватило. Ан, остались вдвоем.

Виктор Зиборов со своими поделками.

Вот и хозяин появляется во дворе. В руках те же серебристые корзины. Нахваливает:

- И дешевые, в отличие от ведерок, удобные. Пока несешь с огорода до погреба картошку - земля от клубней отряхнется и сквозь прутья просыпается.

Плетением кошелей, корзин, наретов занимается только зимой. Летом на огороде, по хозяйству дел невпроворот. Да и срезать прутья ракитника надо лишь когда опадет лист, закалят первые заморозки. Летом ничего не сплетешь - лозины ломаются.

- Ехали - видели, что делается в полях черноземных? Все поросли овсюгом. И фермы порушены. Мне это особенно тяжко видеть, я ведь каменщик, своими руками строил коровники.

В будущем году этому крепкому, рослому человеку с огромными ручищами исполнится 70 лет. В детстве он еще застал стариков, умевших из тонких прутьев поречного лозняка плести не только корзины и кошели, кубари, а и удобные, красивые кресла, стулья.

- А какие кружевные плетни из ветлы да тальника окаймляли тогда бедные сельские хаты под соломенными крышами! Ладные, приятные для глаза, - восторгается. - Между прочим, все узоры выводились не столько ради красоты - обереги то были: хранили людей от бед и злых глаз.

В общем, с детства вошла в сердце мальчишки эта немудреная красота ивовых узоров. Вместе с дедом (рос без отца) ходил по берегам родного Псела, срезал тальник, а потом садился рядом и перенимал у старика все секреты древнего промысла. «Поделки из прутьев - теплые, нежные. От них веет живой природой», - говорит.

Вяжет из лозины корзины разных размеров - большие, средние и малые. Для каких только нужд хозяйки не приспосабливают их! Готовые поделки не залеживаются. Дарит соседям, родичам, знакомым, односельчанам и жителям окрестных деревень. Бывают спецзаказы от торговцев овощами на целую партию плетенок. Никому не отказывает.

- Почему не отдать - не купленое?!

- Можно бы и плату разумную установить. Труд ведь затрачен немалый.

- Да за что деньги-то брать?! Прогулялся по берегу Псела, нарезал прутьев - они даровые, сел и связал лозу. Все в охотку, душе и рукам радость великая, - завершает спор. Правда, иной мужик, взяв корзину или кубарь, наливает Виктору Матвеевичу рюмку-другую горемычной. «Тут уж грех отказаться», - улыбается. А так довольствуется тем, что благодарные земляки, беря в руки узорчатые произведения мастера, поминают его, бескорыстного, добрым словом. И не один год кряду. «Разве этого мало?!» - восклицает.

Юрий МАХРИН.

дер.Лукино.
Курская область.
Фото автора.

УТРАТА

ОН СЛЫШАЛ МУЗЫКУ КОСМОСА

АКАДЕМИК ОЛЕГ ГАЗЕНКО ДОЛГИЕ ГОДЫ ВОЗГЛАВЛЯЛ ИНСТИТУТ МЕДИКО-БИОЛОГИЧЕСКИХ ПРОБЛЕМ

На прошлой неделе научный мир простился с удивительным человеком и блестящим ученым, основоположником космической биологии и медицины академиком Олегом Георгиевичем Газенко, ушедшем из жизни на 89-м году жизни. Он неоднократно выступал на страницах нашей газеты.

Рассказать о нем стоило бы не только потому, что он готовил в космос многих животных, первых собак и вслед за ними людей, что он был в этой области, как Королев в ракетостроении, и с 1969 по 1988 годы бессменно возглавлял занимающийся космическими вопросами Институт медико-биологических проблем. Что он - генерал-лейтенант, прошедший всю войну и получивший в числе многих других наград три ордена Красной звезды, уважаемый во всем научном мире ученый, член Международной академии астронавтики, академик РАН, многих других научных обществ и обладатель самых различных наград. Но еще и потому, что он человек, гражданин потрясающего нравственного мира, почти забытого ныне.

Любовь к биологии и животным привела его в школьные годы в Кружок юных биологов зоопарка (КЮБЗ), и любовь эту он сохранил на всю жизнь. До последних дней искренне переживал, что в стремлении к освоению космоса, ему, бывало, приходилось мучить своих четвероногих питомцев и даже отправлять их на гибель. Пришел в биологический кружок вместе со своим другом Евгением Шепелевым, с которым затем учился в одном мединституте, рядом воевал на фронте, а впоследствии и работал в ИМБП, они дружили семьями. На первом курсе института познакомился со своей будущей женой Ольгой Алексеевной и счастливо прожил с ней 67 лет, был окружен любовью сына, дочери, внуков и правнуков.

Заканчивая в 1941 году военный факультет 2-го Московского мединститута, он, не дождавшись получения красного диплома об окончании, ушел на войну и прошел ее до конца врачом различных авиационных подразделений. Практически сразу с Западного фронта отправился на корейский, где помогал нашим летчикам осваивать высотные полеты на реактивных самолетах. После этого 3 года провел в Арктике и 2 года в пустыне, разрабатывая для летчиков системы защиты и спасения в экстремальных условиях. Многие из них он испытывал на себе.

Вскоре Газенко оказался на переднем крае космической медицины, готовил к выходу за пределы Земли животных и людей. Кстати, именно благодаря этим первым работам его и его коллег последующие полеты наших космонавтов многие годы проходили очень успешно, без серьезных происшествий и гибели космонавтов. Он не писал ни докторскую, ни кандидатскую диссертации, а получил кандидатскую степень за космический полет собаки Лайки, докторскую - за полет Гагарина. Но как много труда и какие выдающиеся достижения стоят за этим «получил»?!

Ученый со своим космонавтом.

В лихие для советской биологии и генетики годы взял к себе на работу опального генетика Тимофеева-Ресовского, и тот некоторое время даже жил у него дома. Во времена «холодной войны» его авторитет, широкие взгляды в науке и демократические принципы общения с людьми позволили сохранять с американцами нормальные отношения и заложили основу для будущего плодотворного сотрудничества в области освоения космоса. Директорство в Институте медико-бтологических проблем передал своему преемнику Анатолию Григорьеву в возрасте, когда сам еще спокойно мог руководить институтом, совершенно неожиданно для всех, в день его рождения. Оставаясь после этого советником в институте, принимал активнейшее участие в его работе и обсуждении дальнейших планов.

Как-то в беседе со мной Олег Георгиевич завел разговор о том, что Вселенная, космическое пространство наполнены совершенно гармоничными звуками, музыкой, которую он иногда слышит. А когда я его спросил, какую бы задачу он поставил перед собой в качестве главной, если бы ему довелось полететь в космос, ответил, не задумываясь:

- Увидеть нашу Землю со стороны...

Земле предали тело этого удивительного человека, всю жизнь смотревшего в космос и сделавшего так много для проникновения туда людей, на Троекуровском кладбище Москвы, со всеми подобающими ему академическими и воинскими почестями, с троекратным салютом из автоматов и исполнением гимна страны. Конечно же, память о нем навсегда останется в сердцах близких, друзей, соратников и учеников. Но, наверное, лучшим формальным увековечением этой памяти стало бы присвоение институту, где он так много и плодотворно работал и отдал ему лучшие 20 лет своей жизни (ныне называется «Государственный научный центр РФ Институт медико-биологических проблем РАН»), имени Олега Георгиевича Газенко.

Валерий ШАРОВ.

ДЕЛОВОЙ ВТОРНИК

Учредитель и издатель: ООО «Издательский дом «Деловой вторник».

Издание зарегистрировано Федеральной службой по надзору за соблюдением законодательства в сфере массовых коммуникаций и охране культурного наследия.

Рег. ПИ № ФС 77-28455 от 07 июля 2007 г.

Распространяется в качестве приложения к газетам:

Генеральный директор Ф.Сизый (vtornik@dvtornik.ru)

Редактор Л.Арих (la@dvtornik.ru)

Редакционная коллегия: К.Барыкин, В.Богданов, Ю.Вороненков, П.Вощанов, Ю.Махрин, А.Панов, Н.Петраков, Д.Севрюков, Д.Шеваров.

Адрес редакции: 127137, Москва, а/я № 34.
Телефон/факс: (495) 257-37-83, 257-59-17.
E-mail: vtornik@dvtornik.ru; www.dvtornik.ru
Номер подписан в 19.00. По графику в 19.00. Общий тираж 1.810.000 экз.

«Деловой вторник». Перепечатка без согласования с редакцией не допускается. Приобретение прав на перепечатку и использование материалов тел./факс (495) 257-59-17, 257-37-83.

«Русский курьер» (Москва), «Рабочая газета» (Украина), «Архангельск» (Архангельск), «Комсомолец Каспия» (Астрахань), «Волга» (Астрахань), «Белгородская правда» (Белгород), «Брянский рабочий» (Брянск), «Северная Осетия» (Владикавказ), «Волгоградская правда» (Волгоград), «На смену!» (Екатеринбург), «Панорама» (Зеленогорск), «Калининградская правда» (Калининград), «Дегтяревец» (Ковров), «Кубань сегодня» (Краснодар), «Курская правда» (Курск), «Красноярский рабочий» (Красноярск), «Кузбасс» (Кемерово), «Липецкая газета» (Липецк), «Новая Адыгея» (Майкоп), «Торговая газета» (Минск), «Правда Севера» (Новый Уренгой), «Новодвинский рабочий» (Новодвинск), «Нижегородские новости» (Нижний Новгород), «Новая газета» (Новосибирск), «Советская Сибирь» (Новосибирск), «Поколение» (Орел), «Вестник-Наша Пенза» (Пенза), «Вечерняя Пермь» (Пермь), «Курьер Карелии» (Петрозаводск), «Вести» (Петропавловск-Камчатский), «Наше время» (Ростов-на-Дону), «Волжская коммуна» (Самара), «Земское обозрение» (Саратов), «Северный рабочий» (Северодвинск), «Ставропольская правда» (Ставрополь), «Тамбовская жизнь» (Тамбов), «Труд» (Ташкент), «Тюменская правда» (Тюмень), «Республика Башкортостан» (Уфа), «Челябинский рабочий» (Челябинск), «Забайкальский рабочий» (Чита), «Пярнуский Экспресс» (Эстония), «Советский Сахалин» (Южно-Сахалинск), «Вторник» (Якутск).