ОБЛАСТНАЯ МОЛОДЁЖНАЯ ГАЗЕТА

НА СМЕНУ!

ОСНОВАНА 18 ИЮНЯ 1920 ГОДА

Вторник, 30 января 2007 г. № 10 (16744)

СЕГОДНЯ В НОМЕРЕ:

SMS В ПОМОЩЬ ППС 2

И ПУШКИН СМОТРИТ ИЗ ТАЙГИ... 3

НА СЦЕНЕ — ВЛЮБЛЕННЫЕ 4

«ДЕЛОВОЙ ВТОРНИК»

Серов — город милосердный

СЕРОВ. Город признан лучшим в номинации «Благотворительная деятельность предприятий» среди городов с населением свыше 100 тысяч человек. На церемонии награждения представителям серовской администрации вручено благодарственное письмо, подписанное губернатором и представителями всех ветвей власти: «Ваша благотворительная деятельность способствует возрождению высоких нравственных традиций России. Надеемся на ваше дальнейшее участие в этом благородном деле».

Как сообщили в пресс-службе Серовского городского округа, общая сумма благотворительной помощи, которая была оказана в 2006 году предприятиями, организациями, учреждениями и индивидуальными предпринимателями города Серова, составила около 355 миллионов рублей, из них существенная часть — средства градообразующих предприятий, в частности, «УГМК-Сталь» и Серовского завода ферросплавов.

Стоит отметить, что церемония награждения стала итогом Дней милосердия, которые ежегодно проводятся в Свердловской области под эгидой губернатора Эдуарда Росселя.

Роддом «подрастет»

НИЖНИЙ ТАГИЛ. «Закрыть на реконструкцию родильный дом Демидовской больницы», — такое решение принято в ходе совещания у главы города Николая Диденко. Как сообщили в управлении информации администрации, в течение ближайших недель сотрудникам роддома предстоит освободить помещение для проведения крупномасштабных строительных работ. В частности, в ходе ремонта предполагается надстроить в здании еще три этажа.

Генеральным подрядчиком этих работ выступает ЗАО «Уралгазстрой». Строителям предстоит воплотить в жизнь проект одной из германских фирм и создать на базе нижнетагильского роддома современный перинатальный центр, который будет оснащен дорогостоящим медицинским оборудованием. По окончании строительных работ центр станет обслуживать не только тагильчанок, но и жительниц всего Горнозаводского округа. Средства на реконструкцию объекта выделены в рамках областной целевой программы «Мать и дитя», а ход ее работ находится под личным контролем губернатора Свердловской области. До конца года центр должен быть введен в эксплуатацию.

Максим ГУСЕВ

Забота — предмет изучения

ЕКАТЕРИНБУРГ. На заседании штаба по реализации приоритетных национальных проектов в Свердловской области были названы предприятия, которые добились наибольших успехов в реализации социальных программ. В их число вошел и Первоуральский новотрубный завод, руководство которого израсходовало в прошедшем году на социальные проекты и благотворительность почти 478 миллионов рублей.

Эти средства были направлены на проведение профосмотров, на обучение работников и повышение их квалификации, на строительство жилья, реконструкцию и оснащение медицинских учреждений и т. д.

Особое внимание было уделено работницам предприятия, которые готовятся произвести на свет ребенка. Они получают бесплатное диетическое питание, при рождении первого ребенка — материальную помощь в размере 7000 рублей, а на последующих детей — 15000 рублей.

Завод оплачивает учебу в вузах на договорной основе 153 студентам. И более 7000 работников в прошлом году повысили свою квалификацию.

Благодаря льготному кредитованию и доступной ипотечной схеме, 120 семей новотрубников въехали в новые квартиры. Также был заложен дом на 238 квартир. При этом завод выступил гарантом перед банком и взял на себя часть расходов по строительству.

Участники штаба по реализации национальных проектов рекомендовали опыт первоуральцев для изучения и использования на других предприятиях Свердловской области.

Ольга СТЕПАНОВА

Футбол под песни... «Самовара»!

ЕКАТЕРИНБУРГСКИЙ «УРАЛ» ОДЕЛИ В «БРОНЗУ»

28 января во Дворце игровых видов спорта «Уралочка» чествовали бронзовых призеров первого дивизиона чемпионата России-2006 из футбольного клуба «Урал» (Свердловская область).

Помимо медалей и кубка, вручал которые игрокам, тренерам и президенту клуба Григорию Иванову один из руководителей Российского футбольного союза Сергей Куликов, лучшие «уралы» были награждены еще и специальными, очень ценными призами.

В частности, знаменитых уральских мастеров кожаного мяча Сергея Армишева и Евгения Аверьянова специалисты и болельщики признали, соответственно, сильнейшим голкипером первого дивизиона и лучшим защитником команды. Их одноклубника Евгения Алхимова, во второй раз подряд ставшего первым бомбардиром чемпионата, наградили еще и как лучшего форварда турнира. Наконец главного «рулевого» команды из Екатеринбурга Александра Побегалова коллеги по цеху удостоили почетного титула «Лучший тренер дивизиона».

«Десертом» праздничного «стола» можно считать выступление на паркете почему-то полупустого лучшего спортивного сооружения России... музыкантов-балалаечников. Виртуозы из ансамбля русских народных инструментов «Самовар-Холл» внесли заметное оживление в достаточно официозную и скучноватую атмосферу вечера. Что ж, завоевывать медали наши спортивные звезды уже научились. Осталось научиться их с этим достойно, незаурядно и весело поздравлять...

Впрочем, болельщикам на просторных трибунах ДИВСа было, по-моему, вовсе не до скуки. Многие из них, скажем, весьма оживленно обсуждали сенсационную новость о возвращении в «Урал» сбежавшего из него три года назад молодого форварда Андрея Сальникова. Кстати, прежний клуб Сальникова — «Лада» (Тольятти) — на днях потерял и свое место в первом дивизионе, и вообще право считаться профессиональным футбольным коллективом...

Ну а «Уралу», нынешней зимой укрепившему состав не только бомбардиром Сальниковым, но и рядом других очень хороших футболистов, пожелаем через год тоже... расстаться с первым дивизионом. Но, в отличие от «Лады», сменить его на Премьер-лигу!

Сегодня «Урал», хорошенько отпраздновав заслуженные медали, отправляется на второй тренировочный сбор — в Объединенные Арабские Эмираты, где проведет четыре контрольных матча.

Юрий ОВОДОВ

На снимках: равнение на бронзовых призеров!; Кубок от ПФЛ в руках президента «Урала» Григория Иванова; заслуженные награды получает главный голеадор «Урала» и всего первого дивизиона Евгений Алхимов.

Фото Анатолия ЛАПТЕВА

ВЕРХНЯЯ САЛДА. Все семьи, квартиры которых пострадали в результате взрыва газового баллона, на данный момент размещены во временном жилье. Юристы принимают меры, чтобы их права не были ущемлены.

ВЗОРВАЛСЯ БАЛЛОН

ПОСТРАДАВШИМ ДАДУТ НОВЫЕ КВАРТИРЫ

Напомним: в минувший четверг около 14 часов в двухэтажном деревянном жилом восьмиквартирном доме на улице Калинина произошел взрыв пятилитрового газового баллона. Четыре человека пострадали. Прибывшие на место специалисты Центра медицины катастроф приняли решение: двух женщин и одного из двоих детей, десятимесячного младенца, отправить на лечение в областной ожоговый центр, второго ребенка оставить лечиться в местной больнице. В данный момент состояние всех пострадавших удовлетворительное.

В результате происшествия в доме было повреждено четыре квартиры из восьми. Представитель местной прокуратуры, выехавший на место, возбудил уголовное дело, расследовать которое поручено работникам Верхнесалдинского РУВД. По предварительным данным, взрыв произошел из-за нелегально заправленного баллона. Как прокомментировали в областном «Ростехнадзоре», граждане зачастую пренебрегают мерами безопасности и заправляют баллоны не в газонаполнительных станциях «Горгаза», а на автомобильных газозаправочных станциях, где нет для этого специального оборудования. По правилам, газ в баллоне должен составлять в жидкой фракции около 70 процентов объема, но подпольно его закачивают «под завязку». В нагретом помещении, да еще вблизи источника тепла, как произошло в данном случае, баллон может взорваться.

Уже в пятницу утром в администрации города на заседании жилищной комиссии было принято решение о выделении в ближайшее время людям, чьи квартиры пострадали, постоянного жилья в первую очередь.

Светлана БОЯРСКИХ

Уборка на дорогах: ночью и днем

СНЕГОПАДЫ ПОЗАДИ, СНЕГОПАДЫ ВПЕРЕДИ

ЕКАТЕРИНБУРГ. Прошедшие в конце прошлой и начале текущей недели снегопады опять заставили горожан вспомнить, что они платят налоги, и немалые, часть из которых должна выделяться на уборку улиц и дворов.

В муниципальном учреждении благоустройства, как обычно, утверждают, что уборка снега с центральных улиц города ведется круглые сутки. А не видят этого горожане, вынужденные простаивать в пробках и возмущаться бездействием местных властей, потому что основная часть работ приходится на ночь, чтобы не мешать потокам автомобилей. Выпавшая в пятницу многодневная норма осадков вот так преобразуется в цифры «выдворенного» за пределы Екатеринбурга снега: в пятницу, по данным пресс-службы мэрии, было вывезено 1729 тонн, в воскресенье (дорожные службы не отдыхали!) почти столько же, а в ночь с воскресенья на понедельник уже 2993 тонны. Вчера утром работы не прекращались, хотя техника переместилась с самых загруженных центральных магистралей в более отдаленные районы. Всего в пятницу было задействовано 258 тракторов, бульдозеров, грейдеров, грузовых машин, принадлежащих спецавтобазе и дорожно-эксплуатационному управлению, а к понедельнику эта цифра выросла до 320 единиц.

Но справиться со снежной напастью быстро невозможно, поэтому уже в пятницу из-за сбоев в графике, в том числе и по причине многочисленных ДТП, были сокращены некоторые маршруты автобусов и троллейбусов, в понедельник ситуация кое-где повторилась.

Внутри микрорайонов, где ситуацию контролируют районные администрации, у которых свои подрядчики, свой определенный объем работ, дела с уборкой снега обстоят сложнее. Небольшие улочки, не в последнюю очередь благодаря предыдущим теплым и почти бесснежным зимним месяцам, уже давно забыли, как выглядит снегоуборочная техника, и вспомнят, судя по всему, не скоро. От домов к остановкам в сугробах протоптаны тропы, фигуры дворников или последствия их деятельности наблюдаются, но далеко не везде. То ли после воскресного отдыха они в себя еще не пришли, то ли современный бригадный метод уборки предполагает определенную очередность домов и дворов. Как она выстраивается – по значимости жильцов или по красоте фасада здания – понять трудно. Хотя хочется – налоги-то все платят: и старушка, что не в силах перешагнуть сугроб у подъезда, и обладатель джипа, которому все сугробы по радиатор.

По прогнозам «Уралгидромета», в ближайшие пару дней обильных осадков не ожидается, а вот в четверг над Уралом проследует циклон, приносящий, как обычно, потепление, снег и метель. Так что расслабиться службам, отвечающим за уборку в городе, предстоит еще не скоро. А екатеринбуржцам стоит запастись терпением и литературными произведениями карманного формата – чтобы не скучать в пробках. Или пользоваться метро – там, где оно, к счастью, есть.

Светлана БОЯРСКИХ
Фото Анатолия ЛАПТЕВА

ПОГОДА

31 января

Переменная облачность, снег.

Атмосферное давление — 732—734 мм рт. ст.

Температура воздуха ночью — -19 — -21°, днем — -13 — -15°.

Ветер юго-восточный, 2—5 м/с.

Любые частные объявления БЕСПЛАТНО по тел. 371-38-75 с 10.00 до 13.00

Электронная версия газеты — на сайте nasmenu.ru

НА СМЕНУ!

НА ДЕРЕВНЮ ДЕДУШКЕ?

КАКАЯ СВЯЗЬ МЕЖДУ АДРЕСОМ НА КОНВЕРТЕ И ФЕДЕРАЛЬНЫМ ЗАКОНОМ?

Письмо чеховского Ваньки Жукова дедушке Константину Макарычу так и осталось для мальчика светлой надеждой на перемены в жизни... Прошел ровно век, однако жуковы не исчезли и сегодня. Правда, сейчас они стали дотошнее: вместо невнятного адреса в графе «куда» особо сознательные граждане пишут все данные настолько подробно, что полный адрес подчас не удается вместить на конверте. На такую ситуацию повлиял закон, принятый в России еще три года назад. И вот он напомнил о себе в январе 2007 года...

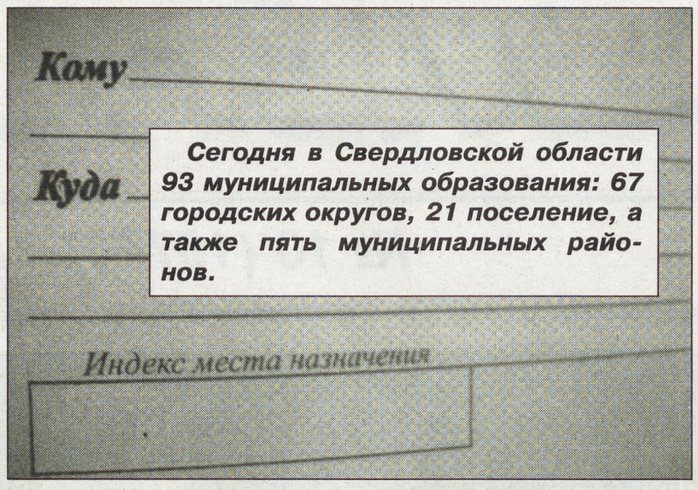

Жительница одной из нижнетагильских окраин Тамара Иванькова третью неделю переживает: «Что-то письма от сына давно нет». Для женщины в ее неполных семьдесят лет (и ровно шесть лет, как она похоронила своего мужа) письма — это единственная связь с любимым сыном, который со своей семьей живет в Невьянске. Тамаре Николаевне сын с невесткой предлагали подарить мобильный телефон, однако она отказалась: говорит, мол, все равно разобраться в нем уже не сумеет. И потому каждые две недели исправно пишет новое письмо — рассказывает сыну и внукам о делах да о неважном здоровье.

— Я только недавно узнала, что у нас в области появились какие-то городские округа, хорошо, что прочитала заметку в газете, где упоминался такой округ, и вот в последнем письме так и написала: «Невьянский городской округ». Отправила его сразу после новогодних праздников, а ответа все еще нет. Очень волнуюсь, — рассказывает старушка.

...Шестого октября 2003 года в нашей стране был принят закон «Об общих принципах организации местного самоуправления в РФ» (ФЗ №131). Сам закон уже давно и, по оценкам экспертов, довольно эффективно работает, однако некоторые уральцы только сейчас задумались о том, что же это за городские округа. Задумались и... запутались.

— Поверьте: к почте все происходящее не имеет никакого отношения, — уверяет председатель Свердловской областной комиссии по вопросам местного самоуправления Галина Артемьева. — Закон, на который ссылается женщина, говорит лишь о том, что же именно подразумевается под местным самоуправлением. Это «форма осуществления народом своей власти, обеспечивающая в пределах, установленных Конституцией России, федеральными законами, а в отдельных случаях — законами субъектов Российской Федерации, самостоятельное и под свою ответственность решение населением непосредственно и (или) через органы местного самоуправления вопросов местного значения исходя из интересов населения с учетом исторических и иных местных традиций». Сами посудите: какое же отношение эти вопросы могут иметь к почтовой службе?

Действительно: какая же связь между адресом в письме и данным федеральным законом? Уже в момент вступления в силу этого закона все муниципальные образования, находящиеся на территории страны, равно как и в Свердловской области, получили четкие границы. И каждому муниципальному образованию был присвоен свой статус по установленной Российским правительством классификации. Всего этих статусов в соответствии с законом — четыре:

— Первый статус — это «городской округ», сюда могут входить города и такие населенные пункты, как село или же поселок городского типа. Далее у нас идут муниципальный район, городское и сельское поселение, и четвертый статус — это так называемая «внутригородская территория города федерального значения», к которым у нас относятся только Москва и Санкт-Петербург. В этих границах и осуществляется в Российском государстве местное самоуправление, — рассказывает Галина Николаевна.

Городские округа (а равно и муниципальные районы и поселения — с абсолютно равным статусом), так испугавшие жительницу Нижнего Тагила, появились одновременно во всех субъектах России. В областной комиссии по вопросам местного самоуправления не устают повторять, что никакого отношения городские округа к почтовым адресам не имеют.

— Поэтому постарайтесь успокоить людей: когда мы, жители Свердловской области, пишем письмо, то, как писали уже многие годы «Невьянский район, село Быньги», так и продолжаем писать, не выдумывая того, чего нет, — говорит Галина Артемьева. — В написании адресов мы пользуемся административно-территориальным устройством, которое позволяет ориентироваться почтовикам в многочисленных российских селах, деревнях и хуторах. Исключительно на это устройство в своей работе ориентируются сотрудники почтовой службы. Местное же самоуправление — это совершенно другой принцип деления территорий, который к адресам на конвертах никакого отношения не имеет. И никакое деление муниципальных образований по статусам ничего не изменило. Если же письма к какой-то бабушке не приходят, это говорит лишь о том, что ей попросту никто не пишет.

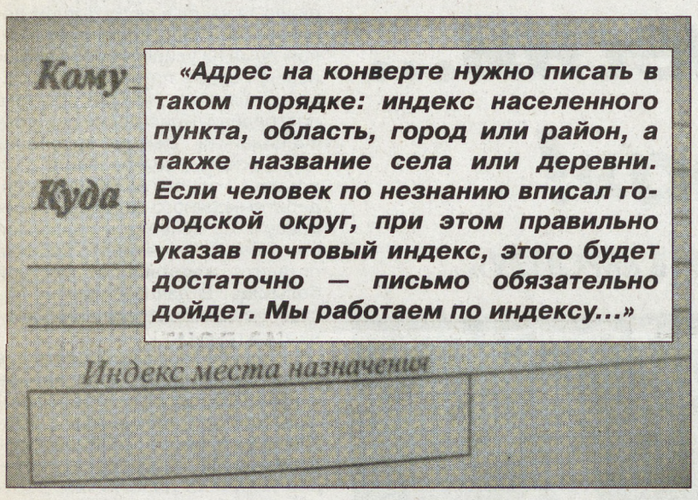

В региональной комиссии по местному самоуправлению надеются, что жители Свердловской области не станут тратить время и писать на конвертах, в какой городской округ они отправляют свое письмо, равно как, отправляя письмо в Тюменскую область, мы не тратим время на то, чтобы написать «Уральский федеральный округ». В этом просто нет необходимости, а положения закона «Об общих принципах организации местного самоуправления в РФ» предназначены совсем для других целей.

— Адрес нужно писать в таком порядке: индекс населенного пункта, область, город или район, а также название села или деревни. Но даже если человек в строку «адрес» по незнанию или по ошибке вписал городской округ, при этом правильно указав почтовый индекс, для нас этого будет достаточно — письмо обязательно дойдет, поскольку мы работаем исключительно по индексу, который соответствует конкретной территории, — поясняют на Екатеринбургском почтамте. — Никаких проблем нет. У нас даже письма Деду Морозу в Великий Устюг уходят без проблем, и потому история Ваньки Жукова сегодня вряд ли может повториться.

Кстати, по словам экспертов, Свердловская область подошла к территориальной реформе местного самоуправления очень взвешенно, и большого дробления территорий удалось избежать. Так, если до реформы в составе нашей области было 72 муниципальных образования, то сегодня их количество выросло до 93 — появилось 16 сельских и пять городских поселений, которые вошли в состав пяти муниципальных районов (Таборинский, Слободотуринский, Байкаловский, Камышловский, Нижнесергинский), а также 67 городских округов. Кстати, статус «муниципальное образование» четыре территории области получили автоматически. Это закрытые поселки Уральский и Свободный, а также города Новоуральск и Лесной (согласно реформе местного самоуправления, все закрытые административно-территориальные образования должны стать городскими округами).

ФЕДЕРАЛЬНАЯ СЛУЖБА
ГОСУДАРСТВЕННОЙ СТАТИСТИКИ

**ТЕРРИТОРИАЛЬНЫЙ ОРГАН
ФЕДЕРАЛЬНОЙ СЛУЖБЫ
ГОСУДАРСТВЕННОЙ СТАТИСТИКИ
ПО СВЕРДЛОВСКОЙ ОБЛАСТИ**
(СВЕРДЛОВСКСТАТ)

ул.Толмачева,23, г.Екатеринбург, ГСП-155, 620041
телетайп 221157, тел./факс (343) 371-22-23
e-mail: info@ersds.e-burg.ru
ОКПО 02343603, ОГРН 102660-970072
ИНН / КПП 6660010101 / 667001001

09.11.2006 № 03-31-28

Главному редактору
газеты «На Смену»

Т. Г. Ломакиной

На Ваш запрос Свердловскстат сообщает:

1. С 1 января 2006 года на территории Свердловской области вступил в силу Федеральный закон № 131-ФЗ от 6 октября 2003 года «Об общих принципах организации местного самоуправления в Российской Федерации», согласно которому и в соответствии с областными законами устанавливаются границы территорий муниципальных образований и наделение их определенным статусом.

Все эти вопросы решались в аппарате Правительства Свердловской области.

2. Данными о численности населения по муниципальным образованиям Свердловскстат не располагает. Разработка информации о населении в разрезе муниципальных образований предполагается только после проведения следующей Всероссийской переписи населения.

3. Формирование местных бюджетов не входит в полномочия Свердловскстата.

4. Социологические опросы Свердловскстат не проводит.

Заместитель руководителя Г.Г. Скотникова

В ответ на официальный запрос редакции газеты «На смену!» о численности населения по муниципальным образованиям в территориальном органе Федеральной службы государственной статистики по Свердловской области нам ответили: «Такими данными «Свердловскстат» не располагает. Разработка информации о населении в разрезе муниципальных образований предполагается только после проведения следующей Всероссийской переписи населения».

— Вернемся к закону, поделившему субъекты Федерации на различные статусы. Сам по себе такой статус территории ничего не дает, он лишь определяет перечень вопросов локального значения, которые будут решать органы местного самоуправления. На уровне поселения власти будут иметь возможность решать одни вопросы, на уровне муниципального района — другие, более значительные, а городской округ решает все вопросы внутри своей территории, которая и состоит из поселений и районов. Это не принцип сдержек и противовесов, когда большая территория решает круг вопросов меньшей территории, взамен чего отдает ей «на откуп» какой-нибудь незначительный финансовый вопрос. Здесь разделяются полномочия разных уровней, но при этом район и городской округ — это равноправные с точки зрения закона территории. К примеру, органы управления поселением не подчиняются органам района, то же касается и городских округов.

По словам Галины Артемьевой, цель принятого три года назад закона в том, чтобы органы местного самоуправления обладали достаточным финансовым потенциалом для оказания социальных услуг населению, а попросту говоря, назначение закона — приблизить власть к народу, чтобы любой пенсионер мог решить свои вопросы (оформления льгот, завещаний и т.д.) на месте, не выезжая за пределы той территории, где он проживает.

Подготовил
Максим ГУСЕВ
Фото автора

МИНУВШИЕ СУТКИ

❖Парламент Киргизии одобрил кандидатуру 46-летнего Азима Исабекова, предложенную президентом Курманбеком Бакиевым на пост премьер-министра страны. По конституции Киргизии премьер назначается указом главы государства с согласия парламента. Выступая в парламенте, Исабеков заявил, что на посту премьера он не намерен заниматься политикой и планирует сконцентрироваться на решении экономических задач. За кандидатуру Исабекова проголосовали 57 депутатов парламента из 62, принимавших участие в голосовании.

❖Три человека стали жертвами холодов на востоке Словакии. Резкое похолодание в Восточной Словакии сопровождается обильными снегопадами и порывами ураганного ветра. Движение транспорта затруднено. Большинство автомобильных дорог занесено сугробами, поезда задерживаются. В этот регион направлена спецтехника для расчистки снега. Автомобилистам рекомендовано воздерживаться от поездок.

❖В Приэльбрусье из-за схода лавин перекрыты дороги на отрезках Терскол—Азау и Эльбрус—Джантуган. Сошедшая ночью лавина площадью 100 на 200 метров в районе поселка Терскол уже расчищена, однако федеральная автодорога Тырныауз—Азау остается закрытой из-за угрозы схода лавин из других очагов.

❖На Чукотке не удается остановить вспышку кишечной инфекции. За минувшие выходные число обратившихся за медпомощью увеличилось с 57 до 64 человек, сообщил замначальника отдела санэпиднадзора и защиты прав потребителей Управления «Роспотребнадзора» по ЧАО Василий Кирин.

❖В Пакистане 15 человек погибли и более 60 ранены в результате падения линии электропередачи на пассажирский экспресс. Переполненный поезд с сотнями пассажиров, расположившихся на крышах вагонов, направлялся из Джейкобабада в Шикарпур на траурные мероприятия по случаю отмечаемой «Ашуры»— годовщины со дня гибели имама Хусейна. Железнодорожное движение между провинциями Синд и Белуджистан прервано.

❖Пять болгарских медсестер, приговоренные в Ливии к смертной казни, не будут казнены. Об этом заявил сын лидера ливийской революции Сейф аль-Ислам Каддафи. В интервью болгарской прессе «он гарантировал, что женщины не будут казнены». Однако ни слова не было сказано о судьбе палестинского доктора, который вместе с болгарками ожидает окончательного вердикта Верховного суда Ливии по обвинению в умышленном заражении 426 детей вирусом СПИДа в больнице ливийского города Бенгази.

❖В Чечне у административной границы с Дагестаном произошло столкновение с группой боевиков, сообщили в правоохранительных органах республики. Бой с группой боевиков произошел между населенными пунктами Азамат-Юрт и Первомайское. В результате перестрелки один боевик уничтожен. По предварительным данным, пострадали четверо сотрудников батальона «Восток».

❖Трое погибли при взрыве в кафе в израильском городе Эйлат. Взрыв в кафе-кондитерской в израильском курортном городе был произведен террористом-смертником. Об этом сообщили медицинские источники в Эйлате. Полиция ведет поиски его возможных сообщников. Сразу три палестинских группировки взяли на себя ответственность за этот теракт. О своей причастности объявили «Исламский джихад», «Бригады мучеников Аль-Аксы», причисляющие себя к арафатовскому движению ФАТХ, и ранее не известная «Армия правоверных».

❖Военное командование США в Ираке сообщило, что в результате падения американского вертолета к северу от города Эн-Наджаф погибли два члена экипажа. Катастрофа произошла в воскресенье. Вертолет, который оказывал огневую поддержку иракским войскам, участвовавшим в столкновениях с боевиками, был сбит.

❖За время лечения президента Украины Виктора Ющенко от отравления из его организма выведено около 80 процентов диоксина. Такие данные привел швейцарский врач Жан Сора, у которого недавно проходил обследование Виктор Ющенко. Врач опроверг предположения, что наряду с диоксином для отравления использовалось какое-то другое вещество.

По материалам Интернета

Молочный интерес

ОН СВЯЗЫВАЕТ ОДНОЙ ЦЕПОЧКОЙ КРЕСТЬЯН, ПРЕДПРИНИМАТЕЛЕЙ И ПРАВИТЕЛЬСТВО

У коров большие, красивые, добрые глаза и влажные носы, они шумно хрупают травой на пастбище и сеном в хлеву, они протяжно мычат, возвращаясь домой с выпаса, стадо занимает всю деревенскую улицу. А еще они дают молоко и... прибыль.

Нет, все-таки есть польза от реализации национальных проектов: кому-то зарплату подняли, кому-то, может быть, квартиру дадут, вот и про коров вспомнили. Напомним, что нацпроект «Развитие АПК» одной из головных задач ставит развитие мелкого крестьянского бизнеса. Не обязательно через образование фермерских хозяйств, а просто за счет создания условий для сбыта сельскими жителями излишков своей продукции. Например, молока. Коров в деревнях держат многие, но если хозяин оказался рачительным, а буренка попалась удоистая, то встает вопрос: куда девать молоко? Кто-то сбывает бескоровным соседям или дачникам, кто-то идет с трехлитровыми банками на трассу — авось купят. Система централизованной закупки молока на селе за 90-е годы практически развалилась. Еще в 2005 году по всей области у населения собрали меньше 2500 тонн молока. В советское время в одном только Каменском районе собирали больше.

Однако объявили о национальном проекте, и дело пошло в гору. В Министерстве сельского хозяйства Свердловской области был объявлен конкурс бизнес-проектов частных «молоковозчиков». Создан специальный субсидийный фонд. В результате, как нам сообщили в пресс-службе министерства, конкурсной комиссией были приняты и утверждены 23 бизнес-проекта, по 19 из них выделены средства на технические субсидии на сумму свыше восьми миллионов рублей. На эти средства предпринимателями было приобретено 19 молоковозов и четыре холодильника для хранения молока.

Все буренки были пересчитаны, и их оказалось почти 40 тысяч. Это, кстати, немногим меньше половины всего поголовья коллективных хозяйств. Всего от частных коровенок было закуплено за 2006 год более семи тысяч тонн молока, что на две тысячи больше, чем планировалось в начале года.

На недавнем совещании министр сельского хозяйства Сергей Чемезов отметил лучших заготовителей молока у населения. В чем же выражается их работа для каждого конкретного крестьянина?

Итак, предприниматель с говорящей фамилией Молоков Юрий Николаевич развернул работу по сбору молока у населения Алапаевского района. Он заключил договоры с 271 сельским жителем, имеющими 276 коров. Видимо, крупные подворья на Алапаевщине непопулярны, или у них рынок сбыта уже налажен. За год Юрий Николаевич насобирал 303 тонны молока, заплатив своим клиентам 1 594 420 рублей. Несложный подсчет демонстрирует нам среднюю стоимость: 5,2 рубля за килограмм. В наступившем году предприниматель собирается увеличить объем закупок на 50 тонн.

Его коллега из Талицкого района Степан Шаров установил своеобразный рекорд по объему собранного молока — 605 тонн. Он сумел заключить контракты с 364 таличанами, имеющими на личных подворьях 468 дойных коров. Всего за собранное молоко населению выплачено 3 571 200 рублей. Соответственно, средняя цена одного килограмма — 5,9 рубля. В 2007 году предприниматель, так же, как и его алапаевский коллега, планирует увеличить сбор продукта на 50 тонн.

А вот выгоднее всего, как оказалось, сдавать молоко предпринимателю из Ирбитского района Михаилу Недокушеву. Михаил Александрович заключил договоры с 364 гражданами, имеющими 468 коров. Молока он собрал 404 тонны, выплатив поставщикам 2 800 000 рублей. Получается, что в среднем он платил за килограмм 6,9 рубля. Видимо, во многом цену определяет районный молокозавод, куда предприниматель, в свою очередь, сдает собранное молоко. Ирбитский завод считается одним из самых преуспевающих по области и может проводить закуп сырья по более выгодной цене. В наступившем году предприимчивый ирбитчанин планирует создать в районе сеть молокоприемных пунктов с холодильным оборудованием. Уже утвержден проект и принято решение о выделении средств для покупки холодильного оборудования. Планы на закуп в 2007 году — 500 тонн.

Конечно, деньги, которые в итоге получает каждый владелец коровы, небольшие. Немногие из сельских жителей за год получили от сдачи молока более двух тысяч рублей, а большинство — и того меньше. Но все-таки это доход. И особенно важна эта программа для отдаленных селений, где возможности для заработка крайне ограниченны. Со временем это может подвигнуть кого-то отказаться от лишней «чекушки» и пойти накосить сена для буренки, а кого-то — завести еще одну корову. В текущем году, по расчетам Минсельхоза, у населения будет закуплено порядка десяти тысяч тонн молока. Это значит, что в народ «придет» порядка 60 миллионов рублей.

Михаил ЧЕРЕПАНОВ

ЕКАТЕРИНБУРГ. В течение 2007 года в деятельности милиции произойдут некоторые изменения. Они коснутся улучшения системы работы наших стражей порядка.

В первую очередь, сообщил журналистам начальник УВД по Екатеринбургу Борис Тимониченко (на снимке), запланировано решение множества задач по снижению уровня преступности. По результатам 2006 года, в сравнении с предшествующим наблюдается как небольшой рост числа зарегистрированных преступлений в одних сферах, так и существенное снижение в других. Говоря о числе именно зарегистрированных правонарушений, следует отметить, что фиксировать их вовремя (откуда и рост статистики) наши милиционеры стали намного чаще. Отчасти это происходит и благодаря возросшей активности самих граждан, желающих сразу сообщать о происшествии в правоохранительные органы.

Право, порядочный отчет

МИЛИЦИЯ СТАНЕТ БЕРЕЧЬ НАС УСИЛЕННЕЕ

В минувшем году в Екатеринбурге было зарегистрировано 65 064 преступления. Рост составил 5,6%, но пришелся пик этого роста на начало года, а благодаря усилению бдительности стражей порядка к наступлению 2007-го почти сошел на нет. Из общего числа: на 4,1% выросло количество зафиксированных преступлений в сфере экономической. По части уголовного розыска — кражи, разбои, грабежи, — напротив, наблюдается снижение.

Населению следует обратить особое внимание на подлинность денежных купюр. Не только в самом Екатеринбурге, но и в городах области все чаще попадаются в поле зрения милиции фальшивые банкноты. (Например, 22 января самодельную тысячу предъявили для оплаты в одном из пивных киосков Ревды на улице Горького). Милиция Екатеринбурга уже приступила к мероприятиям по предупреждению таких махинаций: работает с реализаторами, банковскими служащими, указывает на необходимость усиления бдительности в отношении «крупных денег» всем гражданам.

Наблюдается снижение количества квартирных краж, нападений на предприятия и учреждения — этому способствует появление усиленных нарядов, постов охраны, консьержей. А еще в 2006 году сотрудники разыскали немалое количество лиц, в течение пяти последних лет находящихся в розыске как по причине явно криминальной, так и просто исчезнувших без вести.

Конечно, до идеальной картины работникам правоохранительных органов УВД еще очень далеко.

— Не скрываю, есть у нас ряд проблем, — делится Борис Тимониченко. — В частности, это текучесть кадров. В прошлом году она повысилась. Причины обычно таковы: либо человек пришел работать в милицию и потом понял, что не справляется, и пишет рапорт буквально о «сложности и трудности деятельности в системе МВД», либо он устроился «не по адресу», надеясь сделать деньги... Еще одна из наших задач на 2007 год — решать проблему текучки. Остро стоит вопрос о некомплекте в патрульно-постовой службе. Не хватает почти 200 человек. Участковые — тоже больной вопрос, нужно придумать, как обеспечить их жильем на их же участке — ведь «свой» милиционер вызывает больше доверия у населения. Я обращаюсь к молодежи: мы в УВД ждем здоровых, деятельных ребят, готовых наводить порядок в городе на основе права, защищать его жителей!

— А привлечение к охране общественного порядка простых граждан — одна из важнейших сторон успешности защиты их же прав, — дополняет вышесказанное начальник милиции общественной безопасности (МОБ) УВД по Екатеринбургу Евгений Клюжин.

— Очень хорошо действуют студенческие оперативные отряды — на своих территориях. Старшие по подъездам, домам сотрудничают с участковым. Еще форма привлечения населения — сотрудничество с охранниками из ЧОП.

Но есть один важный вопрос, который журналист «НС!» задал Евгению Геннадьевичу. Человек и рад бы позвонить в милицию, заметив на улице нападение злоумышленника на какого-нибудь прохожего. И мобильный телефон есть, да вот беда: мало кто знает, какую цифру нажать со своего телефона перед «02», тем более что операторы у всех разные!

— Я и сам думаю над этим, — заверяет начальник МОБ. — Намечается работа с операторами сотовой связи. Пусть бы они в числе своих эсэмэсок информировали абонентов не только об услугах, например, как скачать мелодию, но и о том, как дозвониться в экстренные службы. Думаю, вопрос в скором времени будет решен.

Есть еще нововведения, которые граждане скоро увидят. Сотрудники ППС, по замыслу руководства правоохранительных органов, получат новую форму со светоотражающими элементами. Гаишника видно в темноте издалека, а пэпэсника в невзрачном облачении — нет. А если он будет «светиться», потерпевший сразу увидит, к кому бежать. Да и злодей поостережется нападать, заметив на улице милиционера.

Также в Екатеринбурге планируется ввести линейно-зональный принцип работы местной милиции: кроме обычных закрепленных за районами групп сотрудников уголовного розыска, появятся и дополнительные, которые помогут в случае перегрузки, обилия вызовов оперативно провести действия по розыску преступника по горячим следам. А особо важно то, что под двойным контролем окажутся такие проблемные районы, как Уралмаш.

Майя ВАШИАДАН

Сундук Тарковского

ОТРАЖЕНИЕ ПРЕДСТАВИТЕЛЯ ИЗВЕСТНОГО РОДА В ЗЕРКАЛЕ ЕНИСЕЯ

Собираясь в дорогу и перебарывая температурную слабость от навалившегося в Москве бронхита, он подбадривал себя словами:

— Ничего-ничего, главное, дотянуть до тайги, а там — весь кашель вылетит!

И действительно, как только он, выдержав положенную болтанку поезда, идущего из Первопрестольной в Красноярск, пересел с огромным горбом рюкзака на теплоход, так сразу почувствовал, что от широты Енисея, будто от глотка спирта, кровь ровнее покатилась по венам. И, выйдя на берег родимой Бахты, он вздохнул полной грудью.

Он не любит, когда его называют третьим Тарковским. Не потому, что занижает личностную планку. А потому, что хорошо понимает: Тарковский всегда должен быть первым. Как дед его Арсений. Как дядя его Андрей.

С другой стороны, Михаил внутренне тяготится венценосности своей терновой фамилии. Подозревает, что фамилия его ведет, а не он — фамилию. Один из наших общих с Тарковским знакомых по этому поводу даже заметил:

— Мишка-то, уж если на то пошло, фамилию взял бы да и сменил!

Но как он ее сменит? Это все равно что во время атаки сорвать с древка наполненный ветром стяг и вывесить белую наволочку. Уж лучше сберечь родовое полотнище на груди под невзрачностью телогрейки.

Не оттого ли Михаил Тарковский перебрался лет двадцать назад из столицы в безвестье — избушку охотника, отстоящую на 170 верст от деревни Бахта в Туруханском районе Красноярского края?

Мишу, наверное, позабавит моя параллель, но в его побеге на восток, в отличие от дядиного отъезда на запад, есть что-то от легенды об Александре Первом, обернувшимся в одночасье сибирским старцем Федором Кузьмичом. Так это или нет, однако Андрей Тарковский, находившийся уже в Париже, узнав от родственников, что его племянник замыслил отчалить на Енисей, сказал ему в телефонную трубку:

— Правильно, Миша, там надо жить...

Кто знает, не увидел ли в тот миг автор «Ностальгии» в поступке Михаила собственную, возможную, но неосуществленную мечту?..

Параллель с Федором Кузьмичом, конечно, не лишена дружеской иронии, но уместна еще и потому, что, очутившись среди бурых сибирских мишек, московский Мишка обрел новое воплощение: научился не только охотиться на соболя, песца и росомаху, но и стал сочинять стихи и рассказы, которые свидетельствуют, на мой взгляд, о явлении в российскую словесность редкого по нынешним временам писателя. Писателя родникового слога. Изведайте:

«...далеко внизу, чудно искаженные зеленоватой водой, под круглыми, как монеты, берестяными поплавками, висел десяток в гамачном оцепенении замерших щучар».

Не хотите — не пейте. Нам, привыкшим к импортному чаю с растворимым Лимоновым, нелегко вспомнить вкус родниковой воды.

Вообще-то первые литературные опыты выпали на столичное житие Михаила.

— Мама пришла к дедушке Арсению Александровичу и говорит: «Миша тут стихи написал. Ты, папа, посмотри». Ну, дедушка забеспокоился сразу. Что за дела такие?! Мало в семье одного поэта? Почитал, сделал замечание, что рифма должна быть точной. А потом воскликнул: «В меня Митрофанушка!» — рассказывает Миша.

— А дядя?.. Дядя стихи твои читал? — спрашиваю я.

— Нет, дядю я боялся...

— Отчего же?!

— Дядя был знаменитый...

— А дедушка что, незнаменитый?

— Дедушка был интеллигент, а дядя... нормальный.

Вот и пойми Мишу. Не станет же он оспаривать дядину интеллигентность или, наоборот, настаивать на дедушкиной «ненормальности».

...Мы сидим с Тарковским на шатких ящиках в скверике у памятника Эрнсту Тельману и пьем пиво. Естественно, в Москве — не в Бахте же?! Поскольку для Бахты Тельман, как для Москвы — Терентий Мальцев. Чистим вяленую сорогу, купленную здесь же, у ларьков. Миша пытается перевести свой невольный афоризм:

— Понимаешь, дедушка был дореволюционного поколения — вежливый, обходительный, глубоко порядочный. Дворянин. Никогда бы не ответил хамством на хамство. Но не оттого ли так быстро Россией стали править большевики?.. А дядя был резче. А мы — еще резче, — пронзает меня Миша мятежным взглядом.

Взгляд у него прямой, долгий, неотводимый, кержацкий. Недаром он там, у себя в тайге, знается со староверами, ценит их за твердость человеческого поведения. Помнится, в фильме «Зеркало» таким взглядом девочка передвигала стакан. Что, собственно, мы с Мишей и делаем.

Я убежден: этот человек никогда меня не подставит, поделится последней рубахой. Генетический ли код тому благодатной причиной или опыт длительного одиночества, где на сотни километров — протяжный вздох сибирского леса да вместо душеотвода — понимающая слова остроухая лайка, да в памяти — строки любимого Бунина:

Я человек. Как Бог, я обречен
Познать тоску всех стран
и всех времен?

Во всяком случае, когда меня («Вы наводите смуту! Приходится выбирать — или журнал, или Вы») уволили из журнала «Юность», Миша Тарковский был, пожалуй, единственным из моих друзей, кто среагировал не жалостливой презентацией водки, а волевым знаком. Пришел в редакцию и, не делая широких заявлений, спокойно забрал готовящуюся к публикации подборку своих стихов, уточнив:

— Теперь я здесь печататься не буду...

— Миша, — говорил я ему, — стоит ли жертвовать собою?! Главное — что-то создавать...

— Главное — прожить достойно, — отвечал он. — Если главное — в том, чтобы что-то создавать, стало быть, есть лазейка чем-то поступиться. Это от честолюбия, от гордыни западноевропейской. Я все чаще сейчас так думаю...

Конечно, до чистого облака Мишиных мыслей можно дотянуться и с колоколен Москвы, но он-то дотянулся из вросшей в землю таежной избушки. Значит, не избегни Михаил Тарковский в свое время столицы, мысли были бы иными? Какими? Тучевыми? Неужто лесное отшельничество устрожает чувства и поступки вчерашнего городского баловня? Ответвляет линию судьбы на его ладони к новому руслу?

Однажды зимой Михаил приезжал ко мне в Пермь. Я представил, как бы повел себя Тарковский-москвич, зная, как повел себя Тарковский-бахтинец.

Он опаздывал на поезд. Он уже видел его удаляющийся хвост. Что сделал бы Тарковский-москвич? Скомкал бы билет. Не судьба. Или переоформил бы билет на следующий поезд. А Тарковский-бахтинец, припадая на ногу, которую ушиб, слетев со снегохода, припустил за ускользающими вагонами, как и подобает охотнику, заприметившему добычу. Он бросился на амбразуру распахнутого тамбура, заслонив белый свет от взорвавшейся возмущенным криком грудастой проводницы.

...Потом был вечер в Перми. И Миша, напоминающий обличьем одновременно дедушку и дядю, читал в аудитории стихи:

Я с собой заберу в дорогу
Половиц непослушных стык,
Петуха, поджавшего ногу,
И его предрассветный крик,
Снег, слетающий ниоткуда,
Два десятка чужих стихов
И слабеющий запах чуда
От пролитых тобой духов...

И ошалевшие девушки слали ему любовные записки.

Однако разводить турусы на колесах про литературу Тарковский избегает. Это свойство человека, познавшего, что мир держится на чудесных банальностях, что естественный ход бытия оценивается не только присутствием головы, но и наличием рук. Михаилу бы — о соболе, о том, как куртится этот старинный промысел, существующий, по преимуществу, лишь в сибирских лесах...

А литература...

Миша любит, чтоб в его рассказах как бы ничего не происходило. Идет осень, плывут по воде рыжие лиственничные иголки, серебрится в каплях измороси перо убитого глухаря, ищет крышечку от бензинового бачка бахтинский Андрюха — тоже мне, чеховская пепельница! Действие если и есть, то оно — в струе, в потоке, в неизменном возвращении на круги своя. Искомую крышечку Андрюха в конце концов находит. Но где? В кармане собственной фуфайки, забытой по прошлому разу в доме деревенского дружбана!

Возвращение на круги своя... Тут с Михаилом произошел примечательный случай, по какому-то мистическому коду разделивший жизнь на ТУ и ЭТУ.

Тарковский осенью вез в охотничью избушку по речке Тынеп поклажу в лодке. Кроме провианта и запасных портянок, там был сундук. В сундуке — книги: Пруст, Хлебников, Леонид Андреев, Набоков... Речка — порожистая. Лодка перевернулась. Сундук унесло быстрым течением и разбило о камни. Пруста, Хлебникова, Леонида Андреева и Набокова отвергла тайга...

Тарковский поначалу расстроился. Но когда добрался до своего пристанища, то среди прочей хозяйственной утвари — чайника с трубкой бересты на ручке, коробки с лекарствами, пулек в пачках — вдруг обнаружил том Пушкина! Сказки, «Маленькие трагедии», стихи, «Повести Белкина».

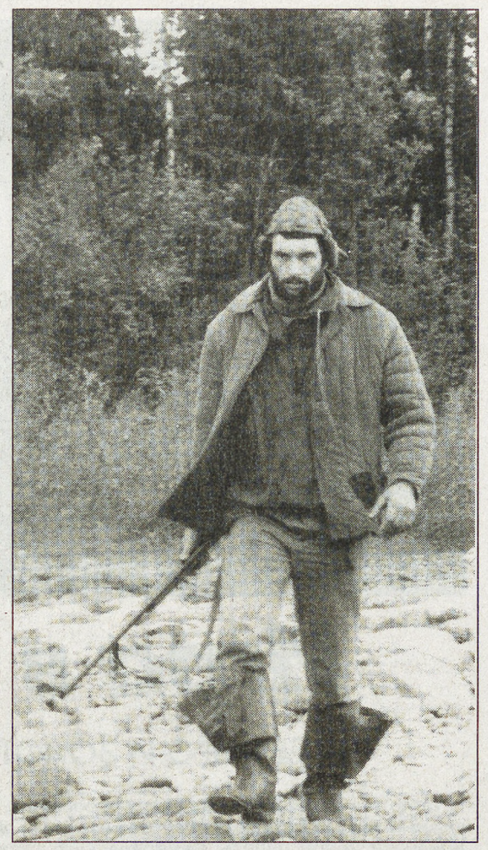

Пушкин на сотни немереных верст. И больше никого.

— Как я забыл о нем?

Миша склонился над нежданной книгой и чуть ли не с комком у горла перечитал. А потом написал рассказ «Осень», завершающийся такими словами:

«Возвращаясь, я гадал, что бы подумал Пушкин, глядя из-за деревьев на мутный просвет Тынепа, на блестящую от дождя крышу избушки, на чайник брусники в моей руке. Мне хотелось сказать ему, чтобы он не волновался, что я буду, как могу, служить России, что, если и не придумаю о ней ничего нового, то хотя бы постараюсь защитить то старое, что всегда со мной и без чего жизнь не имеет смысла».

А действительно, что бы подумал Пушкин, глядя на каждого из нас?

Юрий БЕЛИКОВ
На снимке: Михаил Тарковский в таежном воплощении
Фото из архива автора

ШАХМАТНЫЙ КЛУБ

Отдел ведет мастер спорта международный арбитр Владимир ЖЕЛТОНОЖКО

ШАХМАТНЫЕ КВАРТЕТЫ

Ферзь и слон против короля

Это сочетание фигур, как и предыдущее, служит прекрасным источником в основном задач-трехходовок.

№ 9. Г. Кайзер

Мат в 2 хода.

№ 10. Д. Шумер

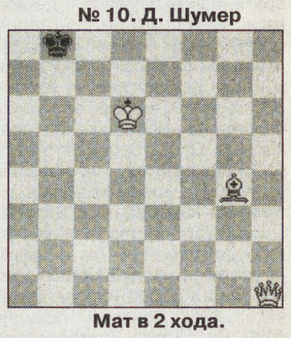

Мат в 2 хода.

№ 11. Б. Линдгрен

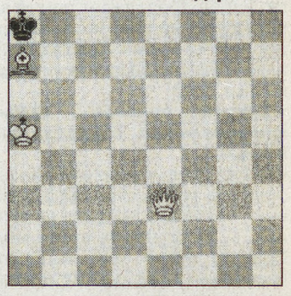

Мат в 3 хода.

№ 12. В. Шинкман

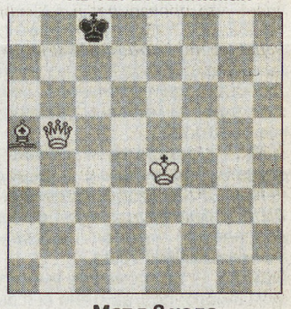

Мат в 3 хода.

№ 13. Т. Доусон

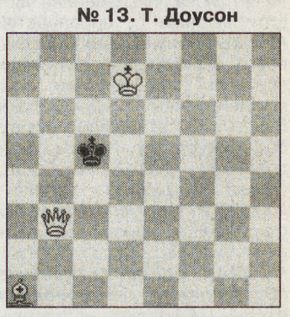

Мат в 3 хода.

№ 14. Э. Погосянц

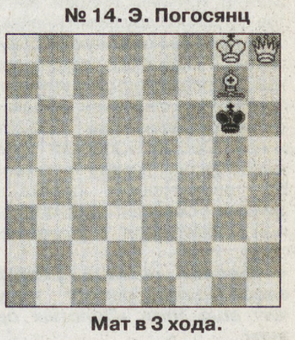

Мат в 3 хода.

№ 15. В. Массман

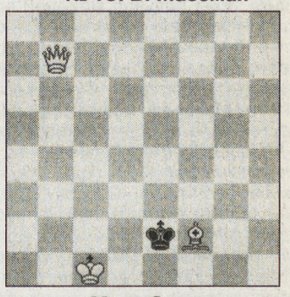

Мат в 3 хода.

№ 16. В. Шпрингер

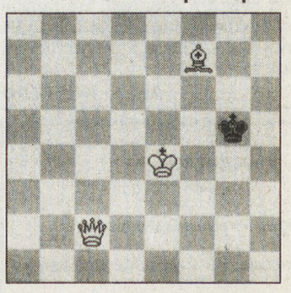

Мат в 3 хода.

Ведущая рубрики Ольга СТЕПАНОВА

ШКОЛА ЗДОРОВЬЯ

Икота, икота, перейди на Федота

Вряд ли найдется человек, на которого хотя бы пару раз за жизнь не нападала икота. Сегодня мы расскажем о том, что это за беда и как с ней бороться.

Грудную полость от брюшной отделяет мышечная преграда, называемая диафрагмой. При напряжении она позволяет воздуху войти в легкие и вытесняет воздух из легких во время расслабления.

С диафрагмой соединяются и разветвляются в ней управляющие нервы. Если нервные окончания в диафрагме раздражаются, импульс распространяется по рефлекторной дуге в мозг. Мозг шлет обратный импульс диафрагме и заставляет ее очень быстро сокращаться. При этом легкие внезапно всасывают воздух. Когда он проходит через прикрытую или резко суженную голосовую щель в гортани, и возникает звук «ик».

Время между судорожным сокращением диафрагмы и появлением звука составляет всего 35 тысячных доли секунды. Когда мы икаем, то фактически не дышим, потому что при издании звука голосовая щель захлопывается. А не остановится ли при этом дыхание раз и навсегда? Нет, на этот счет волноваться не стоит. Икота обычно безобидна. Другое дело, что она может быть признаком серьезной медицинской проблемы.

Так, например, икота у злостных курильщиков может быть симптомом того, что на легких образовалась опухоль.

У упорно икающего алкоголика врачи могут заподозрить болезнь печени, которая раздражает диафрагму.

Долго не прекращающаяся икота у физически здорового человека дает основание предположить наличие у него проблем психологического характера. В данном случае слово «долго» обозначает отрезок времени длиною от двух дней до месяца и более. Но известны и более тяжелые случаи. Некий Чарльз Осборн из Айовы начал икать в 1922 году и продолжал все последующие 65 лет своей жизни.

Тут уж, конечно, надо идти к врачу. Во всех других случаях попытайтесь справиться с недомоганием своими силами. Рецептов на этот счет существует множество.

Выпейте хорошо подслащенную воду или воду со льдом.

Проглотите небольшое количество мелко наколотого льда.

Пососите половинку лимона.

Медленно съешьте ломтик черствого хлеба.

Помассируйте большим пальцем твердое небо.

Захватите большим и указательным пальцами язык и мягко потяните его вперед.

Откиньте голову назад, задержите дыхание и сосчитайте до десяти, затем быстро выдохните и выпейте стакан воды.

Наберите полные легкие воздуха и задержите дыхание так долго, как это возможно. Потом сделайте резкий выдох — и сразу же вдох.

Приложите к мочке уха что-нибудь холодное.

Сильно сдавите руками область диафрагмы (выше поясницы).

При упорной икоте поставьте горчичник на подложечную область живота.

Пополощите горло водой.

Быстро раскусите и проглотите кусочек сахара, смоченного в уксусе.

Намажьте горло маслом душицы, вдыхайте или принимайте по 2—3 капли 3 раза в день. Масло надо готовить так: горсть травы залейте 0, 5 литра растительного масла, настаивайте 8 часов, процедите и отожмите.

Жители южных районов Техаса испанского происхождения прерывают икоту с помощью красной нити или полоски материи. Их повязывают вокруг головы на уровне переносицы. Икающий невольно начинает направлять глаза на нить, тем самым переключая свое внимание. А это как раз то, что нужно для прекращения икоты.

Иногда помогает и такой способ: скажите вслух или про себя скороговорку: «Икота, икота, перейти на Федота, с Федота — на Якова, с Якова на всякого». После этого глубоко вдохните воздух. И, опять глубоко вдохнув и немного наклонившись вперед, выпейте несколько глотков теплой воды.

Известен рецепт от гастроэнтеролога Андрэ Дюбуа из Мэриленда. «Лечение, которое я нахожу эффективным, заключается в том, чтобы проглотить в сухом виде 1 чайную ложку сахарного песку, — писал он. — От этого икота обычно прекращается через несколько минут. Возможно, что во рту сахар действует на нервные импульсы, видоизменяя их, и это должно каким-то образом передаться мышцам диафрагмы, чтобы они судорожно сократились».

Его соотечественник — директор дневного центра по уходу за детьми из Пенсильвании Ронни Ферн изобрел свое средство борьбы с икотой. «Когда у вас полная комната активных малышей, которые носятся с криком и хохотом, вы можете держать пари, что один из них закончит день икотой. Я щекочу их, пока они сдерживают дыхание и изо всех сил стараются не смеяться, и это помогает. Я полагаю, что вы просто начинаете задыхаться, и это заставляет диафрагму возвращаться на свое место», — так он описал свое «открытие».

Или вот еще одно изобретение. Оно называется «Коричневый пакет Пэт». Почтовый клерк Пэт Лейман вылечила от икоты своих коллег, не используя при этом ничего, кроме коричневого бумажного пакета. «Технически это выглядит так, — говорит Лейман, — вы должны вдыхать и выдыхать в пакет 10 раз, но вы должны делать это с напряжением, до покраснения лица. Кроме того, нужно делать это быстро, а чтобы воздух не выходил, плотно прижмите пакет вокруг рта. Если вы точно выполните эти инструкции, пакет должен сработать».

Выбирайте, пробуйте и будьте здоровы!

СПОРТ

БАСКЕТБОЛ

В «Шопрон» — с «Надеждой»?

30 января пройдут первые матчи 1/8 финала женской Евролиги. В одном из них, который состоится в Шопроне (Венгрия), сегодня сыграют местная одноименная команда и вице-чемпион России прошлого года и победитель Евролиги-2003 екатеринбургский клуб «УГМК».

А накануне поездки в Венгрию (ответная игра на площадке «УГМК» состоится 2 февраля) екатеринбурженки успели испытать и горечь крупных поражений, и радость от уверенной победы.

Отрицательные эмоции, в частности, были получены в Москве, где прошел «Финал четырех» Кубка России-2007. В первой игре — 1/2 финала — уральская команда Милана Веверки со счетом 80:88 проиграла московскому «Динамо», причем после трех четвертей счет и вовсе оказался разгромным — 52:73. Самыми результативными в составе «Лисиц» стали центровые Марина Кузина — 20 очков и Сьюзи Баткович — 17. Вторым финалистом, как и ожидалось, вышел действующий чемпион и обладатель Кубка страны, не знающий неудач единоличный лидер нынешнего сезона самарский ЦСКА, со счетом 91:76 разгромивший подмосковный «Спартак».

В финале турнира волжанки попросту «размазали» по столичному паркету динамовок — 71:45. А вот екатеринбурженки, увы, вновь покинули площадку УСК ЦСКА на щите, проиграв нынешней команде Шабтая Калмановича, Светланы Абросимовой, Ирины Осиповой и Тишы Пенишейру — 80:91. Самыми результативными в составе проигравших на сей раз оказались Шерил Форд — 22 очка и признанная по итогам турнира лучшим игроком уральской команды Кузина — 15.

Вернуть себе более-менее хорошее настроение Марина и К° сумели только в очередном туре чемпионата суперлиги, уверенно обыграв в Верхней Пышме оренбургскую «Надежду» — 95:73. Основной вклад в поражение южноуральской команды внесли Форд — 29 очков + 14 подборов, Баткович — 19, а также еще одна американка — Линдсей Уэлен — 18.

Одержав в одиннадцати матчах семь побед, «УГМК» вышла на пятое место в таблице чемпионата, уступая не только трем призерам Кубка, но и побежденной «Надежде».

Следующий матч в чемпионате страны «Лисицы» сыграют 11 февраля с занимающей девятое место новосибирской командой «Динамо-Энергия».

БАСКЕТБОЛ

Полет Комарова

В очередном туре чемпионата России среди мужских команд суперлиги «Б» ее дебютант — екатеринбургская команда «Урал-УПИ» — принимал на площадке ДИВСа «Уралочка» прибывшую с берегов Волги команду «Союз» (Заречный).

Стоит отметить, что, в отличие от «Урала», «Союз» давно и неплохо выступает во втором эшелоне российского баскетбола, а лидерами этой команды являются опытнейший разыгрывающий Олег Тен (экс-СКА из Алма-Аты, самарский ЦСК ВВС, тульский «Арсенал») и воспитанник екатеринбургского баскетбола центровой Алексей Комаров ***(на снимке № 5)***.

Забегая вперед, заметим, что именно результативная игра Комарова (всего — 40 очков) и два точных штрафных Тена на последней минуте матча и помогли «Союзу» сыграть с «Уралом-УПИ», что называется, вничью. Если первая игра на паркете ДИВСа завершилась победой хозяев — 87:84 (Роман Кшнякин, Алексей Николаенко-по 19 — Сергей Карпов-22), то в ответной гостям не без труда удалось взять реванш — 100:103 (Александр Голубев-32, Александр Манихин-25 — Алексей Комаров-28, Карпов-23).

Любопытно также, что по ходу повторного матча уральцы уступали до 17 очков, перед заключительной десятиминуткой проигрывали — 65:80, а в итоге едва не догнали соперников (98:99 после двух штрафных Якова Фокина). Увы, но точку в матче поставил не промахнувшийся издали Голубев, а миниатюрный разыгрывающий «Союза» Олег Филин, четко реализовавший два штрафных броска.

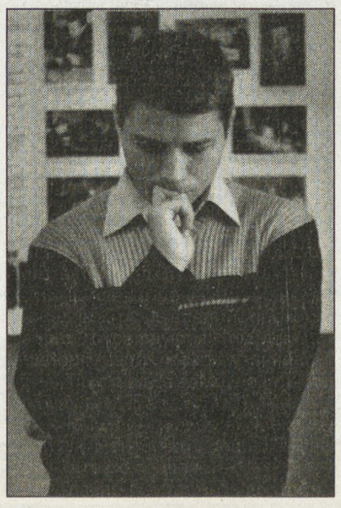

ШАХМАТЫ

Белый цвет — к неудаче?

Победителями завершившегося в голландском Вейк-ан-Зее крупнейшего международного турнира XIX категории стали сразу трое гроссмейстеров, набравших по 8,5 очка из 13.

Первый приз голландского супертурнира поделили болгарин Веселин Топалов, азербайджанец Теймур Раджабов и Левон Аронян из Армении. Четвертое место занял отставший от призеров на пол-очка новоиспеченный чемпион мира из России Владимир Крамник.

10—12-е места в турнире с участием 14 гроссмейстеров из десяти стран разделили набравшие по пять очков сильнейшие голландские шахматисты Сергей Тивяков и Люк ван Вели, а также екатеринбуржец **Александр Мотылев** ***(на снимке)***.

Отметим, что десять из «чертовой дюжины» партий, сыгранных в Вейк-ан-Зее, Мотылев завершил мирным исходом, в том числе все семь, проведенные черными фигурами. А вот из шести партий, в которых у Александра был белый цвет, три — с Вишванатаном Анандом (Индия), Петром Свидлером (Россия) и Раджабовым — уралец проиграл. Кстати, ни одной победы, кроме Мотылева, не одержали в Нидерландах также Тивяков и замкнувший таблицу норвежец Магнус Карлсен.

ХОККЕЙ

«Гол с подачи Буряка»

Известная в 70—80-х годах футбольная поговорка оказалась вполне востребованной и в наше время. А дело в том, что свой Буряк — нападающий по имени Андрей — появился недавно и в российском хоккее.

Этот перспективный форвард заявлен за серовский клуб «Металлург», а героем минувших дней он стал в связи со своим успешным выступлением в составе студенческой сборной России на Универсиаде в Турине.

Наша команда, составленная в основном из хоккеистов тюменского «Газовика» и усиленная квартетом игроков «Металлурга» — нападающими Буряком и Дмитрием Трусовым, защитниками Олегом Прокофьевым и Александром Яковлевым, заняла в Турине второе место, уступив в финале только сборной Канады — 1:3.

29—30 января «Металлург» Буряка и Трусова в очередном туре чемпионата России среди команд высшей лиги принимает в Серове екатеринбургский «Автомобилист». А «Газовик», во главе с лидерами клуба и студенческой сборной страны воспитанниками екатеринбургского хоккея Павлом Засыпкиным и Максимом Лескиным, в эти же дни сыграет в Кургане с «Зауральем».

А накануне в Нижнем Тагиле прошло еще одно областное «дерби» — между местным «Спутником» и «Динамо-Энергией» из Екатеринбурга. Первая игра завершилась в пользу хозяев площадки — 4:2, а вот ответная — пятой в сезоне «сухой» победой гостей — 1:0.

Положение лидеров (на 29 января):

1. «Ижсталь» (Ижевск) — 90 очков (44 игры), 2. «Автомобилист» — 83 (42), 3. «Казцинк-Торпедо» (Усть-Каменогорск) — 82 (44)... 6. «Спутник» — 73 (44), 7. «Динамо-Энергия» — 66 (46)... 10. «Металлург» — 63 (40)...

Тем временем за океаном состоялся традиционный трехдневный «Матч всех звезд НХЛ», в рамках которого была проведена игра и так называемых молодых звезд этой крупнейшей в мире хоккейной лиги. Очередной поединок с участием звездных юниорских сборных «Запада» и «Востока» завершился победой «Восточных» со счетом 9:8, а победную шайбу у них забросил форвард «Нэшвилла», воспитанник нижнетагильского хоккея **Александр Радулов**.

Подборка Юрия ОВОДОВА
Фото Анатолия ЛАПТЕВА

ФАКТИКИ

❖Оказывается, среди ученых-ядерщиков в ходу неофициальный термин «Часы Судного дня».

«Часы» эти виртуальны — ими измеряется уровень опасности ядерной катастрофы. К примеру, в 1953 году ученые, внедрившие этот термин в обиход, объявили, что стрелки «часов» показывают без двух минут до гибели человечества — сделать это их заставили параллельные испытания водородных бомб двумя противоборствующими сверхдержавами. С тех пор угроза ядерной войны отступила. Но вот стрелки зловещего «хронометра» вновь поползли к роковой отметке. После того как Северная Корея заполучила в свой арсенал ядерное оружие, Иран вознамерился завладеть таковым в кратчайшие сроки, а террористические организации на деле показали, что готовы добиваться своих целей даже самыми чудовищными путями, специалисты бьют тревогу. «Часы Судного дня» показывают «без пяти полночь».

❖Новым праздником, возможно, скоро обзаведутся россияне.

Называться он будет День героев Отечества и займет девятый день декабря. Депутаты Государственной думы, предложившие новый праздник, не были оригинальны. Именно 9 декабря (или, если смотреть по старому стилю, — 26 ноября) в дореволюционной России чествовали воинов. Конкретнее — кавалеров Ордена Святого Георгия Победоносца. Предложение праздновать День героев Отечества рассматривается на высшем уровне. Но впору подумать и о том, что нам делать с Днем защитника Отечества. И если страна будет отмечать тот и другой, не стоит ли продублировать еще и 8 Марта каким-нибудь дополнительным женским праздником? Ну а пока «изобретатели праздников» никак не угомонятся, народ продолжает придумывать шутки на тему не самой радостной страны с самым большим списком различных праздничных дней.

❖Ватикан признан... самым криминальным государством в мире.

Именно здесь совершается наибольшее количество преступлений — полтора на душу населения, — если верить статистике. Правда, нужно учитывать, что населения этого самого в Ватикане не так уж и много, зато туристов, которых так любит обирать разного рода криминалитет, за год наведывается предостаточно. И все же. Результатов подобного исследования можно было ожидать любых, но чтобы столицей криминального мира стал один из мировых религиозных центров!..

❖«Я — решатель, и только я решаю, что лучше», — сказанул в 2006 году президент США и благодаря этой фразе возглавил список главных высказываний года.

Главных — не в смысле умности сказанного: составители его выбирали те произнесенные публично слова, что наиболее часто цитировались впоследствии (после произнесения), больше всего запомнились читателям-зрителям или охотнее всего высмеивались пародистами. Буш в этом отношении остался без конкурентов. Помимо победоносной фразы, еще паратройка «бушизмов» попала в список, в том числе его весьма откровенное признание: «Америка пристрастилась к нефти».

❖ Умер оператор фильмов «Особенности национальной охоты», «Кукушка», «Остров».

Незадолго до своей скоропостижной кончины Андрей Жегалов делился с друзьями планами снять полнометражную игровую ленту в качестве режиссера. Увы, не сложилось. На вручении премии Национальной академии кинематографических искусств и наук России «Золотой орел» зал встал, чтя память Жегалова. Его операторская работа в фильме «Остров» признана самой талантливой в минувшем году.

❖ «Остров» помимо приза за операторскую работу получил еще пять «Золотых орлов».

В номинации «Лучший сценарий» приз получил молодой автор «Острова» Дмитрий Соболев. Лучшей мужской ролью второго плана признана актерская работа Виктора Сухорукова. Петр Мамонов назван лучшим актером, а лучшим режиссером — Павел Лунгин. Логично, что и главным фильмом года академики посчитали «Остров». Среди других победителей — Чулпан Хаматова («Орел» за роль второго плана в фильме «Многоточие»), Инна Чурикова («Лучшая женская роль на телевидении»), Олег Янковский («Лучшая мужская роль на телевидении»). За вклад в мировой кинематограф наградили интернационального режиссера Романа Поланского.

Антон КАПТЕЛОВ

Игра в классику

СЕРЕБРО И ЗОЛОТО ТЕАТРА МУЗКОМЕДИИ

Золото и серебро, галантность и роскошь, прекрасная музыка и уютный юмор, великолепная режиссура и актерская игра — это признаки новой работы Свердловского государственного академического театра музыкальной комедии «Влюбленные обманщики». Премьера этой комической оперы (она же опера-буфф), поставленной главным режиссером театра народным артистом России Кириллом Стрежневым, состоялась 26 января.

Эта опера — сочетание двух имен, перед которыми всякий театральный человек готов почтительно склонить голову. Композитор — Йозеф Гайдн, драматург — Карло Гольдони, классика высшей пробы. А для современных театральных деятелей поставить классическое произведение на полном классическом серьезе, не улыбнувшись хотя бы уголком губ и не переосмыслив хоть чуточку — подвиг редкий и откровенно ненужный. Театру музкомедии нет нужды сдерживать улыбку над классикой — жанр спектакля обозначен как «игра в комическую оперу», и зрителям предложено любоваться изящным и озорным современным дорисовыванием виньетки XVIII века.

Перед нами предстает театр в театре. «Влюбленных обманщиков» словно бы решила разыграть веселая бродячая труппа. Первым делом актеры изобразят традиционное обывательское представление о великих людях прошлого как о сплошных столпах серьезности — «примерят» золоченые портретные рамы, придав лицам уморительно важные выражения. Один станет Гайдном, другой Гольдони, а сотоварищи будут их поучать: «Побольше величия, олух, ты классик, ты написал 104 симфонии!» И вот до поднятия занавеса — считанные минуты, а ключевые сцены еще не отрепетированы до полного блеска, тенор с баритоном спорят, кто талантливей и знаменитей, постановщик высматривает, где там в зале сидят критики, актриса не в силах запомнить, кому и сколько раз должна по ходу спектакля развешивать пощечины, и реквизит не весь готов... Прелюдия к основному действию призвана напомнить зрителю, который ходит в театр, как на праздник, что этому празднику всегда предшествует жуткая нервотрепка и что воспоминания о ней после удавшейся премьеры для артистов сладостны. Нас пригласили «в плавание по неизвестной стране под названием опера» и продемонстрировали состояние корабельного экипажа перед поднятием парусов...

А дальше будет разыгран милый водевиль о любви и хитрости. Старый аптекарь, подобно многим, жить не может без средств массовой информации и из газет заимствует представление о мире и способе поведения. Прочитал в прессе, что один его престарелый коллега женился на юной воспитаннице — и вспомнил, что у самого воспитанница есть, а значит, следует повести ее под венец. А за барышней пылко ухлестывает видный кавалер, светский лев. А барышня по уши влюблена в робкого ученика аптекаря. А тот отвечает ей взаимностью, но предложение делать не торопится, поскольку до дрожи в коленках боится хозяина. А за самим аптекарем азартно охотится вдовушка, мечтающая о слиянии капиталов. Все это служит источником интриг, недоразумений, обманов, поводом для розыгрышей и маскарадов. В финале, естественно, и влюбленные счастье обретут, и к умножению капиталов добавится соединение сердец, и труппа в очередной раз осознает свою неоспоримую гениальность, увидев, что премьера удалась.

Опера-буфф «Аптекарь», на основе которой созданы «Влюбленные обманщики», была написана Гайдном в 1768 году и считается самой известной из тридцати его опер. Свое нынешнее название она получила двести с лишним лет спустя, в 1981 году: оно дано опере переработавшим ее из трехактной в двухактную и переведшим либретто Юрием Димитриным. Тогда опера была поставлена в Санкт-Петербургском театре музыкальной комедии, потом ставилась в театрах Кемерова и Красноярска. В репертуар нашего Театра музыкальной комедии «Влюбленные обманщики» вошли впервые.

Наша постановка отличается невероятным роскошеством, «драгметалльностью». Для костюмов и декораций художник-постановщик Сергей Александров выбрал два основных цвета — серебро и золото, лишь для пущего блеска оттененные черным, а пять персонажей по ходу спектакля меняют семь десятков пышных и сложных костюмов. Это сценографическое богатство само по себе делается рамкой для портрета классика, задает ведущий тон — игривый и изысканный, соответствующий временам Гайдна и Гольдони.

Роли пяти героев «Влюбленных обманщиков» исполняются тремя блестящими актерскими составами. В день премьеры на музыку Гайдна пели заслуженные артисты России Владимир Смолин, Ирина Цыбина, Николай Капленко, народная артистка России Галина Петрова и Владимир Алексеев.

Наверное, в рецензии на новую постановку должен присутствовать какой-никакой критический анализ с точным указанием места спектакля в истории мирового театрального искусства. Но «Влюбленные обманщики» не располагают к анализу: нам предложена игра, а такой чудесной игрой, как эта, следует благодарно наслаждаться.

Мария КОНОВАЛОВА
Фото Анатолия ЛАПТЕВА

Праздник, рожденный в Екатеринбурге

После успешных гастролей в стенах родного цирка творческий коллектив из Екатеринбурга был приглашен в столицу.

В Москве премьера спектакля «Берегите клоунов!», посвященного 85-летию со дня рождения Юрия Владимировича Никулина, состоялась 20 октября, открыв сезон-2006—2007 гг.

Лирическое и смешное, трогательное и забавное представление удивило и поразило зрителей эффектными цирковыми номерами и неожиданными комическими персонажами.

Перед публикой, заполнившей амфитеатр, внезапно появились старинные друзья-партнеры: долговязый, неуклюжий Юрик и приземистый, шустрый Миша. Комедийные фигуры были необычайно похожи на популярные клоунские маски Юрия Никулина и Михаила Шуйдина.

В цирковой программке сообщалось, что любимые репризы и интермедии Юрия Никулина исполняют артисты цирка Ильдар Мухамеджанов и Руслан Марчевский. Этим обращением к зрителям автор спектакля деликатно подчеркивал, что при внешнем сходстве играющие клоунов Юрика и Мишу не будут стремиться копировать или подражать великим комикам. Действительно, показывая сценки из репертуара Никулина и Шуйдина (кстати, ставшие цирковой классикой), Ильдар Мухамеджанов и Руслан Марчевский лишь отдельными пластическими позами и узнаваемыми жестами старались ассоциативно вызвать воспоминания о творчестве выдающихся клоунов.

Заметим, артистам не изменили чувство меры и художественный вкус. При этом, что немаловажно для коверных, их выступления сопровождались добрыми улыбками, аплодисментами и смехом.

Спектакль «Берегите клоунов!» — это, несомненно, новаторское произведение. Так впервые средствами циркового искусства рассказывалось о творческом пути отечественных звезд, оставивших яркий след в истории мировой клоунады.

На арене Московского цирка Никулина на Цветном бульваре был показан замечательный спектакль «Берегите клоунов!». Однако подготовка этого красочного произведения осуществлялась на манеже Екатеринбургского государственного цирка. Автором сценария и режиссером-постановщиком удивительного представления стал народный артист России Анатолий Марчевский, а балетмейстером-постановщиком отдельных номеров и всего спектакля выступила Жанна Орехова.

Созданию трепетной, ностальгической атмосферы того времени, когда на манеж выходил Юрий Владимирович, помог скрупулезный отбор цирковых произведений, связанных с деятельностью Никулина — требовательного художника. Вполне естественно, что в юбилейной программе оказались лауреаты отечественных и международных конкурсов и смотров, причем каждый исполнитель выступал рядом с Мастером или выходил на арену Московского цирка при художественном руководителе и директоре Юрии Владимировиче.

Не секрет, что Никулин любил животных. Режиссер спектакля Анатолий Марчевский за многие годы дружбы с блистательным кинокомиком и клоуном был очевидцем доверительного отношения «четвероногих артистов» к всенародному любимцу не только на киноэкране или арене, но и в жизни. Поэтому в программе были показаны: «Медведи-эквилибристы» Анастасии и Николая Новичковых, «Вольтиж с обезьянами» Айрата Вильданова, «Акробаты-менестрели» с собачками Яны и Сергея Язловских, «Веселые слоны Герда и Претти» Нины Корниловой. Главная отличительная черта этих номеров — высочайший уровень дрессуры-игры артистов с животными, не грубого укрощения, а озорного общения, основанного на доброте.

Приятно отметить, что таким своеобразным режиссерским приемом (включением в спектакль дрессировщиков, предпочитающих окрикам и резким командам, напротив, ласковый и шутливый тон) постановщику представления удалось передать и напомнить зрителям о никулинской нежности к «четверолапой» и «четверорукой» цирковой живности.

Известно, что в сферу творческих интересов коверных Никулина и Шуйдина всегда входил иллюзионный жанр. Многие репризы смехотворцев основывались на фокусах. Отдавая дань этому увлечению корифеев, автор и постановщик включил в канву циркового действия оригинальное лазерное шоу и иллюзионный спектакль-сказку «Возрождение». На этот раз Руслан Марчевский играл уже не клоунский персонаж Мишу, а загадочного Волшебника, ищущего таинственную формулу Верной Любви — неумирающей и немеркнущей. О ней грезят, мечтают, но, увы, для большинства она так и остается недостижимой и неуловимой.

Знаменательно, что талант Юрия Владимировича Никулина многие годы был освещен светом именно этой нежной, верной, романтической любви! Вот почему спектакль «Берегите клоунов!» каждый вечер завершался громовыми аплодисментами и скандированием: «Браво! Спасибо!»

Присоединяясь к восторженным отзывам зрителей, хочется поблагодарить творческий коллектив Екатеринбургского государственного цирка за великолепный праздник, подаренный москвичам и, разумеется, гостям столицы.

Сергей МАКАРОВ,
заслуженный деятель искусств РФ,
доктор искусствоведения
г. Москва

Конкурс «Новинки от «ЭКСМО»

Дорогие читатели! Издательство «Эксмо» не только представляет нам нового мастера детективного жанра, но и само им является. Выпустив роман «Если буду жив», оно не указало автора. А по прочтении книги предлагает всем ответить на несколько вопросов. Каким быть российскому детективу? Кто из российских писателей может послужить маяком этого популярного жанра? На кого равняться?

«Кто автор? Сейчас не скажем. Но скоро обязательно представим его вам как писателя и гражданина. В любом случае читателю этой книги гарантируем наслаждение сюжетом и русским языком».

Мы же, со своей стороны, предлагаем для участия в конкурсе следующее задание: назовите авторов, чьи псевдонимы не соответствуют их полу. Приз, как всегда, — книга, выпущенная издательством «Эксмо».

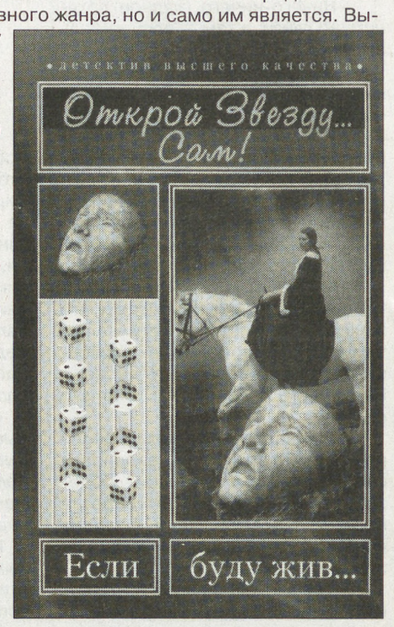

Извещение о внесении изменений в условия конкурса № 09 на выполнение капитального ремонта подогревателей газа ГРС (извещение опубликовано в газете «На смену!» № 141 (16728) 15 декабря 2006 года)

ООО «Уралтрансгаз» (620000, г. Екатеринбург, ул. К. Цеткин, 14) сообщает о внесении изменений в условия конкурса № 09 на выполнение капитального ремонта подогревателей газа ГРС типа ПГА-10, 100, 200 и ПТПГ-30 в количестве 15 штук.

Дата и место проведения конкурса: конкурс состоится 02 февраля 2007 года в 14.30 часов по адресу: 620000, г. Екатеринбург, ул. К. Цеткин, 14, 2 этаж, студия.

Время и место приема заявок: по 01 февраля 2007 года в рабочие дни с 9 до 17 часов по адресу: 620041, г. Екатеринбург, ул. Мичурина, 31, к. 71А, телефон (343) 359-73-86.

Извещение о внесении изменений в условия конкурса № 16 на выполнение капитального ремонта основных фондов ООО «Уралтрансгаз» (извещение опубликовано в газете «На смену!» № 147 (16734) 29 декабря 2006 года)

ООО «Уралтрансгаз» (620000, г. Екатеринбург, ул. К. Цеткин, 14) сообщает об отказе от проведения лота № 17 конкурса № 16 «Выполнение капитального ремонта основных фондов «Здание литер Б (спальный корпус № 2) с/б «Искорка» Малоистокского ЛПУ.

КОНЦЕРТНОЕ ОБЪЕДИНЕНИЕ УРАЛЬСКИЙ ХОР

Концертный зал им. Лаврова **5 февраля в 18.30**

КОНЦЕРТ

ИСКУССТВО НАШЕ МНОГОГРАННОЕ

Звонкая песня Урала
В вихре танца — солисты Уральского хора

Справки по тел.: 334-66-12

Турфирма «Атлант+»

ООО «Атлант+» туристическая фирма

ул. Добролюбова, 9б,
тел.: (343) 376-46-00, 376-55-10.

Тур «ПЕТЕРБУРГСКАЯ МОЗАИКА»

(7 дней/6 ночей)

Понедельник — обзорная экскурсия с посещением Исаакиевского и Казанского соборов.

Вторник — свободный день.

Среда — экскурсия «Красуйся град Петров» с посещением Петропавловской крепости.

Четверг — Большой Петергофский дворец.

Пятница — «Парадный Петербург» с посещением Эрмитажа. Прогулки по пешеходной зоне, Малой Конюшенной улице и дворикам Капеллы.

Суббота — Царское село, Павловский дворец.

Воскресенье — Музей-памятник Спас на Крови.

БЕЗ ПОСРЕДНИКОВ

☎Продам черную мужскую дубленку в отличном состоянии, р.50, т.8-902-268-32-53. Владимир, звонить вечером.

☎В районе Химмаша потерялась маленькая собачка. Могла сесть в транспорт и оказаться в другом месте. Приметы: мальчик, в ошейнике, рыжий с белыми шеей и грудкой, один глаз слепой, возраст 9 лет. Вознаграждение, т. 258-29-30.

☎Куплю черенки для лопат, т. 8-90-90-12-13-14.

☎Продам а/м «Мерседес-230Е», 1990 г. в., в хор. сост., ц. 170 т. р., хороший торг, т. 8-912-244-63-98.

☎Продам а/м «ВАЗ-2104», 1987 г. в., в хорошем рабочем состоянии, новые колеса, кресла от иномарки, ц. 25 т. р., т. 8-908-915-23-39.

☎Продам а/м «Москвич-2140» (АЗЛК), 1978 г. в., на ходу, т. 8-902-26-21-442.

☎Продам а/м «Дэу-Нексия», 2004 г. в., пробег 48 тыс. км, полная комплектация, ц. 250 т. р., без торга, т. 376-96-33, 376-96-45 (с 9 до 18.00), Ольга.

☎Продам детский манеж, в хор. сост., ц. 700 р., т. 262-62-32.

☎Беспородная собачка, т. 8-908-911-44-78.

☎Найдена большая собака песочного окраса, в ошейнике; на перекрестке ул. Крауля—Викулова, т. 242-03-51.

☎Для серьезных отношений познакомлюсь с приятной некурящей девушкой от 25 лет, которая любит творчество группы «Аквариум». Мне 36 лет, т.. 8-905-802-42-38, Леонид.

☎Познакомлюсь с незамужней женщиной 50-60 лет, не склонной к полноте. О себе: 54 года, 180/92, к алкоголю равнодушен, жильем обеспечен, т. 341-60-45.

ОПЕРАТИВНАЯ БЕСПЛАТНАЯ ИНФОРМАЦИЯ О РЫНКЕ БАНКОВСКИХ УСЛУГ

ОТДЕЛ ЭКОНОМИКИ «НС!»
ПО ДАННЫМ ИА «БАНКИНФОРМСЕРВИС»
(С 9.30 ДО 18 ЧАСОВ)
3706-171, 3706-172, 3706-173

- адреса, телефоны, режим работы екатеринбургских банков,
- филиалов и пунктов обмена валюты
- текущие курсы обмена валют
- условия рублевых и валютных вкладов
- пластиковые карточки
- котировки мерных слитков
- памятные монеты
- аренда сейфовых ячеек
- системы денежных переводов

Вчера, 29.01.2007 г., средневзвешенный курс рубля на ЕТС составил 26.5747 руб./долл.

Приоритетные курсы обмена наличной валюты в банках Екатеринбурга 29.01.2007 на 15 часов:

USD(доллар США) – 26.55 (Банк «Вятич») – 26.59 (Ф-л Екатер.»Мечел-банк», Драгоценности Урала)

EUR(ЕВРО) – 34.38 (Драгоценности Урала) – 34.43 (Ф-ал Екатер. «Мечел-банк»)

GBP(англ.фунт) – 51.70 (Промышленно-Строительный банк) – 52.50 (СКБ-банк)

KZT(100 казах.тен) – 12.00 (СКБ-банк) – 22.00 (СКБ-банк)

Курсы иностранных валют к российскому рублю ЦБ РФ на 29.01.2007:

1 австралийский доллар	20.5847	1 сингапурский доллар	17.2586
1000 белорусских рублей	12.3645	10 украинских гривен	52.4199
10 датских крон	46.0532	1 фунт стерлингов Соединенного Королевства	52.2094
1 доллар США	26.5575	10 шведских крон	37.7779
1 евро	34.3176	1 швейцарский франк	21.2494
100 исландских крон	38.0262	100 японских иен	21.8580
100 казахских тенге	21.0265		
1 канадский доллар	22.4550		
10 китайских юаней женьминьби	34.1444		
1 новая турецкая лира	18.4812		
10 норвежских крон	41.8406		

* Курсы установлены без обязательств Банка России покупать и продавать указанные валюты по данному курсу.

Татьяна ДАНИЛОВА

УЧРЕДИТЕЛИ:

ООО «Уралтрансгаз»

Российский Союз Молодежи

Физические лица

Редактор Т. Г. ЛОМАКИНА

Индекс 53800
Время подписи в печать — 16.00

АДРЕС РЕДАКЦИИ:

620219, Екатеринбург, ГСП-153, ул. Тургенева, 13, Дом печати, 12-й этаж Редакция газеты

ПРИЕМНАЯ 371-28-61
ЗАМ. РЕДАКТОРА 355-30-34
Факс: 355-30-28
E-MAIL: nasmenu@isnet.ru
Цена свободная.

ОТДЕЛЫ РЕДАКЦИИ:

секретариат	355-91-11	экономики	
репорт. группа	355-91-16, 355-17-12, 371-42-61	молодежных проблем	355-30-32
		культуры	355-91-12
спортивный	371-39-09	социальных проблем	355-30-54
фотокорреспондент	355-91-30	рекламы и объявлений	371-38-75
		гл. бухгалтер	355-05-70
		компьютерный	355-30-63

Рукописи не рецензируются и не возвращаются

Все рекламируемые товары подлежат обязательной сертификации, а услуги — лицензированию

Распространяется вместе с газетой «Деловой вторник»

Газета зарегистрирована в Минпечати РФ. Рег. № 1419. Выходит 3 раза в неделю: во вторник, четверг, пятницу. Отпечатано с готового набора на ОАО ИПП «Уральский рабочий»: г. Екатеринбург, ул. Тургенева, 13. www.uralprint.ru Печать офсетная. Объем 2 п. л. Тираж 4306. Заказ 4350.

ДЕЛОВОЙ ВТОРНИК

ВЫПУСК
№ 3 (588)
30 января 2007 года

Газета выходит
с августа 1994 года
www.dvtornik.ru

ПЕРСОНАЛЬНОЕ ДЕЛО

ЕЩЕ НА ПЯТЬ ЛЕТ

«Юрий Евдокимов останется главой Мурманской области еще на 5 лет», - пообещал мурманчанам Илья Клебанов, полпред в Северо-Западном округе. По его мнению, этого хочет общественность региона. Да и сам он лично оценивает обстановку в регионе как позитивную, в чем заслуга губернатора. Осталось получить согласие президента страны, чтобы Юрию Алексеевичу остаться еще на один срок.

СЕВЕРНАЯ НАДБАВКА

В Северодвинске повысили зарплату мэра Александра Беляева. Этот вопрос рассматривался на сессии городского Совета. До повышения довольствие главы города со всеми надбавками составляло 53 тысячи рублей, а после - 79 тысяч. Правда, депутаты поворчали: дескать, разница с зарплатами других чиновников составила 25-30 процентов. Но проголосовали «за».

КТО В ДОМЕ ХОЗЯИН?

Министр спорта Чечни Х.Алханов раскрыл тайну республики, а именно: кого чеченцы по-настоящему считают своим президентом - конечно же, Рамзана Кадырова. И добавил, что нынешний президент Чечни Алу Алханов принял разумное решение, решив не баллотироваться на второй срок. Сам Р.Кадыров по этому поводу сказал: «Я заявляю снова: для меня этот вопрос неактуален».

Максим БРУНОВ.

ПЛАЧЬ, ЯРОСЛАВНА!

КОМУ ВЫГОДНО, ЧТОБЫ ИНТЕРЕСЫ РУССКИХ ЖЕНЩИН ОГРАНИЧИВАЛИСЬ «СЕКСОМ В БОЛЬШОМ ГОРОДЕ»

Ожидая вечером на остановке автобус, зябко жмешься к газетному киоску, полному сверкающего глянца журналов - преимущественно женских. От созерцания этого пиршества красок и затянувшегося ожидания невольно начинаешь задаваться глупыми вопросами: а зачем женщинам столько журналов, отличающихся друг от друга лишь названиями? Неужели у каждого из этих изданий-близнецов есть читательницы? У нас, кажется, в России и женщин столько нет, сколько журнальных экземпляров на них вываливается.

Забавно, что на другой день я понял: мое недоумение не лишено основания. Вот что пишет один из экспертов в области журнального рынка: «Количество изданий растет гораздо быстрее, чем аудитория. Одни и те же темы и люди кочуют из одного женского журнала в другой. Ладно бы темы, но и приемы подачи материала и даже словесные обороты одни и те же. Например, все женские журналы подсели на «Секс в большом городе» и исполнительницу главной роли Сару Джессику Паркер вставляют по делу и нет в каждую заметку. Бесконечную продажу одних и тех же гениально высасываемых в течение многих лет из пальца текстов и советов можно объяснить тем, что женские журналы не читают, а листают и смотрят красивые картинки. Количество рекламы в женских журналах порой достигает 90 процентов от общего объема. На нашем рынке предпринимались попытки делать «другие» женские журналы - без традиционного идиотического коктейля для удовлетворения «женских интересов» из блинчиков, 53 способов охмурежа босса и бесцеллюлитных ягодиц Дженифер Лопес, но все эти попытки провалились...».

И вот тут хорошо бы разобраться: а почему они провалились? Не в последнюю очередь потому, что весь рынок женских изданий в России целиком отдан частному бизнесу, преимущественно зарубежному. Наивно полагать, что издаваемые по западным калькам журналы будут хоть в малой степени согласованы с отечественными традициями, с идеями семейных ценностей и духовной пользы. У этих изданий совсем другие задачи. Первая: направлять потребительские интересы читательниц на товары рекламодателей. Вторая: формировать внутренний мир российских женщин по западным стандартам.

Та и другая задачи успешно выполняются и перевыполняются. Темпы роста прибыли, получаемой в России иностранными издательскими домами, невероятны. Разовый тираж некоторых русских версий западных женских журналов перевалил за миллион экземпляров. Старейшему (выходит с 1914 года!) и лучшему отечественному женскому журналу «Работница» с тиражом 150 тысяч экземпляров, конечно, не угнаться за новыми игроками на рынке. Но это происходит вовсе не потому, что содержание и дизайн «Работницы» хуже и в свободной борьбе она не выдерживает конкуренции. По качеству текстов и по культуре издания прозападные гламурные журнальчики даже смешно сравнивать с нашими «Работницей», «Крестьянкой» и недавно появившейся «Славянкой». В этих журналах, кроме хорошего литературного уровня, есть еще уровень нравственный, который западными издателями вовсе игнорируется. Но почему же тогда отечественные издания пока проигрывают борьбу за женские сердца?

Первая из причин - в наплевательском отношении государства к этой проблеме. Наше правительство с некоторых пор настроено на словах весьма патриотично. Но разве оно спохватилось и решило как-то защитить русских женщин от шквала гламурной пошлости? Может быть, оно задумалось о создании и поддержке отечественных женских журналов? Поразительно, но наши чиновники действуют часто в обратном направлении - они тайно или явно потворствуют западным медиахолдингам и абсолютно равнодушны к судьбе российских женских изданий.

Вот лишь одна история. Десять лет назад появился журнал «Ярославна» - единственное в стране издание для женщин, связавших свою жизнь с пограничной службой (это и женщины-военнослужащие, и жены пограничников). Одно лишь перечисление рубрик этого журнала говорит о принципиальном отличии «Ярославны» от потока глянцевых изданий: «Женщины в русской истории», «Пограничные мадонны», «Ярославна в русской поэзии», «Родная сторона», «В горячих точках»...

Придумала этот замечательный журнал и стала ее первым редактором Валентина Голанд. Имя этой удивительной женщины знают на всех погранзаставах России, ведь много лет она была спецкором журнала «Пограничник», потом редактировала литературное приложение - библиотечку журнала. В морских частях погранвойск служил ее муж, кадровый военный. Валентина Голанд объездила всю тогдашнюю границу: на Западе - от Кувшинской Салмы на Кольском полуострове до острова Ратманова на самом дальнем Востоке (восточнее уже некуда).

Учредителем журнала о женщинах границы стала Федеральная служба безопасности РФ, и это, казалось бы, должно было гарантировать новому журналу безбедное существование. Но менялся руководитель службы или начальник в управлении по воспитательной работе, и журнал, уже полюбившийся многим тысячам своих читательниц, закрывали одним росчерком пера. Месяцы, а то и годы уходили у Валентины Голанд на то, чтобы доказать новым начальникам, что «Ярославна» для 55 тысяч женщин, занятых в охране рубежей Отечества, значит куда больше, чем гламурные картинки для скучающей жены бизнесмена.

Сегодня благодаря подвижничеству своего редактора «Ярославна» вновь выходит, но всего лишь... два раза в год и тиражом чуть больше тысячи экземпляров. Свежих номеров «Ярославны» не хватило даже участницам слета «Союза женщин границы», который в конце ноября прошел в Москве.

«В редакции, кроме меня, нет других сотрудников, - рассказывает Валентина Яковлевна Голанд, - а нам для ежемесячного выпуска нужны хотя бы три штатных единицы: наборщик-верстальщик, спецкор и корректор. Хожу по начальству, все принимают хорошо, все обещают, а толку?.. Мне стыдно перед женщинами, перед теми, кто служит в труднейших условиях или помогает служить своим мужьям...»

Начальство, как водится, ссылается на нехватку денег. Но, мне кажется, тут дело не в финансах, а в полном непонимании того, что границы Отечества проходят сегодня не только по окраинным рубежам, но и в душах людей. И если наши души окончательно захватит тление, то пограничные столбы будут иметь лишь декоративное значение.

Дмитрий ШЕВАРОВ.

Фото Петра ЗОРИНА.

На каждом шагу нас подстерегают интим и гламур.

КАРТИНКИ ИЗ ГЛУБИНКИ

НОВЫЕ РУССКИЕ «БАБКИ»

Как сказал пойманный с поличным легендарный фальшивомонетчик Баранов, «счастье не в количестве денег, а в их качестве». Самого Виктора Ивановича за высокий профессионализм и изобретательские способности органы окрестили человеком-гознаком. За что и впаяли 12 лет с конфискацией. Ставропольского кустаря, печатавшего казначейские билеты в собственном сарае, осудили по статье «Угроза экономической безопасности СССР».

С тех пор множительная техника шагнула вперед. «Фальшивомонетничество» стало общедоступным и угрожает только отдельным гражданам.

Информагентство «Саранск-Online» сообщает, что заместитель начальника следственной части ОБЭП при МВД Мордовии Ульянов на брифинге заявил о «факте задержания троих молодых людей, занимавшихся печатанием фальшивых купюр». Криминальное трио из Саранска, по данным следствия, купило в Москве дорогостоящий цветной ксерокс и другое оборудование, на котором «стряпало пятидесяти- и сторублевые бумажки». Фальшивки сбывали преимущественно в вечернее время в продуктовых палатках и в такси. Примечательно, что в качестве металлизированной полосы на купюре умельцы использовали фольгу от шоколада. Кто после этого скажет, что деньги не пахнут? Почти год сметливые мордовцы были в «шоколаде». Пока не наткнулись на бдительного и зоркого таксиста.

Историей в духе Агаты Кристи делится агентство REGNUM. Крупная партия поддельных купюр на сумму 69,5 тысячи рублей была найдена в чулке у 80-летней жительницы Екатеринбурга. Фальшивые деньги, по оперативным данным, нашли врачи одной из городских больниц, куда была доставлена старушка, почувствовавшая себя плохо. Врачи попросили пациентку пересчитать деньги, прежде чем отдать на хранение. Сразу выяснилось, что это фальшивки низкого качества. Подозрение пало на квартирантов пострадавшей, торговцев продуктового рынка. Дескать, «фантиками» они расплачивались с подслеповатой хозяйкой. Однако позже в милицию с повинной пришел 20-летний бабушкин внук. Выяснилось, что это он отпечатал купюры на принтере, а потом, улучив момент, подменил их... Сколько лет призывали население хранить деньги в сберегательных кассах! Тем более в наше принтерное время.

Наибольшей опасности быть обманутыми подвергаются доверчивые жители российской глубинки. Пресс-служба прокуратуры Тульской области свидетельствует, что «на муниципальном рынке г. Плавска Новрузов Физули Бахадур оглы, 1960 г.р., гражданин Республики Азербайджан, временно зарегистрированный в г. Москве, сбыл две денежные купюры достоинством в 1 тысячу рублей каждая». К счастью, заподозрившие подвох продавцы сразу же позвонили на 02. Фальшивомонетчика тормознули на выезде из города. При осмотре автомашины, записано в протоколе задержания, обнаружены еще 88 купюр, также достоинством в 1 тысячу рублей, имеющие явные признаки подделки. Преступления похожие одно на другое, как ксерокопии.

Алексей ФЕДОРОВИЧ.

Рис. Игоря ЧЕЛМОДЕЕВА.

ЖИЗНЬ И КОШЕЛЕК

ДОРОГО И СЕРДИТО

ПОЧЕМУ ТЮМЕНСКИЙ РЫНОК ДЕШЕВЛЕ МОСКОВСКОГО?

Потребительский марш-бросок сибирячки по центральным рынкам российской столицы ошеломил и даже слегка шокировал провинциальную гостью. В середине января мне предстояло накрыть две семейные «поляны» в двух российских столицах: первую - в нефтяной, а вторую - в Первопрестольной.

По данным Росстата, Тюменская область далеко не захудалый район России. Более того, нефтяная столица в списке лидеров по уровню жизни населения. Считается, что тюменцы на фоне страны благополучны. Однако, судя по уровню рыночных цен на продукты (как на днях убедился ваш автор), нефтегазовая столица просто-напросто дико отсталый край пред столицей «всея Руси». И чтобы это понять, было достаточно двух накрытых столов в двух тысячах километров друг от друга.

Вот несколько примеров. В Сибири всеми любимый летний салатик в зимнее время обойдется в три раза дешевле московского. И прежде всего потому, что на центральных рынках Тюмени свежие огурчики и помидорчики стоят 100-120 рублей за кило, а Москвы - 250-300. Причем по вкусу и другим органолептическим свойствам сибирские 100-рублевые помидоры мало отличны от 300-рублевых «московско-кавказских». Оно и понятно. Что те, что другие - тепличные. Можно, конечно, поспорить, у кого витаминов побольше да нитратов поменьше. Хотя, уверена, Сибирь не проиграет.

На экзотические продукты цены еще абсурднее. Продать черешню из Австралии по 34-40 евро за кило даже парижские предприниматели не берутся. Зато на Рижском рынке российской столицы это запросто получается.

- Откуда такие цены? - спрашиваю торговцев роскошного фруктового прилавка.

- А что вы хотите? - горячится продавец по имени Ахмед. - Вы знаете, сколько нам стоит торговля в столице? Знаете, сколько мы здесь отдаем за справки, торговые места и разного рода свидетельства? Сколько контролеров приходится встретить и проводить в один день? За одно только свидетельство о праве на трудовую деятельность надо отдать 12 тысяч рублей.

- Неужели так дорого? Я читала, оно стоит тысячу...

- Э-э-э. За тысячу надо ходить с утра до ночи по кабинетам чиновников, а потом ждать целых четыре месяца. А за 12 тысяч - оно будет готово за сутки. Вот так!

- Ну, хорошо. От черешни за 40 евро кило у меня точно случится изжога. А сколько стоят у вас мандарины с гранатами?

- Абхазские мандарины по 150 рублей за кило, а испанские - 100. Гранаты - в два раза дороже. Узбекские - 300, а кубинские - 200.

- Как же так? Ведь Куба с Испанией гораздо дальше, чем Абхазия и Узбекистан?

- Тут не в расстоянии дело, - опять возгорается Орудж. - Мандарины из Испании доставить в Россию гораздо дешевле, чем из Абхазии. И гранаты кубинские также. Кроме того, москвичи знают толк в питательной ценности каждого фрукта. Они скорее возьмут узбекский гранат за 300, чем кубинский за 200.

Я слушаю странные речи «московских» азербайджанцев и вспоминаю тюменские цены. Там абхазские мандарины по 60 рублей и испанские также. Узбекские же гранаты - 130 рублей за кило, а кубинские - 120. В очередной раз удивляюсь! Что Куба, что Испания от Тюмени гораздо дальше, чем от Москвы. А сибирские цены в два раза ниже. Странно.

Направляюсь к московским фермерам за их местной продукцией. Знакомлюсь с Татьяной Б. Из Ульяновска. Она уже шесть лет торгует сельхозпродукцией своего хозяйства на столичных рынках. До Нового года стояла на Коптевском рынке, а теперь - на Рижском. На сегодняшний день «коптевское место» для фермера - 300 рублей в день, а «рижское» - 70 (тем, кто торгует овощами). Разница, как видите, солидная. А вот цены на местную сельхозпродукцию на Коптевском рынке, оказывается, ниже, чем на Рижском. Например: картофель на Рижском - 20 рублей кило, а на Коптевском - 15; соответственно морковь - 25 руб. (15), лук - 25 руб. (20), свекла - 20 руб. (15).

Фото Федора ЛАПИНА.

Откуда же такие цены?!

Сравнивая московские овощи с сибирскими, я мало удивляюсь. Цены хоть и дороже, но не больше чем на «пятак» рублей. Если же учесть, что московские фермеры везут свой «овощ» в столицу за 100-200 верст, то легко догадаться, насколько сомнителен их доход (даже при низкой стоимости торгового места).

Другое дело с мясной продукцией. Свиная вырезка на Ленинградском рынке доходит до 350 рублей за кило; мякоть телятины - до 280, а говядины - до 220. В нефтяной столице мясные цены на их местный сельхозпродукт в два раза ниже московских... И это тоже наводит на ряд вопросов.

В итоге после двух столично-базарных дней мою сибирскую душу терзают смутные сомнения: то ли продукты московские в два раза лучше сибирских, то ли денег у граждан в два раза больше, то ли что-то еще «за кадром».

Марина ИЛЬМИНСКАЯ.

СРАВНИТЕ

ЦЕНЫ НА ЦЕНТРАЛЬНЫХ РЫНКАХ НЕКОТОРЫХ ГОРОДОВ РОССИИ

Белгород:
Картофель - 6-14 рублей за кг, капуста - 9-12, помидоры - 60-100, огурцы - 80-110, яблоки - 25-45, груши - 60-70, апельсины - 30-40, мандарины - 50-60, бананы - 20-35, виноград - 75-110, лимоны - 30-45, говядина - 40-190, свинина - 50-270, язык - 130-250, курица - 90-150.

Воронеж:
Картофель - 10 рублей, морковь - 12, свекла - 13, яблоки - 40-50, мясо на кости - 130, филейное - 180-200.

Тверь:
Картошка - 8-15 рублей, морковь и свекла - 10-20, яблоки - 15-70, апельсины - 35-45, мандарины - 40-50, груши - 50-60, гранаты - 70-100, хурма - 30-45, виноград - 120-130, свинина и говядина - 130-200, баранина - 220-240, творог - 100-120, сметана - 120-160, мед - 180-190.

Тула:
Картошка и капуста - 10 рублей, свекла - 10-12, лук - 10-15, чеснок - 30-35, огурцы и помидоры - 90, виноград - 40-45, апельсины - 35, яблоки - 20-30, курага - 90, бананы - 25-30, ананасы - 30-35, мясо филейное - 200-220, мясо на кости - 150-180.

ИЗ ПОЧТЫ «ДВ»

58 ЗАКОНОДАТЕЛЕЙ НА МИЛЛИОН ИЗБИРАТЕЛЕЙ. НЕ МНОГО?

Уважаемая редакция!

На страницах вашего «ДВ» часто публикуются статьи, остро поднимающие современные проблемы. Особенно статьи академика РАН Петракова. Но вот что интересно, читают ли их в администрации президента? Ни одного отклика на публикуемые статьи я не увидел. Наверное, это сейчас не модно! Ну Бог с ними!

Национальный проект «Образование». В нашей Астраханской области, если послушать СМИ, он идет на всех парах. Но что удивительно, рядовые работники бюджетной сферы этого не видят. Вот пример. С января 2006 г. прошла индексация заработной платы учителей на 15 процентов. И все на этом закончилось. Ни в октябре прошлого года, ни в наступившем году индексация не заложена в областном бюджете. Чиновники расхваливают гранты (президентские, губернаторские и др.). Но, извините, на всех грантов не хватит. И большая часть работников образования как получала не более 3000 рублей, так и осталась. Зато себя они не обидели. Каждый в областном правительстве имеет министерство и оклады министерские. Только в нашей области могли додуматься чиновники раздуть областную Думу до 58 человек. Это на такую область, где всего проживает один миллион жителей. Первое место в России!

Что говорить, вот уж действительно - все относительно. Будьте здоровы!

Ваш А.Николаев.

АСТРАХАНЬ.

ОНИ - О НАС

О СТАБИЛЬНОСТИ

«Нэшенел интерест»: «После «холодной войны» бытовало ошибочное представление, что, как только мы избавим Россию от цепей, там произойдет либерализация, поскольку такова естественная тенденция. Однако, оказалось, для этого нет экономических и социальных предпосылок - например, в стране отсутствует устойчивый средний класс.

В 1990-х, до прихода Путина к власти, Россия постепенно скатывалась к анархии. Новый лидер, проводя авторитарную политику, принес стране стабильность. Он без церемоний построил олигархов. Сегодня деньги достаются другой олигархической клике, но они текут и в государственную казну».

О ЖИЗНИ СОБАЧЬЕЙ

«Актуальне»: «Российские светские львицы все чаще выходят в свет со своими четвероногими подружками под мышкой. Светский «гламур» породил «зоогламур», а с ним и спрос на предметы «собачьей роскоши», на косметику для собак и парикмахерские услуги. В России с начала XXI столетия наблюдается настоящий собачий бум. Например, в минувшем году на йоркширских терьеров - маленьких комнатных собачек - были двух-трехмесячные очереди. При том что йоркшир стоил около 1500 евро. В 2005 году лишь за собачью еду россияне заплатили более 300 миллионов долларов. По мнению экспертов российского Союза предпринимателей, в этом году эта сумма вырастет как минимум наполовину».

ОБ ЭНЕРГЕТИЧЕСКОМ ОРУЖИИ

«Пойнт»: «Россия хочет взять реванш. Она не забыла о том, что не получила поддержки от Европы во время распада советской империи, и об отказе участвовать в разрешении косовского конфликта. Самый последний из россиян был этим унижен. Энергетическое оружие позволяет стране вновь обрести чувство достоинства на международной арене».

О РЫНОЧНЫХ РЕФОРМАХ

«Тагесцайтунг»: «Коренное население так и не смогло занять освободившиеся рабочие места. Лишь немногие россияне торгуют фруктами с юга и готовы за мизерные зарплаты проводить рабочий день на холоде и ветре. На Дальнем Востоке на рынках до недавнего времени торговали китайцы и вьетнамцы, но с тех пор, как за прилавки встали российские продавцы, цена на китайские колготки выросла вдвое».

ПОДЫТОЖИМ?

ЖУЖЖАТ БУДИЛЬНИКИ НА «РОЛЕКСАХ»

ВСЕ АКТИВНЕЕ ОБСУЖДАЕТСЯ ВОПРОС О ТОМ, ЧТОБЫ УЛИЦЫ МОСКВЫ И ДРУГИХ ГОРОДОВ НАЗЫВАЛИСЬ ИМЕНАМИ ОСОБО ОТЛИЧИВШИХСЯ ОЛИГАРХОВ

На Дерипасковской пивная не открылась. Пока. Но это дело времени. В центре Москвы нет улиц Пушкина, Герцена, Белинского, Огарева, Репина, Васнецова, Рериха, Ивана Ефремова, братьев Стругацких, Макаренко, Райкина и «прочей всякой другой мелкой шушеры», не сумевшей за целую жизнь сгорбатить ни единого миллиарда долларов.

Чему нам у них учиться?

Летал я как-то на американском вертолете над МКАД и считал только те особняки, которые тянули на миллион баксов. Таких оказалось девяносто тысяч. Поскольку серая статистика уверяет, что в Москве проживают семьдесят пять тысяч долларовых миллионеров, то кто же выстроил остальные пятнадцать тысяч? Чиновник мне подмигнул - помимо серой статистики есть ведь еще и черная... Тот мир был потусторонним, а по сю сторону Кольцевой дымила Капотня, и не очень, чтобы благоухали бывшие ассенизационные поля Марьино и из многострадального Нового Косина человеческая каша вползала в столицу ранним утром, когда еще спит и чиновный люд, и олигархический.

В свое время из благих побуждений сюда сселили столько многодетных, что именно новокосинский микрорайон вошел в книгу рекордов как едва ли не самое перенаселенное место планеты, перекрыв и Шанхай, и африканские Сеуту с Мелильей...

Самые мерзлые в мире электрички везут по утрам в Москву миллионы пригородных людей с большими мочевыми пузырями - чтобы можно было часами терпеть.

Чуть позже встает мелкотравчатый московский люд - эти едут в теплых вагонах метро, но тоже терпят нужду и притеснения.

И лишь потом начинают жужжать будильники на «Ролексах» тех, кто не опускается так низко, чтобы ехать по серой, зеленой или того гаже - голубой ветке подземки. Шестьсот «мерседесов», четыреста два «ягуара», взревев, пролетают к счастливому будущему...

Правда, через пробки.

А это при том, что машин в Москве пока еще раз в шесть меньше на тысячу душ, чем в особо автомобилизированном Лихтенштейне. Правда, однажды, будучи по делам в этом альпийском княжестве, я не поленился пересчитать все «мерседесы», сновавшие по главной улице Вадуца. Было их за целый день 2 (две) штуки. Потому что нормальный человек по делам или так, погулять, ездит по городским улицам на чем-то более сообразном. Даже министр иностранных дел Финляндии приехал на саммит на велосипеде. Четвертый по толщине кошелька мировой олигарх - владелец фирмы «ИКЕА» - ездит на работу на трамвае, и никто из жителей Стокгольма еще не падал от этого в обморок.

Пробки... Только они-то и равняют в правах всю московскую движимость - у «Бентли» точно так же нет крыльев, как и у «копейки». Люди Белой Кости придумали ровно два выхода из создавшейся ситуации - начали строить свои крепости за чертой МКАД, а на работу летать на крыльях, хотя мэр Лужков и цыкнул по-отечески на энтузиастов идеи введения в Москве аэротакси. И правильно - думаю, что начались бы обстрелы летающих олигархов из берданок, а то и из рогаток, потому как партизанская память, что ни говори, крепка не только в белорусских генах. Да и очень трудно было бы считать чаевые с этакимто числом нулей. Если проезд - сто МРОТов, то на чай вынь да положь примерно целую пенсию со всеми лужковскими накрутками.

Москва все больше становится похожей на Нью-Йорк, а там, как известно, среднего класса отродясь не водилось: миллионы миллионеров, приблудившихся сюда со всех концов круглой земли, и откровенная голытьба. Это чтобы пугать: смотри, что может ждать тебя и детей твоих завтра, если ты не заточишь, как надо, свои клыки, если ты перестанешь работать локтями. В Москве роль таких пугалок успешно играют бомжи - от их запаха не спрячешься даже под землей. Пассажиры морщатся, отползают, но, в общем, терпят. Ибо не только русская литература, но и все мы вышли из гоголевской «Шинели», и нам хоть кол на голове теши, но все равно мы жалеем бессмысленных, сирых, убогих, совсем не успешных, но тоже ведь нашенских.

У всех народов мира считалось зазорным смачно жрать в толпе голодающих. Правда, тут мне могут возразить, что по этой логике и целоваться прилюдно нельзя - обидно и одиноким, и импотентам, - и джакузи принимать заподло, поскольку встречаются еще и совсем бездушные люди - в смысле, нет у них ни ванны, ни даже душа.

На это я ничего не отвечу.

Мера совестливости у каждого своя.

В день, когда в Москве открывали жилой комплекс «Алые паруса», погода была хорошей, так что фуршет устроили прямо на улице. По одну сторону высокой решетчатой изгороди чавкали «парусята», а по другую - стояли не шибко сытые беспризорники. Или, как их теперь величают, «безнадзорники» - это у кого папа-мама либо горбятся на четырех работах, либо квасят с безнадеги. Хотя я, конечно, вовсе не призываю называть улицы именами Бестолковых, Олухов и Красноносых. Из двух зол - пусть уж будут улица Предприимчивых, бульвар Алюминиевых Королей, да даже и тупик Березовского, что нам, жалко, что ли?

Главным событием истекшего месяца стал, пожалуй, один особо ценный визит. В район МКАДа на часок прилетал в гости к тремстам празднующих, чтобы спеть им за три миллиона долларов тринадцать песен и сразу же улететь из этой непредсказуемой мафиозной и грязной столицы, некто Майкл Джордж.

Теперь в Россию потянутся за сверхгонорарами самые дорогие звезды. А среди них, как я знаю, немало и совестливых - во многих странах Запада, кто не знает, принята формула: «Каждый третий концерт - благотворительный», так что, думаю, нашему певуну еще достанется на орехи от коллег за нарушение корпоративной этики и за сверхжадность... Я бы на его месте срочно снова напросился в Россию для бесплатного турне по Капотне и даже, прости Господи, Саранску и Урюпинску. Везде бы одаривал нас улыбками, а то и денежку бы подбросил на нужды зачахшей культуры. Заехал бы и в Ялту, где скоро наступит полный копец домику Чехова - жучок уже источил почти весь фундамент. На все про все и нужно-то примерно столько, сколько стоили три суперпесни для главных жующих. Числом тех гостей было триста. Десятый наш отдельный батальон. В войне, где каждый против всех, в бесконечных крысиных бегах, где даже победители все равно остаются крысами.

Гейтс с Баффетом уже отдали людям практически все свои миллиарды. Вот по московским улицам, названным их именами, я бы с удовольствием прогулялся. Вниз по Дерипасковской.

Валерий ХИЛТУНЕН.

МЕСТО СОБЫТИЯ

ТЮМЕНЬ БОРЕТСЯ С ПРОБКАМИ

Центр Тюмени станет свободнее, и поможет ему строительство новой двухуровневой эстакады, аналогов которой еще нет в областных городах страны.

Идею возведения «высотной» магистрали одобрили на днях участники Координационного совета по выработке единой земельной и градостроительной политики Тюменской области.

- Проблема загруженности тюменских улиц - одна из самых серьезных, - сказал на совете глава региона Владимир Якушев. - Если мы в ближайшее время не примем конкретных мер, то, скорее всего, в Тюмени станет удобнее передвигаться пешком или на велосипеде.

Анна СКОРНЯКОВА.
ТЮМЕНЬ.

НАСЛЕДНИКИ ОСОАВИАХИМА

Знаменитый ДОСААФ готовится отпраздновать свое 80-летие. Правда, сейчас он поменял название и именуется по-другому, и его нынешние сотрудники предпочитают вести отсчет своих славных дел с точки, когда общество было переименовано в РОСТО.

На днях председатель Совета московской городской организации РОСТО (ДОСААФ), генерал-майор Валентин Колодин рассказал журналистам об этих достижениях.

Так, за последние 10 лет подготовлено более 23 тысяч специалистов для Вооруженных Сил и свыше 200 тысяч специалистов для хозяйственного комплекса Москвы. Культивируется 26 авиационных, технических и военно-прикладных видов спорта. Сборные команды РОСТО (ДОСААФ) Москвы успешно выступают на Всероссийских и международных соревнованиях. На протяжении последних шести лет Московская городская организация занимает 1-е место среди республик, краев и областей Российской Федерации по авиационным, техническим и военно-прикладным видам спорта.

Андрей ПЕТРОВ.
МОСКВА.

ПОСЛЕДНИЙ ПИСК

САМОКАТКИ В МОДЕ

ВАЛЕНКИ СПАСАЮТ ОТ ИМПОТЕНЦИИ

«Уж зима катит в глаза», но до валенок дело еще не дошло. Тем не менее Гатчинский промкомбинат - единственное, оставшееся в живых валяльное производство на Северо-Западе, - наращивает производство.

Их продукцию сметают с полок в мгновение ока так, как при советской власти сметали колбасу. Впрочем, колбасу здесь тоже выпускают. Перепрофилирование производства произошло около десяти лет назад, когда народ категорически отказывался покупать валенки. В 93-м, например, не продали ни одной пары, в 94-м - та же история. «Ну, все, - подумал директор Оганес Гадян, - пора выбрасывать оборудование!»

Тем не менее с этим он решил повременить, сохранив уникальный промысел благодаря колбасе. За счет доходов с продажи мясных изделий теплилось производство валенка. И дождалось-таки своего звездного часа. Уже в 1997 году вся продукция ушла в лет. Мало того, к отечественному потребителю подтянулись иностранцы, которые уже третий год подряд заказывают в «Европы» несколько тысяч пар валенок. Говорят, что это незаменимая обувь на лыжных курортах.

А вот сами «капиталисты», кстати, валять неспособны. Даже странно - все могут, а валенки - ни в какую! На комбинате, смеясь, вспоминают попытку финнов организовать валеночное производство. Приезжали, как водится, северные соседи в Гатчину за ценным опытом, все посмотрели, все записали. А вот в технологию не въехали. И начали делать валенки на полиуретановой подошве и с тонким слоем войлока на резиновом голенище. Теперь жалуются, что ноги мерзнут.

А спрос на гатчинские валенки уже в два раза опережает предложение. Рентабельность их производства - 25 процентов, а «колбасы-спасительницы» - только 3. И теперь на комбинате думают не только о расширении дела, но и об изменении статуса валенка. В лютые морозы нет обувки лучше! Но ведь по Невскому в них не прошвырнешься - не поймут. Приходится местным модницам мять снег в сапожках на худой подошве. А вот рыбаки, охотники, лесники, милиционеры, рыночные торговцы и пенсионеры берут валенки за милую душу - хоть жарко, хоть холодно.

Впрочем, одно из эксклюзивных изделий гатчинских мастеров - дорогие белые самокатки из шерсти тонкорунных овец. Они, если честно, расходятся по блату. А в планах - модернизация, то есть «осовременивание» всего товара: правая и левая сторона, удобные калоши, экологически безопасная краска, которая придаст валенкам нарядный вид.

Тем не менее старый добрый валенок пользуется ажиотажным спросом даже у... «новых русских». В Куршавель они их не берут, просто носят дома на босую ногу. Стопа, обутая в натуральную валяную шерсть, получает особые биотоки.

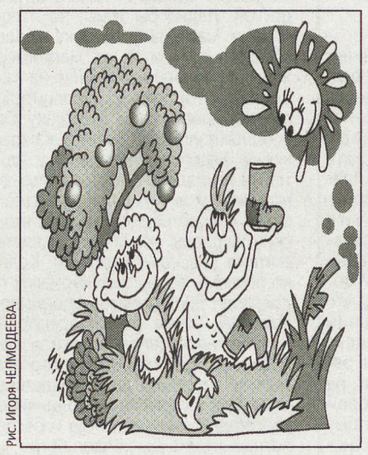

Рис. Игоря ЧЕЛМОДЕЕВА.

Более того, в Питере прошел слух, что валенки даже повышают потенцию.

- А чему удивляться? - авторитетно заявил Оганес Гадян. - Добротно сделанная самокатка - это же настоящая биофабрика!

Так что гатчинский товар уже начинает побивать виагру.

Ирина КЕДРОВА.
САНКТ-ПЕТЕРБУРГ.

ОСОБОЕ МНЕНИЕ

СЕРПОМ ПО ФАБЕРЖЕ

О РОЛИ ПУНКТУАЦИИ В РУССКОМ ЯЗЫКЕ

Запятая, превращающая казнь в помилование, давно стала знаменитой. Но почему-то гораздо меньше говорят об ударениях, которые способны не только искажать смысл сказанного, но и доводить его до полного абсурда. Например, при смене традиционного ударения в слове «перед» (со второго слога на первый) привычное словосочетание «задом наперед» приобретает черты не традиционной ориентации. Равно как и строчка из знаменитого приказа №220, написанная с одним лишним пробелом - «Ни шагу на зад!» - тоже мгновенно покрывается неким «голубоватым» шармом.

Видите, как ничтожно малые вещи - запятая, ударение, пробел - способны вызвать великие потрясения в семантических величинах. А уж что говорить о людях и их привычках. Не случайно многие аналитики, основываясь на научных данных, пришли к выводу, что ныне модные сексуальные ориентации политического истеблишмента России во многом повинны в том, что все больше вопросов у нас решается через... Впрочем, что это я забегаю в перед? Может, оглянемся на зад?

Мы упорно идем в цивилизацию своим исконным путем, так называемым особым. Поскольку у нас «особенная стать», в которую можно только верить, то мы очень рискуем стать никогда и никем невиданным образованием. Все то, что в обычном мире существует под знаком «плюс», у нас имеет отрицательное значение. Правыми у нас называются те, кто во всем мире называются левыми, и соответственно наоборот. И, как заметил в своем знаменитом послании банкир Френкель, если весь цивилизованный мир отмывает «черный» нал, превращая его в «белый», то наша банковская система совершает прямо противоположную операцию. Поскольку все наши финансовые потоки либо черненькие, либо серенькие. Кроме того, как уточнил еще товарищ Конфуций, трудно искать «черный» нал в черной комнате, особенно если его очень много.

Или, к примеру, во всем мире понятие «хромая утка» относится к первому лицу государства. И обозначает некое сужение пространства для политического маневрирования президента, вступившего в последний год своих величественных полномочий. В России же, «хромой уткой» вполне можно обозначить электорат, который в этот волнующий власть период пытается всячески ограничить в правах. Я имею в виду скандально известный законопроект о запрещении проведения публичных мероприятий в последние две недели до любых выборов и в течение двух недель после дня голосования.

Хотя, надо признать, народным массам не до выборов, они тщетно пытаются разгадать шифр операции «Преемник». Иванов? Медведев? Или же сам Патрушев? Недавно президент Путин набросал словесный портрет будущего президента России, чем вообще довел электорат до изумления. Мой сосед Петрович даже обиделся: «А че, нельзя нам прямо обо всем сказать? Все равно узнаем все на инаугурации». Отделение процесса волеизъявления от избирательных урн стало, пожалуй, самым волнующим результатом эволюционного развития суверенной демократии.

В цивилизованном мире особо важным считается принцип разделения властей. Законодательная, исполнительная и судебная власти в нормальных государствах проживают в отдельных квартирах и друг от друга никоим образом не зависят. Можно только представить себе, как бы в тех краях прозвучала идея - построить вертикаль власти. Какой? - наивно спросил бы развращенный Запад. Ведь у них власть часто встречается во множественном лице. У нас только в единственном. И только в первом. И только в нашей стране оппозицией считаются силы, которые поддерживают президента, но с другой стороны. Ну, все задом наперед!

Умно и кропотливо и, естественно, тоже уникально меняются или создаются игроки на информационном поле страны. Только что стало известно, что контроль над издательским домом «Комсомольская правда» приобрела группа ЕСН. (Глава ЕСН Григорий Березкин является членом совета директоров РАО ЕЭС и, как утверждают аналитики, «близок к ОАО РЖД».) Эксперты полагают, что решение об этой сделке принималось в Кремле, который «создает еще один центр консолидации СМИ под контролем второй важнейшей госмонополии».

Любопытно, что для «Проф-медиа» и УК «Ренессанс Капитал», владеющих акциями издательского дома «Комсомольская правда», эта новость о покупке стала просто полной неожиданностью. Причем к этой полной неожиданности они отнеслись с полным равнодушием. Глава «Проф-медиа» Рафаэль Акопов выразил это охватившее его чувство довольно эффектно: «Нам пох...» Причем респектабельная газета «Коммерсант» (как известно, ИД «Коммерсант» недавно велели приобрести предпринимателю Алишеру Усманову) посчитала своим долгом привести это короткое слово побуквенно. Видимо, сделка того стоит. И что любопытно, все журналистское сообщество с упоением больше комментировало не совсем по-русски произнесенную фразу Акопова, чем это лукавое приобретение медиаактива, по своему политическому влиянию сопоставимого с «Первым каналом».

Тщательную зачистку информационного поля накануне решения проблем-2007 и 2008 один мой приятель назвал весьма эмоционально - серпом по Фаберже. Конечно, это не Акопов, но тоже выразительно и точно. В системе, когда всем все по этой самой гадости, легче решать несуетливые проблемы передачи власти.

Интересно, а способна наша четвертая власть на какие-либо совместные акции, насколько развита среди журналистов корпоративная солидарность?

Могут ли они выразить свой протест, допустим, в связи с ограничением своей свободы? На памяти лишь один совместный шаг, на который решились журналисты «кремлевского пула». Они покинули Белоруссию, когда тамошние чиновники не допустили на пресс-конференцию некоторых российских газетчиков! И мы гордились их чрезвычайно смелым поступком. За рубежом.

Акрам МУРТАЗАЕВ.

Фото Петра ГРОМОВА.

Электорат, ты не прав!

КОНКУРС: ПЕРЛЫшки

ВЫБИРАЕМ СРЕДНИЙ СТУЛ

Лидер ЛДПР Владимир ЖИРИНОВСКИЙ, как всегда, образно и кратко объяснил согражданам, что есть что:

«Диктатура - это запор. Демократия - это понос. Выбирайте, что вам больше нравится».

P.S. При такой постановке вопроса невольно станешь центристом.

НАШИ ЛЮДИ

НАДОИЛА... ЗОЛОТУЮ ЗВЕЗДУ

ВЕСТЬ О ТОМ, ЧТО ПРЕЗИДЕНТ В КРЕМЛЕ ВРУЧИЛ ЗВЕЗДУ ГЕРОЯ РОССИИ ПРОСТОЙ ДОЯРКЕ, УТОНУЛА В ОКЕАНЕ СОБЫТИЙ

...В Грязовецком районе Вологодской области торжествует колхозная система. То есть здесь нет ни одного фермерского хозяйства, зато сохранены почти все колхозы и совхозы. Со всеми их плюсами и минусами.

Плюсов больше. Например, наша героиня, доярка колхоза «Аврора» Нина Владимировна Брусникова, получает в месяц пятнадцать тысяч и больше. Да, она лучшая, но и другие доярки по 10 тысяч имеют. И скотники, и ветврачи, и механизаторы тоже не в обиде. Село Барское, центральная усадьба, - современный благоустроенный поселок, где есть и газ, и шикарный Дворец культуры. А каждое 12-е число в Барском устраивается обширная ярмарка, на которую съезжаются купцы из самых дальних городов и весей. Потому что коммерсанты знают: 12-е - святой день выдачи зарплаты.

Минус такой. Немного побеседовали тет-а-тет с доярками в комнате отдыха, на комплексе; они выгадали пять минут чаю попить. И выяснилось, что колхоз-то у них колхоз, но никто не знает точно, какие у них в колхозе паи. Земельные у них вроде кто-то купил за смешные деньги. А имущественные... кто ж в них разбирался... Но вообще главное - есть в колхозе стабильность.

В чем секрет живучести «Авроры»? По мнению председателя Владимира Жильцова, секретов нет. Здесь просто толково поставлена селекционная работа, по науке кормят скотину, причем все корма выращивают сами (покупать - дороже), воспитывают грамотных и ответственных специалистов. Дисциплина поддерживается рублем: за пьянку работники штрафуются. С такой системой мы часто сталкиваемся. Но ведь некоторые горе-капиталисты у нас почему-то порой забывают о прянике, дружащем с кнутом: штрафуй за провинности, но не забывай вознаграждать достойный труд! Здесь, в «Авроре», все получается по справедливости. А вообще кредо председателя таково: «Работаем - и работаем. А всю прибыль в землю вкладываем...»

Брусниковой председатель искренне гордится, считая ее звание победой всего коллектива:

- ...Все это преподнесли так, что Звезду Героя она получила за то, что спасла комплекс от пожара. Это действительно было, в апреле: очень сухая погода стояла, Нина Владимировна первая заметила, что трава загорелась, огонь к сараю с сеном подходит; бросилась сбивать пламя, вызвала пожарных. Четыреста тонн сена спасла! Но главное ведь в другом. В 2005 году у нее максимальный удой по хозяйству и по области был: 9997 килограммов с коровы. У нее группа - 78 коров. Разве это не подвиг? Причем каждодневный... Мне три дня назад один бывший военный из Ленинградской области звонил, рассказал, что, где служил, ферма рядом была. Говорит: «Труд доярки - адский труд. Мы, вояки, не осилили бы...»

Ну, представьте: в три часа каждый день вставать, семь раз в сутки корма раздавать - и это вручную... Если группа - 78 коров, сколько раз подойти надо к каждой корове? А сколько раз к коровам надо нагнуться во время дойки? Мы выдвигали не одну кандидатуру. Но решающий фактор в том, что у Нины Владимировны и показатели выдающиеся, и что она человек замечательный. Я о том, что ей награду вручат, знал заранее. Ее увезли в Москву в выставке участвовать, и она не подозревала, ей только там об этом деле сказали. Весть радостная к нам пришла, по телевизору показали, как Нине Владимировне Путин Звезду вручает... а здесь голоса раздались: «А почему ей, а почему так?..» Ну, не умеют у нас радоваться за чужие успехи...

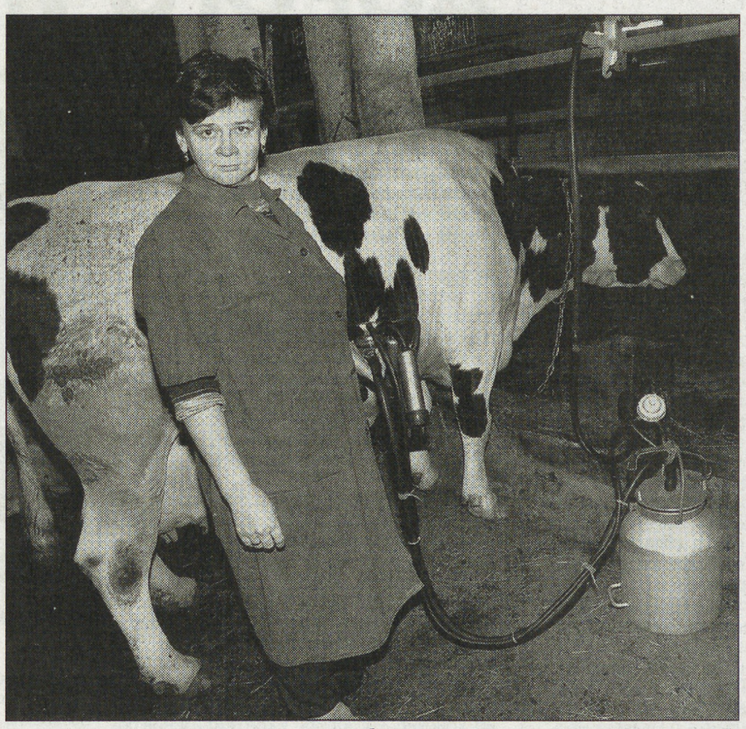

Рабочее место Героя России Нины Брусниковой.

По-моему, все доярки, которых я встречал в жизни, имеют одну общую черту. А именно - перманентную усталость. Отсюда какое-то вечное напряжение, неразговорчивость. Нина Брусникова - не исключение. В глазах какая-то безотрадная глубина, хотя в действиях наблюдается определенная решимость. Рассказала, что уже «переболела» - два месяца после награждения была сама не своя, теперь, наконец, поняла, что не манна свалилась, а скорее напасть, которую надо пережить.

Немного о жизни героини. В сущности, все обычно. Родилась, как уже говорилось, в селе Сидорово. Мама была разнорабочей в колхозе, отец умер, когда Ниночке еще и года не было. Ну а они, девчонки деревенские, с первого класса на ферму после школы бегали, просили, чтобы доярки дозволили попробовать подоить. Ведь интересно было! Но чаще на конюшню - к лошадям; все-таки кататься интереснее, чем «коровам хвосты крутить». В животноводство идти не хотелось - видела ведь, как тяжело. Окончила техникум по специальности экономист и устроилась работать в родной колхоз кассиром. Вышла замуж, родила - и переехали сюда, в Барское. Уже в те времена «Аврора» гремела, здесь строили жилье и зазывали молодежь. Сразу дали трехкомнатную квартиру, а Нину взяли «гонщиком» - гонять коров на дойку. В те времена в доярки непросто было пробиться, ибо получали они в «Авроре» по 300-400 рублей, как министры. Училась дойке год, и в штатные доярки ее перевели в 83-м. С тех пор деятельность Нина Владимировна не меняла.

А 2006 год для доярки Брусниковой выдался непростым. В феврале умер муж, Андрей Григорьевич. В 48 лет, от инфаркта. Он был очень хорошим человеком, трактористом трудился. Работа-то здоровье и подорвала... В апреле родился внучок Андрюшка, третий по счету. И вот - октябрь...

Их, животноводов, привезли на ВДНХ, на сельхозвыставку «Золотая осень». Ну, опытом там поделиться, на мир посмотреть. Нина Владимировна в Москву второй раз в жизни попала. Первый раз еще в юности. Погуляли по выставке, порадовались за то, что красиво научились представлять наши скромные достижения. А вечером в гостиницу пришел человек из министерства и сообщил: «Брусникова, послезавтра в Кремль. Вам вручат награду, Звезду Героя. Поздравляю...»

В президентском указе, который ей дали почитать, сказано: «За проявленные героизм и самоотверженность при спасении от огня животноводческого комплекса». Позже узнала, что претенденток было пять - доярки из разных регионов России. Уж и не знает Нина Владимировна, почему выбор пал на нее... Рассказывает:

-...Все, что в Кремле произошло, вспоминаю как в тумане. Разволновалась. Сам министр Гордеев, когда в зале сидели - а кругом все генералы! - успокаивал, говорил: «Да не бойся, мы сами переживаем!» Когда вызвали, иду - а ног не чувствую... Путин (я еще удивилась: «Господи, такой же, как в телевизоре!») говорит: «Спокойно, спокойно...» Только чувствую, он сам за меня испугался: когда медаль-то мне вешал, руки у него подрагивали. Наверное, боялся, что я мероприятие сорву. Вот его-то волнение мне сил и придало! Но немного - готова была сквозь землю провалиться. Ей-богу, если б заранее знала, что Героя дадут, ни за что не поехала бы в Москву! Когда после по телевизору смотрела, себе не понравилась...

Дома ждало еще одно испытание. Называется оно на Руси: «медные трубы». Из родных труднее всего награду восприняла дочь: рыдала - да так, что валерьянкой отпаивали. От радости, конечно, но в слезы много всяких других чувств было подмешано. Старшая внучка удивилась: «Ба, а как ты, такая большая, в телевизор влезла?» Чествование устроили в кафе, совместили с Днем работников сельского хозяйства. Опустили «звезду» в хрустальную салатницу с водкой, пустили по кругу. Все как положено. Как ни крути, награда для всего коллектива. Был страх: как на ферме-то встретят? Провожали передовика, а вернулся... Герой. «Ой, Господи, за что ж такое-то!..»

Сходила Нина Владимировна на кладбище. Рассказала мужу, как все там, в Москве, было. Не знает, услышал ли, но полегчало.

Девчонки на ферме приняли радостно и просто. Успокоили даже, сказали: «Нина, это надо пережить...» Ведь все знают, что Брусникова далеко не последняя в своем деле, в 2005-м она признана лучшим мастером машинного доения области. Но в селе восприняли новость по-разному. Даже и такое раздавалось: «Не зря, не зря Нинка-то геройкой стала... не иначе как кто-то кому-то чего-то дал...» Слухи пошли, что якобы Путин в Кремле ей толстый конверт «всучил». Некоторые божились, что сами видели по телевизору. Хотя на самом деле никаких денег не давали. Постигла Нина Владимировна истину: хочешь знать, какие люди, - получи награду. Старые подруги остались верны. Ни тени зависти в них не чувствуется. Но есть товарки, которые прямо-таки источают злость.

Из Москвы дали знать: «Отдохнули, уважаемая героиня, теперь готовьтесь. Будете в Кремле частым гостем...»

С января 2008 года Нина Владимировна как Герой России будет получать 25 тысяч в месяц. В сущности, можно и не работать, но своих коров она бросать пока не собирается. Это как же - подводить свой колхоз, своих детей, внуков, подруг, мужа покойного? Не-е-е-ет, русскую женщину даже славой не возьмешь!

Геннадий МИХЕЕВ.

Фото автора.
Вологодская область.

ОСТОРОЖНО!

DVD НЕСЕТ СМЕРТЬ

БЫТЬ ОДИНОКИМ ИНВАЛИДОМ И ЖИТЬ В ПРИСТОЙНОМ ДОМЕ - ЗНАЧИТ, ПОДПИСАТЬ СЕБЕ СМЕРТНЫЙ ПРИГОВОР

Пятнадцать зверски убитых стариков. Это путь серийной убийцы, обаятельной 52-летней женщины. Она представлялась социальным работником и обещала пожилым людям помощь. Ее приглашали в гости, даже оставляли переночевать. Сценарий простой и безотказный. Потом в руках улыбчивой гостьи появлялся топор или молоток.

Сейчас подследственная сидит в Харьковском СИЗО. Пятнадцать убийств доказаны, однако следствие не уверено, что больше трупов за ней нет. Кровавые следы тянутся на соседний Донбасс и Днепропетровскую область. Судебно-психиатрическая экспертиза подтвердила полную вменяемость арестованной. То есть женщина действовала вполне сознательно, с точным расчетом. Спокойно брала деньги, наиболее ценные вещи и уходила.

Что главное, все жертвы - пожилые одинокие инвалиды, которые не могли оказать сопротивления. О таких не сразу спохватятся. Убийца упорно утверждает, что сумела познакомиться с ними в транспорте. По другой, гораздо более реальной версии, она заранее имела координаты несчастных стариков. «Вычислить инвалида» сегодня вовсе нетрудно.

На книжном рынке Днепропетровска DVD и компьютерных дисков не меньше, чем книг. Продавцы принимают заказы. Хакер средней руки добудет любую базу данных и уже через день-два продаст нужную информацию. За компьютерные базы местного ВТЭК и собеса просили 50 баксов. Сторговались за тридцатку.

На диске был полный перечень инвалидов Приднепровья. ФИО, возраст, состав семьи, медицинский диагноз, группа инвалидности, пенсия и льготы. А самое важное - есть точный домашний адрес. Иди и делай с ними, что угодно...

Вовсе не обязательно лишать инвалида жизни ради жалких гривен из обшарпанного комода. У одиноких и больных стариков есть гораздо более ценное. Квартиры, зачастую в хороших районах, - вот что стоит по-настоящему больших денег. На книжном рынке никто не удивился нашему заказу. Информация из социальных служб оказалась весьма востребована.

В Харьковском областном комитете содействия инвалидам новый председатель. Владимир Ром сам передвигается на костылях. Он попытался проверить своих подопечных, зарегистрированных в комитете. Уже первые полученные данные похожи на какой-то ужас. Бесследно исчезли сорок человек. В их квартирах живут совершенно другие люди. В лучшем случае инвалиды скоропостижно скончались.

Фото Виктора ЛЕОНОВА.

Примета времени: всю информацию о нас можно купить на ближайшем рынке.

Или, по свидетельству новых жильцов, «переехали в сельские районы».

Акты о смерти и документы о продаже квартиры зачастую датируются считанными днями. Типичная история у семьи харьковчанина О.Божко. После кончины матери тут же при непонятных обстоятельствах умирает этот инвалид второй группы. Следом зверски убивают его жену. Квартиру в центре города они якобы успели продать.

Точно так же «успел» написать завещание на чужого человека владелец большой трехкомнатной «сталинки», еще один одинокий харьковский инвалид, В.Берлин. Человек отправился в лучший мир в семь вечера, а в 10 утра следующего дня уже был кремирован. Прокуратура вынесла отказ в возбуждении уголовного дела. Все документы на квартиру оформлены правильно, а от человека даже пепла не осталось.

Можно очень долго перечислять фамилии этих несчастных. Быть одиноким инвалидом и жить в пристойном доме - значит, подписать себе смертный приговор. Одно время пресса много говорила о криминальных риелторах-«чистильщиках». В теме отметился даже сериал «Менты». Как итог, проблему заболтали и благополучно забыли. Тем временем развернулась настоящая системная охота на самый социально незащищенный слой населения. Ищут и уничтожают не только алкоголиков и наркоманов. Идет зачистка всех, кто не способен себя защитить.

Да, существуют государственные органы опеки, общество Красного Креста, соответствующие службы в исполкомах, которые вроде бы обязаны не только оказывать помощь инвалидам, но и обеспечивать элементарный контроль за их жизнью. Так, при заключении актов продажи жилья у лиц с расстройством психики должна быть подтверждена дееспособность, иначе сделка недействительна. На самом деле получить нужные подписи у чиновника социальной службы так же просто, как дать денег. В харьковской психиатрической больнице Стрелечье есть целое отделение пациентов, лишившихся квартир. Остается утешаться, что их не убили.

Еще одна современная технология - коммунальный террор. Многие инвалиды не в силах платить по новым, резко повышенным тарифам. Вместо того чтобы помочь оформить субсидию, людям выключают газ, электричество и воду. То есть создают условия, в которых невозможно существовать. За неуплату грозят выселением. Приходит некая грозная комиссия, чтобы описать жилье. И тут же «милостиво» предлагает содействие в продаже квартиры. Мол, это единственный вариант, иначе отберем вовсе. Если человек отказывается, с ним решают жестко.

Жизнь убедила, что у инвалидов нет надежды на государство. Они пытаются защититься сами, объединяясь в общественные комитеты. Похоже, только здесь знают имена исчезнувших, погибших при невыясненных обстоятельствах, покончивших жизнь совершенно нелепыми самоубийствами. Однако органы правопорядка отказываются брать заявления от общественных структур. Якобы отсутствуют нотариально заверенные доверенности пострадавших граждан, и уже потому комитет не может представлять их интересы...

Труп в зимнем лесу вряд ли напишет заявление. У охотников за квартирами сегодня практически нет проблем с законодательством. Любой мало-мальски опытный юрист в силах «оформить» исчезновение инвалида. И даже если потом докажут убийство, официально оформленную продажу недвижимости никто не оспорит.

Три года назад инвалид войны Анна Грибок и ее больной муж имели прекрасную трехкомнатную квартиру в самом центре Харькова. Им обещали выгодный обмен на жилмассив. Стариков увезли за город, и только счастливая случайность позволила женщине спастись. В милиции Анне Васильевне попались по-настоящему честные «опера». Офицеры УБОПа взяли банду. По горячим следам были раскрыты два десятка похожих преступлений.

Есть свидетельские показания и безупречные доказательства. Преступной группировке предъявлено обвинение. Однако три года подряд продолжается судебная волокита. Судьи словно ждут, чтобы старики-инвалиды умерли. Издеваются над самой Анной Грибок, раз за разом назначая психиатрическую экспертизу. Как будто диагноз жертвы может оправдать действия бандитов.

А недавно организатор группировки был освобожден из СИЗО под подписку о невыезде. Ему будто бы нельзя находиться в камере по состоянию здоровья. Остальные члены банды тоже заявляют о своей невиновности. К пострадавшим и свидетелям снова приходят неизвестные гости. Перепуганные люди начали забирать свои заявления. Уголовное дело о защите жизни, здоровья и имущества инвалидов разваливается на глазах.

Сергей ЗЛАТОВ.

ДНЕПРОПЕТРОВСК.

СОСЕДИ

НА ВЕСЛАХ ЧЕРЕЗ ОКЕАН

Украинский путешественник Федор Резвой награжден президентом республики орденом «За мужество» III степени за переход на одновесельной лодке через Атлантический океан. Стартовав от Канарских островов, он через 67 суток финишировал у острова Барбадос, став представителем пятой страны, в одиночку покорившим океанскую стихию.

Юрий КИРИЛЛОВ.

ЛЬВОВ.

В ТАДЖИКИСТАНЕ СТАЛИ БОЛЬШЕ УБИВАТЬ

Количество совершенных в 2006 году убийств выросло на 50 процентов по сравнению с предыдущим годом - со 157 до 228. Кроме того, увеличились и случаи совершения преступлений с применением огнестрельного оружия - 116 фактов в прошлом году и 56 - в 2005 году. Тем временем, по словам прокурора, уменьшилось количество преступлений, связанных с незаконным оборотом наркотиков.

Умед БАБАХАНОВ.

ДУШАНБЕ.

РЕЙТИНГИ

НА БОЧКЕ С ПОРОХОМ

Несмотря на то что «холодная война» давно закончена, гонка вооружений продолжается и даже ускоряется. Заводилой в этом губительном процессе (по данным ЦРУ) являются США, военные расходы которых в истекшем году достигли астрономической суммы - 518 млрд. долларов. У России - на порядок ниже.

ЭХО ВОЙНЫ

БОРДЕЛЬ ЗА КОЛЮЧЕЙ ПРОВОЛОКОЙ

В ФАШИСТСКИХ КОНЦЛАГЕРЯХ НЕКОТОРЫХ УЗНИКОВ-ЖЕНЩИН ПРИНУЖДАЛИ ЗАНИМАТЬСЯ ПРОСТИТУЦИЕЙ

В Фюрстенвальде открылась выставка, приоткрывающая одну из зловещих страниц истории фашистских концлагерей.

Женщин заставляли трудиться и днем, и ночью.

Экспозиция разместилась в бывшем лагере смерти Равенсбрюк, на месте которого был создан музей, посвященный жертвам преступлений нацистов. На выставке почти нет фотографий - сами фашисты не особо стремились афишировать существование борделей за колючей проволокой, поэтому большая часть экспонатов - это копии оригинальных документов, подтверждающих этот факт.

В 1942 году публичные дома, разместившиеся в специальных бараках, были организованы как минимум в десяти концлагерях. При этом их основными клиентами были не тюремщики и палачи, а такие же заключенные, как и сексуальные рабыни Третьего рейха. И за оказываемые услуги посетители спецбараков расплачивались не деньгами, которых у них и не было, а лояльностью по отношению к режиму. А задумано это было отнюдь не из гуманных соображений, а как система поощрения заключенных мужчин с целью повышения их производительности труда.

Все публичные дома находились под прямым кураторством СС, что не случайно, поскольку эта изуверская идея принадлежала шефу самого элитного гитлеровского подразделения Генриху Гиммлеру. Это подтверждает письмо рейхсфюрера в экономический отдел СС, копия которого имеется среди экспонатов выставки. Именно эсэсовцы решали, кто достоин пользоваться услугами несчастных невольниц, а кто - нет. Право на доступ в бордели могли заработать далеко не все заключенные. В них могли попасть лишь узники, работавшие на предприятиях военной промышленности. Существовали и ограничения по национальным признакам, например, евреев туда не пускали ни за какие заслуги.

Большинство несчастных женщин, поневоле ставших проститутками, были набраны в Равенсбрюке, чем и объясняется выбор места размещения экспозиции. С 1939 по 1945 год через этот лагерь прошли более 130 тысяч узниц из разных стран, оккупированных фашистами. Многим из них пришлось пройти через это унижение. Каждая в результате получила тяжелые физические и душевные травмы, не говоря уже о том, что концлагеря страшны и сами по себе. После освобождения Германии от нацистов те, кто выжил, испытывали стыд и опустошение, а потому не требовали никаких компенсаций, как другие узники, и предпочитали молчать. Мужчины, побывавшие в этих борделях смерти, по понятным причинам тоже держали язык за зубами, поэтому о существовании борделей смерти мало кто слышал. А историки, если и натыкались в архивах на какие-то документы, до сегодняшнего дня старались не поднимать эту «неудобную» тему. Но теперь табу снято, и еще одно белое пятно в истории Второй мировой войны исчезло. Конечно, это далеко не самое страшное преступление фашизма, но одно из наиболее омерзительных.

Семен ПОПАДЮК.

ГЕРМАНИЯ.

ГЕОПОЛИТИКА

ЦЕНА НА НЕФТЬ - ВОТ В ЧЕМ ВОПРОС!

КАК ВЫЖИВАТЬ РОССИИ ПОСЛЕ НЕФТЯНОГО БУМА, ЕСЛИ СТОИМОСТЬ «ЧЕРНОГО ЗОЛОТА» РЕЗКО УПАДЕТ?

Неправительственная общественная организация «Великий Север» при участии «Круглого стола бизнеса в России» говорил недавно о том, как будет развиваться мировой нефтяной рынок в ближайшие годы. С докладом выступил Игорь ЛАВРОВСКИЙ, аналитик, автор монографии «Нефть в бывшем СССР», уверенный, что нас ожидает радикальное снижение нефтяных цен. Но существует и диаметрально противоположное мнение, которое, например, только что обнародовал г-н Ходорковский в журнале «Экономист». Экс-глава «ЮКОСа» считает, что нас ожидает длительный период сохранения высоких цен на нефть. Кто прав?

В дискуссии приняли участие: Петр МОСТОВОЙ, председатель «Круглого стола бизнеса России», Иван КЛИМЕНКО, председатель правления неправительственной организации «Великий Север», Леонид СКОПЦОВ, гендиректор ОАО «Нефтегазгеология», Тимофей СЕРГЕЙЦЕВ, философ, политолог, Дмитрий КУЛИКОВ, эксперт Комитета Госдумы по делам СНГ и связям с соотечественниками.

Иван Клименко:

- Видимых причин резкого падения цен на нефть вроде бы нет. Спрос на нефть растет. И как недавно сказал мне академик Велихов: «Китай все проглотит». США тоже заинтересованы именно в высоких ценах, поскольку за нефть покупатели расплачиваются американскими долларами. Более того, продавцы нефти вкладывают большую часть полученных нефтедолларов опять-таки в американские казначейские обязательства. Надо учесть еще инфляцию, которую разгоняют высокие цены на нефть и которая обесценивает неподъемные долги США перед внешним миром. То есть вроде бы все предрасполагает к тому, что нефть вообще дешеветь не будет никогда. Это утверждают и министр Кудрин, и ярый критик Кудрина Михаил Леонтьев. Но недавно побывавший в России японский профессор Хакамада заявил следующее: «Конечно, для России было бы хорошо, если бы мировые цены на нефть и газ всегда были высоки, однако это невозможно». Профессор предвидит корректировку цен интуитивно, а Лавровский доказательно предупреждает: скоро грядет мировой обвал цен на нефть. Потому мы и решили вынести данный вопрос на ситуационный анализ экспертов.

Игорь Лавровский:

- От чего зависит уровень мировых цен на нефть?

Нефтяные аналитики любят объяснять движение нефтяных цен «фундаментальными» факторами, но их поведение мало что объясняет. Добыча нефти, например, странами - членами ОПЕК устойчиво росла в периоды низких цен на нефть. Временные приостановки роста добычи этими странами совпадали как с периодами роста цен, так и с периодами их падения.

Динамика добычи нефти в странах бывшего СССР демонстрирует периоды больших неудач, когда падение добычи накладывалось на падение мировых цен, и периоды больших удач, когда возобновление роста добычи происходило в период роста цен на мировом рынке. Отсюда можно сделать статистически безупречный, но абсурдный по смыслу вывод, что мировые цены растут тогда, когда растет добыча нефти в России и других странах бывшего СССР, и падают тогда, когда в России кризис.

Не выдерживает пристального рассмотрения и идея роста цен на нефть из-за роста ее потребления. О физической нехватке нефти тоже говорить не приходится. Запасы нефти за двадцать лет почти удвоились с 770 до 1200 млрд. баррелей, что позволяет поддерживать сложившиеся темпы ее потребления в течение еще длительного времени.

Так чем же все-таки определяется динамика цен на нефть? Уникальность мирового нефтяного рынка в том, что определяющее влияние на ВЕСЬ мировой рынок оказывает всего ОДНА страна - а именно Соединенные Штаты Америки.

В то время как основная часть ресурсов жидкого топлива находится на Ближнем и Среднем Востоке, 80 процентов всего капитала мировой нефтяной промышленности сосредоточено в США. В Штатах существует гигантский фонд низкопроизводительных нефтяных скважин, которые работают вполовину мощности. Никакой свободный рынок не может оправдать существования огромной малопроизводительной резервной системы нефтеснабжения, этого детища «холодной войны». В случае серьезного мирового политического кризиса, войны, перерыва в поставках Америка может удвоить собственную добычу нефти в течение считанных дней, если не часов.

Однако срок жизни нефтяной скважины лимитирован 20-25 годами. Сохранить свой добычный потенциал Соединенные Штаты могут только периодическими кампаниями массированного бурения. Поэтому мировой нефтяной цикл привязан к циклу воспроизводства американских нефтегазодобывающих скважин и коррелирует со средним временем эксплуатации скважины. А издержки воспроизводства капитала американской нефтяной промышленности перекладываются за счет повышения цен на весь мир.

Механизм одностороннего контроля над мировым рынком нефти американцы построили в 40-70-х годах XX века, прекрасно понимая, как говорил еще лорд Керзон, что «дело союзников приплыло к победе на гребне нефтяной волны», и имея намерение и впредь свободно «серфинговать» на гребнях нефтяных волн. Действует этот механизм так: США согласуют желаемый уровень цен с Саудовской Аравией, а саудовцы добывают больше или меньше нефти, чтобы выйти на желаемый уровень цен. Саудовская Аравия, которой принадлежит около четверти всех мировых запасов нефти, выступает в роли компенсирующего, свингового поставщика.

Для сохранения действенности этого механизма требуются серьезные политические усилия и постоянная накачка военных мускулов. И нет никаких оснований предполагать, что этот отлаженный механизм более не действует. Наоборот, американцы решили усилить возможности контроля над мировым рынком нефти путем дерзкой экспедиции в Ирак. Несмотря на то что США располагают практически открытым доступом к ближневосточным богатствам, основой американского энергетического могущества остается их собственная нефтяная промышленность. В настоящее время инвестирование в американскую нефть медленно ползет вверх. Активность бурения уже почти втрое превысила уровень кризисного 1999 года, но пока еще вдвое ниже, чем в пиковом 1981 году. Но уже сейчас в США работают вдвое больше буровых установок, чем ВО ВСЕМ ОСТАЛЬНОМ МИРЕ ВМЕСТЕ ВЗЯТОМ! Объем ввода скважин приближается к уровням конца 70-х - начала 80-х годов. Это означает, что пик, а за ним соответственно и спад не за горами. Судя по наблюдавшейся в прошлом динамике, точка перелома будет достигнута в 2007-2009 годах. Это означает, что нынешняя нефтяная эйфория продлится всего 2-3 года. Это та фора, которую Россия все еще, возможно, имеет для осуществления стратегического маневра.

Вывод: падение цен неизбежно.

Последствия для России: изменятся условия внешней торговли, то есть относительная выгодность экспорта и импорта. Произойдет реальное обесценивание рубля, что нанесет мощный удар по импортерам и внутренним производителям, ориентированным на импортные поставки. Резко возрастет нагрузка на банковскую систему. Экспортеры потеряют возможность осуществлять крупномасштабные инвестиции, множество месторождений станет нерентабельным.

Возможные решения: стимулирование инвестиций в развитие материальной базы нефтедобычи, масштабное импортозамещение - не допустить опустения полок и массового разорения мелкого бизнеса.

Леонид Скопцов:

- В 70-х инфляция была огромная, с 1974 по 1981 год инфляция доллара достигала 18-23 процентов в год. Инфляция снижает цену нефти для США. Для того чтобы импортировать нефть, - а в 1970-х Америка вышла на мировой рынок нефти в качестве крупнейшего импортера, - надо эмитировать очень много бумажной ликвидности. Эмитент заставляет других расплачиваться по своим капитальным счетам.

Фото Игоря ВЕТРОВА.

Возможно, вскоре труд этих людей сильно обесценится.

Петр Мостовой:

- Заметьте, что и сейчас опустилась цена доллара. Если мы нарисуем кривую роста цены на нефть, то параллельно мы увидим очень низкое падение доллара. В США сейчас пишут, что у них реальная инфляция 2%, а на самом деле - 18-27%, процесс тот же самый, что в 1970-х. Это компенсирует для Америки удорожание импорта. На самом деле для Америки цена нефти не повысилась, может быть, даже понизилась.

Игорь Лавровский:

- Что будет после того, как цены дойдут до пика? США просто обвалят цены, потому что высокие цены им будут уже не нужны. Им, наоборот, надо будет, чтобы покупали больше нефти, так как сейчас идет процесс мощного инвестирования в нефтяную промышленность. Если мы увидим, что в Америке пошло резкое снижение инвестиций в бурение - значит все, цикл заканчивается. Это будет сильным сигналом к тому, что цена должна вот-вот упасть.

Петр Мостовой:

- Важный вопрос: рост цены на нефть просто прекратится или будет резкое падение?

Леонид Скопцов:

- Будет резкое падение. Реально нефти и сейчас перепроизводство. Но вступят в силу законы микроэкономики. Цены на нефть падают - добывающим компаниям приходится наращивать добычу, чтобы отвечать по ранее взятым финансовым обязательствам. В США больших месторождений нет. Есть 10 000 маленьких компаний, которые имеют по три, десять скважин, разбурили они их на деньги, собранные с инвесторов и проектное банковское финансирование. Кредиты надо отдавать. А спекулятивные инвесторы уже начинают забирать капитал из нефтедобычи.

Дмитрий Куликов:

- Если бы американцы установили свою гегемонию в Ираке, вот мы бы имели падение цен!

Леонид Скопцов:

- А они и установили свою гегемонию в Ираке. Иракской нефти на рынке нет. Американцы туда пришли, чтобы туда не пришли китайцы. Для нас, как и для американцев, выгодно выключить Ближний Восток из торговли нефтью.

Дмитрий Куликов:

- Так все-таки будет падение цен, или стабилизация, или очень незначительное падение?

Леонид Скопцов:

- Как только прекратится рост цен на нефть, спекулятивный капитал начнет уходить из нефтедобычи и цена на нефть начнет падать. Можно предположить, что американцы так сильно грохнут свой доллар, что в номинальном выражении цена останется около 50 долларов за баррель. Но все равно это не те 78, которые были недавно. 50 долларов за баррель, а в ценах 1913 года это будет все тот же 1 доллар за баррель.

Игорь Лавровский:

- Цена не сможет удержаться. С поправкой на инфляцию она упадет на свой долгосрочный средний уровень в 20-25 долларов 2004 г. за баррель.

Тимофей Сергейцев:

- Существует ли такой геополитический контекст, согласно которому американцам будет выгоднее удержать цены на нефть на высоком уровне?

Игорь Лавровский:

- Можно проанализировать самые различные теоретические альтернативы, но из экономических соображений следует, что в ближайшие 2-3 года начнется падение цен. Кремлю надо планировать, конечно, в глубине души надеясь на лучшее, но все-таки реально исходя из худшего, чтобы понимать, к чему приведет появление ценников по 20 долларов за баррель.

Леонид Скопцов:

- Прошлые падения цен никого и ничему не научили. В критической ситуации у людей начинается деструкция деятельности - это закон психологии. Что смогут предложить власти? Увеличить налоговую нагрузку. Конструктивнее было бы написать программу для будущего ответственного правительства, что оно должно делать в 2009-2010 годах. Иначе следующий президент пойдет в ссылку за то, что все завалил, а Путину придется возвращаться не в 2012 году, а раньше.

Дмитрий Куликов:

- Геополитически мы можем противостоять падению цен?

Игорь Лавровский:

- А зачем? Лучше оказаться на нужной стороне волны с теми, кому дали пригласительный билет в светлое будущее.

Дмитрий Куликов:

- Благоприятных сценариев я вижу два - это, во-первых, подготовиться к ожидаемым изменениям и солидаризироваться с ними, а во-вторых, найти ресурсы, которые можно этому противопоставить. Экономических рычагов противостоять неблагоприятной мировой конъюнктуре у нас нет, а политические рычаги очень скромные.

Давайте исходить из того, что минимум - наступит стабилизация, максимум - случится большое падение, но это все равно произойдет. Что это означает для нас? Если цена будет 25-30 долларов/баррель, то с импортозамещением мы опоздали, но голода все же не будет. Основная часть населения будет покупать водку по 50 руб. Страшнее та часть, которая связана с социальными дотациями населению и армейскими вложениями. Вот это, на мой взгляд, - основные зоны риска. В армию надо вкладываться, но боюсь, что у нас нечего будет вкладывать. Зарплаты и прочие выплаты тоже подвиснут.

Тимофей Сергейцев:

- Сейчас вы выйдете на Садовое кольцо - магазин электроники «М-Видео» работает круглосуточно. И в час ночи полно народу: метут всякие миксеры, ТВ, пылесосы. Вот все эти люди будут на улице.

Игорь Лавровский:

- Будет, как раньше, когда продавалась вся эта электроника в одном-единственном магазине на всю Москву и там скучало от безделья три с половиной продавца.

Дмитрий Куликов:

- Нам к 2013 году надо будет произвести мощнейшее перевооружение армии, так как у нас выйдут из строя большинство боеголовок.

Леонид Скопцов:

- Главное, что нужно сказать: если на стене висит ружье, то оно обязательно выстрелит. Цены упадут. Сейчас, когда издержки добычи в российском нефтегазовом секторе загнаны на огромную высоту, падение будет существенно более болезненным, чем в 1998 году, потому что сейчас зависимость Москвы от долларовой зоны и от мирового рынка существенно выше, чем раньше.

Петр Мостовой:

- Ценность разговора в том, что анализ Игоря Лавровского доказал, что падение цен возможно и весьма вероятно. Рецепты, что делать в условиях неблагоприятной конъюнктуры, еще не разработаны. Надо быть готовым, что они будут лежать совсем не в традиционном русле экономического развития и рыночной модернизации.

Подготовил Александр БУШЕВ.

НА ЧАШКУ ЧАЯ

«СНЕГ Я ВОЖУ С СОБОЙ»

СНЕЖНОЕ ШОУ ВЯЧЕСЛАВА ПОЛУНИНА НАЗВАНО ЛУЧШИМ СПЕКТАКЛЕМ 2006 ГОДА НА БРОДВЕЕ

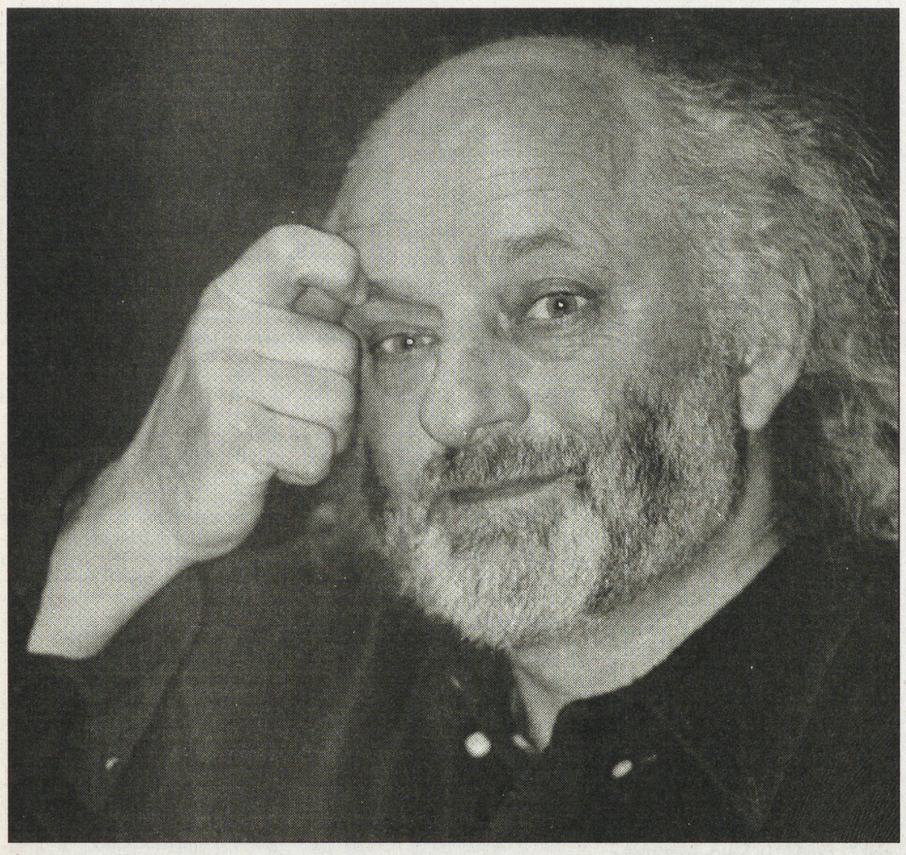

Всемирно признанный лицедей сдержал свое обещание и вновь привез в Москву свой волшебный спектакль. Три дня назад в Театре имени Вахтангова на Старом Арбате вновь развернулась феерия из снега и пуха, нежности и свежести. Из тысячи представлений (на католическое Рождество на Бродвее сНежное шоу было показано в тысячный раз в мире) Вячеслав Полунин ни разу не повторился. Каждый раз все происходит иначе, с новыми красками и шутками, и этим, кстати, детище российского клоуна покоряет зрителя в любой точке земного шара. О том, как удается снова и снова удивлять и радовать, завораживать и уносить в мир грез, Вячеслав ПОЛУНИН рассказывает читателям «ДВ».

- Вячеслав, правда ли, что на ваших представлениях никто не знает, что произойдет в тот или иной момент? Будто вы и сами не ведаете, что можете «выкинуть» на сцене?

- Общий сценарий шоу в моем сознании все же существует, но при этом я предпочитаю работать спонтанно, полагаясь на импровизацию и мимолетное желание. Кстати, так работал Чарли Чаплин, который считал строгое соответствие сценарию профессиональным невежеством. Он составлял что-то вроде заметок для памяти, в которые записывал свои мысли. Самый великий в мире клоун доверчиво отдавал свое творение во власть необузданного порыва, и я стараюсь поступать так же. Впрочем, на этот раз я решил показать москвичам свое шоу в английском стиле. Это когда внутреннее напряжение, накал страстей, буря эмоций достигаются при внешней сдержанности и даже с присутствием леденящего холодка.

- Но иногда вы бываете злым и вместо упоительной фантазии, уносящей в мир снов и тайн, переносите зрителя в снежное королевство кривых зеркал. Зачем?

- сНежное шоу не имеет ничего общего ни с советскими, ни с голливудскими лозунгами - «за» или «против», с борьбой добра со злом, черного с белым. Это то незыблемое и вечное, что называется человеческой душой. Для меня всегда была важнее магическая часть действа, чем социальная. Поэтому я никогда не призывал к свободе, протесту и прочим бесполезным вещам, в приверженности к которым меня обвиняли. Свобода для меня была и остается вторичным понятием, тогда как душа - первичным. Это как с любовью, от которой одни ждут надежного тыла, другие - достатка, третьи - потомства. Для меня любовь - это когда все кажется волшебным и лучезарным.

- Но у каждого народа свое понимание прекрасного. Как же вам удается достучаться до «горячего финского парня» и до прагматичного немца?

- Различие в темпераментах, бесспорно, вносит существенные коррективы в мое шоу. Самым сложным, как ни странно, оказалось покорение американской публики. Это сейчас сНежное шоу с большим успехом идет в Нью-Йорке, но вначале я никак не мог достучаться до сердец этих причудливых американцев. Что бы я ни предпринимал, не возникало ощущения, что, как говорится, мы вместе покушали. Потом я понял, что «нежностью» их никак не возьмешь. Пришлось прибегать к насилию - вплоть до задирания ножек почтенным дамам в присутствии их мужей, имитируя таким образом самый чудодейственный в мире массаж. Жителям безумного Нью-Йорка требуется бешеная энергия - и никак иначе. По мощи, страсти, ритму этому городу нет равных. Еще американцы обожают, когда с ними играют, когда они сами участвуют в импровизации, за что их, как известно, и называют вечными детьми. Они ни за что не будут безучастно созерцать происходящее на сцене, как это делает европейский зритель.

- Вячеслав, наверняка вы надеялись, что в Москве будет полная гармония - настоящая русская зима, как у Пушкина, и ваше ласковое, как пух, представление. Но зима выдалась теплая, мягкая, как в Лондоне или в Париже, и что теперь делать?

- Куда бы я не приезжал со своим шоу, начиналась какая-то свистопляска с погодой. Помню, в день премьеры, а было это в декабре 1993 года, в Лондоне выдался единственный за всю ту зиму снежный вечер. Но поскольку я больше не вправе рассчитывать на милость Всевышнего, то снег вожу с собой. Таможенники всех аэропортов мира не перестают удивляться нашим чемоданчикам, на которых написано радуга - 12 кг, дождь - 30 кг и, конечно же, снег. Так что, следуя совету одного философа, все мое я вожу с собой.

- В качестве укромного уголка вы выбрали предместье Парижа, где, по слухам, построили какой-то сказочный дворец, который якобы не уступает фантастическим владениям самого Сальвадора Дали, это правда? И почему все-таки Париж?

- Это правда. В ванной комнате у меня льется водопад, создатель которого получил за свое изобретение международную премию и кучу денег. В огороде у меня долгое время стояла огромная Вавилонская башня, сделанная из дров и веток деревьев. Но самое удивительное в моем доме - это комната моего любимого героя Щелкунчика. Только заходишь в нее и сразу оказываешься как будто под столом, а все предметы видятся такими огромными, как это было с нами в детстве. Когда я был маленьким, я очень любил играть под столом, строил там дома, пароходы, устраивал представления. Я придумывал для кукол диалоги, истории, пытался наделить их душой, характером. Сейчас я хочу видеть те же сны, какие мне снились в детстве, так же мечтать и летать. Дети - это непризнанные гении, я это точно знаю.

- Ваши собственные дети уже выросли, и чем они занимаются?

- Мой сын живет с мамой в Нью-Йорке, ибо Нью-Йорк - идеальное место для молодого человека. Он учится всему, чему только возможно - рисованию, музыке, танцам. Каждая минутка у него расписана.

- Вячеслав, вы покорили своим удивительным талантом Старый и Новый Свет. Но есть ли город на карте, который произвел на вас самое сильное впечатление?

- Как ни странно, это Амстердам, где я обожаю встречать Новый год. Все жители Амстердама в течение всего декабря заняты исключительно тем, что закупают пиротехнику. И в новогоднюю ночь устраивают невиданный праздник огня и света, который напоминает языческие представления. Это вам не «пых-пых» на провинциальной площади под свистки милиционеров, а поистине сказочная феерия. И представляете себе, ни одной пьянки за всю новогоднюю ночь, ни одного происшествия - разве это не чудо?

- А какое чудо ждет в недалеком будущем нас, ваших родных и самых любимых зрителей?

- В Санкт-Петербурге прямо напротив Зимнего Дворца я давно мечтаю построить фантастический мир из воздушных замков. Правда, пока на это нет денег, но мечта слишком велика. В апреле уже прошлого года в Одессе состоялась премьера моего нового спектакля «До-До», который полностью завладел моим воображением. А еще я объявляю прием в «Академию дураков», которую решил сделать высшим, супервысшим учебным заведением. Как говорил Владимир Маяковский, устроим всемирный праздник таких богатых и пестрых нищих. Как это, кстати, было два года назад на «Корабле дураков» - 30 дней и 30 праздников. Кстати, выпускники первой «Академии дураков» работают сейчас в сНежном шоу. Например, мой партнер в Москве - замечательный ученик Академии, сын моей любимой актрисы Ольги Волковой Ваня. Сначала он работал у меня помощником по свету, а теперь выучился на «дурака» - прогресс, как видите, налицо.

- Вячеслав, мы охотно верим, что быть настоящим клоуном - великое счастье, но как стать таким клоуном, перед которым весь мир снимает шляпу?

- Это просто и в то же время сложно. Смехом ради смеха не завоюешь мир, как и самыми тонкими шутками. Ранний Антон Чехов со своими «осколками» хорош, но это всего лишь Антоша Чехонте, а не великий русский писатель. Он стал признанным во всем мире классиком потому, что сумел показать яблоко, дождь, чайку как цельный предмет. Творец кладет яблоко на скатерть - и получается Сезанн, дождь - и вот у нас есть Поль Верлен, он пускает в свою мастерскую простую девчонку с улицы - и выходит «Мадонна» Рафаэля, он видит бродягу-неудачника и делает из него Чарли Чаплина. Я когда-то решил создать причудливый мир бродяг, музыкантов, поэтов и романтиков - и возник трогательный человечек Асисяй. Но этот герой был всего лишь осколком, моей частью. А поскольку я стремился создать эпическое произведение, а не сатирическую миниатюру, то решил создать свои Времена года. А умный я такой, потому что постоянно читаю - в дороге, перед концертами, когда засыпаю и когда встречаю новый день. Таким образом я тренирую свои мозги, ведь глупый клоун - это просто дурак, а чтобы быть шутом - надо перещеголять короля, все правительство и, разумеется, всю свиту.

Беседовала Анна БЕЛОГОРОВА.

СЮЖЕТЫ

15-ЛЕТНИЙ ХУЛИГАН

Почти три месяца 15-летний житель Энгельса терроризировал регулярными звонками операторов экстренных служб города. Розыском телефонного шалуна занимались фээсбэшники, так как из-за его забав граждане не могли дозвониться в пожарную и в «Скорую».

Пока хулигана не вычислили, он днем и ночью звонил в оперативные службы с мобильного телефона. Подросток практически парализовал работу линий. Если трубку брала женщина, он признавался ей в любви либо включал радио, если мужчина - переходил на непристойности. Иногда переговоры длились более получаса. В пожарную охрану школьник звонил более 1800 раз, в «Скорую» - около тысячи, в «Горгаз» - столько же.

Как выяснилось, телефонные шалости парень проделывал исключительно от скуки. В прошлом году он уже задерживался правоохранительными органами за ложное сообщение о бомбе в здании станции «Скорой помощи». Тогда против проказника уголовное дело возбудить не смогли из-за его несовершеннолетия. И на этот раз хулиган отделался легким испугом - профилактической беседой и штрафом для родителей.

Елена КОМАРОВА.
САРАТОВ.

ВОЗВРАЩАЯСЬ К НАПЕЧАТАННОМУ

КАРЕТА ОТ ПРЕЗИДЕНТА

ГЕРОЮ ПУБЛИКАЦИИ «ДВ» АЛЕКСАНДРУ ИВАНОГЛУ ПОДАРИЛИ ЕЩЕ ОДИН СПИСАННЫЙ МИКРОАВТОБУС

Так называлась публикация «ДВ» (№27 от 8.08.06), в которой рассказывалось о проблемах многодетных семей в русскоязычном Севастополе. Набравшись смелости, глава семейства Александр Иваноглу написал письмо президенту страны. Перечислил имена всех детишек: Маша, Андрей, Ольга, Павел, Татьяна, Тимофей, Люба, Надя, попутно поведал о том, как сидится ему за баранкой казенного грузовика (Александр Петрович единственный в городе ассенизатор!), и попросил у главы государства какую-нибудь захудалую машину, можно даже списанную, из президентского парка. Не вывозить же семью на природу на служебной! Тогдашний президент Украины Леонид Кучма дал указания, и семье Иваноглу подарили... списанную карету «скорой помощи». Увы, к всеобщему огорчению детишек вдребезги разбитая колымага за 3 года с места так и не сдвинулась.

Реакция на публикацию была неоднозначной. Так, администрация Севастополя сочла нужным подарить семье Иваноглу еще один списанный рафик. Несмотря на свой преклонный возраст (машине 28 лет), ретроавтомобиль заводится и даже трогается с места, в чем автор убедился лично. Детишки с гордостью показывают надпись на антикварном экземпляре - «От команды Куницына».

А вот президент Ющенко ошибку своего предшественника исправил, подарив многодетной семье Панфиловых (десять детей) новенькую «Газель».

Город-герой будто откликнулся на призывы президента Путина улучшить демографическую ситуацию в России. Из сорока получивших в минувшем году в Украине звания «Мать-героиня» каждая пятая - из Севастополя! В их числе и Вера Николаевна Иваноглу.

Геннадий ДИАНОВ.
Город-герой СЕВАСТОПОЛЬ.
Фото автора.

Прошлогоднюю публикацию «ДВ» мы проиллюстрировали этим снимком...

...власти Севастополя отреагировали своеобразно: подарили многодетной семье Иваноглу еще один списанный рафик.

СИТУАЦИЯ

ЛИТЕРАТУРНАЯ СВИДАНКА

СРЕДИ ПОЖИЗНЕННЫХ РОССИЙСКИХ ЗАКЛЮЧЕННЫХ ПОПАДАЮТСЯ НАСТОЯЩИЕ ВИССАРИОНЫ БЕЛИНСКИЕ

Мировое зло наряду с добром живет во всех. В ком-то - больше, в ком-то - меньше. Кого-то заполняет на 99 процентов. И все-таки один, не заполненный злом процент остается. Он-то и заставляет человека, осужденного на пожизненный срок, предположим, читать книги. И отправлять писателю свой отзыв на прочитанное. Как это сделал заключенный Алексей Михайлов. Не буду даже упоминать, за что он угодил в тюрьму, носящую название «Белый лебедь». Приведу свидетельство многолетнего друга Виктора Петровича Астафьева, пермского прозаика Роберта Белова, автора повести «Я бросаю оружие»:

- Это письмо годами валялось в разных инстанциях, но наконец попало ко мне. Я тоже его не сразу раскрыл: мол, что может написать отпетый уголовник?! А когда раскрыл - поразился. В письме - очень грамотная рецензия на мою книгу, в которой я рассказываю о приблатненном мире послевоенных пацанов. Во-первых, прочувствованная. Во-вторых, написанная так, как нынче, пардон, рецензии не пишут. Нормальным русским языком. Почему я и считал себя обязанным как-то отреагировать...

На официальной аббревиатуре место, где сидит рецензент, звучит как ИК-2 ОИК. Слышите?.. Как будто кто-то икает или заикается. Наверное, даже за бугром знают, что такое «Белый лебедь», расположенный близ города Соликамска Пермского края, - это зона для особо опасных заключенных. В старину таких называли «тати». Сейчас - пожизненники, полосатики. Чтобы не ходить далеко за примером, скажем, что несколько лет назад здесь отбывал срок Салман Радуев.

Фото Глеба СОТОВА.

На встречу с писателем.

Оговоримся сразу: у «Белого лебедя» - два крыла. Особый режим - ИЛ-2 и строгий - ИК-1. На строгом - осужденные с большими, но ограниченными сроками. С маячащей впереди волей. Лимит наполнения (профессиональный термин) ИК-2 - 510 человек. На апрель 2006 года их было 284. Как видите, лимит полосатиков не исчерпан. Лимит ИК-1 - 1700. Было 1706. Перебор. Но, говорят, после Нового года осталось тысячи полторы. Сроки окончились.

Почему «Белый лебедь»? Спрашивал многих. Сходятся на том, что это связано с лебединой песней. Образ красивый. А предполагаемые исполнители?.. Однако не только в зоне, но и за колючей проволокой - в объединении исправительных колоний (вот что такое ОИК) - этот образ четко прописан: вырезанными из дерева лебедями.

Известно, что в «Белый лебедь» «на свиданку» попасть не просто. А Роберту Белову позарез нужно было приступать к продолжению своей повести - когда повзрослевшие угланы попадают в теперешнюю криминальную среду. Вроде бы дело нехитрое: все на виду да на слуху. Знай лепи характеры. Однако закавыка заключалась в том, что писатель не знал, на каком языке думают зэки. На фене? Или на том же самом, на котором написал свою рецензию пожизненник Михайлов - «великом и могучем»?

Начал было Роберт Петрович обивать пороги здешнего ГУИНа, да только зря время потерял - загоняли-заторкали. Безнадега. Тогда позвонил в «Белый лебедь» напрямую. А там не только на удивление живо откликнулись, а еще и разрешили с киногруппой приехать. Так встретились поклонник-рецензент и автор повести. На воле-то таких рецензентов днем с огнем не отыщешь. Читательский мир совсем одетективился. А здесь - вот он, смотрит тебе глаза в глаза в «шубных» серых стенах одиночки.

Правда, с годами у писателя совсем село зрение, и глаз Михайлова, по его утверждению, он не видел. Киношники сказали, что глаза - бегающие. Но вот разговор был человеческим, можно даже сказать, душевным.

- Потому что смысл моей поездки заключался не в том, чтобы встретиться с ним как с чудомюдом, - поясняет Роберт Петрович. - А чтобы услышать: «Конечно, когда дело касается души, заключенные по душе и думают. Феня тут ни при чем».

Теперь душеведу пожизненников осталось только написать вторую часть повести. И отправить ее в «Белый лебедь» - на рецензию.

Юрий БЕЛИКОВ.
ПЕРМЬ.

ЛЮДИ И ЗВЕРИ

ЕГЕРЬ НЕ ПРОМАХНУЛСЯ

В урочище Ротундо Вижницкого района Черновицкой области егеря выследили стаю волков и устроили загон. Однако на пути охотников неожиданно оказался крупный медведь, не залегший в берлогу в бесснежную зиму. Он повел себя крайне агрессивно, бросившись на егеря Ивана Жебчука. Тому пришлось стрелять в упор. В здешних карпатских лесах обитало всего 22 бурых медведя, занесенных в Красную книгу Украины. Теперь стало на одного меньше.

Иван ЧЕРНОВ.
ЧЕРНОВЦЫ.

МЫШИ ДОСТАЛИ

Такого в Воронежской области не случалось три десятка лет - буквально гибельные орды полевых мышей наступают на человека. Уже зафиксировано более 120 случаев заражения геморрагической лихорадкой с почечным синдромом, в том числе 10 детей. Чрезвычайной назвали санврачи ситуацию в Верхнехавском районе: 62 больных «мышиной» лихорадкой. Она, словно простуда: ломота в костях, слабость, насморк... Всему виной аномально теплая зима без снега. Озимые (а они преобладают в Центрально-Черноземном регионе) открыты, интенсивно растут - в них и пасутся, множатся (каждые 10-12 дней новое поколение!) полевки. Борьба с ними обходится дорого. Погубят мыши примерно третью часть озимых.

Анатолий СТАРУХИН.
ВОРОНЕЖ.

СВОЕ ДЕЛО

ЛЮБО, БРАТЦЫ, ЖИТЬ!

Руководитель ансамбля «Кубанцы» Юрий Булавин с женой и солисткой Ольгой.

Когда, кажется, и силы уже на исходе, и нервы сдают, а водитель за рулем отчаянно дремлет, ставим диск с записями ансамбля «Кубанцы». И - все! По-прежнему еле продирают туман фары автомобиля, по-прежнему мгла кругом и метель задувает дорогу, ни зги не видать, но откуда только силы взялись. Подпеваем «Кубанцам», и несется на всю округу дружное:

Любо, братцы, любо,
Любо, братцы, жить.
С нашим атаманом
Не приходится тужить!

Заканчивается одна песня, начинается другая. И мы вместе с «Кубанцами» то загрустим: «Ой, виють витры, ой, виют буйни...», то дружно подхватим: «Не печалься за нас, атаман! Лег над Тереком белый туман. За туманом нас ждет, атаман, смерть веселая, крест да бурьян!»

В Карачаево-Черкесию пригласили Кубанское казачье войско дать парад и тем самым продемонстрировать наше казацкое братство. Делегация ночевала у атамана Баталпашинского отдела Николая Первакова. Разговоры, застолье... Вдруг атаман ведет всех в гостиную, молится на образа и... ставит диск. И несется из динамиков: «Славяне-славяне, нас объединяет Русь святая. Славяне-славяне, мы вместе будем вечно на земле!» Стоят во весь рост атаманы. Слушают. Глядят на образа. Нет, слезы не текут, а вот уголки губ предательски подергиваются...

Вот великая сила искусства. Сила слова и внутренней убежденности, собственной веры. Нас разъединили, но все мы вместе, мы духом своим едины! И эта крепость наша тоже свята! Президент Беларуси Александр Лукашенко назвал эту песню Гимном всех славян. И действительно, где бы ни исполнялась эта песня, у нас ли в России, или за рубежом, неизменно в едином порыве встает весь зал...

Исколесили весь мир - Америку, Чили, Австралию, Испанию, Францию, Германию, Швецию. Объездили весь Кавказ. На Чеченской войне выступали под бомбежками и обстрелами перед нашими бойцами. А в Беларуси - это самые любимые гости. И где бы ни выступал ансамбль - в Большом Кремлевском зале или на Камчатке, перед потомками казаков-белогвардейцев в штате Нью-Джерси или донскими (сибирскими, поволжскими, терскими, забайкальскими) казаками - везде это полпред Кубани. Языком песни, стиха говорит Кубань-матушка с миром!

Художественный руководитель, заслуженный артист России и Беларуси, лауреат премии МВД России кавалер ордена Дружбы Юрий Булавин отмечает на днях свое 50-летие. В Краснодаре будет дан юбилейный концерт ансамбля, а затем «Кубанцы» отправятся в благотворительный маршрут дорогами боевой славы «Эх, путь-дорожка!». Закончится марафон в Бресте, в легендарной крепости, защитники которой стояли в годы войны насмерть, но врагу не сдались. Такая же крепость духа, наших убеждений и веры - сам ансамбль «Кубанцы». Стоит на своем и не сдается! Крепит наш казачий дух - дух России!

Елена ГЛУШЕНКО,
Александр ЭКМЕНЧИ.
КРАСНОДАР.

ДЕЛОВОЙ ВТОРНИК

Учредитель и издатель: Информационно-аналитическое агентство «Деловой вторник».

Издание зарегистрировано Министерством РФ по делам печати, телерадиовещания и средств массовых коммуникаций

Рег. ПИ № 77-7161.

Распространяется в качестве приложения к газетам:

Генеральный директор Ф.Сизый (vtornik@dvtornik.ru)
Шеф-редактор Л.Арих (la@dvtornik.ru)
Редакционная коллегия: К.Барыкин, В.Богданов, А.Бушев, П.Вощанов, Ю.Махрин, А.Панов, Н.Петраков, Д.Севрюков, Д.Шеваров.

Адрес редакции: 127137, Москва, а/я № 34.
Телефон/факс: (495) 257-37-83, 257-59-17.
E-mail: vtornik@dvtornik.ru.
www.dvtornik.ru

Номер подписан в 15.00. По графику в 15.00.
Общий тираж 2.062.630 экз. Цена – бесплатно.

«Деловой вторник». Перепечатка без согласования с редакцией не допускается. Приобретение прав на перепечатку и использование материалов тел./факс (495) 257-59-17, 257-37-83.

«Труд», «Рабочая газета» (Украина), «Архангельск» (Архангельск), «Комсомолец Каспия» (Астрахань), «Волга» (Астрахань), «Белгородская правда» (Белгород), «Брянский рабочий» (Брянск), Северная Осетия» (Владикавказ), «Волгоградская правда» (Волгоград), «На смену!» (Екатеринбург), «Панорама» (Зеленогорск), «Калининградская правда» (Калининград), «Кубань сегодня» (Краснодар), «Курская правда» (Курск), «Красноярский рабочий» (Красноярск), «Кузбасс» (Кемерово), «Липецкая газета» (Липецк), «Новая Адыгея» (Майкоп), «Торговая газета» (Минск), «Правда Севера» (Новый Уренгой), «Новодвинский рабочий» (Новодвинск), «Нижегородские новости» (Нижний Новгород), «Новая газета» (Новосибирск), «Советская Сибирь» (Новосибирск), «Поколение» (Орел), «Вестник-Наша Пенза» (Пенза), «Вечерняя Пермь» (Пермь), «Курьер Карелии» (Петрозаводск), «Наше время» (Ростов-на-Дону), «Волжская коммуна» (Самара), «Земское обозрение» (Саратов), «Северный рабочий» (Северодвинск), «Ставропольская правда» (Ставрополь), «Тамбовская жизнь» (Тамбов), «Труд» (Ташкент), «Тюменская правда» (Тюмень), «Республика Башкортостан» (Уфа), «Челябинский рабочий» (Челябинск), «Забайкальский рабочий» (Чита), «Пярнуский Экспресс» (Эстония), «Советский Сахалин» (Южно-Сахалинск), «Вторник» (Якутск).