СЕГОДНЯ В НОМЕРЕ:

САГА О САРКОФАГАХ.....2

«ВОЛХОНКА» СТАЛА «ОФИЦЕРОМ».....3

НОВОГОДНИЕ ИСТОРИИ НАШИХ ЧИТАТЕЛЕЙ.....4

«ДЕЛОВОЙ ВТОРНИК»

ОБЛАСТНАЯ МОЛОДЁЖНАЯ ГАЗЕТА

НА СМЕНУ!

ОСНОВАНА 18 ИЮНЯ 1920 ГОДА

Вторник, 26 декабря 2006 г. № 145 (16732)

Хорошей зарплате мешает здоровье

КАМЫШЛОВ. Штат сотрудников городского локомотивного депо будет увеличен до 900 человек — предписание об этом поступило в администрацию Камышлова от ОАО «Российские железные дороги». Сегодня в локомотивном депо города трудятся 620 человек. Известно, что в этом году на работу в депо были приняты 160 новых специалистов. Из них несколько десятков человек были подготовлены в местном железнодорожном училище.

Стоит заметить, что 40 процентов новых сотрудников, приходящих на предприятие, зачастую не имеют даже полного среднего образования, а многие претенденты на место в депо непригодны по состоянию здоровья. Всех, кто обращается в отдел кадров предприятия, привлекает прежде всего зарплата. Так, средний заработок составляет здесь 17800 рублей, машинисты получают 22 тысячи рублей, а помощники машиниста — 14 тысяч рублей. За 2006 год производительность труда здесь выросла на 40 процентов. Впрочем, и на других городских предприятиях рабочих мест с каждым годом становится все больше. В Камышлов едут в поисках работы жители Пышмы, Ирбита и других близлежащих городов и поселков.

Максим ГУСЕВ

Рынками займутся основательно

ЕКАТЕРИНБУРГ. Более 300 миллиардов рублей составил в уходящем году объем товарооборота в розничной торговле области, и по этому показателю Средний Урал занимает теперь пятое место в стране. Об этом рассказала на встрече с журналистами в региональном информационном центре «ИТАР—ТАСС-Урал» областной министр торговли, питания и услуг Вера Соловьева.

В 2006 году особенно ярко проявились две тенденции — приход российских и международных компаний на Урал и продвижение наших областных торговых сетей в область. Последняя особенно важна: например, «Кировский», у которого сегодня из 96 магазинов 43 расположено в небольших городах, приносит туда новые технологии, новый ассортимент товаров — то, к чему чаще всего представители местного бизнеса не готовы, к чему им нужно стремиться.

Обеспечение торговыми площадями на тысячу жителей также выросло и составило 513 квадратных метров, в Екатеринбурге эта цифра достигла уже 800 квадратных метров — уровня европейских и мировых стандартов.

Направление, на которое в будущем году планируется обратить особое внимание, — развитие сельскохозяйственных, а также продуктовых и вещевых рынков. Сегодня по области их 119 и только 13 из них — муниципальные. Между тем в общем объеме товарооборота их вес составляет 20 процентов. Уже начата паспортизация этих торговых точек — в специальный документ будет заноситься вся информация, начиная с даты открытия и имени владельца и заканчивая данными о противопожарной безопасности и санитарных условиях. Согласно принятому на днях постановлению Правительства РФ, в ближайшие месяцы на рынках ограничивается число работающих мигрантов — до 40 процентов, а с 1 апреля 2007 года их не должно быть вообще.

В торговле алкоголем и фармацевтической продукцией участие неграждан России исключается. Зато в документе под названием «Схема развития рынков на территории Свердловской области» «зеленый свет» дается торговле селян той продукцией, которую они выращивают.

Светлана БОЯРСКИХ

ЗАСТРАХУЙТЕСЬ ОТ ... ПОБОРОВ!

Моей знакомой Ирине Сергеевне Ивановой почти 50 лет, ей в ближайшее время требуется операция: как и у сотен женщин в зрелом возрасте, у нее возникли проблемы со здоровьем. Расценки в Екатеринбурге в различных клиниках отличаются мало, почти все цены стремятся к десяти тысячам, а то и выше. К этому следует добавить сумму, которую необходимо уплатить за всевозможные анализы — их нужно предъявить в приемном покое, а это еще почти столько же. «Ну почему, объясни, я должна платить за все, если я всю жизнь вовремя плачу налоги, а на больничном почти не бывала?» — сетует она.

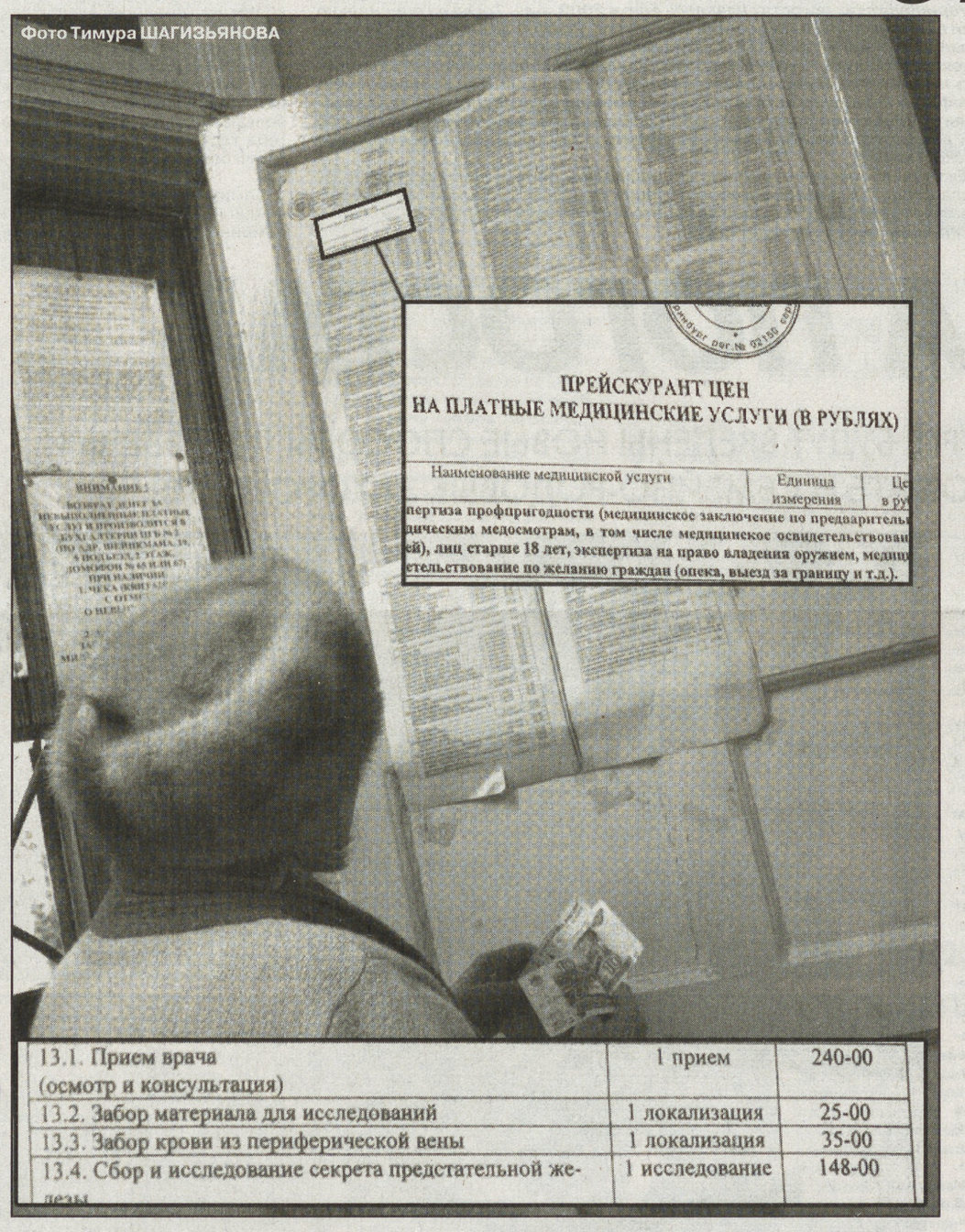

Фото Тимура ШАГИЗЬЯНОВА

ПРЕЙСКУРАНТ ЦЕН
НА ПЛАТНЫЕ МЕДИЦИНСКИЕ УСЛУГИ (В РУБЛЯХ)

Наименование медицинской услуги	Единица измерения	Це в ру
пертиза профпригодности (медицинское заключение по предварительн дическим медосмотрам, в том числе медицинское освидетельствован ей), лиц старше 18 лет, экспертиза на право владения оружием, медиц етельствование по желанию граждан (опека, выезд за границу и т.д.).		
13.1. Прием врача (осмотр и консультация)	1 прием	240-00
13.2. Забор материала для исследований	1 локализация	25-00
13.3. Забор крови из периферической вены	1 локализация	35-00
13.4. Сбор и исследование секрета предстательной железы	1 исследование	148-00

В БОЛЬНИЦАХ ОБЪЯВЛЕНА БОРЬБА С НЕЗАКОННЫМИ ПЛАТНЫМИ УСЛУГАМИ

— Оплата подобных операций производится из Фонда медицинского страхования, а в больницах денег за них брать права не имеют, — ответил на данный вопрос на недавней встрече с журналистами в информационном агентстве «Интерфакс-Урал» областной министр здравоохранения Михаил Скляр.

Вообще, согласно его утверждениям, 2007 год пройдет под знаком повышения доступности медицинской помощи за счет уменьшения доли платных услуг и откровенных поборов в медучреждениях. Необходимая база для этого создана, заработная плата врачей и медсестер на Среднем Урале в уходящем году выросла значительно и сегодня составляет: у участковых педиатров и терапевтов — 22 тысячи рублей, у врачей «Скорой помощи» — 21 тысячу, врачей родильных домов — 20 тысяч, узких специалистов — 16 тысяч, медсестры редко где получают меньше 10 тысяч. И если, как говорит Михаил Семенович, лет пять назад о прекращении взимания платежей с населения в пользу поликлиник и больниц заикнуться было стыдно, то теперь стыдно должно быть медработникам обкладывать бюджетников и пенсионеров подобной данью.

Жалоб на неправомерное взимание денег за оказанную медпомощь в министерство поступает немало, в день пять-шесть. Попытки искоренить такое явление хотя бы в роддомах в связи с введением программы «Мать и дитя» и родовых сертификатов успехом не увенчались.

— Представьте, если беременной женщине говорят, что необходимо заключить договор о страховке и тогда у нее точно все пройдет без осложнений — кто же от этого откажется? А проблема в том, что некоторые регистраторы и медсестры являются одновременно агентами страховых компаний, вот они и стараются, — говорит Михаил Скляр. — Со следующего года подобное совмещение будет категорически запрещено.

Согласно проведенному специалистами анкетированию, пациентов больниц и поликлиник нашей области не устраивает прежде всего то, что во многих местах невозможно бесплатно сделать лабораторные анализы и получить консультацию узких специалистов. На втором месте в этом рейтинге — поборы в стационарах на лекарства, диагностику, оперативное вмешательство, на третьем — факты «добровольного» медицинского страхования, активная агитация заключать договоры на такие виды медицинских страховок, как, например, «прикроватное страхование», когда обычное обслуживание в больнице выдается за некую платную услугу.

В начале декабря в областном Министерстве здравоохранения было проведено совещание с главными врачами больниц и руководителями страховых организаций, где первые были строго предупреждены об ответственности за поборы. Уже создана межведомственная группа, которая в начале 2007 года должна будет предложить конкретные мероприятия по искоренению случаев необоснованной оплаты медицинских услуг. «Будем создавать пейджеры и «телефоны доверия», куда можно позвонить и сообщить о точках лишения доступности медицинской помощи», — сообщил Михаил Скляр. Речь не идет о специализированных платных клиниках, деятельность которых лицензирована и в рамках закона.

— Я знаю, что это оплачивается из медицинской страховки, — говорит в ответ на мою информацию из первых рук Ирина Сергеевна, — но боюсь, что если откажусь платить, меня так «качественно» порежут, что на восстановление потом уйдет еще больше средств, поэтому я лучше уплачу. Кстати, в больнице говорят, что после Нового года цены на такие операции вырастут, нужно успевать делать сейчас. В то, что это будет бесплатно, пока не верится.

Светлана БОЯРСКИХ

Почтамтов станет меньше

СВЕРДЛОВСКАЯ ОБЛАСТЬ. В следующем году количество почтамтов сократится с 26 до 21.

С 1 марта 2007 года Верхнесалдинский, Ивдельский и Карпинский почтамты присоединятся к более крупным — Нижнетагильскому, Североуральскому и Краснотурьинскому. А Верхнепышминский и Полевской почтамты планируется укрепить за счет присоединения к ним почтовых отделений Березовского района — к первому, Арамиля и Двуреченска — ко второму. Все они ранее входили в Екатеринбургский почтамт.

— Это не первое объединение, — сообщила специалист по связям с общественностью УФПС Свердловской области ФГУП «Почта России» Камилла Измайлова. — Работы по оптимизации сети почтовой связи на территории области ведутся с 2002 года, этот процесс протекает постоянно. К марту 2007 года в области останется только 21 почтамт, в 2002 году их насчитывалось 48.

По словам директора Свердловского филиала Почты России Дмитрия Варчака, сокращение количества почтамтов не ведет к уменьшению числа отделений почтовой связи. Реорганизацию необходимо рассматривать как административную реформу, направленную на улучшение распределения управленческих функций.

Ольга СЕМЕНОВА

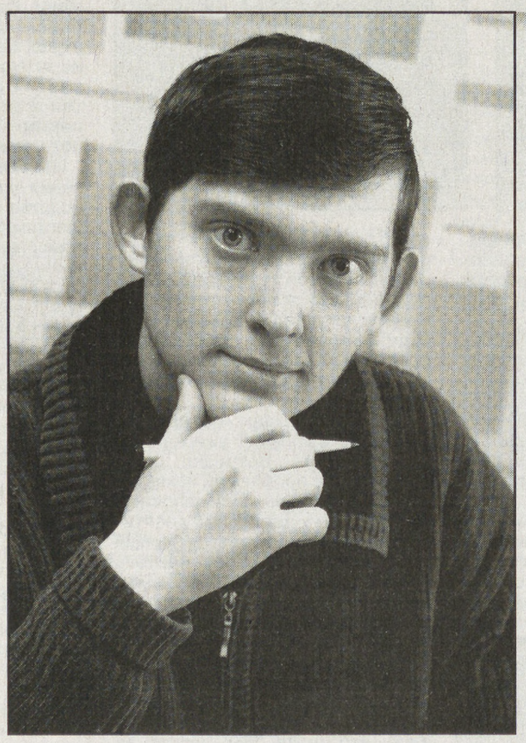

Диплом за свой хлеб

МОСКВА. На днях в столице прошла торжественная церемония награждения победителей II Всероссийского конкурса молодых журналистов «Социальный медиавызов — XXI век». Работы на конкурс принимались от сотрудников СМИ, от внештатных авторов, а также от студентов факультетов журналистики российских вузов.

Все участники «Социального медиавызова» не старше 25 лет. Они присылали свои статьи, интервью, репортажи, корреспонденции, комментарии, очерки и материалы других жанров на социально значимые темы, опубликованные в печати в 2005—2006 годах. Победителей определяли по следующим номинациям: «Социальная ответственность и развитие в экономике, социальной сфере и здравоохранении»; «Социальная ответственность и развитие государственной политики и права»; «Социальная ответственность и развитие науки, образования и экологии»; «Социальная ответственность и развитие культуры»; «Социальная ответственность и развитие спорта».

Виновников торжества награждали специальными призами и денежными премиями действующие политики, деятели культуры, маститые журналисты и редакторы. Среди почетных гостей был декан факультета журналистики МГУ Ясен Засурский.

Наша газета гордится Максимом Гусевым, который занял второе место по стране в номинации «Социальная ответственность и развитие в экономике, социальной сфере и здравоохранении». Максим получил диплом за материал «Я свой хлеб честно зарабатываю. Узбеки едут на Урал, чтобы прокормить семью», опубликованный в «На смену!» 27 октября.

Ольга СЕМЕНОВА
На снимке:
наш корреспондент Максим Гусев
Фото Анатолия ЛАПТЕВА

«Тушите свет» — такое необычное название получил российско-эстонский фестиваль детского и юношеского видеотворчества, который прошел в городе Нарва.

Еще одна победа

Старт у нового киносмотра получился весьма достойным — с большим интересом со стороны публики, высоким уровнем конкурсных работ и широкой культурной программой, предложенной организаторами участникам и гостям фестиваля (помимо собственно кинопросмотров, в залах кинотеатра Forum Sinemas проходили мастер-классы эстонских и российских кинематографистов, а в музеях города — специальные экскурсии).

В рамках фестиваля были показаны 170 фильмов — игровых, документальных и анимационных. Среди решений жюри, определявшего победителей в каждой из номинаций, есть одно особенно радостное для нас: приз за лучшую анимационную программу отправился в Екатеринбург. На фестиваль «Тушите свет» был представлен сборник избранных мультиков детской студии анимации «Аттракцион». Творения маленьких аниматоров из Екатеринбурга оказались самыми теплыми, веселыми и интересными. «НС!» поздравляет ребят, занимающихся в студии «Аттракцион», и их художественного руководителя Сергея Айнутдинова с очередной победой.

Антон КАПТЕЛОВ

Спрашивайте — ответим!
«Горячий телефон» редакции
355-91-16 — с 12 до 17 часов

ПОГОДА
27 декабря

Переменная облачность, без осадков.

Атмосферное давление — 726—732 мм рт. ст.

Температура воздуха ночью — -21 — -23°, днем — -17 — -19°.

Ветер юго-западный, 2—5 м/с.

Любые частные объявления
БЕСПЛАТНО
по тел. 371-38-75 с 10.00 до 13.00

Электронная версия газеты — на сайте nasmenu.ru

ЧТО ГОД ГРЯДУЩИЙ НАМ ГОТОВИТ?

С ВИЦЕ-МЭРОМ О РЫНКАХ, КАЗИНО И ПЕРВОМ БОКАЛЕ

Над чашкой с кофе поднимается парок, телевизор под потолком показывает видеоклипы с отключенным звуком, а человек пятнадцать журналистов, разрываясь между пирожными и блокнотами, слушают заместителя главы Екатеринбурга Виктора Контеева. В такой вот неформальной обстановке кофейни вице-мэр решил провести свою последнюю в этом году пресс-конференцию. Говорили о разном.

О продовольственных рынках

— Мы вовсе не ставим своей целью полное изгнание с рынков торговцев из южных республик. Мы понимаем, что большая часть фруктов в Екатеринбург поступает оттуда. Но и для местных производителей, желающих продать свою продукцию, рынки должны быть открыты. Для этого мы, в частности, создаем объединение фермеров, которое сможет выступать как единая организация и располагать определенной долей рыночных площадей.

О торговых центрах

В этом году Екатеринбург пережил настоящий бум торговых центров: «Гринвич», «Мега», «IKEA», «Ашан», «Карнавал», открылись первые McDonalds, однако точку в этом деле ставить пока рано.

По словам Виктора Владимировича, в ближайшей перспективе екатеринбуржцев ожидает вторая очередь мола «Парк Хаус» на перекрестке улиц Большакова и Белинского. В квартале между Куйбышева и Радищева вырастет третья очередь «Гринвича». Кстати, на углу Вайнера — Радищева откроется региональный центр компании «Эльдорадо» площадью 7000 квадратных метров. По мнению администрации города, его появление позволит снять многие больные вопросы, связанные с этой торговой сетью и касающиеся качества продаваемой техники и уровня сервисного обслуживания.

Кроме того, «Ашан» заявился на строительство своих магазинов на четырех различных площадках города, и «Карнавал» разрастется на вторую и третью очереди.

— Вообще строить у нас свои торговые центры хотят многие компании, — говорит вице-мэр. — Мы ставим перед ними только такие условия: использование новых технологий, приемов и организации в торговле, работа с персоналом, участие в социальных проектах.

Об общественном питании

— Пожалуй, самым значимым событием этого года стало открытие в Екатеринбурге православного кафе сестрами Ново-Тихвинского женского монастыря. Сестры молодцы, они через торговлю научились продвигать христианские ценности. А из проектов следующего года хочу отметить намерение открыть в Екатеринбурге три-четыре рыбных ресторана. А то руководство «Ашана» жалуется: мол, у них 50—60 сортов рыбы, а реально раскупается только пять-шесть. Надо поднимать культуру потребления.

Об игорном бизнесе

— Закон принят, и его надо исполнять. Мы уже заканчиваем убирать с улиц автоматы-«ромашки», начинаем очистку от них разных неприспособленных павильонов и киосков. С нового года начнется процесс укрупнения игорных заведений. Останутся только те казино, где не менее восьми игровых столов и залы игровых автоматов площадью не менее 80 «квадратов».

— А потом?

— А потом к 2009 году в Екатеринбурге не должно остаться ни одного рулеточного стола или игрового автомата. Как вы знаете, в России будет только четыре «Лас-Вегаса». Владельцы игровых заведений сами виноваты, что так случилось — они допустили, что их бизнес стал вызывать негативное отношение у населения. Городская казна, кстати, особых убытков не понесет — основной объем налоговых отчислений от игорного бизнеса все равно отправляется в федеральный бюджет.

— А не боитесь, что в городе разрастется теневой игорный бизнес?

— Об этом мы думаем, но надеюсь, что до такого, как в Америке 30-х годов, у нас не дойдет.

Об алкогольном рынке

— Сегодня многие бизнесмены жалуются, что до сих пор не оправились после летнего кризиса. Исправить ситуацию на рынке сможет только Центр. Но у нас есть и другая беда — производители. Сегодня ЕЛВЗ потерял значительный объем рынка, Виншампанкомбинат проходит процедуру банкротства, «Звезда» почти не работает. Есть вариант, что московские собственники Екатеринбургского ликероводочного завода приобретут имущество ЕВШК и объединят эти заводы в одно предприятие. Может, даже на одной площадке.

— По «Патре» могу сказать, что собственник завода, компания «Хайникен», планирует масштабные инвестиции в производство. По-другому нельзя — рынок можно потерять. Они собираются оставить производство традиционных для «Патры» сортов пива и наладить выпуск «Хайникена». В том числе рассматривается вариант розлива пива в жестяные банки.

О ценах

— Сегодня предприятия пищевой промышленности увеличивают объемы производства, вырос выпуск отечественного мяса, с зерном тоже все нормально. Легкая промышленность за год прирола на 20 процентов. Так что объективных причин для ажиотажа на рынке и роста цен нет. Да и Герман Греф обещал, что уровень инфляции в 2007 году не превысит девять процентов.

О дорогах

— Первоочередная задача для города — достроить объездную дорогу. Замкнуть кольцо, чтобы транзитный транспорт вообще не попадал в город. Кроме того, на окраинах планируется построить сеть грузовых терминалов, где «дальнобойщики» смогут разгружаться, не заезжая в город.

— В рамках программы по развитию центра города запланировано создание ряда пешеходных улиц, подобных улице Вайнера.

О праздничном бокале

— Скорее всего, это будет водка. Шампанское я не пью.

Для екатеринбуржцев

— Всех жителей города поздравляю с наступающим Новым годом!

Кофе с вице-мэром пил Михаил ЧЕРЕПАНОВ

МИНУВШИЕ СУТКИ

❖Четверо приговоренных к смертной казни заключенных повешены в Японии на Рождество. Одному из казненных было 77 лет. В предыдущий раз казнь в Японии совершалась свыше года назад. Среди ведущих промышленно развитых стран мира смертная казнь сейчас практикуется только в США и Японии. При этом в Японии система приведения смертных приговоров в исполнение окружена тайной. Только с ноября 1998 года министерство юстиции стало сообщать о казнях, однако имена повешенных официально не объявляются. Держатся в секрете также места, где расположены виселицы.

❖В Эль-Микдадии, расположенной в провинции Дияла к северо-востоку от Багдада, в результате теракта, осуществленного смертником, погибли семь иракских полицейских, 30 получили ранения. За минувшие сутки в Багдаде найдены тела 47 человек со следами насильственной смерти. Эти цифры свидетельствуют о том, что усилия властей, направленные на достижение национального примирения, успеха не приносят.

❖Восьмой случай гибели человека от птичьего гриппа отмечен в Египте. Новой жертвой заболевания стала 30-летняя египтянка, которая скончалась спустя несколько часов после того, как у нее было подтверждено наличие опасной для человека разновидности вируса.

❖Совет Безопасности ООН призвал воюющие стороны сделать максимум возможного для защиты журналистов, работающих в зонах вооруженных конфликтов. В принятой единогласно резолюции Совет выразил глубокую озабоченность «частыми актами насилия в отношении журналистов, сотрудников СМИ и связанного с ними персонала в ходе вооруженных конфликтов, в том числе преднамеренными нападениями в нарушение норм международного гуманитарного права».

❖На Камчатке 141 семья, пострадавшая в результате землетрясения в апреле этого года, получила ключи от новых квартир. Сумма вложений в строительство с учетом восстановительных работ в поселках Корф, Тиличики и Хаилино составила 1 млрд. 400 млн. рублей, из них 1 млрд. был выделен из федерального бюджета.

❖Княжество Монако намерено увеличить свою территорию — самую маленькую государственную территорию в мире после Ватикана. Она равна всего лишь 1,95 кв. километра. В княжестве полным ходом идет конкурс на лучший проект, который должен позволить отвоевать у моря и прибавить к его территории еще 15 гектаров. Выбранный участок является беспрецедентно сложным для освоения — глубина моря доходит там до 45 метров. По условию конкурса, использование насыпного грунта исключается.

❖Поселок Ключи на Камчатке засыпан пеплом от извержения вулкана Безымянный. По предварительной оценке, на каждый квадратный метр приходится до 200—300 г вулканического вещества. Жителям, в первую очередь детям, рекомендовано ограничить пребывание на улице. Мощное извержение Безымянного началось накануне. Его самая активная фаза длилась около часа. Гигант непрерывно выбрасывал пепел на высоту не менее 15 км над уровнем моря.

❖В Ираке задержана преступная группа, похитившая из государственного банка 750 млн. иракских динаров (500 тыс. долларов). Группа состояла из четырех человек. Помимо троих арестованных, в нее входила женщина, менеджер банка, которая, используя свое служебное положение, сделала возможным хищение столь крупной суммы. Она успела скрыться за границей. Иракские власти объявили ее в розыск.

❖Из центральной тюрьмы Буркина-Фасо, воспользовавшись вспыхнувшим противоборством армии и полиции, под шумок сбежали 600 уголовников. Власти опасаются, что беглецов может оказаться намного больше. С их повторным задержанием возникают большие проблемы, потому что среди бежавших немало рецидивистов, а также потому, что во время столкновений военных и полицейских было повреждено много патрульных машин и преступников теперь не на чем преследовать.

❖Шесть человек погибли и еще 12 числятся пропавшими без вести в результате сильного наводнения, вызванного непрекращающимися ливневыми дождями, на восточном побережье индонезийского острова Суматра. Пострадавшие районы покинули более 30 тыс. жителей. Затопленными оказались около десяти горных деревень провинции Ачех. Главная дорога, соединяющая провинцию с Северной Суматрой, размыта. Уровень воды поднялся до двух метров.

По материалам Интернета

— Здравствуйте, у вас можно заказать саркофаг для семьи?
— Нет, сейчас нельзя. Мы планируем запускать такую систему захоронения только весной.
— Ну как же, рядом с крематорием на площадке я сам видел саркофаги. Что, они уже проданы?
— Нет. Просто они оказались неудачным продуктом, и их решено уничтожить.

Таким диалогом начался мой визит на Сибирское кладбище. Здесь вот уже свыше трех лет на небольшой площадке подготовлены так называемые саркофаги, то есть элитные каменные бункеры на три гроба…

В кладбищенской сторожке прохладно. Ворчит телевизор, пара мужиков в грязной одежде сидят в видавших виды креслах, а за столом — начальник кладбища. Уверил сразу: саркофагов нет и в эксплуатации не было.

История с саркофагами на екатеринбургских погостах началась еще в 2002 году. Тогда на специально подготовленной площадке были построены полтора десятка ям в земле. Предполагалось, что система саркофажного захоронения позволит решить проблему переполнения кладбищ. На постройку были выделены средства, а вскоре появились слухи, что ЕМУП «Комбинат специализированного обслуживания населения» готов выставить на коммерческую эксплуатацию совершенно новый вид захоронений. Как ожидалось, интерес к саркофагам (глубоким бетонированным ямам с полками для гробов, закрывающихся сверху бетонными плитами) проявят состоятельные горожане, которые хотели бы, чтобы со временем их семья покоилась в одном месте. Тогда же назывались и цены, переступавшие порог обычной стоимости могил в несколько раз.

…Спустя три года ситуация в Екатеринбурге мало изменилась, поскольку по-прежнему острой осталась проблема переполнения кладбищ. Как сказали в администрации Комбината специализированного обслуживания населения, реальным выходом из существующего положения могут стать саркофаги, родовые захоронения и колумбарии. Но обо всем по порядку…

НА ПОГОСТАХ

В ЕКАТЕРИНБУРГЕ БУДУТ ВВЕДЕНЫ НОВЫЕ СПОСОБЫ ПОГРЕБЕНИЙ: В САРКОФАГЕ И СЕМЕЙНО-РОДОВЫЕ ЗАХОРОНЕНИЯ

С НАРУШЕНИЕМ ЗАКОНА…

— То, что некоторые жители называли саркофагами, ссылаясь на Сибирское кладбище — эти конструкции построены с нарушением всех законов, какие только можно придумать. Это даже не бетонная яма, а металлическая конструкция по типу купе в поезде, которая сегодня прожарвела и показывает, насколько ошибочной была идея постройки этих ям, — говорит директор ЕМУП «КСО» Александр Котельников. — Это даже близко не саркофаг. Прежде чем заниматься постройкой, необходимо было изучить нормативную документацию (в частности, санитарные требования) и лишь после этого приступить к постройке.

На деле саркофаг — это что-то вроде бункера, который тщательно замурован и не представляет опасности для окружающей среды. Его прямая выгода в том, что, в отличие от захоронения в землю, саркофаги можно строить значительно ближе к жилым домам и хозяйственным постройкам без опасности нанести вред человеку или природе.

По словам специалистов, если в обычной могиле естественным фильтром является земля, то в саркофаге продукты гниения будут находиться в капсуле из полимерного материала, которые будут распадаться под воздействием абсорбентов и не входить в контакт с воздухом.

— Саркофаг в моем понимании, это сооружение, которое на протяжении десятилетий будет в том неизменном состоянии, что было и при изготовлении. Что же мы видим на Сибирском и Северном кладбищах? Какие-то недолговечные конструкции, в частности из гипсокартона. Будем реалистами: для герметичного хранения трупа и ядов, которые выделяются при гниении, все это непригодно, — говорит директор городской «похоронки».

Выясняется, что люди, которые руководили КСО в 2002—2003 годах, то есть в то время, когда и были построены эти саркофаги, совершенно не продумали экологический вопрос, хотя средства исправно освоили. А вопрос экологии в данном случае является определяющим, поскольку одна из проблем современной России в том, что погосты все ближе подступают к жилым домам. К примеру, территорию около Северного кладбища садоводы уже несколько лет осваивают под насаждения овощей и фруктов.

— Вы только представьте, что было бы, если бы мы стали хоронить людей в тех конструкциях: происходит смена времен года, земля, расширяясь, давит на гроб, стоящий на одной из «полок», в частности на тот самый гипсокартон — на материал, который, по идее, должен защищать гроб от воздействия внешней среды. А этих гробов там три, один над другим. Это что же, по весне мы бы получили экологическую катастрофу?!

Проверим. На фоне городского крематория площадка за Сибирским кладбищем видна хорошо. Массивные ворота. Из-под земли выдаются остовы «саркофагов», а пара из них и вовсе лежит рядом — огромные железные «коробки». По обледенелому снегу подхожу к одному из них, крышка с него кем-то сдвинута. Заглядываю: внутри, на глубине нескольких метров — земля, какие-то доски, рухнувшие перекрытия. Мрачно.

— Стоит только заглянуть сейчас внутрь, чтобы понять и увидеть те изменения, которые уже успели в этих «саркофагах» произойти за три года — сдавливание боковых конструкций, — словно в спину мне говорит директор КСО.

Правда, мы уже разговариваем в его кабинете. Александр Николаевич объясняет, что при постройке не были продуманы санитарно-эпидемиологические вопросы: какие использовать материалы, чтобы закрывать (точнее, замуровывать) тело в гробу на первой и второй полках, дабы при последующем захоронении не было контактов с этими гробами:

— Ночью саркофаги эти никем не охраняются. Вскрывай крышку, залезай внутрь и… сами знаете, вандалов у нас меньше за последнее время не стало. Много хулиганов, есть люди, которые мстят умершему за что-то, а есть и те, кого принято называть мародерами, — ищут золотые зубы, украшения. Все эти проблемы у нас есть, и забывать о них при создании нового для Урала способа захоронения, нельзя. А поскольку саркофаг — это своего рода элитное захоронение, требований к его обустройству должно быть больше. Поэтому сегодня мы разработали совершенно новый, безопасный саркофаг, отличающийся от созданного ранее, как небо и земля. А существующие на Сибирском кладбище железные коробки в земле мы решили ликвидировать. Это вопрос ближайшего будущего. Главное, чтобы человек и в нашей сфере приобретал качественный «продукт» и не беспокоился о том, что с его упокоившимся родным или близким что-то случится.

САРКОФАГ БУДУЩЕГО

Новый саркофаг будет выстроен из химически устойчивых материалов. Уже известно, что он будет выдерживать температуры от -70 до +70, а гарантия его прочности и безопасности будет составлять 50 лет. Сейчас проект такого саркофага находится на согласовании в «Роспотребнадзоре».

— Мы представили им документы, которые были затребованы. Возможно, будут проводиться испытания материалов, но факт в том, что проект саркофага уже создан. Уверен, у захоронений в саркофагах — большое и перспективное будущее.

Такой способ захоронения позволяет также освоить те территории, которые ранее было решено не отдавать под кладбища. Это земли, часто подвергающиеся затоплению. Саркофаг — своего рода вакуумная упаковка, и потому воздействие талых или подземных вод ему не грозит. Снаружи саркофаг выглядит примерно так же, как и обычная могила, только вместо земли сверху — бетонированная плита, в которой предусмотрено место для памятника или креста.

…Зачем нужен саркофаг? Дело в том, что мы не имеем права хоронить людей там, где бывают сезонные затопления. Все же прекрасно понимают, что земли под кладбища выделяются не самые лучшие, как правило, нам отдают те территории, которые ни в сельском хозяйстве, ни в других

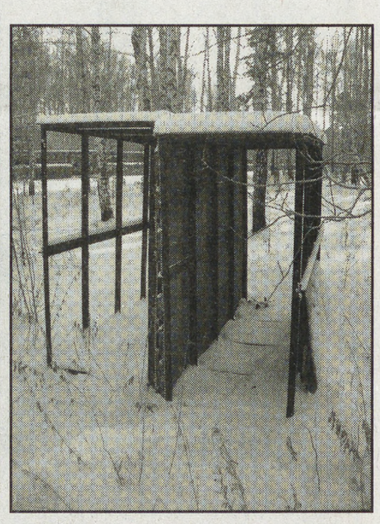

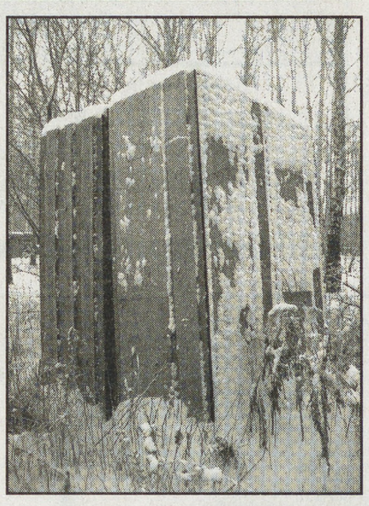

сферах (скажем, под строительство) использовать нецелесообразно. Даже из этих земель некоторые приходится отсеивать. Если саркофажные захоронения в Екатеринбурге будут официально разрешены и одобрены, то эти земли мы сразу же освоим. Ведь железобетону не страшна вода. И тогда саркофаги продлят жизнь нашим кладбищам.

МОГИЛА «ДЛЯ СЕБЯ»

— Нагнетать обстановку, конечно, не следует. Проблема перезагруженности кладбищ есть. Сейчас в Екатеринбурге реально действуют лишь два кладбища – Лесное и Окружное. И если первое находится довольно далеко от города, то Окружное кладбище (которое, кстати, было открыто относительно недавно) сегодня наиболее востребовано и уже активно функционирует, — говорит А. Котельников.

Завершены работы по благоустройству разворотной площадки для автотранспорта, и в ближайшее время туда будет запущен отдельный автобусный маршрут. Администрация комбината спецобслуживания направила в городской Комитет по транспорту просьбу рассмотреть вопрос о периодичности движения автобуса к Окружному кладбищу (расположенному на севере города).

Восточное и Северное кладбища объявлены закрытыми полностью, и небольшая территория под захоронения сохраняется на Сибирском погосте.

— Санитарная зона от кладбища до ближайших домов должна быть не меньше тысячи метров, поэтому расширяться большинству наших кладбищ просто некуда. Впрочем, если около вашего родственника на кладбище есть место, им можно воспользоваться, — говорит директор КСО. — Однако доходит до абсурда. Когда человек приезжает на кладбище и ищет место для погребения своего родственника, он выбирает такое, где можно расставить столики и скамеечки у могилы с целью захвата земли «для себя» или «на потом». Сейчас это категорически запрещено.

АРЕНДА ЗЕМЛИ… ПОД МОГИЛУ?

Другой способ решения проблемы переполнения кладбищ – семейное захоронение. Семейно-родовое захоронение — это действительно существенная экономия места за счет глубины ямы. Существующие сегодня в городе саркофаги с юридической точки зрения больше походят на ямы для семейного захоронения. Подразумевается, что члены одной семьи могут быть похоронены вблизи друг от друга.

А могилы здесь будут расти вглубь, а не вширь.

Для создания семейно-родовых захоронений руководство ЕМУП «КСО» подготовило постановление, которое уже направлено в Свердловскую областную Думу на рассмотрение.

— Обычную систему все мы видим на городских кладбищах: на одного умершего выделяется земля два на один метр. Семейно-родовые захоронения позволяют экономить землю. От одной или двух могил места, конечно, больше не станет, однако в масштабе городских кладбищ территория освобождается значительная.

Стоит заметить: в общероссийской практике саркофаг и семейно-родовое захоронение как способ погребения людей считаются новыми, хотя Федеральный закон «О погребении и похоронном деле» (принятый в первой редакции еще в 1995 году) предполагал дальнейшее развитие похоронного дела в России и такие понятия предусмотрел.

В Москве и Санкт-Петербурге с недавнего времени уже хоронят в саркофагах. Нетрудно догадаться, что с проблемой нехватки земли сталкиваются в основном мегаполисы в последние десятилетия, когда наблюдается бурный рост городов за счет притока сельского населения на промышленные предприятия и в сферу обслуживания. В Европе эта проблема существует давно, там предусмотрен ряд нормативных актов, согласно которым захоронения производятся на определенный срок. Упрощенно можно сказать, что люди там платят за аренду земли под могилу.

— Как только аренда закончилась, родные покойного должны принять решение: либо кремировать останки, либо продлять аренду — разумеется, за деньги, — поясняет Александр Котельников.

Однако такой «цивилизованный» подход в столь деликатной области вряд ли когда-то найдет своих сторонников в нашей стране. Целый ряд религиозных конфессий категорически противятся тому, чтобы человека после смерти сжигали.

ПЕПЕЛ ПО ВЕТРУ?

— «Из земли и в землю паки пойдеши», — так написано в Библии. Это даже не вариант, чтобы человек, созданный по образу и подобию Бога, был сожжен в печи и после него остался лишь пепел. Мы находим множество примеров благочестивого образа жизни в Писании, к которому современному человеку стоит стремиться, но также мы видим и примеры смерти, когда людей хоронили в гробах и пещерах. И Христос и Богородица, кстати, были положены в гроб, — говорит один из священников Екатеринбургской и Верхотурской епархии Русской православной церкви. — У нас есть свои традиции похорон: над покойным читается Псалтырь, его заворачивают в саван, если человек перед смертью был особорован, то масло, которым его мазали во время этого обряда, крестообразно выливается в гроб.

Не менее строго относятся к ритуалу погребения и сторонники ислама. Согласно их убеждению, сжигать тело человека недопустимо. В случае же, если это произошло, грех ложится не только на тех, кто разрешил, но и на тех, кто даже подумал о таком исходе для умершего. Впрочем, в отличие от православных, мусульмане верят, что даже если тело человека сгорело, то для его души ничего не меняется. Он все равно будет отвечать за свои поступки в этой жизни и обретет либо благоденствие в могиле, либо будет до Судного дня терпеть мучения. И если мусульманин не будет погребен в соответствии с шариатом, все последователи ислама этой местности оказываются во грехе.

— Я бы вывел такое соотношение: похороненных в земле к сожженным — 55 на 45 процентов. Все-таки погребение на кладбище считается более традиционным, даже несмотря на то, что стоимость таких похорон несколько выше себестоимости работы печи, — говорит директор КСО.

Известно, что в полуторамиллионном Екатеринбурге ежегодно кремируется порядка семи тысяч человек при общей смертности около 18 тысяч человек в год. Нетрудно подсчитать, что в день в Екатеринбурге умирает около 50 человек. По словам Александра Котельникова, даже при такой нагрузке (20 человек в день) крематорий со своей задачей справляется. Более того, известны случаи, когда к нам привозили тела из Челябинска, Тюмени, Кургана, даже из Новосибирска. Дело в том, что в этих городах крематориев просто нет. А из имеющихся у нас в крематории пяти печей работают две-три, в остальных, как говорит директор КСО, пока просто нет необходимости.

Помимо практики подхоранивания урны с прахом в могилу к родственнику, в Екатеринбурге существует свой колумбарий. В ближайшее время на кладбищах, признанных закрытыми, предполагается создать свои стены-колумбарии для хранения урн с прахом. Говорит Александр Котельников:

— Мы уже начали делать аллейные захоронения. Это бетонные стены, в которых несколько ячеек для урн. По мере заполнения каждой такой стены предусмотрена возможность установки памятника. Это что-то среднее между традиционным захоронением в землю и колумбарием. Для города это новшество, которое, по нашим наблюдениям, способно найти понимание у екатеринбуржцев.

Системы саркофагов и семейно-родовых захоронений стали разрабатываться в Екатеринбурге буквально в этом году. От идеи до воплощения таких способов на практике может пройти от нескольких месяцев до нескольких лет. А, например, чтобы получить по конкретному участку разрешение на проведение захоронений, исследования нередко затягиваются на долгие годы. К сожалению, у Екатеринбурга этого времени может и не оказаться. Поэтому уже сейчас стоит озаботиться тем, где и как мы будем хоронить своих близких, когда сами столкнемся с этой тяжелой проблемой.

Максим ГУСЕВ
Фото автора

Достигшая Букера

ЛИТЕРАТУРНАЯ ПРЕМИЯ-2006 ПРИНАДЛЕЖИТ ВЫПУСКНИЦЕ УРГУ И БЫВШЕЙ ЖИТЕЛЬНИЦЕ ПИОНЕРСКОГО ПОСЕЛКА ОЛЬГЕ СЛАВНИКОВОЙ

Девять лет назад свое первое интервью с Ольгой Славниковой я назвала «Идущая к Букеру». Тогда она, сотрудница журнала «Урал», была впервые номинирована на свежую для России престижную международную литературную премию: в шорт-лист вошел ее роман «Стрекоза, увеличенная до размеров собаки». С тех пор в жизни Славниковой изменилось если не все, то почти все. Разве что своей привычке менять мужей она изменила: третью свою фамилию не сменила. А живет вот уже несколько лет в Москве, курирует одну из литпремий.

Литературная премия Букера учреждена в 1968 году британской фирмой «Букер». Самая престижная в Англии. У нас вручается с 1992 года. Номинируются романы современных русских писателей, впервые опубликованные в течение предшествующего года. Номинантами были Б. Окуджава, Д. Рубина, В. Быков, Л. Петрушевская, Г. Владимов и другие замечательные писатели.

Сегодня, радуясь успеху землячки и гордясь знакомством (теперь уж точно!) со знаменитостью, в местных СМИ вспоминают послужной список Ольги: учеба на журфаке («профессиональной отличницей» назвала я ее в одном из своих текстов, а она не возражала), делание корпоративных изданий (типа газеты городских книготорговцев «Книжный клуб»), работа в журнале «Урал». Но журналистика так и не стала главным делом ее жизни. Она всегда писала. Сначала в стол. Тогда она даже не стремилась к публичности, долго выбирала доверенное лицо и давала читать рукопись. А потом с готовностью слушала мнение. Пробовала писательство словно кошка, осторожно трогающая лапой воду.

Публично дебютировала в 88-м в сборнике «Ожидание» и в «Урале».

Читая ныне ее романы с характерными крупногабаритными абзацами, лощеными предложениями, выверенными и точно подобранными словами, многие представляют себе академичную даму, выхоленную в семье потомственных филологов. На самом деле родители Славниковой были замечательно веселыми уральскими инженерами из той самой породы «физиколириков», что народилась к 60-м годам XX века. Техническая специальность не мешала знать новые стихи Евтушенко, петь песни под гитару, готовить курицу «на унитазе» для частых гостей — словом, всячески гуманитарно украшать жизнь в малогабаритной двухкомнатной квартирке на Солнечной улице.

Родительский юмор она сохранила надолго. Спустя несколько лет, уже во взрослой жизни, еще в Екатеринбурге она вместе с мужем Виктором создала «союз писателей Пионерского поселка» — этакий прикол для неформалов, готовых тусоваться параллельно, но не вопреки официальным структурам.

«Утонченно умна. Своеобразно красива. Одета с иголочки. Женственно агрессивна» — это все о Славниковой. Самое смешное, что ее стильность шла сначала от ловких маминых рук, умевших из кусков замши, за копейки купленных в магазине «Умелые руки», сшить пиджак, а потом — от Ольгиной жизненной активности. Ну какие в середине 90-х «версаччи и габбаны» могли быть в Екатеринбурге? Были роскошные секонд-хэнды! Она называла себя пираньей распродаж. Утверждала, что европейские женщины чересчур быстро толстеют и ленятся делать зарядку, потому на Урал валом валят коробки с чудесными вещами. Она разом пихала в сумку десяток неповторимых одежек и говорила, что у нас все с комплексами или про стиральный порошок не слышали и потому, мол, секонд-хэнды пустоваты.

На финальную церемонию выбора букеровского лауреата в 97-м году Ольга из старого маминого меха соорудила себе невообразимо великолепную горжетку. Говорят, блистала.

О ее женственной агрессивности в свое время ходили легенды. Еще бы — три замужества! Говорили, что какой-то поклонник даже покушался на самоубийство совершил. А она свои несчастные любови связывала с писательством:

«В те годы у меня не могло быть счастливого брака. Меня еще не было, я не сформировалась. Пишущий человек всю жизнь в метаморфозах. Как бабочка. Я должна была пройти еще много стадий развития, прежде чем осознала: я есть! До той поры жить со мной было невозможно. Женщине-писателю легче не состояться, чем мужчине. Она больше отвлечена своей второй натурой: простым житейским способом существования. Я должна прожить минимум две жизни — творческую и нормальную. Если проживается жизнь только творческая, человек начинает писать о том, как он пишет. Все герои становятся похожи на автора».

В нашем интервью летом 97-го я спрашивала Славникову о том, равны ли в ее представлении понятия

«успех» и «премия Буккера». Вот ее ответ:

«Успех — когда я отхожу от компьютера, что-то написав, когда на улице вдруг рождается сюжет. Внутренняя самодостаточность, кроме которой ничего и не надо. Человек пишущий и человек, получающий Букера, — разные люди. Премия ничего не добавит к моему творчеству».

У Ольги Славниковой — мужественное кредо. Она соблюдает три заповеди: не верь, не бойся, не проси. И это приносит успех.

Марина ГУЩИНА
Фото Анатолия ЛАПТЕВА

Высокие своды

СОЗДАЕТ СВОИМИ ПОЭТИЧЕСКИМИ ТЕКСТАМИ АНДРЕЙ КОМЛЕВ

Примечанием в аннотации книги Андрея Комлева «Свод» (А.П. Комлев «Свод», Екатеринбург. Банк культурной информации. 2006) о том, что выпущена она к 40-летию его творческой деятельности, можно, казалось бы, объяснить ее название. Это лежит на поверхности. Но первые строки триптиха сонетов (с посвящением академику Н.Н. Красовскому), открывающих книгу, напоминает нам о втором значении «заглавного слова»:

А просто поглядеть,
какая роскошь
В лимонно-очервоненных
верхах,
Румянцем рощ пейзаж
исполнен броский
И целый свод объемлем
на руках.

Книга как раз тот случай, когда «два в одном» органично сошлись. Сведенная в одно целое значительная часть созданного автором раскрывается со своими сводами, опорами, связями, соединениями. Мир поэта — в пространстве и времени, в истории и настоящем родного народа, в любви и ненависти.

А мир хорош из тысячи
дверей,
Когда апрель зовет —
«Гляди, Андрей,
Такая, брат, кругом
голубизна!»
Но там во мгле
предутренней сырой
Еще идут... Куда они идут?
(Она и мой лирический
герой.)
Из стихотворения «Апрель»

В этом отрывке раннего стихотворения, вошедшего в первую книгу поэта «Любовь моя зеленая», а теперь — в «Свод», сделан Андреем Комлевым шаг к отождествлению себя с лирическим героем. И это тоже своеобразный «свод воедино», что-то вроде творческого кредо, когда родословная автора, его личная жизнь предстают в неразрывной живой связи с историей родного народа и жизнью страны, становясь «действующим лицом» его произведений.

А у меня отец
сидел по тридцать седьмому,
правда, недолго.
Да в ссылке умер дед,
дядюшка
девятнадцать лет
обживал землю Коми».
«Дервиш»

Через все творчество Андрея Комлева тянется поэтический свод любви к женщине, соединяющий образ, может быть, первой любви («Где-то/ над тяньшаньскими снегами/ у зари восходит и парит / девочка с высокими ногами — / белолицый парус, / кипарис».) с образами других женщин, вдохновлявших поэта в разные периоды его жизни. И той, что «замуж вышла вторично», и той, которой «тоже где-то двадцать», и той «когда она придет — круги, круги. Приветный взлет, прощальный взлет руки», и той, что «уехала в город свой навсегда», и той, которая «Оля-Оля, Ольга Николавна. Ломкий стан, русалочьи глаза»... Так свод любви восходит к образам матери и даже Богоматери. Величественный свод образует в книге поэта география Родины, которую он ощущает в пределах русского пространства, ныне расщепленного СССР. Сибирский тракт и Покров на Нерли, «берег, прозванный Мурманом» и Сахалин, отроги Сихотэ-Алиня и Кавказ, Тянь-Шань и Хорезмские степи, Алма-Ата и Обская губа...

Любимые на свете города.
Ты с ними расстаешься на года,
а впрочем, понимаешь —
навсегда.
Еще колеблет времени завеса
эгейский берег
возле Херсонеса,
квартал с арыком
под звездой Востока
и двор-колодец
в двух шагах от Блока.
Уходит поезд.
Даль из-за гряды.
По обе стороны рябит столетье.
А он один
с прудами над Исетью
твой дом и дым.
«Посвящение Майе Никулиной»

Объехав по долгу службы железнодорожника почти всю страну, заглянув в сотни ее краев и уголков, поэт передает чарующую красоту великого Отечества в образах, деталях, красках, запахах, звуках, картинах природы и жизни людей. Эта панорама захватывает дух. Читая книгу «Свод», ощущаешь вокруг себя первородный простор, где русской душе всегда жилось широко и привольно. И где:

Мосток на утренней реке
блеснет
часами на руке,
сползет неслышно косогор
под осторожным сапогом.
И где:
За речкою,
за восемью реками
белеет Русь
у схода поля с небом —
пречистый храм,
краеугольный камень...
«Покров на Нерли»

Еще один мощный свод выстраивается Андреем Комлевым на просторах истории Отечества. Поэт обращается к событиям почти тысячелетней давности, отраженным в Ипатьевской летописи, в «Слове о полку Игореве», которое, кстати, в ритмическом переводе автора также вошла в «Свод». Проблема единства русского народа и в те времена, и в период нахождения его под татаро-монголами, и в Смуту, и по сей день — главная, судьбоносная для сохранения свободы и государственного суверенитета. Эта тема звучит почти во всех исторических произведениях поэта.

...Историограф
русский Карамзин
да открыватель «Слова»
граф Мусин,
Аксаковы, Набоковы, Назимовы
и Чаадаев.
Чтим имена
на памяти Руси,
тюрчинку
без горчинки
в них читая.
Есть символ, синтез, сфинкс.
Цена единства?
Победа: поделенная беда...
«Глаза»

Поэтическим сводом истории Родины Андрей Комлев объял важнейшие события истории страны: декабристского восстания, революции, гражданской, отечественной войн...

Исторические и географические просторы поэтического мира Андрея Комлева «населены» образами древних русских князей, великими чингизидами (в том числе ученым Улугбеком), Пушкиным, Грибоедовым, слесарем Федором Ивановичем, дядей Митей — всех не перечислить. Представители разных веков, сословий «прописаны» в произведениях поэта глубоко закономерно. Так как они, их жизни, поступки являются теми опорами, на которых держится весь идейный свод творчества поэта.

И дом, и стол,
сирень в стакане —
когда устанешь от скитаний.

И этот день весенний,
летний —
который выпал из столетий.

Есть у меня страна — Россия.
И доченька
Анастасия.
«30 мая»

Многолетняя работа над «Словом о полку Игореве», другими древними памятниками русской письменности безусловно плодотворно сказались на творчестве поэта, особенно на словаре и языке, выразительности письма. Даже в «Хрониках встреч-разлук», поэме «После дома» и некоторых других поздних вещах, напоминающих жанр лирического репортажа, королем которого в начале 60-х годов прошлого века был кумир поэтов Борис Марьев. Слово у Андрея Комлева работает так, что документальность приобретает силу художественности:

Уютен был подвал
в микрорайоне,
звучал мой голос
на магнитофоне
в плеяде тех, кто близок
и не издан.
Желанные
Высоцкий, Галич, Визбор
еще своих не доиграли
песен.
«Хроника встреч-разлук»

В далеких шестидесятых прошлого века литературный клуб Михаила Пилипенко при редакции газеты «На смену!», занятия которого вела поэт и журналист Светлана Марченко, стал местом моего знакомства с Андреем Комлевым. Он уже тогда явно соответствовал своей фамилии, ощущая под собой мощные родовые корни и ответственность перед «кроной». В «На смену!» тогда были опубликованы наши первые стихи. На протяжении десятилетий молодежная газета оставалась главным публикатором произведений Андрея Комлева. И мне как его старому другу и как бывшему главному редактору «Насменки» представляется логичным предложить родной газете свои заметки о книге «Свод». Тем самым выразить полную поддержку инициативе выдвижения этой талантливой работы на соискание премии губернатора Свердловской области. Она достойна этой высокой награды.

Иван МАЛАХЕЕВ,
заслуженный работник культуры РФ,
доцент кафедры периодической печати УрГУ

Сезон двадцатый и... последний?

НАКАНУНЕ НОВОГОДНИХ ПРАЗДНИКОВ В ТЕАТРЕ «ВОЛХОНКА» ПРОИЗОШЕЛ РАСКОЛ

Екатеринбург продолжает сотрясать череда «театральных» скандалов. То в Театре кукол оскорбленные артисты объявляют голодовку, то на вынужденную «диету» садятся оказавшиеся на улице актеры «Коляда-театра» во главе с руководителем, то у «Театрона» возникают серьезные финансовые проблемы. Когда в ноябре этого года театр «Волхонка» праздновал юбилей, ничто не выдавало назревший в коллективе конфликт. В Доме актера в тот день было радостно и весело, и только теперь некоторые фразы – о нехватке денег, о финансовых трудностях, проскальзывавшие тогда незаметно, кажутся тревожным звоночком, который никто не расслышал.

Треснуло в декабре. Треснуло громко! Актеры полным составом уволились из театра. Заведующий литературной частью (и ведущий актер театра тоже) Александр Фукалов сложил свои полномочия. Новогодние утренники начали отменять, а деньги за билеты — возвращать зрителям. Дирекция набрала новую труппу (в основном из недавних студентов театрального), чтобы все же отыграть какую-то часть спектаклей.

Деньги — зло. Их отсутствие — зло тоже. Причины происходящего в «Волхонке» — финансовые. По словам артистов, им давно не выплачивают зарплату, а в августе всю труппу отправили в трехмесячный отпуск без содержания. Дирекция театра невыплаты признает, но называет причину — крупные долги, которые вынужден выплачивать театр. В долгах этих винят и самих актеров – якобы они брали деньги на личные нужды и не вернули их. Похожее обвинение предъявляют директору и сами «должники» — Маргарита Валл, если верить им, тратила деньги театра на что угодно, только не на сам театр. За «Волхонкой» действительно числится внушительная задолженность. Актерам не выплачены полтора миллиона рублей. Долг за аренду помещений составляет около 300 тысяч. Были еще долги за услуги связи, за жилищно-коммунальные расходы, но их погасили сами актеры, с сентября занявшись дополнительными выступлениями перед школьниками. После обострения конфликта труппа решила уйти из «Волхонки» и формировать свой театр. Пока прежний творческий коллектив «Волхонки» нашел пристанище в Доме офицеров. Здесь бывшие актеры «Волхонки» отыграют новогодние утренники, вход на которые доступен и по билетам, приобретенным по старому «волхонковскому» адресу.

В ноябре поздравлявшие «Волхонку» видные деятели культуры города радовались, что театр перевалил за критическую отметку – двадцать лет. Выходит, рано радовались?

Антон КАПТЕЛОВ

БАСКЕТБОЛ

СПОРТ

На паркете только «звезды»!

Уникальным матчем «Всех звезд» в Санкт-Петербурге завершилось празднование 100-летия российского баскетбола. А «уникальным» он стал благодаря тому, что на паркете Дворца спорта «Юбилейный» впервые в истории сыграли «смешанные» команды, составленные из мужчин и женщин.

Яркий «звездный» матч с участием «красных» и «белых» завершился в итоге победой первых — 106:98. Отметим, что в составе проигравших, тренировали которых Игорь Грудин и Станислав Еремин, на площадку выходила и форвард из екатеринбургского клуба «УГМК» Елена Карпова.

А вот ее молодая одноклубница Марина Кузина в Петербурге, увы, осталась в запасе. Зато отличилась Марина дома, в двух куда более серьезных матчах сезона. Вначале юная центровая, набравшая 9 очков, помогла своей команде обыграть в восьмом туре Евролиги испанскую команду «Рос Касарес» (Валенсия) — 81:73 и вновь возглавить таблицу розыгрыша в группе «С». А спустя два дня Кузина приняла активное участие (8 очков) и в разгроме своего бывшего клуба — оренбургской «Надежды» — уже в рамках ответного поединка 1/4 финала Кубка России-2006/07.

Победив «Надежду» в Оренбурге — 80:72, «УГМК» в домашней игре могла даже... уступить ей с разницей «-7». По ходу матча оренбургская команда, за которую играют экс-екатеринбурженки Елена Берсенева и Мария Шаманина, выигрывала «+6», но в итоге вновь потерпела поражение — 62:76. Самыми результативными в составе «УГМК» стали Екатерина Сытняк — 22 очка и Шерил Форд — 19+11 подборов, у гостей — Ольга Шляхова — 17+9. Отметим, что практически весь матч «Лисицы» провели впятером, поскольку из-за травм и по болезни с «Надеждой» не смогли сыграть Сьюзи Баткович, Одри Соре-Гиллеспи, Елена Карпова и Оксана Закалюжная. Кроме «УГМК», в «Финал четырех» Кубка России-2006/07 также вышли самарский ЦСКА, московское «Динамо» и подмосковный «Спартак».

Что же касается Евролиги, то в игре с командой из Валенсии у екатеринбургских «Лисиц» отличились две американки — Форд — 24+13 и Линдсей Уэлен — 20, а также набравшая 11 очков Карпова. У испанок самыми результативными стали одноклубница Форд по сборной США ДеЛиша Милтон — 19+12 и олимпийская чемпионка-92 в составе сборной СНГ Елена Торникиду — 15.

Положение команд в группе «С»: «Фенербахче» (Турция) и «УГМК» — по 14 очков (6 побед и 2 поражения), «Рос Касарес» и «Гамбринус» (Чехия) — по 13 (5-3), «Олимпик-Орши» (Франция) и «Лотос» (Польша) — по 9 (1-7).

11 января «Фенербахче» и «УГМК» сыграют друг с другом в Стамбуле. А первый матч в новом году «Лисицы» проведут 5 января в Екатеринбурге с единоличным лидером чемпионата России — самарским ЦСКА.

На снимке: на Урале растет новая «звезда» российского баскетбола — 21-летняя центровая «УГМК» Марина Кузина (№ 15).
Фото Анатолия ЛАПТЕВА

ЛЕГКАЯ АТЛЕТИКА

«ЛУЧшие» из лучших!

Сразу несколько представителей екатеринбургских легкоатлетических клубов «Луч» и «Финпромко-УПИ» попали в списки лучших спортсменов уходящего года по версии ИААФ (Международной федерации легкой атлетики).

В частности, Ольга Котлярова («Луч») заняла четвертое место в мировом рейтинге бегуний на 800 (600, 1000) метров, а ее одноклубница Татьяна Вешкурова оказалась на десятой позиции в списке тех, кто бегает 400 (300, 500) метров. Высокие места в женском рейтинге ИААФ также заняли и две спортсменки из «Финпромко-УПИ» — Светлана Феофанова (прыжки с шестом, четвертое) и Евгения Исакова (бег на 400 м с барьерами, восьмое).

В мужском списке сильнейших легкоатлетов года фигурируют имена троих спортсменов из «Луча» — Ильи Маркова, Ивана Ухова и Ивана Теплых, а также Владислава Фролова из «Финпромко-УПИ». Так, Марков (на снимке) занял четвертое место в ходьбе на 20 км и 167-е — в общем зачете ИААФ (Ухов в последнем списке находится на 179-й позиции). Теплых к финишу года «пришел» на 40-м месте в беге на 200 метров. Наконец, у Фролова по итогам 2006 года двадцатая позиция в беге на 400 (300, 500) метров.

Подборка Юрия ОВОДОВА

ШАХМАТНЫЙ КЛУБ

Отдел ведет мастер спорта международный арбитр Владимир ЖЕЛТОНОЖКО

НОВОГОДНИЙ КОНКУРС

Проводим конкурс классического сочетания фигур для ортодоксальных задач.

№ 585. А. Феррантль

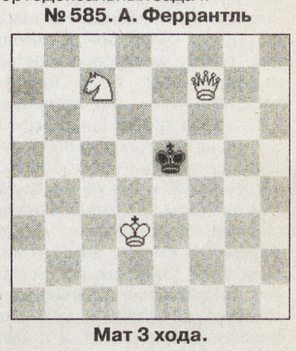

Мат 3 хода.

№ 586. П. Локун

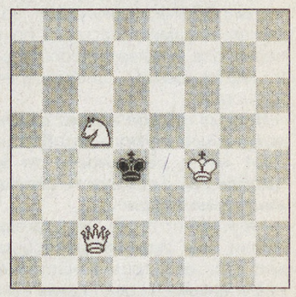

Мат в 2 хода.

№ 587. В. Эванс

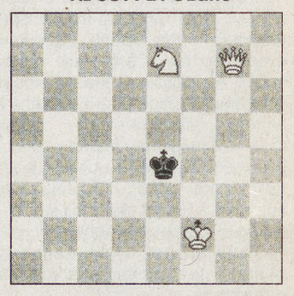

Мат в 3 хода.

№ 588. С. Анчас

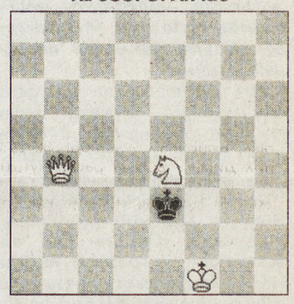

Мат в 3 хода.

№ 589. О. Блюменталь

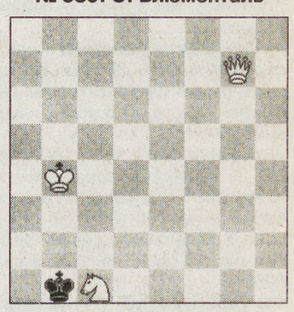

Мат в 2 хода.

№ 590. В. Шпекман

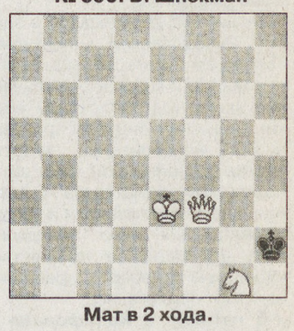

Мат в 2 хода.

№ 591. Э. Бруннер

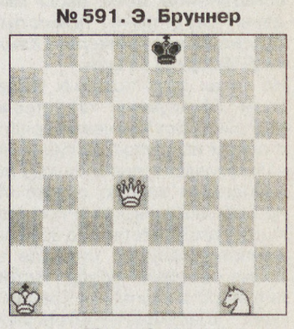

Мат в 4 хода.

№ 592. О. Делер

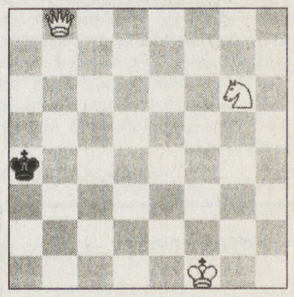

Мат в 3 хода.

Внимание! Все участники конкурса будут особо отмечены редакцией.

ФАКТИКИ

❖Уходящий год стал особо удачным для Леонардо Ди Каприо. Молодой актер, кажется, только теперь начал избавляться от славы «того парня, что не спасся с «Титаника»» (а ведь с выхода непотопляемого блокбастера минуло уже десятилетие!).

От того, чтобы стать «актером одной роли», Ди Каприо спас маэстро Скорсезе, приглашающий его на разноплановые роли. Сначала были «Банды Нью-Йорка», потом «Авиатор». В нынешнем году у режиссера и актера сотрудничество было вдвойне плодотворным — они завершили работу над обласканной критикой и с восторгом принятой публикой криминальной драмой «Отступники» и тут же приступили к съемкам еще одного проекта. Приключенческий боевик «Кровавый алмаз», вышедший в этом году, тоже принес Ди Каприо, сыгравшему главную роль, немалые дивиденды (и в виде финансовой прибыли, и в качестве признания его профессионального мастерства). Короче, юноша окончательно окреп, возмужал, и фамилия его уже почти перестала вызывать ассоциации с мегафильмом десятилетней давности.

❖Иногда судьба играет с актерами злую шутку – подбрасывает им в реальности те же проблемы, с какими те сталкивались на экране.

Ну или почти те же. Эванджелин Лилли, чья героиня из превосходного телесериала «Оставшиеся в живых» («Lost») какие только катастрофы не переживала, теперь пытается справиться с настоящей катастрофой в своей жизни. Дом на Гавайях, который недавно приобрела девушка, сгорел дотла. Пожарные оперативно прибыли на место происшествия, но все равно ничего не успели предпринять – здание было целиком охвачено огнем. К счастью, во время пожара в нем никого не было – Эванджелина как раз отбыла на съемки очередных серий загадочной «островной» эпопеи. Причины возгорания и размер ущерба устанавливаются.

❖ Когда Холли Бэрри для фильма «Дороти Дэндридж» записала несколько песен, многие отметили, что у актрисы весьма неплохие вокальные данные.

Когда она повторила этот фокус для фильма «Почему дураки влюбляются», начали поговаривать, что ей неплохо бы выпустить полноценный сольный альбом. Но прошло еще немало времени (в срок этот уложилось и получение «Оскара» за «Бал монстров», и громкое падение «Женщины-кошки»), прежде, чем это свершилось. Альбом от Холли Бэрри должен выйти в начале 2007 года. Называться он, скорее всего, так и будет — «Холли Бэрри».

❖ Музыканты камерного оркестра «В-А-С-Н» за два дня до празднования Нового года выступят в зале Детской филармонии.

Рождественский концерт пройдет 29 декабря в «закрытом» режиме. 2007 год начнется для оркестра активной работой – коллектив продолжит серию зарубежных поездок, начатых в году 2006-м.

❖В субботу клуб «PV» (известный также под названием «Посторонним В») отметил свой день рождения.

Раньше клуб размещался в здании Свердловской киностудии. Теперь свои интереснейшие музыкальные и кинематографические акции (ретроспективы редких фильмов, концерты прогрессивных исполнителей, тематические вечеринки) он проводит в помещениях кинотеатра «Совкино». Здесь же состоялся и вечер, посвященный дню рождения «PV». Ди-джейское колдовство, кислотный видеоарт и праздничный торт прилагались.

❖В пятницу в Калифорнии в собственном доме были найдены мертвыми известная голливудская гримерша Хэйли Д'Аморе и ее муж.

На телах двух пожилых людей были обнаружены огнестрельные раны. Оружие лежало рядом с одним из трупов. Полиция начала расследование, но уже обнародовала версию о том, что произошло убийство и последующее самоубийство. По всей видимости, один из супругов во время семейной ссоры застрелил второго и затем застрелился сам. Шестидесятичетырехлетняя Д'Аморе много раз номинировалась на различные премии за участие в фильмах: «Форрест Гамп», «Девушки Буффало», «Цыган». Ее муж Ричард Д'Аморе тоже был не последний человек в Голливуде – он считался неплохим фотографом и проводил фотосессии с такими звездами, как Роб Лоу, Тэд Дэнсон и Мишель Пфайфер.

Антон КАПТЕЛОВ

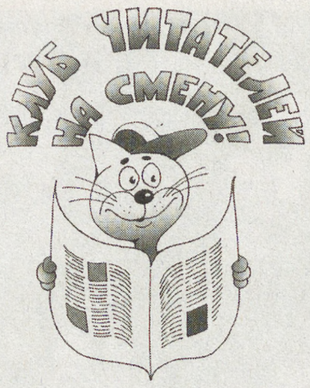

Конкурс «ХОЧУ РАССКАЗАТЬ»

Дорогие читатели! Сегодня мы подводим итоги конкурса новогодних историй. Победительницами стали екатеринбурженки Людмила Иосифовна Жердева и Людмила Николаевна Шалюгина. Они получают подарки от наших спонсоров: издательства «Эксмо» и турфирмы «Атлант+». Шампанское к новогоднему столу мы дарим Марине Санниковой. Она первая ответила на вопрос, сказав, что жизнь — это, безусловно, самый главный подарок и 31 декабря — день рождения главного редактора «На смену!».

От души поздравляем всех с наступающим Новым годом и желаем, чтобы в нем с вами происходили исключительно счастливые истории.

Все хорошо, что хорошо кончается

РАССКАЗ ЛЮДМИЛЫ ЖЕРДЕВОЙ

Победительница конкурса Людмила Иосифовна Жердева с подарком от «Эксмо»

Это было 25 лет назад. 12 января вечером дома после генеральной уборки я присела отдохнуть на диван. Рядом со мной играл мой трехлетний сынишка Кирилл. Нас окружали игрушки, кульки с новогодними подарками. Наигравшись и заскучав, сын залез ко мне на колени и стал теребить мои ладони. Его внимание привлек перстень на пальце. Перстень этот — дорогой памятный подарок отца — я не снимала уже много лет. Кирюша разглядывал перстень, я читала, рядом увеличивалась горка из конфетных фантиков и мандариновых шкурок. В комнату зашел муж, съел пару мандаринок и, собрав весь мусор с дивана в ведро, отнес содержимое в мусоропровод. Что его подтолкнуло на ночь глядя на сей «подвиг», он не может объяснить до сих пор. Утром, умываясь, я обнаружила, что перстня на пальце нет. Как я была расстроена, не передать словами: пропала единственная память о дорогом и умершем уже человеке и вообще единственная золотая вещь в доме (у меня не было даже обручального кольца). Сынуля, испуганно тараща глазенки, не мог вспомнить, куда он задевал яркую «игрушку». Я кинулась к ведру, а оно пустое. Вечером мы должны были дружной компанией отмечать старый Новый год, а настроения — никакого. Погоревав, я решилась: надела старое пальто, сверху рабочий халат, резиновые перчатки и с тазиком спустилась к мусорной камере. Дворники и слесари отдыхали — выходной, открыть дверь было некому. Помог топор... И вот картина маслом: я сижу на корточках перед люком в крошечной каморке, среди груды разнокалиберного вонючего мусора и тщательно перебираю содержимое в свой тазик. На мое счастье, в то время дом был еще новым, и мусоропровод не был загажен. Я провела незабываемые часы, копаясь в мусоре и жадно кидаясь на каждую блестяшку. В полдень удивленные соседи, увидев меня в таком виде и в таком месте, дружно ахали и сочувственно-ехидно комментировали ситуацию. Когда стало темнеть и содержимое мусорной трубы иссякло, я, промерзшая, усталая и морально

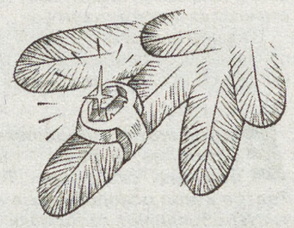

убитая, вернулась домой. Муж так просто меня не пустил: он сначала провел обработку раствором хлорки, а часть вещей мы вообще выкинули. И вот, согреваясь и отмокая в ванной, я вдруг застыла от пронзившей меня догадки и с диким криком выскочила из воды: «Где большой Кириллов кулек с новогодними подарками?!» Трясущимися руками разгребла я содержимое и нашла на дне среди слипшихся карамелек мой перстень. Весь вечер в гостях мы упивались подробностями вышеописанного и поднимали бокалы за счастливый финал.

Живой подарок

РАССКАЗ ЛЮДМИЛЫ ШАЛЮГИНОЙ

Эта новогодняя история произошла с моей мамой более 40 лет назад в канун Нового 1963 года. В те годы мама работала проводником поезда «Свердловск—Харьков». На обратном пути из Харькова в Свердловск на одной из станций в поезд села совсем юная девушка, почти подросток, ожидавшая со дня на день появления малыша. До Свердловска оставалось несколько часов, когда у нее внезапно начались схватки, а затем и роды, которые пришлось принимать моей маме вместе с врачом, на счастье оказавшимся в поезде. Роды прошли вполне благополучно, поэтому роженицу решили довезти до города и вызвать «скорую» к зданию вокзала. Вот наконец конечная станция Свердловск, медики поднялись в вагон, но в купе молодой матери не оказалось, лишь одиноко белел на нижней полке «живой сверток». Ребенка передали на попечение врачей, доставивших девочку в роддом Железнодорожного района. На следующий день моя мама проведала малышку, потом стала приходить ежедневно, купила детское приданое, стала называть девочку Олюшкой. Потом вновь настало время очередной поездки в Харьков, вернувшись из которой, мама всерьез задумалась об удочерении девочки. На оформление множества документов потребовался целый год. В конце декабря 1964 года девочка наконец обрела семью.

Вот такой новогодний подарок преподнес моей маме Дедушка Мороз! А потом у пятилетней Олюшки появилась сестренка — я.

Фото Анатолия ЛАПТЕВА **Рисунки Максима СМАГИНА** **Подготовила Екатерина ЛИСЕЦКАЯ**

Турфирма «Атлант+»

ООО «Атлант+» туристическая фирма

ул. Добролюбова, 9б,
тел.: (343) 376-46-00, 376-55-10.

НОВОГОДНИЕ БАНКЕТЫ И ШОУ-ПРОГРАММЫ!
С 31 декабря по 2 января.
2—3-местные номера с удобствами. 3-разовое питание.
Санаторий «НИЖНИЕ СЕРГИ» и «САМОЦВЕТЫ»
Базы отдыха им. ГАГАРИНА и «ЭНЕРГЕТИК»
Профилакторий «ИЗУМРУДНЫЙ БЕРЕГ»

Спешите! Будет очень здорово!

Извещение о проведении конкурса № 10
на выполнение капитального ремонта оргтехники

ООО «Уралтрансгаз» (620000, г. Екатеринбург, ул. К. Цеткин, 14) сообщает о проведении **конкурса № 10** на выполнение капитального ремонта оргтехники в филиалах ООО «Уралтрансгаз».

Форма конкурса: проводится в форме открытого конкурса.

Дата и место проведения конкурса: конкурс состоится **26 января 2007 года в 14.00 часов** по адресу: 620000, г. Екатеринбург, ул. К. Цеткин, 14, 2 этаж, студия.

Сроки выполнения: 2—4 квартал 2007 года.

Лимитная цена (в том числе НДС 18%): 6 036 420,00 рублей.

Условия оплаты: без авансирования.

Требования к исполнителям: наличие лицензий и сертификатов на выполнение работ по поставке вычислительной техники.

Порядок и место получения конкурсной документации: конкурсную документацию можно получить в рабочие дни с 9 до 17 часов по адресу: 620041, г. Екатеринбург, ул. Мичурина, 31, к. 71А, телефон (343) 359-73-86.

Время и место приема заявок: по 25 января 2007 года в рабочие дни с 9 до 17 часов по адресу: 620041, г. Екатеринбург, ул. Мичурина, 31, к. 71А, телефон (343) 359-73-86.

Информация о проведении конкурса размещена на сайте ООО «Уралтрансгаз» www.uraltransgaz.ru

Извещение о проведении конкурса № 11
на выполнение капитального ремонта средств и сооружений связи

ООО «Уралтрансгаз» (620000, г. Екатеринбург, ул. К. Цеткин, 14) сообщает о проведении **конкурса № 11** на выполнение комплекса работ по капитальному ремонту средств и сооружений связи:

— 1 лот: КЛС к ГРС г. Богданович (Свердловская область);

— 2 лот: Линия связи от ГРС-2 Свердловска до ГРС Каменск-Уральский (Свердловская область);

— 3 лот: КЛС на АГНКС г. Каменск-Уральский (Свердловская область).

Форма конкурса: проводится в форме открытого конкурса.

Дата и место проведения конкурса: конкурс состоится **26 января 2007 года в 14.30 часов** по адресу: 620000, г. Екатеринбург, ул. К. Цеткин, 14, 2 этаж, студия.

Сроки выполнения: март—ноябрь 2007 года.

Лимитная цена (в том числе НДС 18%): 8 944 400,00 рублей.

Условия оплаты: без авансирования.

Требования к исполнителям:

— специализированная организация, имеющая лицензию на производство строительно-монтажных работ на объектах связи;

— опыт работы по ремонту средств и сооружений связи не менее пяти лет;

— опыт работы в охранных зонах магистральных газопроводов от трех лет.

Порядок и место получения конкурсной документации: конкурсную документацию можно получить в рабочие дни с 9 до 17 часов по адресу: 620041, г. Екатеринбург, ул. Мичурина, 31, к. 71А, телефон (343) 359-73-86.

Время и место приема заявок: по 25 января 2007 года в рабочие дни с 9 до 17 часов по адресу: 620041, г. Екатеринбург, ул. Мичурина, 31, к. 71А, телефон (343) 359-73-86.

Информация о проведении конкурса размещена на сайте ООО «Уралтрансгаз» www.uraltransgaz.ru

Извещение о проведении конкурса № 12
на выполнение комплекса работ

ООО «Уралтрансгаз» (620000, г. Екатеринбург, ул. К. Цеткин, 14) сообщает о проведении **конкурса № 12** на выполнение работ:

— 1 лот: капитальный ремонт металлообрабатывающих и деревообрабатывающих станков;

— 2 лот: техническое обслуживание, текущий и капитальный ремонт автомобильной и спецтехники;

— 3 лот: диагностика и капитальный ремонт грузоподъемных механизмов;

— 4 лот: техническое обслуживание и капитальный ремонт импортной строительно-дорожной техники.

Форма конкурса: проводится в форме открытого конкурса.

Дата и место проведения конкурса: конкурс состоится **26 января 2007 года в 15.00 часов** по адресу: 620000, г. Екатеринбург, ул. К. Цеткин, 14, 2 этаж, студия.

Сроки выполнения: 1—4 квартал 2007 года.

Лимитная цена (в том числе НДС 18%): общая сумма **198 098 400,00 рублей,** в том числе:

— 1 лот: 2 360 000,00 рублей;

— 2 лот: 133 185 420,00 рублей;

— 3 лот: 18 927 200,00 рублей;

— 4 лот: 43 625 780,00 рублей.

Условия оплаты: без авансирования.

Требования к исполнителям:

— наличие нормативно-технической документации;

— наличие квалифицированного кадрового состава;

— оснащенность организации техникой и приборным парком;

— право аккредитации в различных регионах Российской Федерации (2 лот);

— наличие лицензии на право деятельности, выданной органами Госгортехнадзора Российской Федерации (Ростехнадзора) (3 лот).

Порядок и место получения конкурсной документации: конкурсную документацию можно получить в рабочие дни с 9 до 17 часов по адресу: 620041, г. Екатеринбург, ул. Мичурина, 31, к. 71А, телефон (343) 359-73-86.

Время и место приема заявок: по 25 января 2007 года в рабочие дни с 9 до 17 часов по адресу: 620041, г. Екатеринбург, ул. Мичурина, 31, к. 71А, телефон (343) 359-73-86.

Информация о проведении конкурса размещена на сайте ООО «Уралтрансгаз» www.uraltransgaz.ru

Извещение

ООО «Уралтрансгаз» (620000, г. Екатеринбург, ул. К. Цеткин, 14) сообщает о том, что извещение о внесении изменений в условия конкурса № 102 «Капитальный ремонт технологического оборудования АГНКС», опубликованное в газете «На смену!» № 144 (16731) 22 декабря 2006 года, является недействительным.

Извещение о внесении изменений в условия конкурса № 117
на выполнение капитального ремонта,
текущего ремонта и технического обслуживания АГНКС
на объектах Управления «Уралавтогаз»

ООО «Уралтрансгаз» (620000, г. Екатеринбург, ул. К. Цеткин, 14) сообщает о внесении изменений в условия проведения **конкурса № 117** на выполнение капитального ремонта, текущего ремонта и технического обслуживания АГНКС на объектах Управления «Уралавтогаз»:

2 лот:

— техническое обслуживание газозаправочных колонок (ГЗК) с системой автоматического учета газа (САУГ) на 27 АГНКС;

— текущий ремонт ГЗК с САУГ в количестве 30 штук;

— калибровка систем учета отпускаемого газа на ГЗК АГНКС в комплекте с измерителями количества газа типа ИКГ-12/250 в количестве 132 штук.

3 лот:

— капитальный (10 штук) и средний (9 штук) ремонт газовых компрессорных установок типа 2ГМ4-1,3/12-250, 4HR3KN-200/210, 4ГМ2,5-1,2/10-250, 2HB2K 160/100;

— текущий ремонт 20 газовых компрессорных установок (в том числе чистка холодильников 18 комплектов) 2ГМ4-1,3/12-250, 4HR3KN-200/210, 4ГМ2,5-1,2/10-250, 2HB2K 160/100;

— текущий ремонт и балансировка 20 роторов электродвигателей типа А2КП/24(160КВТ) компрессорных установок типа 2ГМ4-1,3/12-250;

— техническое обслуживание 45 газовых компрессорных установок 2ГМ4-1,3/12-250, 4HR3KN-200/210, 4ГМ2,5-1,2/10-250, 2HB2K 160/100.

Дата и место проведения конкурса: конкурс состоится **28 декабря 2006 года в 14. 30 часов** по адресу: 620000, г. Екатеринбург, ул. К. Цеткин, 14, 2 этаж, студия.

Время и место приема заявок: по 27 декабря 2006 года в рабочие дни с 9 до 17 часов по адресу: 620041, г. Екатеринбург, ул. Мичурина, 31, к. 71А, телефон (343) 359-73-86.

ПРОИСШЕСТВИЕ

Откуда упала столешница?

Следственное управление при Чкаловском РУВД Екатеринбурга возбудило уголовное дело по статье «Причинение тяжкого вреда здоровью по неосторожности». Потерпевшая — малолетняя Ульяна Т., на которую у дома № 11 на улице Братской в Екатеринбурге упала столешница от журнального столика.

По информации прокуратуры Чкаловского района Екатеринбурга, пока не понятно, откуда именно упала столешница. Работники правоохранительных органов опросили коменданта и жильцов общежития на Братской, 11. По одной из версий, столешницей было закрыто одно из окон на верхнем этаже. Порыв ветра сорвал деревяшку, и она упала на голову ребенка, причинив открытую черепно-мозговую травму.

На сегодняшний день пострадавшая девочка находится в детской городской больнице № 9 Екатеринбурга.

По данным пресс-службы прокуратуры Свердловской области
Майя ВАШИАДАН

Купи кумира!

АРТИСТЫ ЕКАТЕРИНБУРГСКИХ ТЕАТРОВ УГОДИЛИ НА ОТКРЫТКИ

Помните, в советские времена была распространена мода на коллекционирование открыток с портретами кинозвезд? Свердловское областное отделение Союза театральных деятелей решило возродить это симпатичное зрительское хобби – в соответствующем духу организации театральном формате. Уже в ближайшие дни поклонники дарований актеров екатеринбургских театров смогут разжиться набором открыток с изображениями своих кумиров. Такие открытки будут продаваться в фойе театров и в крупных книжных магазинах.

— Таким образом мы надеемся поддержать престиж актерской профессии, — говорит председатель Свердловского отделения СТД Владимир Мишарин. – И, как ни удивительно, инициатором выпуска таких открыток оказался не актер, не режиссер, а бизнесмен. Александр Спасский, генеральный директор «Депо рекламной печати «Локомотив» — заядлый театрал, и когда он пришел ко мне с этой идеей, я в очередной раз убедился в правильности тезиса, что культура и бизнес связаны взаимными интересами. Первая проблема, с которой мы столкнулись, — это с кого начать, чтобы не вызвать в актерской среде лишней ревности и обид. Артистов очень глубоко задевает, когда их обходят вниманием. Портретная галерея, размещенная на лестничном марше в Доме актера, служит постоянным источником вопросов типа: «Почему моего лица здесь нет?», и всякий раз нам приходится объяснять, что галерея – авторский проект фотохудожника Виталия Пустовалова. При выпуске открыток мы решили, что первая их серия соберет портреты лауреатов областного конкурса на лучшую театральную работу года «Браво!». Общая объединяющая тема есть, все логично, и никому не обидно.

Создал фотопортреты екатеринбургских театральных звезд Виталий Пустовалов.

— Работа для меня оказалась очень тяжелой, — признается фотохудожник. — Во-первых, весьма сложно затащить артиста в студию: у него все время репетиции, спектакли, поездки и ни минуты свободного времени. А некоторые актеры вообще отказались позировать, и пришлось использовать кадры из старых съемок. И я понимал всю ответственность работы над этими портретами: открытки останутся у людей в коллекциях, возможно, будут передаваться детям и внукам... Но результатами я доволен и даже подумываю о выпуске авторского альбома о театральном Екатеринбурге.

Сейчас к изданию готовится новая серия открыток, название которой говорит само за себя – «Легенды театров Екатеринбурга». Эта серия должна выйти в январе.

Мария КОНОВАЛОВА
Фото Анатолия ЛАПТЕВА

БЕЗ ПОСРЕДНИКОВ

☎Срочно — водитель на «газель» (маршрутное такси № 016), т. 89226169234, Алексей.

☎Продам а/м «Москвич-2140» (АЗЛК), 1978 г. в., в хор. сост., т. 8-902-26-21-442.

☎Продам а/м «ДЭУ-Нексия», 2001 г. в., 8 клапанов, полная комплектация, цвет серебристый, комплект зимней и летней резины на дисках, т. 8-908-63-30-240.

☎Продам срочно а/м «Тойота», 1993 г. в., дизель, V 2л, правый руль, т. 8-950-63-26-355.

☎Продам мягкую мебель (2 кресла + раскладной диван), палас 3х4 (узор — цветы), все в хор. сост., т. 246-95-40.

☎Продам диван-канапе, в отл. сост., цвет — зеленый, ц. 3000, т. 8-904-54-20-524.

☎Куплю полушубок, р. 56—58, т. 8-922-127-25-83, 210-16-86, вечером.

☎В Первоуральске потерялась собака — черный доберман (мальчик). За информацию — вознаграждение, т. 8-902-274-20-91.

☎В Юго-Западном р-не найдена собака средних размеров, черная, гладкошерстная, с белым «галстучком» и белыми лапками, т. 8-902-26-026-24, 240-66-16.

☎Найдена кошечка тигрового окраса с беленькими лапками, т. 2-420-351.

ОПЕРАТИВНАЯ БЕСПЛАТНАЯ ИНФОРМАЦИЯ О РЫНКЕ БАНКОВСКИХ УСЛУГ

ОТДЕЛ ЭКОНОМИКИ «НС!»
ПО ДАННЫМ ИА «БАНКИНФОРМСЕРВИС»
(С 9.30 ДО 18 ЧАСОВ)
3706-171, 3706-172, 3706-173
■адреса, телефоны, режим работы екатеринбургских банков,
■филиалов и пунктов обмена валюты
■текущие курсы обмена валют
■условия рублевых и валютных вкладов
■пластиковые карточки
■котировки мерных слитков
■памятные монеты
■аренда сейфовых ячеек
■системы денежных переводов

Вчера, 25.12.2006 г., средневзвешенный курс рубля на ЕТС составил 26.3528 руб./долл.

Приоритетные курсы обмена наличной валюты в банках Екатеринбурга 25.12.2006 на 15 часов:

USD(доллар США) – 26.23 (Банк Гран) – 26.30 (Банк «Вятич»)
EUR(ЕВРО) – 34.67 (Ф-ал «Мечел-банк» (Ленина 7)) – 34.75 (БИНБАНК)
GBP(англ.фунт) – 50.70 (Газпромбанк) – 52.20 (СКБ-банк)
KZT(100 казах.тен) – 11.00 (СКБ-банк) – 20.00 (СКБ-банк)

Курсы иностранных валют к российскому рублю ЦБ РФ на 25.12.2006:

1 австралийский доллар	20.6829	1 сингапурский доллар	17.0807
1000 белорусских рублей	12.2748	10 украинских гривен	52.0799
10 датских крон	46.5358	1 фунт стерлингов Соединенного Королевства	51.6258
1 доллар США	26.2941	10 шведских крон	38.6923
1 евро	34.7082	1 швейцарский франк	21.6484
100 исландских крон	37.3655	100 японских иен	22.2172
100 казахских тенге	20.5490		
1 канадский доллар	22.7891		
10 китайских юаней ренминби	33.6242		
1 новая турецкая лира	18.3875		
10 норвежских крон	42.5271		

Татьяна ДАНИЛОВА

УЧРЕДИТЕЛИ:

ООО «Уралтрансгаз»

Российский Союз Молодежи

Физические лица

Редактор Т. Г. ЛОМАКИНА

Индекс 53800
Время подписи в печать — 16.00

АДРЕС РЕДАКЦИИ:

620219, Екатеринбург, ГСП-153, ул. Тургенева, 13, Дом печати, 12-й этаж
Редакция газеты

ПРИЕМНАЯ
371-28-61
ЗАМ. РЕДАКТОРА
355-30-34
Факс: 355-30-28
E-MAIL: nasmenu@isnet.ru
Цена свободная.

ОТДЕЛЫ РЕДАКЦИИ:

секретариат	355-91-11	экономики	355-30-32
репорт. группа	355-91-16, 355-17-12, 371-42-61	молодежных проблем	355-91-12
		культуры	355-30-54
спортивный	371-39-09	социальных проблем	371-38-75
фотокорреспондент	355-91-30	рекламы и объявлений	355-05-70
		гл. бухгалтер	355-30-63
		компьютерный	

Рукописи не рецензируются и не возвращаются

Распространяется вместе с газетой «Деловой вторник»

Все рекламируемые товары подлежат обязательной сертификации, а услуги — лицензированию

Газета зарегистрирована в Минпечати РФ. Рег. № 1419. Выходит 3 раза в неделю: во вторник, четверг, пятницу.
Отпечатано с готового набора на ОАО ИПП «Уральский рабочий»: г. Екатеринбург, ул. Тургенева, 13. www.uralprint.ru
Печать офсетная. Объем 2 п. л. Тираж 4333. Заказ 4210.

ДЕЛОВОЙ ВТОРНИК

ВЫПУСК
№ 46 (585)
26 декабря 2006 года

Газета выходит
с августа 1994 года
www.dvtornik.ru

БЛИЦ-ОПРОС

ЧТО ХОРОШЕГО И ЧТО ПЛОХОГО БЫЛО В 2006 ГОДУ?

Михаил ПИОТРОВСКИЙ, директор музея «Эрмитаж»:

1. Искренне порадовало то, что фантастическая по своему бесстыдству афера под названием «жилищное строительство», длившаяся много лет, наконец-таки замечена властями, которые стали принимать меры по ее нейтрализации. То же самое могу сказать и об игорном бизнесе.

2. Несомненно, самым скверным событием в этом году для меня стало ограбление Эрмитажа - во-первых, потому что это вообще оказалось возможным, а во-вторых, потому что поднялся шум-гам насчет того, что в запасниках музея давно уже пусто. Люди явно путают подсобку продуктового магазина с дворцом.

Светлана ХОДЧЕНКОВА, актриса:

1. В этом году я вышла замуж. Так что предстоящие праздники буду встречать замужней женщиной... Разве это не счастье? Есть большое желание в новогоднюю ночь выйти на улицу под звезды, к живой настоящей елочке, которую мы нарядим во дворе дома.

2. О плохом говорить не хочу.

Борис ДИОДОРОВ, народный художник России, всемирно известный иллюстратор детских книг:

1. Лично у меня было много хорошего. Вот книжка о Винни Пухе вышла с моими иллюстрациями. А еще я рад, что мы с моими студентами (Диодоров - профессор Университета печати. - **Ред.**) подготовили 520 иллюстраций к «Тысяча и одной ночи», и эти сказки скоро выйдут в свет.

2. Самое плохое, что случилось в России в уходящем году, связано с произволом чиновников, которые нагло используют СМИ для подавления всего чистого и светлого. Россия изнемогла от ожиревших выскочек, для которых нет ничего святого, но которые говорят о святости на каждом углу.

В ЭТОЙ ДЕРЕВНЕ ОГНИ НЕ ПОГАШЕНЫ

ПОЧТИ РОЖДЕСТВЕНСКАЯ ИСТОРИЯ О ТОМ, КАК НЕСКОЛЬКО СТРОЧЕК В «ДВ» ОБЪЕДИНИЛИ ЛЮДЕЙ В ЖЕЛАНИИ ПОМОЧЬ ДРУГИМ

15 февраля 2005 года в «Деловом вторнике» была опубликована статья «Огни не погашены» - о школе в ярославской деревне Кладово. Были там и такие строчки: «...Вот у телятницы Наталии Ларионовой четверо детей. Не хватает на самое насущное - на одежду, постель, посуду...» И далее - просьба помочь кто чем может. Как развивались события дальше, нам рассказала учительница этой школы Валентина Павловна Гусева. Вывод из ее письма напрашивается простой: если мы еще способны на маленькие чудеса, значит, не все в России так безнадежно.

Никто у нас в деревне не ожидал, что после этих нескольких строчек будет столько откликов, столько искреннего человеческого участия! В канун Нового года нам хочется поклониться в пояс и сказать искренние слова благодарности всем, кто направил в Кладово переводы или посылки с одеждой, тем более что со многими из этих людей завязалась переписка, мы стали друзьями.

Одним из первых откликнулся москвич Александр Федорович Кулаков. Участник Великой Отечественной войны, он многие годы прослужил на научно-испытательном полигоне, где закладывались основы противоракетной обороны.

Держу в руках письма - за каждым из них доброе сердце, за многими - боль. Вот письмо от Маргариты Васильевны Барышниковой из Липецка: «Мне 77 лет, я плохо вижу, имею множество болячек, но Господь посылает мне в помощь добрых людей, и я тоже хочу хоть чем-то помочь нуждающимся людям».

О том, какой переполох в человеческих сердцах устроила статья в «ДВ», говорит еще одно письмо из Липецка - от Людмилы Николаевны Патоки: «Я давала газету со статьей своей приятельнице. Она тоже отправила деньги, а сегодня - посылку. Вчера же я ходила к другой соседке, ей 87 лет, так она тоже кое-что вложила в мою посылку, а вы уж разберетесь, что кому отдать».

Как тронуло нас письмо Нины Алексеевны Булычевой из Челябинска: «Собрала посылку для детей Наташи Ларионовой. Если высылаемые вещи подойдут, буду очень рада. Это одежка моего внука Толи, который сейчас учится в 8-м классе. Пусть дети Наташи носят на здоровье. Извините только, что вещи не новые...»

Вот что пишет А.И. Фарсенина из города Заволжье Нижегородской области: «Мне 73 года. Была у нас семья пять человек. Осталась я одна, жизнь на закате. Посылку собираю, но деньги, которые планировала потратить на пересыл, вчера ушли на ремонт газовой колонки, сидела без горячей воды. С пенсии вышлю...»

Большую помощь мы стали получать из Нового Уренгоя. Первым откликнулся Владимир Григорьевич Фервенко. А потом женщины одного из проектных отделов создали инициативную группу и стали собирать деньги.

Когда в прошлом году в селе стали вести нитку водопровода, дом Натальи Ларионовой решено было обойти стороной, так как все понимали: ей нужную сумму не собрать. Я поделилась нашей бедой с уренгойцами и получила теплый ответ: «Теперь мы каким-то образом почувствовали свою ответственность за эту семью. Просим сообщить, какая сумма нужна для подключения водопровода к Наташиному дому. Ничего пока не обещаем, но вдруг сможем собрать нужную сумму за 2-3 месяца. У нас у всех дети и внуки, и за детей всегда больно».

Деньги пришли намного раньше, и их хватило с лихвой. Водопровод к дому Наташи подведен. А перед началом учебного года из Нового Уренгоя мы опять получили посылки с одеждой, продуктами питания и большим количеством школьных принадлежностей, а следом - письмо от Надежды Анатольевны Бибиковой: «Посылки собирали наши девочки Миронова Аня, Безель Лена, Молдован Оля и мы с Алевтиной Ивановной Горбуновой».

Рассказывая о помощи уренгойцев, я не могу не вспомнить о Елене Михайловне Бояр. Посылая свою помощь, она пишет: «В годы войны моя безграмотная бабушка-вдова осталась в оккупации в Брянской области с тремя детьми. Немцы согнали их зимой в школу. Мама лежала больная тифом, и уже не было надежды на выздоровление. Она только просила клюквы, а взять ее было негде. Тогда два ее меньших братика пошли побираться по деревням. Им давали кто хлеба кусочек, кто картошку, а какие-то добрые люди дали стакан клюквы. Мама съела эту клюкву и пошла на поправку. Так они и ходили побираться, а люди делились последним.

Братики выросли, после войны жили в землянке, но хорошо учились. Потом они поступили в высшую мореходку Одессы, окончили оба с отличием. Объехали весь мир, работали на судоверфях Японии, Канады, Польши. Побывали в Антарктиде с китобойной флотилией. Будем надеяться, что и детей вашей деревни ждет счастливая судьба».

Более всех - одиннадцать переводов! - прислал в наш адрес житель Подмосковья Владимир Альбертович Паничев. Нам так хотелось поклониться этому человеку, написать ему добрые слова, но мы не знаем его обратного адреса, и письмо наше, отправленное на адрес «до востребования», вернулось обратно. Надеемся, что он по-прежнему читает «ДВ» и узнает о нашей благодарности.

А поблагодарить хочется и Нину Андриановну Долгову из Липецка, и Галину Феодосиевну Антонову из Красноярска, и В.М. Зубричева из Астраханской области, и В.Е. Афанасьева из Саратова, и Наталью Гелиевну Громову из Енисейска Красноярского края, и Ирину Васильевну Заварину из Северодвинска, и Евгению Ефимовну Давыдову из Дмитрова Московской области. И многих-многих других, кого я не сумела назвать по разным причинам.

Фото Николая КАТЫШЕВА («Сельская новь», г. Пошехонье).

Семья Ларионовых: «Мы счастливы, что у нас столько друзей!»

Ко всему написанному хочу добавить, что за эти два года мы с вами сотворили чудо. Сегодня по деревенским меркам Наташина семья далеко не самая бедная семья. Удалось сделать косметический ремонт, купить дрова на зиму, заплатить долги за детский сад. Купили телевизор. Оплачиваем коммунальные услуги, приобретаем для детей теплую одежду и обувь.

Кроме Наташи мы помогли еще нескольким нуждающимся, по справедливости делили одежду и школьные принадлежности.

Так хотелось бы мне закончить письмо на оптимистической ноте, но, кроме бочки меда, закралась в нашу жизнь и ложка дегтя. После статьи нашей деревней заинтересовалась программа «Воскресное время» (I канал), обратились ко мне, попросили устроить встречу ребятишек с ветераном Великой Отечественной войны. Я уговорила нашего единственного ветерана Михаила Павловича Лаврова (всю войну прошел), ему дочка по такому случаю новую рубашку купила, ребятишки мои тоже принарядились, вся деревня взволнованная ходила.

Приехала съемочная группа. Поснимали ребят, школу, пошли в соседнюю деревню к Михаилу Павловичу. Он оживился, молодость вспомнил, ребятишки вопросы задавали, он отвечал, разложил на кисете свои ордена-медали, даже на гармошке играл.

Телевизионщикам понравилось. Вся наша деревня прильнула в назначенный час к телевизору. Ждали-ждали, а когда на экране замелькало какое-то море и диковинные рыбы, мы поняли, что передачи о Михаиле Павловиче не будет. Ждала звонка от тележурналистов, но так ничего и не дождалась.

Встала на колени перед Михаилом Павловичем прощения просить, а он сказал: «Ничего, Валюшка, будем жить дальше...»

Валентина ГУСЕВА,
учитель русского языка и литературы.

д. КЛАДОВО,
Пошехонский район,
Ярославская область.

КАРТИНКИ ИЗ ГЛУБИНКИ

БОРОДА БЕЗ ВАТЫ

В карельском городке Олонец, несмотря на плюсовую температуру, прошел смотр Дедов Морозов Северо-Западного региона России. По сведениям информагентства «Все новости», украшением мероприятия стало «традиционное метание валенка». Всерьез огорчило северо-западных Морозов только то, что валенки пришлось метать в грязь вместо снега. Легко представить, с каким восторгом будут встречать замызганных Санта-Клаусов на детских утренниках, школьных елках и театрализованных представлениях!

Да уж, в тревожное время живем. Встреча Нового года чаще напоминает масштабную спецоперацию. Радиостанция «Мир» информирует о том, что на территории Приднестровья проводится комплекс мероприятий под кодовым названием «Ель». Согласно строгому предписанию «в предновогодний период необходимо провести дислокацию постов охраны общественного порядка, изменив их нахождение с учетом мест наибольшего произрастания хвойных деревьев. Обработать все растущие зеленые насаждения специальным раствором извести. На оперативных совещаниях и инструктажах нацеливать личный состав на проявление повышенной бдительности». Таким образом, руководство непризнанной республики твердо дает понять, «чьи в лесу шишки».

Под угрозой срыва оказываются новогодние торжества в труднодоступных районах Архангельской области. Как передает информагентство «Север», «ряд глав муниципальных образований обратились к руководству областной администрации с просьбой профинансировать коммерческие рейсы для доставки в отдаленные районы дополнительного продовольствия». Средства для внепланового завоза в бюджете не предусмотрены. Истинную причину беспокойства «ряда глав» выявил начальник управления МЧС по Архангельской области Бусин:

- Вертолеты просят для того, чтобы к празднику завести в районы спиртное. Я понимаю, если бы люди голодали...

Скорее стойкие северяне перешли бы на подножный корм. Но тут такое дело... Праздник! Хотя бы в рамках гуманитарной программы «Спирт в обмен на продовольствие».

Наперекор трудностям любимые новогодние персонажи шагают по стране. Еженедельник «Меридиан» знакомит читателей с якутским Дедом Морозом по имени Эхээ Дьыл и его красавицей внучкой Хаарчаану. Народные любимцы делятся с соотечественниками бесценным опытом:

- Тот, кто за праздничным столом не сможет отказаться от водки, должен уменьшить вредное воздействие. Чтобы убавить градус, ее надо разбавлять соком или морсом. Есть и другой вариант: в рюмку с крепким напитком можно положить кусочек льда. От этого человек быстро пьянеет, потому что талая вода быстро всасывается, и можно ограничиться одной-двумя рюмками, не напиваясь до свинского состояния.

Надо полагать, Эхээ Дьыл и Хаарчаану плохого не посоветуют...

Алексей ФЕДОРОВИЧ.

Рис. Игоря ЧЕЛМОДЕЕВА.

НАШИ ЛЮДИ

НУ, НАСТОЯЩИЙ ДЕД МОРОЗ!

ФОКУСНИКА ВАЛЕРИЯ БАСТРАКОВА УВИДЕЛ И БЛАГОСЛОВИЛ САМ КОППЕРФИЛЬД

Его оценил сам Дэвид Копперфильд. После окончания Всемирного конгресса иллюзионистов в Лозанне, где пермяк Валерий Бастраков выступал с номером «Коробейник», их столики на банкете были рядом, но праздничные ауры друг с другом не соприкасались - фокусники отмечали успех автономно. Однако на выходе из зала, когда публика уже обрела хаотичный градус передвижения, Бастракова увидел Копперфильд - без галстука, по-домашнему доступный. Он белозубо улыбнулся и сделал приветственный жест:

- О, ваш номер мне понравился!

Неравный брак, но китайцы ему завидуют.

Мастер «извлекать» из воздуха и «растворять» крупногабаритные предметы, Дэвид, конечно же, не мог не оценить волшебных возможностей русского офени, в чьем образе вышел на сцену пермский фокусник, - одним неуловимым движением явить на лотке самовар!

Сколько помню Валерия, ему всегда были близки клоунада, скоморошество. Плывем на прогулочном теплоходике по Каме - за столом красны девицы, кушанья, напитки. Бастраков достает кетчуп и услужливо наклоняет его одной из соседок в тарелку. И вдруг струя алой змейкой кидается на блузку!.. Шок, округленные глаза, визг и, разумеется, облегченный смех. Потому что это не кетчуп, а тонкая веревочка.

Затем - тут мысленно бьют барабанные палочки! - Валерий ставит на стол карманный символ французской революции - «Гильотинку». Ее неумолимый нож перерубает на глазах у публики сперва спичку, потом - карандаш. Кому не жалко пальчика? Девушки трепещут. А вдруг фокус не удастся? Я выручаю девушек. Демонстрирую, как мой указательный перст вкладывается в отверстие - и... Девушки довольны. С нами Фрейд!..

Но эти фокусы хороши, когда зритель - на расстоянии вытянутой руки и даже может ущипнуть иллюзиониста или иллюзионист - зрителя. В больших залах такие фокусы, что называется, не пройдут. Потому-то на профессиональном языке это и называется микромагией. Чем больше зал и чем «мельче» фокус, тем больше вероятность, что зрительское внимание даст слабину. Большой минус для артиста оригинального жанра.

Эту закономерность еще лет десять назад подметил Бастраков. На то он и заслуженный артист России, лауреат международных конкурсов иллюзионистов, обладатель Гран-при фокусников в Праге. И придумал поистине фантастический номер, равный удивлению зрительских залов на 6 тысяч мест: показать явление трехметровой матрешки. И не одной, а поочередно трех.

Особенно этот номер поразил воображение китайцев. Как сказал бы известный ныне прозаик, а когда-то начинавший в качестве поэта Юрий Поляков: «Но высокие женщины... будут горестно дороги мне».

Только что Валерий воротился из Поднебесной. В Пекине был проездом, но встретил там (только в Пекине могут встретиться пермяки!) клоуна Лунегова, который ему поведал:

- Знаешь, где я тебя сейчас видел? На здешнем электронном табло! Размер 15 на 15 метров!..

Видимо, китайцам так полюбился бастраковский номер с трехметровыми матрешками, что сам маэстро должен был увеличиться в их представлении пятикратным образом.

Выступал Валерий на юге Китая в городе Шень-Жене, где проходило гала-шоу иллюзионистов стран Азии, в котором, ко всему прочему, принимали участие американские, канадские, итальянские и голландские фокусники. На пермяка китайцы повесили табличку: «высокая персона». Уважают!

Вот он выходит на сцену в наряде русского княжича-царевича, видит румяную девушку в кокошнике и начинает завлекать-уговаривать разными разностями: сначала, как и положено, хлебом-солью, возникающими на подносе как бы из щелчка пальцев, после - огромными калачами-бубликами, которые охмуряемая избранница с удовольствием нанизывает на бечевочку. А игру на гигантской балалайке не хотите? И балалайка рождается ровным счетом из ничего.

Но девушка-ассистентка манерничает, никак не идет на любовные уговоры, мало ей удивлений. Ах, так?! Волшебник накрывает ее, как порхающего мотылька, сачком-покрывалом - и в мгновение ока вместо миниатюрной недотроги вырастает та самая трехметровая матрешка. Дескать, вот какова ты в моих глазах! Чем вам не русская народная сказка о чарах любви? Еще два взмаха чародейским покрывалом - и еще две трехметровые матрешки, пританцовывающие под музыку.

Китайцы узнают фокусника из России на улице. Подходят, цокают языками и, лучась хитровато-плотоядными улыбками, твердят:

- Хосю матрёску!..

Валерий прикидывает: сколько в каждую из трехметровых матрешек может войти китайцев. Еще когда он был старшеклассником и делал первые успехи в шахматах, один продвинутый шахматист ему посоветовал:

- Лучше занимайся фокусами. Шахматы - дело сосредоточенное и не всегда прибыльное. Можешь весь век над доской прокуковать. А фокусы - это интересно, весело и всегда на людях!

Так и ушел Бастраков в народ веселить его да тешить. Сейчас вот подался в Деды Морозы на Кремлевскую елку. В Кремле, оказывается, тоже люди живут, а не волшебники. А Бастраков - волшебник. Посохом о сцену ударит - и являются трехметровая ель, трехметровый Дед Мороз с трехметровой Снегурочкой. Посему пермского фокусника каждый год на Кремлевскую елку и приглашают.

Высшая похвала его искусству - когда пятилетняя девочка сказала:

- В прошлом году Дед Мороз был не настоящий, а этот - настоящий. Сразу видно - волшебник.

Юрий БЕЛИКОВ.

Фото автора.

ПИСЬМО ИЗ РЕДАКЦИИ

ВОТ И СТАЛИ МЫ НА ГОД СИЛЬНЕЙ...

Здравствуйте, дорогие друзья!

Накануне перелистал годовую подшивку «ДВ» и поймал себя на мысли , что она очень напоминает семейный альбом. Всегда приятно взять его в руки и, раскрывая то на одной, то на другой странице, вспоминать запечатленные события.

Вот и наш семейный альбом-2006 таков. Мы составляли его с вашей помощью, без чего он вряд ли получился бы столь красочным и ярким.

Впрочем, бывали на нашей улице не только праздники, и уходящий год в этом смысле не стал исключением. Более того, он оказался едва ли не самым тяжелым испытанием.

...Мы помним этот день как сейчас. Утро 13 февраля. Начало рабочей недели. В здании издательства «Пресса», где «ДВ» занимает один из верхних этажей, вспыхивает пожар. В спешном порядке покидаем редакцию, успевая захватить с собой только личные вещи. С улицы хорошо видно, как пламя один за другим «съедает» кабинеты «Комсомолки», затем перекидывается на библиотеку, над которой наш восьмой этаж. «Все, пропали!» - решили мы. Оказалось же, что огонь не тронул даже штор. Зато редакция пострадала от другой напасти. Но мы узнаем об этом чуть позже.

Когда уже на следующий день после ЧП наш генеральный директор Федор Сизый, прорвавшись через плотное кольцо оцепления, поднялся по черной лестнице в редакцию, он застал умопомрачительную картину. Разбросанные по кабинетам бумаги и книги, раскуроченная техника, груда пустых бутылок из-под спиртного и стаканов на столах.

Так отмечали подвернувшуюся под руку удачу неизвестные мародеры, чьей легкой добычей стали несколько дорогостоящих компьютеров, книги из личных библиотек сотрудников и даже наш «Звездный мальчик» - специальный приз, который «ДВ» получил от Союза журналистов РФ «как лучшее издание страны, сохранившее традиции российской прессы».

Обокрали - и ладно. Не обеднеем. Ибо мы с вами - журналисты, партнеры, читатели - одна семья, что наглядно продемонстрировали последовавшие вскоре события.

Несмотря на «черный» понедельник, во вторник наша газета вышла в Москве, будто ничего не произошло. Помогли коллеги из «Белгородской правды». Они перегнали полученные накануне полосы регионального выпуска «ДВ» в издательство «Труд», и 14 февраля нас смогли прочитать и жители столицы. Затем руку помощи протянула «Российская газета», предоставив временное убежище и технику для выпуска газеты.

Тем временем издательство «Пресса» подыскивало для нас постоянное помещение (которое мы сейчас и занимаем), а из разных концов страны в адрес редакции шли денежные переводы. В числе добровольных спонсоров - правительство Москвы, ООО «Газавтоматика», ООО «Интрастбанк», ООО «Ямбурггаздобыча», компания «Мир», «Союз правых сил», редакции газет «Тюменская правда», «Кубань сегодня», «Липецкая правда» и многие наши читатели.

Что и говорить: именно благодаря поддержке друзей мы выстояли. И даже стали чуточку сильнее, о чем свидетельствует очередная награда «ДВ». По итогам конкурса деловой журналистики «Россия Финансовая» наше издание названо лучшим в номинации «За компетентную и острую экономическую публицистику по проблемам российских регионов». Причем, скажу без ложной скромности, нас признали в числе таких известных брэндов отечественных СМИ, как «Коммерсант» и «Ведомости», телеканалы ОРТ и НТВ. А это кое-что да значит!

Но хватит о прошлом. На носу - Новый год, с чем мы вас от души и поздравляем. Оставайтесь с нами, и вы убедитесь, что сделали правильный выбор. Мы же обещаем, что 585-й номер газеты, который вы держите в руках, - отнюдь не последний.

Леонид АРИХ, шеф-редактор «ДВ».

ПОДЫТОЖИМ

ЧТОБ ВЫ ТАК ЖИЛИ!

ИТОГИ УХОДЯЩЕГО ГОДА ПОДВОДЯТ ВАЛЕРИЙ ХИЛТУНЕН *(пессимист)* И РУСТАМ АРИФДЖАНОВ *(оптимист)*

У великого русского художника Сурикова было два резко очерченных периода в творчестве. Сначала он грустил об отъезде одной боярыни в мороз, березовскую эвакуацию одного олигарха и про утро стрелецкой казни. Потом, правда, ему унывать надоело, и он запустил суворовцев через Альпы, ермаковцев - в Сибирь, а всех россиян вместе взятых отрядил на взятие снежного городка, и я это помню.

Боюсь, что, если бы Суриковым на исходе 2006-го назначили меня, я бы не сильно разорился на ярких красках - хватило бы серой...

Березовский за Альпами, а в Сибири все больше китайцы... И вновь учащаются казни без следствия - судом Линча и просто клинчем: журналистов, экономистов, да хоть бы и бомжей, инакокожих гастарбайтеров и ВИЧ-инфицированных алкоголичек - все равно жалко, и это не есть хорошо.

Слов нет - государство, долгое время пребывавшее в глубоком нокдауне, ожило, вновь замахало руками, и порядку на ринге, конечно, прибавилось, хотя не всегда понятно, кто с кем воюет, поскольку если мафия с мафией, то мне-то за кого прикажете болеть? А поскольку выясняется, что чиновная рать выполняет от силы лишь десять процентов распоряжений главы государства, то какой-то уж больно анатомический получается театр: руки-ноги враскоряку, извилины вроде и шевелятся, но продукт этой бурной жизнедеятельности оставляет желать... Хотя под козырек, судя по телевещанию, все команды берутся исправно...

Говорят, что подлинное возрождение нации возможно лишь после всенародно осознанного позора. Правда, это всего лишь одно из условий - требуется еще и второе: правильная жестикуляция и конфигурация пальцев. Не кукиш в кармане - нате, мол, вам всем. Но и не бестолковый кулак, нацеленный в пространство, - не подходи, мол, замочу.

А вот чтобы засучить рукава и начать вкалывать - как те японцы, которые все как один решили подниматься еще до рассвета своего восходящего солнца - выкроить работы дополнительный час для занятий в своих народных университетах... Вы помните, какой вой поднялся, когда Лужков предложил передвинуть начало рабочего дня, чтобы вовсе не задохнулась в пробках Москва? Имеем право - спим, и что нам за указ зарубежные ранние птицы!

А в Китае миллионов сто пенсионеров враз распахнули двери своих хрущоб, чтобы прямо на кухнях делиться с молодняком секретами профессий, - и Поднебесная без всякого напряжения получила самое ценное, что и необходимо для прорыва, в небеса - интеллектуальный ресурс. Вы можете себе представить хотя бы одного российского пенсионера, который высунется из окна и заорет: эй, все, кто ходит еще и шевелится, айда ко мне в дом - будем вместе кумекать, как Россию спасать?

Да что там Китай. В каждом классе индийской школы висит фраза из президентского послания нации, написанная на разных языках, но понятная и дикарям, и первоклассникам В корявом переводе она звучит так: «Человек, имеющий личную цель жизни, - негодяй!» В смысле - «раньше думай о Родине, а потом о себе».

Для сегодняшнего русского уха звучит чудовищно.

Вот в этом-то и беда. И грусть, и безнадега.

Если мне предлагается на выбор для жительства лишь два варианта: страна непуганых идиотов или страна идиотов испуганных, я, пожалуй, лучше спрошу у кого-нибудь, а есть ли какая третья тропинка?

Один знакомый режиссер по фамилии Зеликин придумал как-то лозунг, который мог бы нас всех объединить: «Бей себя - спасай Россию!» Особенно это актуально для невзбитых сливок общества. А то ведь опять сворят из наступающего свинства отгрызть только себе кусочек свининки, а всех остальных оставить с пятачком, с которым куда мы придем?

Валерий ХИЛТУНЕН.

Прежде чем встретить Новый год, мы по традиции обязательно пьем за старый. Вспоминаем. И знаете, я почти никогда не слышал, чтоб за новогодним столом говорили о Газпроме, ЕврАзЭСе, третьем чтении законопроекта или фьючерсных торгах. Допускаю, может быть, не в тех компаниях праздную. Но ведь и вы обо всем этом говорите не часто?

Хотя радио и телевидение, газеты и журналы, подводя итоги года, обязательно рассказывают о новом министре обороны США, референдуме в Приднестровье, трудностях с построением гражданского общества, усилении роли государства. Ну и так далее.

А мы за столом все больше о другом. Чтоб не болела мама. Чтоб у деток в школе было поменьше троек. Чтоб денег побольше да здоровье покрепче.

Выпьешь, закусишь - и поймешь, что год-то был хороший.

Можно, конечно, портить себе аппетит Саакашвили, Касьяновым и северокорейской ядерной бомбой. Только зачем? Про Саакашвили я еще понимаю. Когда на столе нет «Хванчкары» и «Боржоми», некоторым становится некомфортно. Хотя беда небольшая. Можно перейти на «Нарзан» и «Святой источник». Кстати, недавно угостили меня кубанским вином. Оказалось, не хуже грузинских. Во всяком случае, точно лучше того, что продавалось у нас под видом «Саперави» и «Цинандали».

А про корейскую бомбу и Саддама Хусейна мы как-то за столом не говорим.

Маме радостно, что появились на телеэкранах «Танцы со звездами» и просто танцы на льду. Для нее - это событие. И то, что съездила в Крым на родину, с родственниками пообщаться.

- Совсем тяжело в Крыму? - спрашиваю. - НАТО, татары, поголовная украинизация?

Мама пожимает плечами. Тепло в Крыму. Нет никакого НАТО, разве что палатки в Севастополе, где надо подписываться, что ты против НАТО, рядом с которыми ходят российские морячки-черноморцы. Едят мороженое. Татары пекут замечательные чебуреки. А крымское телевидение в основном вещает по-русски. Вот разве что реклама по-украински. Так что ж, реклама? Мама ее и в Москве, где по-русски, не любит.

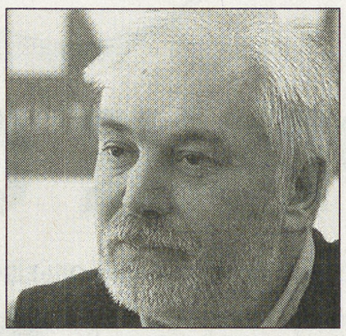

Жена порассуждала о сапогах и шубке. Ну, в том смысле, что купили бы все это в уходящем году - вот тогда да, тогда год, по ее мнению, действительно был бы удачным. Но, заметьте, винила в отсутствии новой шубки вовсе не Путина, Фрадкова, Кудрина и все руководство экономического блока, а лично меня, благоверного. Сошлись на том, что летом купим. Летом дешевле.

Тестя расстроил «Локомотив». Меня немножко «Рубин». Но ни одного обидного слова в адрес Якунина и Шаймиева произнесено не было. Поспорили и сошлись на том, что Гус Хиддинк - это голова. Он себя еще покажет.

Детки сетовали на отечественную музыкальную продукцию и качество зарубежной анимации. Не все согласились, что Билан - отстой, а японские мультики надоели. Но детское недовольство было принято к сведению.

Вот и все. Год прошел. Кроме рекламы, отсутствия шубки, «Локомотива» и Билана, он показался членам моей семьи оптимистичным. Знаете, и будущий год, мы уверены, окажется таким же. Конечно, будут и выборы в Думу, и новый президент Туркменистана, и США будут творить беспредел в Ираке и Афганистане, а палестинцы разбираться между собой и евреями. Но все это будет происходить для нас в прямоугольнике телевизора, не сильно врываясь в наше семейное застолье.

- А положи мне еще немного винегрета, - попросила мама. И я понял, что счастлив.

Вот поэтому я оптимист.

Рустам АРИФДЖАНОВ.

ДОБРО ПОЖАЛОВАТЬ!

ШОУ ПОД ЗВЕЗДАМИ КРЕМЛЯ

ЧЕМ СОБИРАЕТСЯ УДИВИТЬ СТОЛИЦА

А удивляться действительно есть чему. Сегодня на Красной площади состоится «Снежный вальс под бой курантов» – театрализованная встреча Деда Мороза из Великого Устюга. За этой сказочной ледовой фантазией с гостевых трибун будут наблюдать 2 тысячи школьников. Ледовые трюки, погони на коньках с элементами шоу придадут действу особую остроту. В постановке примут участие юные и взрослые фигуристы, хоккеисты и каскадеры – около 300 человек.

- Специально для представления написаны новые песни, созданы хореографические композиции, - рассказывает один из авторов сценария, известный поэт-песенник Михаил Шабров. - Сюжет основан на конфликте между положительными героями Братьями Месяцами и отрицательными - Гололедицей и Слякотью, которые крадут у братьев волшебный посох для встречи Нового года. Мудрый Ворон советует ребятам позвать на помощь мэра Москвы. После сложного противоборства добро побеждает. Появляются Дед Мороз и Снегурочка, которые ведут за собой маленького мальчика - «Новый год - Год ребенка» - и зажигают огни на елке. В этот же день в Кремле пройдет общероссийская Новогодняя елка.

Удивительные представления ждут в ночь с 31 декабря на 1 января. На главной площади страны - интерактивная развлекательная программа «Новогодний серпантин», во время которой можно поговорить «за жизнь» с известными людьми, артистами, спортсменами, послушать песни.

Другой сценарий на Тверской площади - «Волшебные фантазии в новогоднюю ночь». Здесь публике представится случай помечтать вместе с Емелей, Царевной Несмеяной и Царем Горохом, которые, стремясь к исполнению своих желаний, будут ссориться, мириться с помощью выступающих артистов и праздновать вместе наступление Нового года. «Загадай желание» - зрелищное представление на Лубянской площади. Песни, викторины, конкурсы. В эту же ночь на Театральной площади можно побывать в лесу у Бабы Яги, у Водяного в подводном мире, у царя Пауков.

7-8 января состоятся грандиозные Рождественские гуляния на площади Революции. Волхвы, скоморохи, ряженые, викторины, аттракционы, «Охочие комедианты»... Песни, пляски, смех, настроение. Гуляй, Москва, знай наших!

- Только раз в году, - рассказывает нам председатель комитета общественных связей Татьяна Васильева, - здание Московской мэрии отдается новогодним представлениям: «Елка мэра», «Семь чудес Москвы» (в честь 860-летия города). До 6 января пройдут «Новогодние сказки в Бабкином доме». Объединение каскадеров покажет для 3 тысяч ребят из малообеспеченных семей, детей-инвалидов рождественский спектакль «Пираты Карибского моря на Сетуньском стане», где на сцене в центре средневекового города будут происходить погони и перевороты на автомобилях, сальто на мотоциклах, падение с высоты, горение людей, взрывы, а по открытой площадке театра - передвигаться пиратский корабль. В финале приятное открытие: настоящее сокровище - это не деньги, а дружба и взаимовыручка.

До 9 января в музее А.С.Пушкина пройдут «Семейные балы в русской усадьбе». Посетители, далекие от кринолина и мазурок, смогут окунуться в атмосферу пушкинского времени. Здесь не только развлекают, но и учат детей правилам хорошего тона, знакомят с классикой мировой культуры.

Детям-инвалидам особое внимание. Пять тысяч ребят побывают на елке в Кремлевском дворце. 28 декабря в галерее творчества «Взгляд ребенка» состоится выставка работ детей-инвалидов, а 3 января для них же организуют театрализованный праздник «Пес и Дед Мороз».

Москва гостеприимна. В столицу приедут более 500 детей из регионов России. Это дети подводников, дети из семей погибших в ходе боевых действий, дети российских миротворцев в Абхазии, Южной Осетии, Приднестровья...

28 декабря в Гостином Дворе состоится праздничный новогодний прием от имени руководства столицы. Как сказал первый зам.председателя комитета по культуре А.Лазарев, в Москве пройдут более 500 новогодних и рождественских акций, в которых примут участие 1,5-2 млн. человек.

Устроители празднеств обещают сюрпризы. В прошлом году, например, всех удивил новогодний прикид Юрия Долгорукова. В этом, говорят, массовики-затейники положили глаз на памятник Петру Первому, который, к слову, своим Указом постановил: «... Перестать дурить головы людям и считать Новый год повсеместно с 1 генваря..., учинять украшения из елей, детей забавлять, на санках катать. А взрослым людям пьянства и мордобоя не устраивать. На то других дней хватает».

Александр РЫБАКОВ.

Фото Захара РОЩИНА.

Москва уже вся светится.

ТЕМА С ПРОДОЛЖЕНИЕМ

НАЛЕТАЙ - ПОДЕШЕВЕЛА

РЕШИТ ЛИ ПРОБЛЕМУ ПЬЯНСТВА ПОЯВИВШАЯСЯ В ПРОДАЖЕ «НАРОДНАЯ ВОДКА»

Фото Федора ЛАПИНА.

Некоторые любят послабее.

Отправляясь на международную конференцию трезвенников, мы поспорили: будет продаваться в буфете «Народная водка» по 60 рублей за бутылку, или новый напиток еще не успеют подвезти со складов ФГУП «Росспиртпром»? Спор разрешила буфетчица в здании красногорской администрации, где и проходило мероприятие.

- Сразу видно - газет не читаете! - укорила нас женщина за прилавком. - Ведь ясно было написано, что «Народную» сперва опробуют на питерских, а уж потом будут поить и всю остальную страну...

Мы, конечно, слышали выступление чиновника «Росспиртпрома» Дмитрия Доброва, заявившего, что первая партия этой водки в рамках «национального водочного проекта» еще в начале декабря поступила в магазины Санкт-Петербурга. Но, честно сказать, надеялись, что хотя бы несколько ящиков этого диковинного продукта завезут и для участников трезвеннического форума в Подмосковье. Ведь если разобраться, то и у «Народной водки», и у движения трезвенников практически одни и те же задачи. Декларируя необходимость производства «Народной» по 60 рублей за пол-литра, чиновники и политики обосновали это заботой о здоровье граждан (не станут, мол, пить гадость).

С теми же помыслами собрались и участники трезвеннической конференции. Взявший слово профессор из Новосибирска Владимир Жданов подчеркнул, что это политическая проблема, которую при наличии воли у руководства страны можно решить всего лишь за один месяц. Именно в такой жесткий срок и пытаются уложиться сторонники «Народной водки». Ее производство с одобрения правительства было запущено 1 декабря. Но при этом обещано, что уже к Новому году напиток положительно повлияет на здоровье миллионов наших сограждан во всех регионах страны.

На съезде трезвенников звучали и более радикальные предложения. Например, 102-летний академик Федор Углов призвал вообще ввести «сухой закон». Для производителей «Народной водки» это означало бы разливать в бутылки простую газировку. Себестоимость такой продукции была бы, конечно, ниже водочной. Соответственно - безалкогольная водка и в магазинах бы стоила не 60 рублей, а максимум двадцатку...

Однако бросить пить совсем и сразу не удавалось еще ни одной стране в мире. Достижение полной трезвости - задача покруче удвоения ВВП: тут без кропотливой и поэтапной работы не догонишь даже Португалию. Вот, например, прибывшая на конференцию в Красногорск делегация трезвенников из Казахстана поделилась опытом постепенного отрезвления своей нации кумысом. Этот национальный напиток, как известно, полезен для здоровья, но в то же время содержит градусы. Чем, спрашивается, не замена «Народной водке»?

Конечно, организм не обманешь. Тем более - привыкший к ядреному суррогату и прочим недорогим боярышникам. Поэтому, к примеру, бывший предприниматель, а ныне фермер из Можайского района Герман Стерлигов в борьбе за трезвость решил пойти путем компромисса. Основатель биржи «Алиса» недавно создал Профсоюз неспившихся мужиков, в задачу которого входит составление реестра таких сельских тружеников, которые знают меру в выпивке и при этом толковы в работе. Составление реестра происходит не со слов односельчан и ни испытанием на прочность за бутылкой, а путем строгого фейс-контроля.

- Глубина вредных привычек у мужика написана на лице, - небезосновательно считают в Профсоюзе неспившихся мужиков.

В общем, как говорит пословица, «если рожа как сапог, не проносишь долго ног. Если же - как валенки, то есть шансик маленький». На эту категорию мужиков и делает ставку Герман Стерлигов со своим профсоюзом. Составленным реестром, между прочим, больше, чем трудовой книжкой, руководствуются и руководители предприятий при приеме можайских жителей на работу.

- Если наши неспившиеся мужики будут пить «Народную водку» гарантированного качества по 60 рублей, то, думаю, державу подымем, - высказал уверенность один из подмосковных предпринимателей по завершении трезвеннической конференции.

Но не все настроены так благодушно. Например, коммерческий директор алкогольной компании НВТ из Приморья Сергей Писарев по поводу национального водочного проекта лишь скептически покачал головой: «Нам предлагали работать с «Народной», но мы отказались. Водка оставляет желать лучшего и по вкусовым качествам, и по этикетке, и по таре. Да и зачем было давать отмашку этому проекту, когда на рынке есть нормальные дешевые марки в ценовом сегменте до 70 рублей?» А первый вице-спикер Госдумы Любовь Слиска уверена, что идея выпуска «Народной водки» не решит проблему ни с суррогатным алкоголем, ни с пьянством.

Тем временем страна уже встает на изготовку в очереди к винно-водочным отделам. Тут бы чиновникам заодно впору подумать и о рассольчике на опохмелку. Чтобы не получилось, как всегда..

Сергей ИСАКОВ, Дмитрий СЕВРЮКОВ.

КСТАТИ

К Новому году в Москву должна поступить партия молдавских вин и коньяков - первая после отмены вето на импорт в Россию этой продукции.

Чтобы вернуться на российский рынок, молдавское правительство приняло решение запретить экспортировать в РФ всем подряд, как это было раньше. Теперь алкогольным извозом будет ведать государственное предприятие «Молдова-вин». Оно и станет определять, кому стоит давать лицензию, а кому нет. В стране был «зачищен» винный рынок, на нем остались только крупные заводы-производители. Потому россиянам, предпочитающим молдавские горячительные напитки, перед тем как сделать покупку, следует обратить внимание на то, где и когда вино произведено. Если на этикетке будет значиться объединение «Криково», бутылку можно смело брать. Особенно удается этому производителю шампанское. А «каберне» лучше всего делают на юге Молдавии, потому на этикетке ищите город Комрат или Тараклию - если предпочитаете легкое белое. Еще из заводов с именем - предприятие в Малых Милештах, а также известный дубоссарский завод «Букет Молдавии».

Чтобы не купить молдавское, да не то, надо помнить, что хорошие заводы выпускают вина под традиционными марками, а всякие «Черные монахи» и прочие «новинки» - это «штапель». Так в Молдавии называют некачественный виноматериал. В республике создан центр по проверке качества вин, организованный специально под российский рынок.

В Россию вернутся молдавские вина, но, по словам главы «Молдова-вин» Валерия Мирошеску, стоить они будут дороже примерно на 40 процентов. Если раньше бутылку «Совиньона» из Молдавии можно было купить за 120 рублей, уже завтра она обойдется российскому покупателю в 200 рублей.

БЛИЦ-ОПРОС

ЧТО ХОРОШЕГО И ЧТО ПЛОХОГО БЫЛО В 2006 ГОДУ?

Владимир СВЕТЛОВ, генеральный конструктор «Машиностроительного КБ «Факел»:

1. Под занавес года испытываем сразу три зенитные ракеты. Одна из них рассчитана для зенитной ракетной системы С-300. Вторая - для системы С-400. И еще мы проводим летные испытания ракеты, которая в ближайшие 40 или даже 50 лет будет в своем классе одним из лидеров в мире.

2. Наши проблемы примерно такие же, как и у всей «оборонки». Ведь что бы там ни говорили, «оборонка» пока тяжело живет.

Владимир ПЛОТНИКОВ, лидер Аграрной партии России:

1. Самое положительное для меня событие - то, что Аграрная партия прошла регистрацию в Минюсте и оказалась по численности второй партией в России.

2. Наиболее досадно, что до сих пор не принят полноценный закон о развитии отечественного сельского хозяйства.

Сергей ГЛАЗЬЕВ, депутат Госдумы:

1. Со знаком «плюс» оцениваю некоторое улучшение демографических показателей.

2. Со знаком «минус» - российский рекорд по выводу капиталов из страны среди государств - доноров мировой экономики: такое неумение распорядиться ресурсами очень тревожит.

Владимир ПИВОВАРОВ, ветеран войны:

1. Страна поднимается - это радует. Лето было хорошее, у меня уродился виноград, черенки которого я в 1992 году вывез из Грозного. Младший внук Алеша (он учится в Суриковском институте) написал мой портрет. У нас дома прямо картинная галерея!

2. Самое плохое, что было в уходящем году, - это монетизация льгот. Она сильно испортила настроение всему народу.

ХОТЬ СТОЙ - ХОТЬ ПАДАЙ

А ЛЫЖИ ОСТАВЬТЕ СЕБЕ

ПРИРОДНАЯ АНОМАЛИЯ РАЗОРИЛА ПРОДАВЦОВ СЕЗОННЫХ ТОВАРОВ

– Да отстаньте вы от меня со своими вопросами! – раздраженно отвечает мне менеджер одного из магазинов сети «Спортмастер» Олег Миронов. – И так жить не хочется. Все, что закупили на зиму, лежит мертвым грузом. Вон они – пуховиков целый склад, санки, лыжи... Да что тут говорить...

Олега можно понять: синоптики, напуганные прошлогодними дикими морозами, еще в октябре публично предположили, что эта зима будет такой же суровой. И, конечно, коммерсанты всех мастей тут же подсуетились: стали накапливать стратегические запасы соответствующих товаров. Но вот на носу уже Новый год, а настоящей зимы как не было, так и не наблюдается.

Пожалуй, больше всех опростоволосились ритейлерские сети, которые специализируются на продаже разного рода дубленок, шуб и прочей теплой одежды. Предвкушая лютую стужу, они, не скупясь, покупали продукцию у своих поставщиков сотнями тысяч изделий.

Самый яркий пример - небезызвестный московский магазин «Снежная королева».

К сезону холдинг закупил порядка 800 наименований сильносогревающей одежды в ассортименте. В эти дни все это великолепие, вызывающее негодование у активистов «Гринпис», бесконечными рядами висит в торговых залах. Покупатели, видя эти меховые скафандры и соотнося их с погодой, иронично тыкают на них пальцем и... не покупают. Персонал в ужасе. Новогодняя премия горит синим пламенем, так как продажи снизились более чем на 90 процентов. Что касается владельцев «Снежной королевы», то они от комментариев решительно отказываются, а сами нервно ищут выход из ситуации. Однако их фантазии не идут дальше неофициального приказа персоналу: если хоть кто-нибудь заинтересуется товаром, все бросать и всем магазином уговаривать клиента купить, обещая скидку до 40 процентов. Впрочем, приказ помогает плохо....

На втором месте по проблемам - магазины спорттоваров. Гиганты рынка «Спортмастер», «Дельта Спорт» и прочие совершенно не знают, что делать с залежами лыж, санок, пуховиков, тяжелых шерстяных свитеров и прочих вещей, которые исстари расходились как горячие пирожки еще в ноябре. Сейчас на дворе уже конец декабря, а зимние коллекции реализованы, по данным компании Росбизнесконсалтинг, едва ли на 5 процентов.

Солидарны со «спортсменами» в их отчаянии и владельцы торговых точек, реализующих рыболовные снасти. Испокон веков на Руси с ноября начинали скупать оснащение для подледного лова. А тут на тебе! - не только реки текут как ни в чем не бывало, но и озера весело играют волной. Знакомый владелец небольшого профильного магазина в Москве признался мне, что подумывает о временном закрытии точки - пока морозы не ударят.

В большом недоумении продавцы зимней авторезины. Они, конечно, и раньше знали, что российские автолюбители переходят на соответствующие покрышки чрезвычайно поздно, руководствуясь принципом «пока гром не грянет», но падения продаж на 72 процента они не ожидали. Да и кто ж бросится покупать «шипы», если асфальт чуть ли не сухой?! Вот и лежат на складах груды невостребованной зимней резины. Коммерсанты даже с горя переиначили известные еще со школы строчки:

«Зима. Крестьянин, матерясь,
На дровнях мрачно месит грязь».

Кстати, в особо пикантную ситуацию попали сервисные фирмы, загодя продавшие клиентам всякие радости типа катания на санях.

- Увы, сани есть, лошади есть, но снега-то нет! - сокрушается генеральный директор компании ЗАО «Селебрейшен» Артем Журавский. - Даже если похолодает, необходимого снежного покрова не будет еще очень долго. Прямо не знаю, что и делать - хоть телеги используй, закрывая колеса щитами...

Единственное, что несомненно должно нас радовать в сложившейся ситуации - это то, что улицы из-за погоды не обрабатывают новомодным противогололедным реагентом «Антилед-2». Он ведь убивает обувь, вдвое увеличивает тормозной путь автомашин и ничем, кроме ацетона, не смывается. С этой точки зрения пусть бы и дальше так было...

Константин БЛАГОДАРОВ.

Рис. Игоря ЧЕЛМОДЕЕВА.

А В ЭТО ВРЕМЯ

Сотрудники Росгидромета на условиях анонимности рассказали корреспонденту «ДВ», что к ним уже неоднократно поступали очень выгодные предложения от определенных коммерческих структур - предсказать в ближайшем будущем холод и снегопады. А если серьезно, то, по данным синоптиков, даже в новогоднюю ночь в Москве будет минус 2 градуса по Цельсию, в Петербурге - минус 4 градуса, в Уфе - минус 3. Если антициклон с его холодами куда и придет, то в Саратов, Оренбург и Екатеринбург - там ожидается похолодание примерно до минус 20, но и это не более чем на пару дней, а дальше опять слякоть и хмурая теплынь...

ГЕОПОЛИТИКА

МИР СТАНОВИТСЯ МНОГОПОЛЯРНЫМ

ТАК СЧИТАЕТ ДЕПУТАТ ЕВРОПАРЛАМЕНТА, ПОЛИТОЛОГ ДЖУЛЬЕТТО КЬЕЗА

В канун Нового года редакция «ДВ» попросила своего давнего автора подвести итоги года уходящего с точки зрения событий в мире. Вот что он сказал.

В 2006 году произошло много такого, что будет определять мировую политику в предстоящее пятилетие или даже десятилетие. Это прежде всего поражение Джорджа Буша на промежуточных выборах. Поражение далеко не окончательное. Но оно означает определенный поворот мысли в Америке. Ставит под сомнение продолжение прежнего курса самой агрессивной американской администрации за последние полвека. Ведь пришедшая в начале 21 века к власти в США группа людей вела себя вне всяких правил. И в итоге столкнулась с проблемами. Я имею в виду не только военное поражение в Ираке, но и провал их геостратегии, основанной на диктате силы, на однополярном видении мира. Обратите внимание: обычно внутриполитические перемены в США связаны с их внутренними делами: налоговой политикой, безопасностью и так далее. Но поражение Буша-младшего коренится в первую очередь в его ошибочной внешней политике и прежде всего в агрессии в Ираке.

Другой важный момент уходящего года - укрепление позиций России. Оно готовилось исподволь, но наиболее отчетливо проявилось именно сейчас. Причем для большинства на Западе это произошло неожиданно. Там мало кто воспринял всерьез ту внутреннюю мобилизацию военно-политических ресурсов, которая происходила в последние годы. Кроме того, «вдруг» оказалось, что Россия - самый большой резервуар энергии для Европы. Стало ясно, что все разговоры об альтернативных источниках энергии, которые велись в Европе последние четверть века, так и остались разговорами. Выяснилось также, что у Европы нет стратегии отношений с Россией как с самым главным поставщиком энергоресурсов. А между тем в ближайшие 20 лет больше половины энергии в Европу будет поступать из России. И альтернативы российскому газу и нефти нет. Вот почему для нас чрезвычайно важно, как мы будем общаться с Россией.

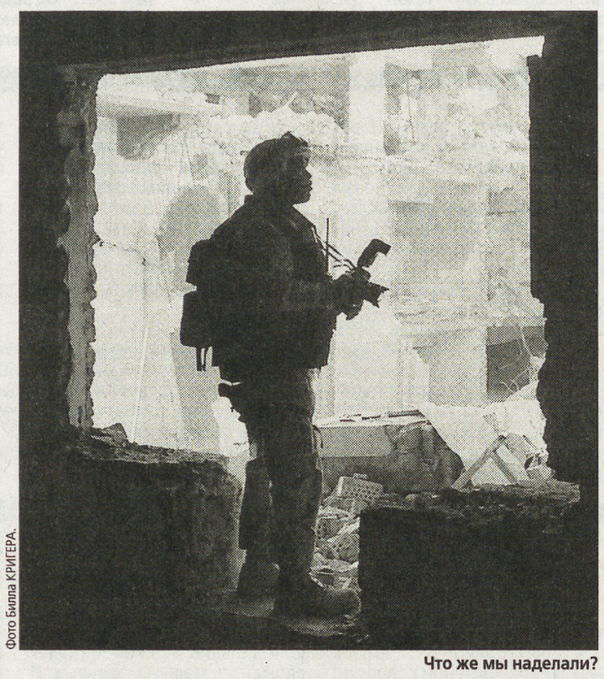

Фото Билла КРИГЕРА.

Что же мы наделали?

Трезвомыслящие европейские политики понимают, что для безопасности Европы жизненно важно иметь хорошие отношения с Россией. Потому что это укрепит наши позиции, в том числе и при заключении контрактов на поставку энергоносителей. Но есть достаточно мощные силы, которые делают ставку на конфронтацию, в духе «холодной войны» ведут дело к кризису в наших отношениях. В авангарде такой евраполитики - определенные круги в Польше, Латвии и Эстонии, тесно связанные с США. Они уже проявили себя в истекающем году, пытаясь представить Россию как перманентный источник угрозы для Европы. При этом единственным защитником, конечно же, называются США. Вот вам и база для постоянного расширения НАТО. В 2006 году США, Канада и Польша даже сепаратно предлагали облегчить вступление в НАТО Украины и Грузии. При этом они не потрудились спросить мнения других европейских стран. Это показывает, что существует план давления на Россию, в котором в первую очередь задействованы страны бывшего СССР. Но такая политика для Европы тупиковая. Провозглашая независимость от российских энергоносителей (что нереально), нас ставят в зависимость от США. С этим нужно решительно бороться.

Что касается политики США в отношении России, то в истекшем году стало ясно, что в Вашингтоне продолжают реализовывать элементы так называемого «плана Бжезинского», целью которого, как известно, было расчленение России на три государства. Я не знаю, насколько в России это осознали, но по меньшей мере решили больше не отступать. Именно этим объясняется резкое изменение тона президента Путина в диалоге с некоторыми его партнерами по переговорам.

Я пока не вполне понимаю, как должна себя вести Россия в этой ситуации. Но уж точно необходимо вместе с демонстрацией более твердой позиции развенчивать миф об агрессивности России, делать шаги примирения в отношении тех стран, которые пострадали во времена СССР. Речь идет прежде всего о дипломатических инициативах и пропагандистских мероприятиях. Но они точно необходимы, чтобы создавать образ новой России, расширять круг ее союзников в Европе.

Говоря об итогах года, невозможно обойти вниманием Китай, который становится ключевым элементом мирового стратегического баланса. Руководство КНР осознало, что теперь оно уже в состоянии принимать самостоятельные решения и никто не может ему противостоять. Совсем недавно США послали в Пекин большую, очень представительную делегацию и требовали повысить курс юаня. Ничего не получилось. Китайское руководство заявило, что будет действовать, исходя исключительно из интересов собственной страны. Такое в наше время могут позволить себе очень немногие: Китай и теперь еще Россия. Пожалуй, Венесуэла. Только не ясно, насколько хватит храбрости у Уго Чавеса. И это очень важно для мировой политики. Потому что указывает на изменение соотношения сил. Однополярный мир вновь становится многополярным. Те, кто рассчитывал что 21 век будет американским, ошиблись. Американцы не в состоянии управлять миром - и с военной, и с политической точки зрения. Они теряют контроль над мировой финансовой системой.

Опасность заключается в том, что руководство США продолжает игнорировать реалии и пытается диктовать всем свою волю. Я не исключаю, что администрация Буша не отказалась от своих планов удара по Ирану. В этом случае Европа окажется в очень сложном положении. Американцы будут пытаться взорвать Ближний Восток, который точно ждут потрясения. Несмотря на промежуточное поражение, нынешнее руководство США будет стремиться продолжить свой курс. Они не воспринимают уроков и не отступят просто так. Поэтому всем здравомыслящим людям нужно действовать сообща, чтобы предотвратить трагическое развитие событий.

Джульетто КЬЕЗА,
депутат Европарламента,
постоянный автор «ДВ».

БЛИЦ-ОПРОС

ЧТО ХОРОШЕГО И ЧТО ПЛОХОГО БЫЛО В 2006 ГОДУ?

Вадим ГУСТОВ, председатель Комитета по делам СНГ Совета Федерации:

1. Ничего революционного в уходящем году не произошло. И это хорошо для России, которая начинает восстанавливать свои международные позиции. Нам нужна стабильность в международных делах. Для меня очень важно, что шесть президентов стран, входящих в ЕврАзЭС, осознали, что без глубокой интеграции не будет развития. Принято решение о создании таможенного союза. Подготовлены 38 соглашений в сфере экономической интеграции.

2. Тьфу-тьфу-тьфу!

Анджей РЫБАК, обозреватель газеты «Файненшл таймс Дойчланд»:

1. Самым позитивным событием уходящего года я назвал бы чемпионат мира по футболу в Германии. Это был настоящий праздник не только для немцев, но и для всех любителей спорта в мире.

2. Вторжение израильтян в Ливан. Это усилило националистические силы в стране и ослабило правительство, принесло много горя мирному населению. Ничего хорошего миру не сулит создание атомной бомбы в Корее.

Сергей ИВАНОВ, глава пресс-бюро Службы внешней разведки РФ:

1. Главным событием этого года лично для меня стал, пожалуй, переход из практической журналистики, которой я отдал почти 30 лет, на новую для себя стезю. Единственная беда: так много узнаешь нового, с такими интересными, порой уникальными людьми встречаешься и сразу представляешь это на газетной полосе, а нельзя!

2. К тому, что не получилось в уходящем году, я подхожу философски и не составляю черный список собственных неудач. Впереди нас ждет год Свиньи! Вообще-то я родился именно в этот год (попрошу без ассоциаций!) и надеюсь, что столь милое животное будет ко мне благосклонно.

СОСЕДИ

ГРУЗИЯ СПОЕТ

Грузия подала заявку на участие в конкурсе песни «Евровидение-2007», который пройдет в Финляндии. Но окончательно вопрос об участии республики в конкурсе решится в конце декабря. Ранее на конкурсе существовал лимит 40 стран, которые могли принять участие в «Евровидении». Однако по заявлению организаторов было принято решение допустить к участию все 43 страны, подавшие заявки. В их числе - Грузия и Черногория, дебютанты конкурса.

Михаил АЙДИНОВ.
ТБИЛИСИ.

МОТОЦИКЛ ДЛЯ ПРЕЗИДЕНТА

Президент Украины Виктор Ющенко с радостью сообщил всей стране, что за несколько дней до Нового года получил от своей жены Катерины неимоверно приятный подарок - мотоцикл 1942 года выпуска. Он отремонтирован и, как говорится, на ходу. «Это память о моем отце, который имел мотоцикл К-750 и привил мне любовь к технике», - заявил глава государства.

Юрий КИРИЛЛОВ.
ЛЬВОВ.

ПРИМЕТА ВРЕМЕНИ

ЗАПРЯГАЙ!

В ЕВРОПЕ ВСЕ ПРЕСТИЖНЕЕ ЕЗДИТЬ НА САНЯХ И БРИЧКАХ. В РОССИИ - ТОЖЕ

Не успели Владимир Путин с Герхардом Шредером прокатиться во время народных гуляний в Коломенском в санях, как тут же ручеек бизнесменов потянулся заказывать такие же, с росписью «под хохлому».

Впрочем, считается, что «первопроходцем» в этом деле был все-таки другой политик - Виктор Черномырдин, который еще в бытность премьером заказал для себя и своих замов несколько гужевых повозок.

Свой экипаж - карета, ландо, кабриолет, бричка, фаэтон, двуколка или на худой конец плетеная повозка - это нынче и респектабельно, и модно, и престижно. А почему нет, если душа просит, а деньги карман жгут? Русские шестиместные сани обойдутся вам не меньше чем в 600 долларов. Но это совсем уже простенькие. Хотите что-то посолиднее? Тогда раскошеливайтесь еще тысячи на три. Парадная летняя карета стоит от семи до девяти тысяч «зеленых».

Впрочем, верхней границы попросту не существует, потому что карету можно сделать не только с позолотой и с фонарями, но и с суперсовременной аудиосистемой и системой видеонаблюдения, с телевизором и холодильником, не говоря уж о лакированных боках, сиденьях из натуральной кожи, опоясанных золочеными гвоздиками, скобах и металлоленте с дорогим напылением, шелковой или бархатной обивке кресел.

Кто-то покупает экипаж, следуя за модой, желая подтвердить свой статус или поддержать имидж. Но все больше людей начинает увлекаться этим делом всерьез. Здесь и любовь к животным (не каждый может прокатиться верхом на лошади, а вот сесть в бричку - запросто), и романтика, и легкая ностальгия по «России, которую мы потеряли», и просто здоровое желание весело провести время с друзьями на природе, а не за рюмкой водки.

...Лет пять назад столичный предприниматель Сергей Пупынин купил лошадей для подрастающих дочерей - Яночки и Сашеньки. Сажать детишек в седло было, однако, еще рано - пришлось докупать бричку. Лиха беда - начало. Не напрасно же прапрадед Пупынина - Сергей Петрович имел каретную мануфактуру в Тамбовской губернии, занимался изготовлением экипажей и повозок. Заметив восторг детей, Сергей решил возродить старинную семейную традицию. «Просканировав» рынок России, он понял, что ремесло это почти уничтожено, как и понятие упряжной лошади. В поисках мануфактуры, которая сохранила бы традиции ручного труда, Пупынин объездил всю Европу. Теперь он с европейским партнером создает экипажи, сделанные по образцам XVIII-XIX веков.

Фото Юрия РОДИНА.

С этой тройкой «шестисотый» не сравнится!

В единственном в России «Салоне карет», открытом Сергеем Пупыниным в Москве, можно приобрести или взять в аренду роскошные экипажи, сделанные на лучших европейских мануфактурах. Говорят, побывавшему здесь мэру Москвы Юрию Лужкову принадлежит идея организовать в столице парад карет, а пока москвичам остается только замирать от восторга, увидев на улицах четверку гнедых, которыми управляет кучер на облучке роскошного фаэтона, из которого выглядывает невеста в пене кружев. Ведь карета, как утверждает Пупынин, не средство передвижения, а «средство удовольствия и восторга». И он прав! Пусть это путь всего лишь от ресторана до загса и обратно, но полтора часа в серебристом экипаже стоят свеч!

- В Европе сейчас очень популярен отдых с упряжными лошадьми, - рассказывает Сергей Пупынин. - Друзья и коллеги собираются на выходные не просто покататься, но устраивают целые турниры. Мои знакомые немцы раз в две недели съезжаются на турниры, где демонстрируют свое мастерство в управлении лошадью. Например, кучер должен так сдать четверником, запряженным в карету, на десять метров назад, чтобы она проехала между двумя стогами сена.

Что касается России, то здесь в отличие от европейцев сани и другую экзотику предпочитают заиметь в основном VIP-персоны.

Так, у президента Татарстана Минтимера Шаймиева есть бричка, у Александра Лукашенко - сани, а Нурсултан Назарбаев даже дочку под венец отправил в карете. Перед освящением храма на Соловках Алексием II для него была изготовлена специальная двуколка с сиденьями, обитыми зеленой виниловой кожей. Понятное дело, имеют возможность прокатиться в экипажах и бывший президент Ельцин, и нынешний московский мэр Лужков...

Галина КАЛИНИНА.

РЕЙТИНГИ

РИСКОВЫЕ РЕБЯТА

Журналист в России - профессия опасная. С 1992 года в нашей стране погибли 42 представителя этой профессии. Каждый год подвергаются нападению 80-90. Точное число пропавших без вести неизвестно. По числу погибших с 1992 года журналистов Россия находится на 3-м месте в мире.

ПОЧЕМУ?

САНТА-КЛАУС - ПЕРСОНА НОН-ГРАТА

В эти рождественские дни самый желанный телегерой для маленьких немцев - Санта-Клаус. Однако веселый западный Дед Мороз не только рассказывает сказочные истории, но предлагает детям горы рождественских подарков. Малым чадам невдомек, что за все подарки Санта-Клауса расплачиваться приходится их родителям.

В последние годы на немецком телевидении Санта-Клаус превратился в главного героя детских рекламных роликов. И его старания не пропадают даром. Как свидетельствует статистика, в целом немцы стали тратить на 20 процентов больше денег на рождественские подарки детям, чем десять лет назад.

Вот почему сразу несколько общественных организаций Германии и соседней Австрии выступили с призывом запретить символ Санта-Клауса на период рождественских праздников.

В этих двух немецкоязычных странах кампания против Санта-Клауса приобрела поистине всенародный характер. Власти города Вены объявили, что Санте запрещен вход на Ратушную площадь. То есть туда, где расположена главная елка австрийской столицы. В Германии Санта-Клаусам запретили появляться в детских садах. По мнению психологов, облик западного Деда Мороза вызывает страх у детей. Ну и самый последний запрет носит уже политический характер. Розничной сети Росман запрещено продавать автоматические статуэтки Санта-Клауса, которые отдавали салют.

Видя такое единодушие народа в борьбе с заокеанским дедом, власти нескольких городов Германии и австрийской столицы Вены запретили использовать символ Санта-Клауса во время рождественских распродаж. Разъяснение по этому поводу было дано следующее: по христианской традиции подарки под Рождество раздает Святой Николай, а вовсе не англоговорящий дед в красных одеждах.

Торговля быстро откликнулась на веяния времени. Из многих витрин исчез слишком навязчивый Санта-Клаус. Но вот любопытная деталь. В одном из магазинов Берлина на недолго пустовавшем месте появился Святой Николай, который также предлагает детям рождественские подарки. Разумеется, за деньги родителей.

Николай КОНОНОВ.
БЕРЛИН.

ДЕЛИКАТЕСЫ

РАКИ ЗИМУЮТ В ДНЕПРЕ

ПРАЗДНИЧНЫЙ СТОЛ МОЖЕТ УКРАСИТЬ НЕ ТОЛЬКО САЛАТ ОЛИВЬЕ

Среди немногих несомненных плюсов нового времени - пиво на каждом прилавке. А еще раки, которых снова продают по всему Днепру.

Дорогие авто останавливаются на пригородных трассах, у картонных щитов с корявыми буквами «Раки». На подъезде к Днепропетровску или Запорожью целые вереницы таких картонок. У обочины мужики - обветренные лица, руки в шрамах. До базара добираются перекупщики, дорожный люд торгует собственной добычей.

Летом опытные раколовы достают не меньше двух сотен раков за раз. Хотя по теплу рак идет хуже всего, потому что линяет и вода мутная. Куда как лучше ловить ранней весной или поздней осенью. Зима - тоже хорошее время, только опускаться приходится на глубину до 10 метров.

Конечно, холодно. Когда выбираешься на поверхность, приходится лить в гидрокостюм теплую воду, чтобы согреться. Потом быстро переодеваешься во все сухое, и бегом в машину. А машина - старая «Таврия». Увы, слухи о бешеных доходах раколовов тоже из области рыбацких фантазий. Кроме маски и ласт, надо иметь хотя бы подержанные баллоны и бэушный гидрокостюм «Чайка». Ныряльщики покруче заказывают амуницию в известной киевской фирме. Стоит такой костюмчик около четырехсот долларов. Плюс заправка акваланга кислородом и бензин до места лова.

В зимний месяц сил хватает на 15 «речных» дней. Реально заработанная сумма за день - не больше 40 долларов. Это максимум, если хороший товар и щедрый покупатель. Один по-настоящему большой новогодний рак стоит до двух долларов. Остальные отдают за копейки.

Теплая зима для днепровских дайверов как подарок. В прошлогоднюю стужу приходилось резать полыньи бензопилой. Обычно один мужик стоит на льду и держит страховочную веревку, другой лезет под воду. За 20 минут успевает поймать 50-60 раков. Температура воды на дне примерно +5°С. Не Египет, понимаешь.

В Запорожье за прошлый зимний сезон местные дайверы похоронили двух коллег. Страшно, когда в шланг попадает ледяная вода и напарник путает сигналы, вместо подъема попуская веревку. Тогда задыхающемуся ныряльщику приходится самому определять, где спасительная полынья. Слава Богу, если на фоне сплошного льда вовремя покажется светлое пятно выхода.

Фото Игоря ВЕТРОВА.

Ловить раков подо льдом - дело нелегкое.

Очередное подводное ЧП может закончиться благополучно, но экстремальный бизнес все равно ломает здоровье: поднимается давление, начинаются хронические головные боли.

Хотя акул в Днепре нет, обязательная принадлежность экипировки - мощный нож. У каждого ловца были случаи, когда приходилось выпутываться из сетей. Без ножа это верная гибель. Сегодня все заливы и притоки Днепра буквально перегорожены браконьерскими сетями. Рыбинспекция в доле и ничего не имеет против.

Мужики за Днепрогэсом знают и очень уважают 70-летнего деда, который с аквалангом многим молодым ныряльщикам фору даст. Есть тут и добытчик без ноги. Тоже ныряет, охотится на раков и рыбу, зарабатывает семье на кусок хлеба с маслом. Любопытно, что большинство профессиональных раколовов сами раков не едят.

...Вот отлипла от лица холодная резина маски, продан улов, выпиты 100 граммов. Можно помечтать о золотом коне. Есть легенда про поход запорожских казаков на турецкий берег. Как добрались чубатые хлопцы до Стамбула, сожгли султанский дворец и утащили из тронного зала двух коней, вылитых из золота в натуральную величину. Неподалеку от Сечи, уже на Днепре, попали запорожские боевые суда-«чайки» в губительный шторм. Один конь утонул. Его бы вырыть в днепровском иле!

Не видно до сих пор золотой гривы. Зато сколько всего другого находили тут. Обычное дело - утонувшие лодочные моторы, от советских «Вихрей» до новеньких «японцев». Мощные железяки на полном ходу ломают подгнивший борт лодки и бульбуль. Подводным ориентиром Херсонского водохранилища стал трактор 30-х годов. Есть затонувшие баржи, корпуса и кабины машин. Бывает, что день без улова заканчивается сдачей цветного металлолома или походом к антиквару. На самодельных картах отмечены утонувшая бронетехника и части боевых самолетов. Вытаскивают много оружия, однако об этих находках предпочитают не распространяться.

Своя очередь есть на «валютных» участках у плавучих ресторанов. Если дорогой кабак или казино стоят на воде - никаких раков не надо. Между прибрежных коряг блестят вилки и бокалы, ложки и пепельницы. Пьяные гуляки роняют в Днепр портмоне и женские сережки, рвут нательные кресты и цепи. А главное, почему-то любят швырять в набегающую волну мобильные телефоны. Еще до праздников у пришвартованного к берегу теплохода-ресторана «Корнейчук» за один воскресный заплыв вытащили сразу шесть очень серьезных мобилок. Нырнули на следующей неделе и снова вытащили несколько дорогущих трубок.

Льда на Днепре нет, стало быть, нынешний новогодний кутеж-2007 еще сильнее позолотит дно.

Александр ГОЙТОВ,
Сергей ЗЛАТОВ.
ДНЕПРОПЕТРОВСК.

ХА-ХА-ХА!

«СПИЧ» ПОД РЕВ АВИАБОМБ

КАК СОВЕТСКИЙ СПЕЦИАЛИСТ ИВАН МАХОНИН ВЬЕТНАМЦЕВ «ВОСПИТЫВАЛ»

В это трудно поверить, но предлагаемая вашему вниманию история, не является новогодним святочным рассказом. Все в ней - от первого до последнего слова - документальные факты из жизни профессора Российской академии естествознания, жителя Волгограда Ивана Махонина.

В молодые годы он был командирован для оказания технической помощи земледельцам Вьетнама, где в то время уже вовсю полыхала война с американцами. Прославился же русский Иван на вьетнамской земле тем, что стал автором самого длинного в мире тоста, поднявшего дух целого народа в его священной борьбе против агрессоров.

А дело было так.

Однажды замминистра госхозов Вьетнама пригласил Ивана Алексеевича под Новый год по лунному календарю на родину. Приехали, а за накрытым столом сидит человек сорок местных начальников да родня чиновника. Перед каждым из них - 50-граммовая рюмка с вьетнамской рисовой водкой крепостью этак не менее 50 градусов. По местной традиции гость обязан был отвечать тостом на «спич» хозяев и пить до дна. Процесс шел своим чередом, когда заключительную 40-ю по счету рюмку поднял партийный секретарь провинции, высказав немало теплых слов на тему, что для него лично и его вьетнамских товарищей значит слово «Сталинград».

И хотя Махонин был мужик крепкий, выпитое делало свое дело. Тем не менее Иван Алексеевич встал и произнес очередную ответную речь:

- Я искренне благодарен собравшимся за те добрые слова, которые были сказаны в адрес моей страны и моего родного города! Поэтому я сегодня поднимаю тост за то, чтобы вы разбили американцев так же, как мы сокрушили немцев под Сталинградом, и отстроили свой Вьетнам подобно тому, как мы подняли из руин наш не покорившийся врагу город.

Но не успел Махонин поднять рюмку, чтобы опустошить ее, как вбегает вьетнамец.

- Товарищи! - ошалело кричит он. - Американские самолеты. Быстрей в укрытие!

Все рефлекторно отставляют свои рюмки в сторону и чуть ли не бегом направляются к выходу. А Иван Алексеевич, уже будучи заведенным градусами и своей собственной речью, останавливает хозяев спокойной фразой:

Вспоминая свои похождения, Иван Алексеевич (на снимке с дочерью Татьяной) **до сих пор не может удержаться от смеха.**

- Друзья, сталинградцы так не делают. Уж если произнесли тост, то выпиваем, как по-«ура» бросаемся на врага.

Таким образом сороковой тост был все-таки выпит, после чего участники застолья и ретировались.

Утром следующего дня, едва Махонин занял свое рабочее место, позвонили из советского посольства:

- Вас просит заехать посол.

«Ну все, допрыгался, - молнией пронеслась мысль в не совсем еще трезвой голове Ивана. - Вчера небось по пьянке сболтнул чего-нибудь лишнего... А ему донесли».

Стараясь унять нервную дрожь в коленях, волгоградец зашел в кабинет посла СССР во Вьетнаме Ивана Щербакова, где, кроме хозяина, сидели еще и его ближайшие помощники.

- Вы знаете, что ваши вчерашние «лекции» вьетнамцы сегодня рано утром прокрутили в радио- и телеэфире? - грозно уставился на Махонина посол.

Автор продублированных тостов стоит ни жив ни мертв, а кто-то из дипработников протягивает ему машинописный текст на 17 страницах с теми самыми тостами, поданными по типу сегодняшних слоганов:

«Разобьем американцев, как немцев под Сталинградом! Отстроим Вьетнам, как Сталинград!»

И так вьетнамцы поступили со всеми другими тостами.

Заметив чрезвычайную взволнованность руководителя группы советских специалистов, Щербаков неторопливо встал:

- Уважаемые коллеги! За десятилетия дипслужбы я хорошо усвоил правило международного протокола: посол не имеет права произносить тост или речь на протяжении более чем четырех с половиной минут. А сегодня мы с вами стали свидетелями поистине удивительного феномена. Простой советский специалист произнес речь общей продолжительностью около часа. Причем политически правильную и выверенную. Поистине высочайшего уровня политико-воспитательную работу ведут наши инженеры среди защитников Вьетнама!

После этих слов Щербаков достал откуда-то бутылку армянского коньяка и наполнил рюмки:

- Давайте, друзья, сегодня выпьем за тех советских специалистов, которые выполняют здесь не меньшую миссию, чем штатные работники советского посольства!

- После такого приема, - вспоминает сегодня Иван Алексеевич, - я вышел как на автопилоте. Сами понимаете, нервное напряжение было страшным. Друзья в тот раз пытались отпоить меня настоящей русской водкой, но у них ничего не получалось. «Сорокаградусная» вливалась в меня, как вода, сотнями граммов, но все было без толку...

Олег ДЕМИН.
ВОЛГОГРАД.
Фото автора.

ДОБРЫЕ ЛИЦА

ДЕКАБРИСТ

ДМИТРИЙ КОРОЛЕВ БРОСИЛ ВЫЗОВ МАРОДЕРАМ И УШЕЛ НЕСЛОМЛЕННЫМ

Это были люди, в которых не было ни малейшей корысти – одна только жертва.

Князь Сергей Волконский – о декабристах.

Помнят ли в Волгограде улыбку Дмитрия Королева...

Осенью 1989 года я приехал в Волгоград - корреспондентом от московской газеты. Никого не знал, и сам город мне показался таким чужим - хоть плачь. В поисках темы для первой заметки и стакана чая забрел в местную редакцию. Сижу у редактора, и тут в комнату влетает запыхавшаяся девушка: «В политехе есть такой парень - Димка Королев!..» И с ходу рассказывает такие вещи, что я забыл про чай - вот, думаю, тема. Но редактор оборвал восторги: «Тебя послушаешь - прямо декабрист какой-то! Мальчишество это все...»

На другой день я поехал в политехнический институт. Дмитрия Королева тут знали все - он был и одним из руководителей институтского комитета комсомола, и лидером неформального движения, в котором участвовали не только студенты, но и молодые рабочие. Сразу скажу, что в этом движении не было ничего антисоветского. Наоборот, ребята видели в советах шанс к самоорганизации народа. А как их ругали, как им угрожали страшными карами в парткомах и обкомах! (Наверное, сегодня те, кто прорабатывал ребят, понимают, что бес их тогда попутал - вовсе не там была опасность для страны, где она мерещилась партработникам...)

Мы с Димой полчаса поговорили на бульваре у института, я написал статью в газету. А потом мы стали друзьями. Странно, но мы даже приятелями не были - сразу друзьями.

При взгляде на него и, правда, вспоминалось что-то декабристское, доблестное. В его голосе звенели какие-то совсем забытые людьми струны. Митя Королев был человеком начала века. Не важно какого. Он был человеком рассвета, зари, ясного начала, когда «сердца для чести живы», когда так естественно думать о подвигах, о славе Отечества и совершать безумства в доказательство вечной любви. Но жить ему выпало среди людей конца века - усталых и сдавшихся на милость победителей, обманутых и напуганных, циничных и холодных. Для них Дима - всегда распахнутый, неунывающий и прямой - был укором. Для власти такие, как Королев, были просто опасны. Они мешали хищной приватизаторской прыти, не давали безнаказанно хапать, их трудно было запугать и невозможно купить. Такие, как Дима, не могли, не умели быть счастливыми, когда вокруг - море несчастья. Такие ребята не прятались по ларькам, а шли на площади.

Еще когда все решали обкомы, двадцатилетний парень с рабочей окраины Дима Королев вывел друзей на первый в городе политический пикет. В августе 91-го он формировал в Волгограде ополчение, чтобы защитить ту прекрасную свободу, которая, как тогда казалось, непременно вот-вот наступит. С той же безоглядностью он шел требовать справедливости от новых властей. Начальники старались с ним не встречаться - они привыкли к интригам, а тут идет человек с открытым забралом, смотрит прямо в глаза и говорит то, что думает.

С четырех лет Дима бредил офицерской службой. Он был создан для гвардейского полка или для какой-нибудь особенно аристократической службы, а биография его складывалась буднично некуда. Жили они с мамой так бедно, что после восьмого класса Дима пошел на завод тракторных деталей - три года работал электромонтером, одновременно учился в школе рабочей молодежи. Потом армия, учеба на машиностроительном факультете политехнического института, возвращение на завод мастером цеха.

В 1990 году студент Дмитрий Королев стал самым молодым депутатом Волгоградского городского Совета. Последняя должность Димы - в управлении социальной защиты городской администрации. Он ведал помощью инвалидам, старикам, больным детям.

Сейчас я смотрю на его фотографию и думаю: как много людей в Волгограде должны помнить его улыбку - лучезарную и такую свойскую, приятельскую. Сколько горя он выслушал, скольких обнадежил и спас от отчаяния.

Не один раз я уговаривал его бросить хлопотную работу. Слишком много вокруг несчастий - разве всем поможешь? На это Димка отвечал мне примерно так, как в письме, написанном в мае 94-го: «Вот уже несколько лет многие... не участвуют в политике, строят свой мир. И что - лучше стало жить? Больше стало счастливых?..»

Я догадывался, что он прав, но отчаянно спорил, потому что, как и многие, занимался спасением собственной семьи. Надежды на скорлупу частной жизни оказались, конечно, самообманом, страусиным зарыванием головы в песок. Но у меня не хватило бы пороха жить иначе.

Когда сейчас вспоминают то, что творилось в России в 90-е годы, почему-то говорят о криминальной войне. Но для народной души куда страшнее была социально-психологическая война, на которой первыми гибли самые честные, самые интеллигентные, самые милосердные и нравственно чистые..

В январе 94-го Дмитрий Королев, как представитель горсовета, сопровождал колонну военных машин с гуманитарными грузами для больниц и детских домов. Колонна следовала с военного аэродрома, где при разгрузке самолета у Димы произошел конфликт с мародерами, которые попытались тут же растащить часть коробок и ящиков. Одних Королев усовестил, других остановил силой. Ему пригрозили расправой. В дороге именно тот грузовик, в котором ехал Дмитрий, неожиданно заглох.

Колонна уехала дальше, а Королев с мальчишкой-водителем остался в зимней степи. Печка в машине тоже оказалась выведенной из строя. Вокруг бушевала метель, а ближайший населенный пункт - в двадцати километрах.

Дима мог тогда, конечно, пересесть в другую машину, но он считал невозможным бросить солдата-водителя одного. Всю ночь, замерзая в кабине, они говорили, боясь уснуть и не проснуться. О чем они говорили? И где сейчас тот военный шофер, помнит ли он Диму Королева?

В 93-м году я уехал из Волгограда. Несмотря на суматошность жизни, мы с Димой успевали писать друг другу. Я бережно храню эти письма. Поиск истины, запечатленный в них, трагически оборвался десять лет назад, 26 декабря 1996 года. Дмитрию Королеву был 31 год.

Дмитрий ШЕВАРОВ.

Фото автора.

P.S. Артем, сын Дмитрия Королева, в этом году поступил в тот же Волгоградский технический университет, где учился его отец. Доброго пути тебе, Артем!

БЛИЦ-ОПРОС

ЧТО ХОРОШЕГО И ЧТО ПЛОХОГО БЫЛО В 2006 ГОДУ?

Татьяна ЛАЗАРЕВА, Михаил ШАЦ, телеведущие:

1. В этом году у нас родилась доченька. Теперь мы настоящая многодетная семья с тремя детьми. К тому же государство нам пообещало за рождение ребенка заплатить кругленькую сумму денег. Так что мы еще и разбогатеем!

2. Не было такого.

Виктор СУХОРУКОВ, актер:

1. В этом году исполнилась моя самая заветная мечта - я сыграл роль мольеровского Тартюфа (помните такого обманщика и плута), и мне посчастливилось работать с замечательным режиссером Павлом Лунгиным, который снял удивительный фильм «Остров», в котором я играю роль церковного чиновника.

2. Не помню.

Генрих БОРОВИК, писатель, журналист-международник:

1. В 2006 году я написал книгу о своем сыне Артеме. Еще я встретился со своим старым другом Гарсиа Маркесом, который, увы, сейчас очень болен. Также Благотворительный Фонд Артема Боровика, который я возглавляю, вручил премии «За творческие достижения в жанре журналистских расследований» 12 российским журналистам.

2. Впрочем, уходящий год принес мне и много горечи. Но говорить об этом не очень-то хочется...

Александр ЖУЛИН, чемпион мира и Европы, серебряный призер Олимпийских игр по фигурному катанию:

1. Хорошо, что Новый год мы с семьей будем отмечать в России, куда после 13 лет жизни в Америке приехали, возможно, навсегда.

2. Без комментариев.

А КАК У НИХ?

ФЕНОМЕНАЛЬНО, НО ФАКТ

Уже через несколько дней мы будем встречать Новый, 2007 год. Одни по давней традиции отметят праздник в кругу семьи, другие предпочтут общество друзей, третьи отправятся в жаркие страны...

А как встречают Новый год те, кто в это время находится не совсем на земле – под или над ней, а то и вовсе под водой?

Вопрос, конечно, интересный. Вот мы и попросили ответить на него самих «виновников».

САЛЮТ КРИКАЛЕВУ

«Космическим Дедом Морозом» можно назвать космонавта Сергея Крикалева, который встретил на орбите три Новых года, в том числе новое тысячелетие. Во всяком случае, его «новогодний» рекорд еще никем из землян не побит.

- Конец 2000 - начало 2001 года мы встретили в космосе, - вспоминает сам Крикалев. - Это была первая экспедиция на МКС: Билл Шепард, Юра Гидзенко и я. Нас начали поздравлять с третьим тысячелетием начиная с Петропавловска-Камчатского, потом через Европу Новый год достиг и территории США.

У экипажа МКС был выходной. Навели, как обычно, порядок на станции - в общем, занимались домашними хлопотами подобно заботливой хозяйке перед праздником. Самое интересное было наблюдать, как на поверхности Земли то здесь, то там вспыхивали салюты. Красота необыкновенная! Ночную часть орбиты мы пролетели над океаном.

Но феномен встречи нового тысячелетия в космосе, думаю, повторится не скоро. Тогда мы совершили 16 витков вокруг Земли. 15 раз залетали в 21 век, и 14 раз возвращались в 20-й.

КСТАТИ

По некоторым данным, Центр управления полетами позаботился о праздничном столе космонавтов, отбывающих сегодняшнюю вахту на МКС - им уже доставлены продукты и новогодние подарки. Причем, как следует из «секретной» информации, обитатели космического дома не собираются встречать 2007 год всухую. Будто бы в перечне отправленных с Земли продуктов значатся и виски. Как будут пить? Из трубочки. А как еще?!

У СУХИХ - ЗАКОН СУХОЙ

Один из опытнейших ростовских шахтеров, Александр Александрович Сухих, не один раз встречал новогоднюю ночь в шахте. Так будет и на этот раз.

Супруга завернет тормозок нарезанной копченой колбаски, пару-тройку вареных яиц, но не забудет и про оливье.

Первая новогодняя ночь в забое, по словам ветерана, прошла буднично. Где-то без десяти двенадцать позвонили наверх диспетчеру, потом достали из тормозков бутерброды, посидели, отдохнули и пошли дальше... А в конце смены сломалась машина подъема. И людям пришлось два километра подниматься вверх пешком по выработкам с углом наклона в 18 градусов. Это все равно, что идти в горы, но под землей.

- Пьют ли в новогоднюю ночь в забое?- улыбается Сан Саныч. - Только кофе или чай. Сухой закон. И все же торжество, хоть и насухую, ощущается. Да и привыкли мы уже к такой жизни. А бокалы с шампанским или чем покрепче поднимем дома первого января.

СНЕГУРКА В ТЕЛЬНЯШКЕ

Из 25 лет, отданных флотской службе, вице-адмирал запаса Юрий Иванович Бояркин почти половину провел под водой. Не раз доводилось ему и Новый год встречать в морских глубинах.

- Человек приспосабливается к любой обстановке, - улыбается Юрий Иванович. - А праздник под водой можно устроить не хуже, чем на земле. Так, во всяком случае, делал я, будучи командиром атомной подводной лодки.

Начинали обычно с выбора из числа членов экипажа кандидатов на роль Деда Мороза и Снегурочки. Подбирали их из числа членов экипажа так, чтобы сам вид сказочных героев вызывал у подводников доброе настроение.

Однажды в Деда Мороза одели самого маленького матроса, а Снегурочкой сделали самого рослого моряка. Подходящей шубки для внучки Деда найти не удалось, поэтому из-под нее торчали волосатые ноги подводника. Увидев столь необычную пару, моряки падали со смеху...

Но прежде командир поздравлял экипаж. Затем по корабельной трансляции мы передавали поздравления морякам от родных и близких, которые мой заместитель по воспитательной работе записывал еще до выхода в море. В сопровождении Деда Мороза и Снегурочки я обходил отсеки и лично поздравлял тех, кто в это время нес вахту на боевых постах. И только потом - праздничный ужин.

Вы спросите, а как с «этим»? С «этим» тоже все в порядке. Мы, подводники, поднимаем бокалы с вином, которое положено нам по штату. Так, уверен, в ночь на 1 января 2007 года поступят и те, кому выпало встретить праздник под водой. Флотские традиции не умирают!

В ОБНИМКУ С ПИНГВИНАМИ

По-своему встречают Новый год и полярники, живущие на макушке Земли... вниз головой. Это, конечно, шутка. Но всегда так кажется, когда рассматриваешь Антарктиду на глобусе.

- Шампанское у полярников, конечно, имеется, - рассказывает почетный полярник, сотрудник питерского института Арктики и Антарктики Арнольд Будрецкий. - Традиционные блюда - винегрет и студень. Все остальное - на совести поваров. Что же касается крепких напитков, то они практически исключены. Выпьешь - пропадешь.

К праздничному столу подают свежие огурчики с помидорами, лучок. Зелень растет на подоконниках в зимовочных домиках. Битва за урожай не ведется - во время полярного дня (а нынче в Антарктиде - лето) овощи в ящиках прут, словно где-нибудь в Астрахани.

Про первый новогодний тост полярников можно не пытать - «За Антарктиду!».

- А второй? - спрашиваю у Бурецкого.

- Главное, чтобы сколько на зимовку народу приехало, столько же и вернулось...

Что ж, удачи вам!

«Экстремалов» расспрашивали: Василий БЕЛОУСОВ (Мурманск), **Ирина КЕДРОВА** (С.-Петербург), **Ирина ТИМОФЕЕВА** (Москва) **и Хачик ХУТЛУБЯН** (Ростов-на-Дону).

ПОДАРКИ

ОАЗИС ЗДОРОВЬЯ

В НАЧАЛЕ БУДУЩЕГО ГОДА В АНАПЕ ОТКРОЕТСЯ УНИКАЛЬНЫЙ СПОРТКОМПЛЕКС, КОТОРЫЙ СТРОИТ УРЕНГОЙГАЗПРОМ

Анапа – в преддверии грандиозного события. Любопытные прохожие уже заглядывают в новое здание, украсившее поселок Витязево, в предвкушении чего-то интересного. Да, анапчан и всех уренгойцев, кто собирается в 2007 году на отдых в Анапу, ждет много интересного.

Это поистине уникальный спорткомплекс. Мало того, что он возводится Уренгойгазпромом в рамках федерального закона о спортивных сооружениях, он по всем параметрам соответствует корпоративному проекту «Газпром - детям». Отныне развитие детского и юношеского спорта, физической культуры в Краснодарском крае будет происходить под особым вниманием государства и газового концерна ОАО «Газпром».

Великолепный дизайн, творческая мысль инициаторов проекта представлены современным, не уступающим в оснащении комплексов подобного уровня оборудованием и внутренней оснасткой. Все направлено на развитие спортивных и творческих способностей детей.

Третий этаж комплекса рассчитан на административный персонал, интернет-кафе на 32 места, VIP-зал для высоких гостей и бар с выходом в большой спортивный зал. На втором этаже комплекса расположены буфет, дискотечный зал, оснащенный, кстати, по последнему слову музыкальной техники, малый спортивный зал, рассчитанный на занятия шейпингом, борьбой, боксом, волейболом, футболом (его размеры 30 на 18 м). Особое восхищение вызывает большой спортивный зал размером 48 на 30 м и общей высотой в 16 метров. Специальное освещение, электронные табло, комментаторская кабина, ложа для судей, эвукорежиссерская кабина и студия видеосъемок и трансляции спортивных игр. Даже полы этого зала изготовлены из дерева специальных пород. Достаточно сказать, что именно такие покрытия использовались при проведении Олимпиады в Афинах.

Первый этаж комплекса также освоен по максимуму. Здесь расположатся кружки и секции по различным видам спорта, зал для проведения пресс-конференций, раздевалки для спортсменов, медицинский кабинет и многое другое. По словам заведующего КСИК Игоря Негинского, уникальный комплекс, который в ближайшее время будет оформлен как подразделение ДОЦ «Кубанская нива», станет самым традиционным и любимым местом для большинства анапчан, молодого поколения россиян, увлеченных здоровым образом жизни. И генеральный подрядчик - Анапское РЭУ, и заказчик - Анапская дирекция строительства, субподрядчики заинтересованы в скорейшем пуске объекта в эксплуатацию. Все убеждены: благое дело окупится сторицей. При такой современной и надежной спортивной базе Анапа наверняка сможет стать одной из самых спортивных столиц России. И в этом бесспорная заслуга, как и весомая лепта, будет принадлежать Обществу «Уренгойгазпром».

Алла БАТАНОВА, спец. корр. «ДВ».

АНАПА - МОСКВА.

Вот он – красавец!

КСТАТИ

19 декабря компания ООО «Уренгойгазпром», возглавляемая Римом Султановичем Сулеймановым, решением экспертного совета награждена почетным дипломом и удостоена звания лауреата Национальной Премии «Лучший работодатель России» за социальную ответственность бизнеса.

ХОТИТЕ – ВЕРЬТЕ

ЧУШЕВИЦКИЕ БЕРМУДЫ

ВСЕ, ЧТО ПРОИСХОДИТ В ЭТОМ СЕВЕРНОМ СЕЛЕ, МОЖНО ОБОЗНАЧИТЬ ОДНИМ СЛОВОМ – ЧЕРТОВЩИНА

Местные знатоки уже успели наречь возникающие здесь явления «чушевицкими бермудами», а предприимчивые люди – снаряжать сюда экспедиции с последующей публикацией всяких страшилок под видом научных отчетов.

В одной из таких экспедиций побывал местный историк, хранитель районного краеведческого музея Виктор Петрович Пивоваров, который, прежде чем пойти на такую авантюру, порылся в старых музейных документах и нашел, надо сказать, много любопытного. Например, из записей дьякона чушевицкой церкви Покрова следует, что в ночь на 13 февраля 1874 года «раздался разряд глухого грома и засверкали яркие молнии». То же случилось и зимой 1886 года».

Так вот во время работы в экспедициях, по утверждению Пивоварова, он не единожды оказывался во власти чувства неопределенного беспокойства, близкого к панике (местные называют его: «леший водит»), а также регулярно подводил отстающие часы, сверяясь с радио. Кроме того, все участники экспедиций почему-то много потели.

Но дополнительно к увиденному Пивоваров прекрасно изучил географию феномена. Район распространения аномальных участков, как это ни смешно, действительно имеет форму треугольника (правда, не равнобедренного) и состоит из так называемых «полигонов». Их несколько десятков, и каждый чуднее другого. Скажем, есть в лесу площадка размером примерно в гектар, на которой каждое (!) дерево поражено молнией - причем не по одному разу. Есть гора, на верхушке которой стрелка компаса мечется как бешеная. Но самое странное место - так называемая Коробовая яма, в трех километрах от деревеньки Боровичиха, которая больше всего походит на... место падения гигантского объекта. Коробовая яма - это кратер, размером 62х72 метра и глубиной 7 метров. В этом районе не водится зверья, а домашние животные (лошади, например) полностью выходят из-под контроля человека.

Другое наблюдение Пивоварова может вызвать мурашки по телу: в Чушевицах больше, чем где-либо, люди накладывают на себя руки. Просто так, без видимых причин.

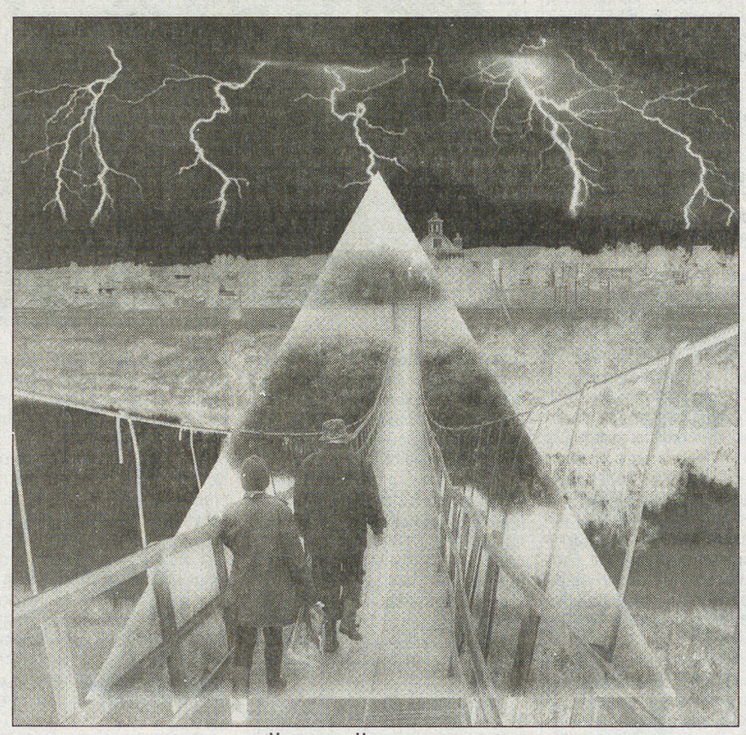

Над селом Чушевицы то и дело взлетают огненные шары...

Возникает вопрос: а сами аборигены что-нибудь диковинное видят? Видят. Да только делятся увиденным далеко не все. Но редкие исключения все-таки бывают. Жительница забытой Богом деревеньки Сурмино Раиса Степановна Лыскова рассказала, что на противоположном берегу Ваги наблюдала светящийся шар в течение пяти дней кряду. Шар, переливающийся разными цветами, неспешно маневрировал вдоль реки, будто красуясь. А ведь Раиса Степановна - женщина неглупая, бывший библиотекарь. С чего ей врать-то?

Другой «информатор» - чушевитянка Галина Александровна Соболева, бывший работник советской торговли. По стечению обстоятельств этой женщине особенно «повезло»: всякие явления прямо-таки сыпятся ей на голову. Говорят, Галина Александровна охотно делилась своими злоключениями с участниками экспедиций - видно, самой захотелось наконец понять, что, собственно, происходит в ее родном краю? Со мной же женщина долго отказывалась общаться. И лишь спустя битый час смилостивилась.

- Да что там огненные шары - их я видела много раз. А вот эта, как ее, телепортация случилась со мной лишь дважды. Сначала на горе за рекой. Мы в тот день с подругой по грибы пошли. Идем, разговариваем, и вдруг замечаю: только что вместе были, а теперь подруги рядом нет. Стала я потом анализировать и поняла, что меня одним махом на пятьдесят метров перенесло. В другой раз бруснику собирала. Я знаю точно, где именно, потом смотрю: голые кусты, свалка какая-то, впереди - бетонная дорога... Я так испугалась, что, услышав шум мотоцикла, бросилась напрямки, через кустарник, на этот шум - живые ведь люди-то. Вскоре я нашла то место, где бруснику собирала, и подсчитала, что перенесло меня не меньше, чем на километр! Я теперь дочке наказываю: «Ты уж привязывай меня в лесу к себе веревкой, коли так...»

Глава Чушевицкой администрации Александра Сабадош убеждена в том, что весь этот «треугольник» - явление, разлагающее моральные устои населения. Вредное, в общем. Чушевицы и без того село хорошее, доброе. Есть колхоз, ДРСУ, частные пилорамы, мельница - одна на несколько районов, шесть магазинов. Даже музыкальная школа своя имеется, а тут какая-то чертовщина...

- Приезжали всякие делегации, утверждали, что у них часы останавливаются... Да головы у них останавливаются! Делом бы лучше занялись! А мы тем лесом, за рекой, живем, грибы-ягоды собираем. Есть у нас там родник, Никольским называется. Существует поверье: если человек заболел и попил водички из родника - или ему легче будет, или он помрет...

- Сами-то во все это верите?

- Я верю науке. А окончательных итогов всех этих экспедиций я не читала.

И тут я вскипел: «Да кому они нужны - ваши Чушевицы без своих бермудов?»

Геннадий МИХЕЕВ.

Вологодская область.

(Следующий номер «Делового вторника выйдет 16 января 2007 г.)

ДЕЛОВОЙ ВТОРНИК

Учредитель и издатель: Информационно-аналитическое агентство «Деловой вторник».

Издание зарегистрировано Министерством РФ по делам печати, телерадиовещания и средств массовых коммуникаций

Рег. ПИ № 77-7161.

Распространяется в качестве приложения к газетам:

Генеральный директор Ф.Сизый (vtornik@dvtornik.ru)
Шеф-редактор Л.Арих (la@dvtornik.ru)
Редакционная коллегия: К.Барыкин, В.Богданов, А.Бушев, Ю.Вороненков, П.Вощанов, Ю.Махрин, А.Панов, Н.Петраков, Д.Севрюков, Д.Шеваров.

Адрес редакции: 127137, Москва, а/я № 34.
Телефон/факс: (495) 257-37-83, 257-59-17.
E-mail: vtornik@dvtornik.ru.
www.dvtornik.ru

Номер подписан в 15.00. По графику в 15.00.
Отпечатано в ИД «Медиа-Пресса».
125993, ГСП-3, Москва, А-40, ул. «Правды», 24.
Общий тираж 2.062.630 экз. Цена – бесплатно.

«Деловой вторник». Перепечатка без согласования с редакцией не допускается. Приобретение прав на перепечатку и использование материалов тел./факс (495) 257-59-17, 257-37-83.

«Труд», «Рабочая газета» (Украина), «Архангельск» (Архангельск), «Комсомолец Каспия» (Астрахань), «Волга» (Астрахань), «Белгородская правда» (Белгород), «Брянский рабочий» (Брянск), Северная Осетия» (Владикавказ), «Волгоградская правда» (Волгоград), «На смену!» (Екатеринбург), «Панорама» (Зеленогорск), «Калининградская правда» (Калининград), «Кубань сегодня» (Краснодар), «Курская правда» (Курск), «Красноярский рабочий» (Красноярск), «Кузбасс» (Кемерово), «Липецкая газета» (Липецк), «Новая Адыгея» (Майкоп), «Торговая газета» (Минск), «Правда Севера» (Новый Уренгой), «Новодвинский рабочий» (Новодвинск), «Нижегородские новости» (Нижний Новгород), «Новая газета» (Новосибирск), «Советская Сибирь» (Новосибирск), «Поколение» (Орел), «Вестник-Наша Пенза» (Пенза), «Вечерняя Пермь» (Пермь), «Курьер Карелии» (Петрозаводск), «Наше время» (Ростов-на-Дону), «Волжская коммуна» (Самара), «Земское обозрение» (Саратов), «Северный рабочий» (Северодвинск), «Ставропольская правда» (Ставрополь), «Тамбовская жизнь» (Тамбов), «Труд» (Ташкент), «Тюменская правда» (Тюмень), «Республика Башкортостан» (Уфа), «Челябинский рабочий» (Челябинск), «Забайкальский рабочий» (Чита), «Пярнуский Экспресс» (Эстония), «Советский Сахалин» (Южно-Сахалинск), «Вторник» (Якутск).