НА СМЕНУ!

ОБЛАСТНАЯ МОЛОДЁЖНАЯ ГАЗЕТА

ОСНОВАНА 18 ИЮНЯ 1920 ГОДА

Вторник, 14 ноября 2006 г.

№ 127 (16714)

СЕГОДНЯ В НОМЕРЕ:

- ВИЧ ПО ФОРМУЛЕ.....2
- ЧЕЛОВЕК, КОТОРЫЙ ИСКАЛ АТЛАНТИДУ 3
- НОУТБУК ЛЕТИТ С БАЛКОНА.....4
- «ДЕЛОВОЙ ВТОРНИК»

Китайские автомобили для уральских дорог

ЕКАТЕРИНБУРГ. Более 200 представителей деловых кругов УрФО и Китая приняли участие в «круглом столе», проходившем в Пекине в рамках визита официальной делегации Уральского федерального округа в эту страну. Как сообщили в пресс-службе полномочного представителя президента РФ в УрФО, особенно китайскую сторону заинтересовали проекты в сфере цветной металлургии, развития инфраструктуры, машиностроения, а также планы освоения Полярного Урала.

Выступая на «круглом столе», полпред Петр Латышев подчеркнул, что перспективы для сотрудничества Китая с Уралом есть практически в каждой сфере, объемы потенциальных инвестиций не ограничены.

Делегацию Свердловской области возглавляет губернатор Эдуард Россель. При его содействии достигнуты договоренности об открытии прямого авиационного сообщения Екатеринбурга с Китаем. Также подписано соглашение об организации на базе новоуральского завода «АМУР» совместного с китайцами предприятия по производству легковых автомобилей эконом-класса и внедорожников, в будущем году их планируется собрать 17 тысяч. Эдуард Эргартович встретился с руководством компании «Аэронавтик Янгтон», занимающейся выпуском микроавтобусов, и обратил его внимание на Ирбитский мотоциклетный завод, где имеются производственные площади и инфраструктура для создания совместного предприятия. Но перед тем как окончательные договоренности по этому вопросу будут достигнуты, планируется обкатать несколько подобных микроавтобусов на уральских дорогах, чтобы понять, соответствуют ли они уральскому климату.

Вчера в Пекине, в Китайском центре международной торговли, состоялось открытие Российской национальной выставки. В нем приняли участие министр экономического развития и торговли РФ Герман Греф и министр коммерции КНР Бо Силай.

Светлана БОЯРСКИХ

Газеты приедут вовремя

ЕКАТЕРИНБУРГ. Еще недавно работники камышловской и талицкой почты вынуждены были работать по ночам, чтобы обменяться почтовыми отправлениями. Почта доставлялась железнодорожным путем пять раз в неделю.

А с ноября введен новый автомобильный маршрут Талица—Камышлов—Талица. По словам заместителя директора Свердловского филиала Почты России Сергея Ерыгина, введение этого маршрута позволит проводить обмен шесть раз в неделю, соблюдать новые сроки частоты сбора, обмена и перевозки корреспонденции, доставлять газеты непосредственно в день их выхода.

Новые сроки доставки письменной корреспонденции введены с июля этого года, время доставки между Екатеринбургом и муниципальными образованиями области не должно превышать двух дней.

Пока между Талицей и Камышловом будет курсировать «КамАЗ». А всего в области действуют 250 почтовых автомаршрутов общей протяженностью 67 тысяч километров.

Любовь ГОРИНА

Психолог отправилась в Чечню

КАМЕНСК-УРАЛЬСКИЙ. Первая женщина-милиционер с очередным отрядом каменских сотрудников правоохранительных органов отправилась на днях в командировку в Чечню.

Известно, что 35-летняя Елена Сорокина пробудет на Северном Кавказе шесть месяцев — столько, сколько и продолжаются подобные служебные поездки.

Стоит отметить, что каменские стражи порядка ездят в Чеченскую республику с середины 1990-х годов, однако до этого дня представительницы слабого пола, которые работают в милиции, из Каменска-Уральского в такие командировки не ездили. Елена Сорокина по образованию юрист, в органах правопорядка работает уже свыше десяти лет. В одном из каменских ОВД она занимает должность старшего инспектора по делам несовершеннолетних, а в Чечню отправилась в качестве психолога. Уже определено, что работать Елена будет в Ленинском временном отделе МВД города Грозного.

Как говорят сослуживцы, даже мужчинам не всегда просто решиться на такую рискованную поездку, а женщине и подавно. Коллеги уверяют, что перед командировкой для всех милиционеров были проведены беседы-инструкции, и потому Елена Сорокина хорошо представляла себе, куда едет, ведь подготовка у нее превосходная. Кстати, в Чечне сегодня большая потребность именно в психологах, способных грамотно помогать людям.

Максим ГУСЕВ

Внимание!

Продолжается подписка на газету

«На смену!».

Подписку можно оформить в медиа-холдинге «Уральский рабочий».

Справки по тел.: 377-68-05.

Спрашивайте — ответим!
«Горячий телефон» редакции
355-91-16 — с 12 до 17 часов

Российская Федерация
г. Екатеринбург

Государственное образовательное учреждение Свердловской области для детей-сирот и детей, оставшихся без попечения родителей

ЕКАТЕРИНБУРГСКИЙ СПЕЦИАЛЬНЫЙ (КОРРЕКЦИОННЫЙ) ДЕТСКИЙ ДОМ ДЛЯ ДЕТЕЙ С ОТКЛОНЕНИЯМИ В РАЗВИТИИ

№5

Защитники в погонах

ОБЛАСТНЫЕ МИЛИЦИОНЕРЫ ВЗЯЛИ ШЕФСТВО НАД СИРОТАМИ

Событием минувшей недели стал визит уральских милиционеров во главе с начальником ГУВД Свердловской области в обычный детский дом Юго-Западного района Екатеринбурга. Ребятам привезли одежду, игрушки, DVD-проигрыватель и диски с мультфильмами.

Воспитанникам Екатеринбургского коррекционного детского дома №5 для детей с отклонениями в развитии, что на улице Чкалова, повезло: областное ГУВД взяло их под свое крыло и отныне будет помогать в решении насущных проблем. По словам замдиректора детдома по воспитательной работе Елены Данилкиной, милиционеры сами пожелали помогать ребятам, которые живут в этом детском доме:

— Мы были очень удивлены и рады, что теперь у нас будут такие защитники. Это нас окрыляет. Та поддержка, которую мы видели раньше со стороны правоохранительных органов, была явно недостаточной. Вы сами понимаете: мы находимся в отдаленном от центра города районе, и не всегда можем защитить территорию детдома. Подростки, жители окрестных домов приходили на нашу территорию, ломали площадки, где детям одна и радость — поиграть. Сегодня у нас появились надежды, что наши новые попечители помогут нам в этом вопросе.

Подаркам, а главное — неожиданному вниманию со стороны «дядей в погонах» дети рады. Несмотря на отклонения в развитии, они любят логические игры-конструкторы, а некоторые неплохо рисуют.

Семилетний Руслан Бедырев (на фото) подарками очень доволен. Однако, как и полагается мужчине, коробку с конструктором распечатывать не стал — сказал, что дождется девочек, чтобы поиграть вместе с ними. «Мне здесь очень нравится, живем мы дружно и почти не деремся», — сказал он.

— У нас женский коллектив, дети очень редко видят мужчин. И потому для детей сегодня маленький шок: столько мужчин, столько внимания! Вы видели, с какой радостью ребята примеряли фуражки — они в восторге, не знаю, как мы их сейчас спать укладывать будем, — говорит Елена Данилкина.

За последнюю неделю в пресс-службу областного ГУВД с желанием помочь сиротам обратились уже около сотни горожан, люди предлагают даже музыкальные инструменты и мебель. Милиционеры обещают, что все пожертвования передадут адресатам и предлагают горожанам связываться с ГУВД по телефону 358-84-41. Уже сейчас здесь готовят комплекты подарков для других домов ребенка Екатеринбурга

Сегодня же в детском доме прошло первое собрание попечительского совета. Известно, что программы взаимодействия с ГУВД до сих пор разработано не было, но коллектив педагогов надеется решить эти вопросы в ближайшее время. Стоит отметить, что у детдома №5 уже есть свои постоянные попечители. Среди них — Управление капитального строительства администрации города, а также трамвайно-троллейбусное управление. Как сказали в администрации социального учреждения, «мы долго с ними сотрудничаем и доверяем друг другу, но всегда рады, когда появляется еще один добровольный помощник».

— Такой же дом ребенка мы брали под опеку и по месту прежней моей службы на Сахалине, — рассказывает начальник областного ГУВД Михаил Никитин. — Знаете, мне запомнился такой случай. Приходили ко мне боевые милиционеры, почти все имеющие ордена и хорошие послужные списки, — многие из них прошли Афганистан, Чечню... И вот эти мужики просили меня разрешить им не заходить в группы к детям. Спрашиваю, почему. А мне говорят: мы привыкли работать с убийцами, стрелять и задерживать людей, а как нам вести себя с детьми?

На решение психологической проблемы тогда повлиял сам начальник, своим примером.

— Два года назад я взял на воспитание девятимесячную девочку, и дома теперь счастье: у нас с женой два взрослых пацана, а эта малышка вдохновляет нас, с ней я отдыхаю душой, — говорит Никитин с улыбкой. — Мы постараемся сделать так, чтобы детям здесь было комфортно и удобно. Надеюсь, что они вырастут замечательными людьми.

Первые дела руководства областного ГУВД в отношении помощи детскому дому не заставили себя долго ждать. Так, уже в эти дни решается вопрос с охраной территории. Попечители пообещали, что отныне эти дети будут видеть мужчин в погонах значительно чаще – настолько, насколько милиционерам позволит это сделать их бесконечная работа.

Максим ГУСЕВ
Фото автора

НЕСУЩИЙ ДОБРО

ЕКАТЕРИНБУРГ. 96 спортсменов из 10 регионов приняли участив в III открытом Кубке Урала по тайскому боксу. Турнир, уже ставший традиционным, был посвящен погибшим сотрудникам спецподразделений Свердловской области.

Соревнования в течение четырех дней проходили в манеже УГТУ-УПИ, финал состоялся 12 ноября. Свердловчане отличились: в общекомандном зачете они заняли второе место, проиграв сборной Кемеровской области и опередив челябинцев. А в индивидуальном соревновании победителями стали свердловчане Гарик Калащан (весовая категория до 54 кг), Роман Калащан (до 65 кг) и Эдгар Осаян (до 81 кг).

— Мы не должны забывать тех ребят, которые ценой своей жизни сделали наш мир чуть спокойней и лучше, — говорит Евгений Ильин, студент УрГУ. — Этот вид спорта развивает физические и духовные качества человека, ведь победить может лишь сильный духом.

Спонсоры, бывшие военные, оказали материальную помощь женам погибших, которые присутствовали на соревнованиях. Сыновья погибших бесплатно занимаются в залах федерации.

Андрей ЩЕРБОВ

КРАНОМ — ПО ЭЛЕКТРОПРОВОДАМ

ЕКАТЕРИНБУРГ. Продолжается расследование причин аварийного отключения электроснабжения в районе Сортировки в минувший четверг вечером. Как известно, в начале седьмого на диспетчерские пункты ОАЛ «ЕЭСК» и Западных электросетей, которые входят в ОАО «Свердловэнерго», поступило сообщение об отключении там электроэнергии. Причиной стало проведение на улице Минометчиков, 11 строительных работ одной из строительных организаций, причем, по предварительным данным, без соответствующего разрешения энергетиков. Башенный кран повредил сразу две проходящих здесь воздушных линии мощностью 110 кВ. В результате были отключены подстанции «Узловая» и «Дальняя». Уже через несколько минут к месту аварии прибыли специалисты аварийно-выездной бригады.

Огромный жилой массив остался без света, полностью его подключили только около 22 часов (проблемой еще более суток оставался для живущих в этом районе пользователей компьютеров только выход в Интернет). Однако социально значимые объекты, расположенные на «пострадавшей» территории, были запитаны гораздо раньше. Так, уже через 40 минут появился свет в детской городской клинической больнице № 9. Как и во всех подобных заведениях, в ней есть дизельная установка — для перевода на нее энергоснабжения объектов, связанных с жизнеобеспечением, например, операционных и палат реанимации, и она была задействована. Аппараты реанимации были переведены на снабжение электроэнергией от аккумуляторов, врачи после окончания смены остались на рабочих местах до включения света. Всего полчаса не было электричества в ДК железнодорожников, где в это время идут занятия различных кружков и секций. Младшие школьники за это время успели разойтись с родителями по домам, а старшие продолжали занятия при свечах.

Движение поездов по железной дороге не прерывалось.

Машинист крана, виноватый в произошедшем, задержан, дал показания. По окончании выяснения причин аварии комиссией, в которую вошли представители ОАО «ЕЭСК», ОАО «Свердловэнерго» и СвЖД, примерно через 10 дней виновным будет предъявлена сумма ущерба, которую им придется выплатить.

Светлана БОЯРСКИХ

ЗНАЙ ВКЛАДЧИКА В ЛИЦО!

165 лет назад в России открылась первая сберкасса — в Санкт-Петербурге. И в истории банковского дела сохранилось имя человека, который первым доверил сберечь свои деньги чужим людям.

Банк России в честь названной выше даты отчеканил памятную монету из серебра номиналом в три рубля. На лицевой стороне ее — эмблема Банка России — двуглавый орел с опущенными крыльями, а на другой — портрет первого вкладчика Н.А. Кристофари на фоне здания первой сберкассы.

Монет выпустили ровно 10 тысяч. Спрос на памятные монеты возрастает обычно перед наступлением праздников — считается, что это оригинальный подарок.

Любовь ГОРИНА

ПОГОДА

15 ноября

Переменная облачность, без осадков.

Атмосферное давление — 737—741 мм рт. ст.

Температура воздуха ночью — -6 — -8°, днем — -3 — -5°.

Ветер юго-восточный, 2—5 м/с.

Любые частные объявления

БЕСПЛАТНО

по тел. 371-38-75 с 10.00 до 13.00

Электронная версия газеты — на сайте nasmenu.ru

СЕКС В ГЕОМЕТРИЧЕСКОЙ ПРОГРЕССИИ

УЧЕНЫЕ И РОДИТЕЛИ СЧИТАЮТ НОВЫЕ ПРОГРАММЫ СЕКСПРОСВЕТА В ШКОЛЕ ПРЕСТУПЛЕНИЕМ ПРОТИВ ДЕТЕЙ РОССИИ

Информация из сети Интернет: «В рамках Приоритетного национального проекта в сфере здравоохранения предусмотрены значительные средства на профилактику, диагностику и лечение больных ВИЧ-инфекцией и вирусными гепатитами. Только на текущий год выделено 3,1 миллиарда рублей, что во много раз превосходит суммы, когда-либо выделявшиеся на эти цели».

За упомянутое направление национального проекта отвечает Федеральная служба по надзору в сфере защиты прав потребителей и благополучия человека. Финансирование предусмотрено по четырем лотам, право на работу по ним, с перспективой на будущее, выиграли отдельные организации. В частности, по лоту № 1 на сей момент проводит «мероприятия, направленные на информирование и обучение населения» с целью противодействия распространению в России ВИЧ и организует «информационные кампании с использованием всех средств массовых коммуникаций» ФГУП «Медицина для вас» Росздрава. До конца года им будет отработано 1120 миллионов рублей.

Цифра бюджетных расходов на борьбу со СПИДом впечатляет.

Неужели к проблеме распространения ВИЧ Российское правительство решило наконец подойти так глобально? До нынешнего финансирования профилактикой ВИЧ занимались у нас большей частью некоммерческие организации и на иностранные деньги, в том числе производителей презервативов, то есть финансово заинтересованных структур...

Когда стало известно, что в рамках кампании Министерство образования России постановило обучить психолого-педагогическим технологиям по вопросам профилактики ВИЧ-СПИДа 1400 специалистов отечественных вузов, колледжей и ПТУ, мы этой новости обрадовались. Тем более что один из семи центров повышения квалификации работников образовательных учреждений по вопросам профилактики зависимостей от психоактивных веществ в образовательной среде, которым поручили обучение, находится в Екатеринбурге, на базе студенческого центра «Звездный» УГТУ-УПИ. Это значит, что у нас есть возможность узнать о планах правительства от тех, кто непосредственно исполняет дело.

В начале октября в «Звездном» прошел второй недельный семинар для преподавателей, психологов и организаторов учебных заведений Уральского федерального округа. Вручили сертификаты о повышении квалификации очередным нескольким десяткам педагогов. Позже в Центре прошла обучение еще одна группа специалистов по профилактике ВИЧ в образовательной среде. А затем сотрудники Центра должны были отправиться с выездом в Снежинск и Курган.

Все бы ничего, не случись одно странное «но»: для сотрудников центра стало неожиданным и даже нежелательным присутствие на семинаре, инициированном Министерством образования, журналистов. Когда мы собрались обменяться координатами со слушателями семинара, услышали совершенно нелепое заявление от руководителя образовательной программы по профилактике ВИЧ-СПИДа центра, профессора кафедры социологии и социальных технологий управления УГТУ-УПИ и доктора медицинских наук Галины Талалаевой. Оказывается, «общение слушателей семинара с журналистами не предусмотрено программой обучения» и если мы спросим у них мнение о качестве и важности прочитанных лекций, а спустя время попросим оценить выданные методические пособия, слайды и компакт-диски с программами профилактики ВИЧ-СПИДа в образовательной среде и некоторыми нормативными документами и проектами в этой области, то... «нарушим права человека».

Парадоксальным образом суть программ и методик обрела гриф «совершенно секретно» в отношении журналистов.

Но утаить такое острое шило в мешке — фокус не из простых, а потому не составило особого труда получение «тайных» материалов, призванных научить молодежь защищаться от страшного монстра СПИДа.

Судя по документам, Министерство образования поручало центрам обучить психолого-педагогическим технологиям по вопросам профилактики ВИЧ-СПИДа соответствующих специалистов вузов и ссузов, а в Екатеринбурге на них рассчитан только третий семинар. Слушателями двух первых потоков стали школьные педагоги, психологи и организаторы, направленные на семинар Управлением образования Екатеринбурга в количестве ста человек. Им были выданы методические пособия по профилактике ВИЧ-СПИДа, изданные под эгидой Министерства образования. Получили они и программы, рассчитанные исключительно на школьников, в том числе на учащихся начальных классов.

Методическое пособие по профилактике ВИЧ-СПИДа среди учащихся 9—10-х классов, по которому учителям предложено работать с подопечными, не имеет разрешительных грифов, допускающих его использование в учебном процессе. То есть оно не прошло никакой научной экспертизы. В нем даже не содержится никакой информации об авторах, кроме их имен и фамилий. То же относится и к программам профилактики зависимостей от психоактивных веществ с компакт-дисков. И к проекту стандарта общего образования по профилактике ВИЧ-инфекции в образовательной среде, который не утвержден в должном порядке (педагогам между тем дают понять, что именно он выражает государственную идеологию).

Педагогам предложено свободное творчество: интегрировать профилактику ВИЧ-СПИДа в школьные предметы. А это уже нарушает законодательство России: прежде чем проводить профилактику в школе, нужно обязательно спросить на это разрешения родителей учащихся. И что-то интегрировать в задачки и темы, беседовать о «путях передачи ВИЧ» можно исключительно с теми подростками, которым родители дадут «добро» в письменном виде.

Но это все — общее. Гораздо интереснее конкретная стратегия профилактики ВИЧ-СПИДа, предложенная учителям в методических пособиях, программах и проекте стандарта общего образования по профилактике ВИЧ-инфекции в образовательной среде, спущенных Министерством образования России.

«Твори, выдумывай... пробуй?». Тема под таким названием предложена в пособии «Знания сила СПИД победила» для обсуждения учителя с девятиклассниками на уроке ОБЖ. Применяется вполне инновационный метод обучения — игра. Называется она «Вопросы-ответы». Какая цель? Цитирую: «Раскрепостить учащихся и настроить их на доверительную атмосферу», ведь они «должны рассказать о своем практическом опыте и задать свои вопросы о путях передачи ВИЧ-инфекции». Под практическим опытом предполагается в первую очередь сексуальный. Педагог «развивает умение открыто разговаривать и обсуждать «запретные» темы (это при всем классе), и поэтому игра должна упразднить естественную стыдливость.

В данном случае речь идет о первичной профилактике, в основе которой лежит установка на то, что школьники еще не научились развратничать. Исключения не в счет, они при первичной профилактике считаются отклонением от нормы.

Еще одно методическое пособие, проект «Стандарта общего образования по профилактике ВИЧ-инфекции в образовательной среде», предполагает интеграцию профилактики ВИЧ-СПИДа в школьные предметы.

В математику — при изучении геометрической прогрессии: «Модель развития эпидемии ВИЧ как частный случай геометрической прогрессии». На биологии по теме «Инфекции, передающиеся половым путем, их профилактика» — рассказать о «способах передачи ВИЧ-инфекции». На ОБЖ — «Способы защиты от ВИЧ-инфекции». На обществознании по теме «Отклоняющееся поведение и его типы» рассмотреть «сексуальное насилие: ситуации, причины, разумное поведение». На физкультуре предлагается изучить законодательство в области ВИЧ-СПИДа. Интересная сексуализация учебного процесса получается.

«Приведенные возможности интеграции носят рекомендательный характер и оставляют право выбора и творчества за педагогами», — дополняют авторы проекта. Литература, история, физика, трудовое обучение, ИЗО — все приложимо.

При этом «все специалисты, занятые в этой области (профилактике ВИЧ-СПИДа), должны иметь документы, подтверждающие их право на ведение профилактической деятельности в образовательной среде». Теперь понятно, почему школьных учителей собрали в «Звездном» на семинары? Чтобы вручить им сертификаты о повышении квалификации государственного образца.

Комментарии к пособиям мы взяли у известного российского сексолога, сопредседателя Российской ассоциации сексологов и кандидата медицинских наук Дили Еникеевой, научного консультанта Ассоциации родительских комитетов Екатеринбурга и кандидата психологических наук Надежды Храмовой и руководителя образовательной программы по профилактике наркомании Центра повышения квалификации работников образовательных учреждений УГТУ-УПИ, кандидата философских наук Елены Поповой.

Диля Еникеева:

— Любая программа, касающаяся интимных аспектов взаимоотношения полов, должна соответствовать жестким требованиям, которые предъявляют к ней врачи, родители и педагоги: фокусироваться не на технических аспектах, контрацепции и средствах защиты от ВИЧ и ИППП, а на этике взаимоотношений полов в целом. Безусловно, программа должна быть создана компетентными, авторитетными специалистами. Здесь же мы имеем дело с никому не известными лицами, чья профессиональная квалификация неизвестна, мало того, неизвестно даже, в какой области подвизаются г-жи В.Ю. Климович и Н.В. Верхова! Если обе дамы — врачи, то они явно забыли главный принцип медицины «Не навреди!», раз предлагают 13—15-летним детям усвоить такие термины и обороты, как «занятия сексом», «партнер» (по-видимому, предполагается «сексуальный партнер»), «гомосексуальные контакты», «проникающий секс», «множественные половые связи», «анальный», «оральный» и прочие. Но если В.Ю. Климович и Н.В. Верхова не имеют медицинского образования, то они не вправе бездумно оперировать медицинскими терминами и тем более писать пособия по данной тематике.

То, что, по мнению авторов, «развивает умение открыто разговаривать и обсуждать «запретные» темы, может привести к крайне негативным последствиям, вызвать повышенный интерес к интимной сфере даже у тех школьников, которые раньше ею не интересовались. Подобные «знания» ни в коем случае нельзя навязывать подросткам, находящимся в периоде полового созревания. У мальчиков в период гиперсексуальности любая информация о сексуальной активности может стимулировать ранние сексуальные контакты.

По мнению авторов, использование презервативов «является элементом культуры и здорового безопасного образа жизни». Здесь, как и во многих других аналогичных программах, получивших отрицательные отзывы компетентных экспертов, происходит подмена понятий и в сознание подростков настойчиво внедряется неправомочное понятие «безопасный секс» (под которым подразумевается всего лишь использование презерватива!). По сути это пропаганда «безопасного секса» (который на самом деле отнюдь не безопасен).

Хуже того, презерватив в данном случае представлен как надежное средство защиты, использование которого предохраняет от ВИЧ и ИППП, хотя неоспоримо, что презерватив не дает полной гарантии защиты от ВИЧ, а от многих ИППП вообще не защищает.

Делая акцент на том, как правильно пользоваться презервативом, авторы формируют у школьников искаженные представления о нормативности секса в период полового созревания. Ребята воспримут это как официальное одобрение школой ранней половой жизни, своего рода индульгенцию на беспорядочные связи.

У девочек «нормативность» «безопасного секса» также создает условия для раннего начала половой жизни. Так, за первые 10 лет капитализации нашей страны, благодаря безграмотному сексуальному «просвещению» в школах и СМИ, возраст вступления в сексуальную жизнь резко снизился: у девочек в Москве — с 17 до 13 лет.

Тем самым В.Ю. Климович и Н.В. Верхова подталкивают подростков на более раннее начало половой жизни! Мало того, данное безграмотное пособие формирует у 13—15-летних детей мнение, что регулярная и разнообразная половая жизнь (включая анальный и оральный контакты) в подростковом возрасте – это нормально! В общем, можно все, нужно только надеть презерватив! Кстати, уже давно не секрет, что подобные «пособия», «программы» лоббировали международные производители контрацептивных средств.

Итак, данное «пособие» создает почву для ранних, беспорядочных сексуальных контактов и может привести к формированию у школьников вседозволенности в отношениях между полами.

Между тем самым доступным и эффективным методом первичного уровня профилактики ВИЧ-инфекции является нравственное воспитание с целью формирования социально безопасной модели поведения. В современной терминологии сферы образования и просвещения речь идет о пропаганде здорового образа жизни (ЗОЖ), причем это понятие применительно к профилактике ВИЧ/СПИД имеет не только утилитарный, практический, но и нравственный смысл, соответствующий российской общественной морали и ментальной традиции.

Организация профилактической работы, ориентированной на здоровый образ жизни, предполагает комплексный подход к решению воспитательно-нравственных и психолого-медико-педагогических задач, воспитание гармоничной, нравственной, успешно социализированной личности. Необходимо последовательно развивать воспитательную тематику, связанную с формированием установок нравственного и физического здоровья как условия успешной и психологически комфортной жизни в современном социуме.

С детьми и подростками в этическом контексте необходимо обсуждать основные проблемы становления и развития личности, психологической и социальной адаптации человека в современном обществе. Именно с таких духовно-нравственных и в то же время практических позиций необходимо рассматривать вопросы профилактики ВИЧ/СПИД, а также алкоголизма, наркомании. Такая программа будет способствовать формированию не просто здорового, а нравственно здорового образа жизни, и это принципиальное отличие от программ, направленных на достижение лишь утилитарных профилактических целей в борьбе с ВИЧ/СПИД.

И уж тем более недопустимо внедрение пособия В.Ю. Климович и Н.В. Верховой, польза от которого весьма сомнительна, а вред будет несомненный.

Надежда Храмова:

— То, что предложено слушателям семинара, — откровенный разврат. До семнадцати лет с человеком можно говорить о взаимоотношении полов только с точки зрения законов нравственности, целомудрия, сохранения целостности миропонимания. И только когда задан конкретный вопрос, только в индивидуальном общении и крайне осторожно, чтобы не ранить. Иначе можно сломать естественное для человека чувство интимного стыда, которое, кстати, является наилучшим охранным механизмом защиты от ВИЧ. Рассказывать детям какие-то подробности сексуального характера, информировать их о каких-то сексуальных особенностях — значит, лишать детей романтизации межличностных отношений, трепетности и нежности в них, их духовно-душевного компонента. Надо заметить, что когда о сексе в школах не говорили, подростковая беременность была такая, что не нужны были ни абортарии подростковые, ни консультации.

И надо сказать, что когда понятия, которые сами по себе носят безнравственный характер, вводятся просто как термин, без какого-либо нравственного комментария, смысловой нагрузки, они автоматически схватываются сознанием как допустимые для человека, который их усваивает. Это прием нейролингвистического программирования. Через это методическое пособие как возможная норма, как вариант сексуальных отношений прививается гомосексуализм, другие извращения, то, что является мерзостью. Это просто преступление.

Елена Попова:

— В пособии задана изначально неверная установка на профилактику. Ее авторы превращают самое прекрасное чувство, любовь, в товар. Ведь если у тебя не муж, а партнер, не любимый человек, не единственный, не верный, какая речь может быть о семье? Попользовался — выбросил, дальше пошел, подобрал кого-нибудь более подходящего, более умного, удачливого, с лучшей машиной, с перспективами. Такой утилитарный, прагматический подход не свойствен нам, русским людям. А известно, что противоречие между тем, что несет культура твоих предков, и тем, что навязывает тебе социум, приводит к неврозам, депрессии, суицидам, к искалеченным жизням. В конечном счете — к наркотизации и алкоголизму, к уходу в виртуальную реальность, к зависимостям различным, потому что человеческую природу нельзя обмануть.

Практический опыт показывает, что ребенка нельзя надрессировать, как собачку, натренировав его говорить «нет» наркотикам, научив надевать презерватив на муляж, еще чему-то, чтобы он потом якобы всегда рефлексировал, как животное. Этого не будет. В основе личности человека лежат культурные ценности его народа, они заложены в генотип. Формировать, актуализировать их — вот что может спасти и от распространения ВИЧ, и от наркомании. Об этом же говорят и те зарубежные специалисты, что приезжают к нам не губить Россию, а действительно делиться своим положительным опытом профилактики и реабилитации. Они говорят о том, что мы очень счастливые: несмотря на то, что на нас направлена невероятная агрессия, мы еще способны чувствовать, способны на безумство для любимого человека, на жертву, на страдание.

Надежной защитой от СПИДа являются традиционные ценности России: верность, любовь, надежда, семья, порядочность, дети, жертвенность. Нужно перестать их осмеивать, нужно дать их каждому ребенку в качестве путеводной звезды. В программу по профилактике наркомании, которую мы разработали в нашем центре и успешно применяем вот уже несколько лет, изначально включена тема профилактики зависимостей от деструктивного сексуального поведения, в том числе и профилактика ВИЧ.

Мы знаем, что именно нарушения законов гендерной психологии, законов духовных, нравственных, законов формирования основной фундаментальной творческой жизненной силы — способности любить, приводит к очень тяжелым патологиям. Лидеры реабилитационных центров, участвующие в наших семинарах, как один говорят о том, что причина любых вредных зависимостей, в том числе и наркотической зависимости, — в утрате способности любить и смысла жизни.

— Внедрение сексспросвета под видом профилактики ВИЧ нам не нужно, — заявил председатель Ассоциации родительских комитетов Екатеринбурга Герман Авдюшин, когда мы попросили его прокомментировать сложившуюся ситуацию. — Мы даже и не знали, что творится, и нас это возмущает. Особенно то, что для профилактики ВИЧ применяют западные технологии. ЮНИСЕФ, ЮНЕСКО, Открытый институт здоровья населения разрабатывают противозаконные программы, их применения мы не допустим. Содержание программ профилактики ВИЧ в образовательной среде должно быть предано широкой огласке, они должны пройти тщательную экспертизу порядочных отечественных ученых. И, я полагаю, будут отвергнуты. Самодеятельной профилактики ВИЧ в школах быть также не должно, это противозаконно.

Лада ПАНИШЕВА
Коллаж Тимура ШАГИЗЬЯНОВА

МИНУВШИЕ СУТКИ

❖Меры безопасности усилены во всех аэропортах Индии в связи с полученной от Федерального бюро расследований США информацией о готовящемся захвате одного из лайнеров. Как отмечается в заявлении индийского управления гражданской авиации, были приняты все необходимые упреждающие меры. Объявлено состояние повышенной тревоги во всех аэропортах. Оно будет сохраняться в течение по меньшей мере недели.

❖155-летие отметила главная железная дорога страны — магистраль Москва—Санкт-Петербург. Именно в этот день в 1851 году между двумя столицами было открыто регулярное движение поездов. Первая стальная магистраль России общей протяженностью 652 километра на тот момент была признана самой длинной в мире. Чтобы сделать магистраль максимально прямой, инженеры тех времен возвели 184 моста и 19 путепроводов. Благодаря прямоте маршрута здесь возможно организовывать движение составов на больших скоростях.

❖Цикл юбилейных акций, посвященных знаменательной дате в истории культурных связей — 60-летию создания общества «Италия—СССР», — начался в Италии. В римской мэрии на Капитолийском холме, в актовом зале «Промотека» торжественно открылись празднования. Юбилейные дни общества «Италия—СССР» органично продолжат только что прошедшую здесь с большим успехом Неделю русского языка, дополнив широкую палитру культурных акций в Италии, которую местная пресса назвала «Русской осенью на Апеннинах».

❖Мировой рекорд стоимости белого трюфеля был побит на аукционе, состоявшемся в Италии, — особо крупный экземпляр этого редкого гриба был продан за 125 тысяч евро. Прежний рекорд, установленный год назад, равнялся 95 тысячам евро. Покупателем гриба оказался богатый японец, который одержал верх над своим главным соперником — французским актером Жераром Депардье. Грибы были выставлены на продажу в городе Гринцане-Кавур на Севере Италии, при помощи телемоста торги проходили также в Париже и Гонконге. Общий сбор от продажи 18 трюфелей составил 259 тысяч евро.

❖Возле курильского острова Шикотан циклон сорвал с якоря теплоход «Селенитовый» и посадил его на мель в бухте Крабовой. Инцидент с судном произошел, когда ветер на Шикотане достигал скорости 30 метров в секунду. Теплоход приписан к порту Находка, экипаж судна состоит из 15 человек, никто из них при посадке на мель не пострадал. Один из траулеров пытался стянуть «Селенитовый» с мели, но безуспешно.

❖В Тихом океане произошло землетрясение магнитудой 5,7 балла по шкале Рихтера. Его эпицентр располагался на глубине 10 км под морским дном в районе Курильских островов. В Петропавловске-Камчатском, находящемся в 600 км к северо-западу от эпицентра, сила толчка составила два балла. Пострадавших и разрушений нет.

❖Активисты «Гринписа» заблокировали в Балтийском море российский сухогруз «Русич-1» на борту которого, по их данным, в РФ пытаются ввезти груз трансгенной сои. Принадлежащий «Гринпис» ледокол «Арктик Санрайз» с экологами из России, Панамы, Германии, Бельгии, Испании и Нидерландов отправился в экспедицию по Балтийскому морю, цель которой — установить, какими путями в Россию попадает трансгенная соя.

❖Аукционный дом Christie's показал в Самаре выставку русской живописи, которой предстоит быть проданной в Лондоне 29 ноября 2006 года. Самарская экспозиция — первая полноценная выставка зарубежного аукционного дома в России. Накануне весенних «русских торгов» 2007 года дом намерен показать выставку в Екатеринбурге.

❖Солнцезащитные очки, принадлежавшие голливудской кинозвезде Стиву Маккуину, проданы с аукциона за 70200 долларов США. Торги, на которые были выставлены около 200 лотов, связанных со знаменитым киноактером, прошли в Лос-Анджелесе. В числе других лотов, проданных за рекордную цену , — принадлежавший Маккуину мотоцикл.

❖Мэр Венеции просит отменить строительство дамбы вокруг города. Соответствующий план работ на сумму в 5,5 млн. долларов уже одобрен правительством страны. Планируется, что на дне лагуны вокруг города будут смонтированы барьеры, способные подниматься и вставать на пути «высокой воды», нередко заливающей площадь Сан-Марко. Проект получил название «Моисей».

По материалам Интернета

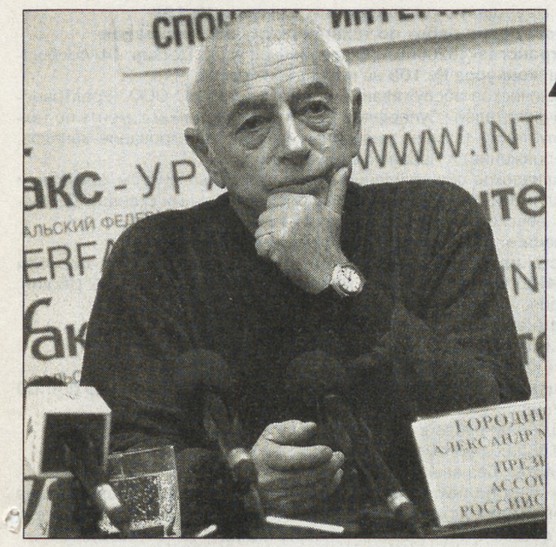

Атланты держат небо

«Я НИКОГДА НЕ ПИСАЛ ОДЫ НАЧАЛЬСТВУ»

Есть люди, которые символизируют собой эпоху. Есть люди, на склад характера, мышления, мировоззрения которых эпоха наложила отпечаток.

А есть люди — сама эпоха.

Сколько бы ни писали об Александре Городницком — кажется, всегда мало и недостаточно, потому что человек это безграничный. Сколько ни говоришь с ним, всегда останется ощущение, что чего-то важного не коснулись, не успели — а что успели, то донести бы, не потерять, не рассыпать по дороге...

7 ноября Александр Городницкий — бард, ученый, автор научных работ, книг стихов и прозы — был в Екатеринбурге. Возможностью встретиться с ним мы обязаны филармонии, где прошел концерт, и пресс-центру «Интерфакс-Урал». В пресс-центре можно было ознакомиться с краткой биографией героя. Краткая биография составляла две страницы с перечислением экспедиций, научных работ, открытий, званий. Но Городницкий на это сказал:

— В искусстве, литературе, науке — звания не работают. Работает только имя.

Рыцарь науки

«Есть много мифов в нашей науке, я буду утверждать это, пусть даже меня предадут анафеме».

— Расскажите о жизни Городницкого-геофизика.

— Я, как и все нормальные люди, закончил технический вуз. Первые 17 лет своей практической биографии работал на Крайнем Севере. Потом 40 лет плавал по Мировому океану. Вся жизнь моя была связана с экспедициями. А теперь у великой страны не стало денег на фундаментальную науку...

— А фильмы?

— На телеканале «Культура» идут 34 моих фильма, каждый по полчаса, о современных проблемах науки. Например: «Станет ли Москва городом небоскребов». Известен заносчивый проект Лужкова: построить несколько десятков небоскребов. Но в том же Нью-Йорке небоскребы стоят на гранитной плите. А Москва — на подземных реках. Есть о чем задуматься.

Был фильм об ученых на Камчатке, которые совместно с военными решили взорвать сотни тонн тротила и посмотреть, что из этого получится. Это так же умно, как, сидя под лавиной, палить вверх.

— Зачем подрываете доверие к коллегам?

—В нашей науке много мифов. Например (пусть даже предадут меня анафеме), миф об озоновой дыре. Да, дыра есть. Но работы ряда ученых доказали, что размер дыры не зависит от деятельности человека. И находится она, дыра, в районе Антарктиды. Но ведь в Антарктиде нет холодильников, в которых содержится вредный фреон, нет промышленных газов!

Миф второй — о парниковом эффекте. В нем, в свою очередь, виноват углерод, который выделяется в процессе хозяйственной деятельности человека. Но элементарный подсчет показывает: Мировой океан выбрасывает в воздух в сотни раз больше этого вещества, чем все человечество! И Россия совершенно зря подписала Киотский протокол.

Я вам больше скажу. Глобальное потепление, которое изображено в фильме «Послезавтра», нам не грозит. Нас ожидает похолодание. Сейчас мы наблюдаем последние теплые времена, а лет через 60—80 Европу ждет малое оледенение, подобное тому, что было в XVII веке. Ведь оно было! Это мы относительно недавно стали вести постоянные наблюдения за температурой; а вот Британское правительство приказало всем своим посольствам фиксировать температуры воздуха там, где они находятся. Так вот, судя по их записям, в 1601 году замерзли Босфор и Дарданеллы. В Венецию товар завозили по льду. А на Руси Москва-река замерзла на Яблочный Спас, 19 августа! И это повторилось на следующий год, и второй, и третий, и наступил глад и мор, и полетело правительство Бориса Годунова.

— Но вы сами верите в миф о земле, ушедшей под воду...

— Действительно, часть времени я посвятил тому, что искал Атлантиду.

Автор и преподаватель

«Я долго думал: что девочки могут понимать в математике?»

— Вы читаете лекции студентам. А «фирменные» способы донести информацию у вас есть?

— Обычно у пятикурсников на первой лекции я спрашиваю: как устроено магнитное поле Земли? Они мне рассказывают все, что знают из учебника и тех книг, которые прочли. А потом интересуются: и как же устроено магнитное поле Земли? А я отвечаю: «Не знаю. И никто не знает...» Про электромагнитное поле могу сказать только, что оно плохо влияет на человека. Я много плавал на подводном корабле — а что такое подводный корабль? Это огромный кусок металла, который движется, и характер магнитных полей по мере движения изменяется. Так вот: кошки на подлодках не живут.

Когда я был на третьем курсе, я знал все: и про врагов-империалистов, и про магнитное поле. Подойдя к концу жизни, я могу только цитировать Платона, который сказал: «Верь тому, кто ищет истину, и не верь тому, кто ее нашел», — тот самый Платон, который уже больше двух тысяч лет морочит нам головы сказкой об Атлантиде.

— Студенты вас понимают?

—Я читаю геофизикам пятого курса МГУ. Представляете, что это мужской факультет?И вдруг ко мне на лекции стали ходить девочки с филфака. Сидят и ведь что-то конспектируют! Что, думаю, они понимают, это же математика, физика! Так заинтересовался, что спросил одну. Она покраснела, ответила: «Они ждут, что вы в конце лекции петь будете...»

— Не обидно, когда вас воспринимают только в какой-то одной ипостаси?

— У Ильфа в «Записной книжке» есть фраза: «Жил поэт-художник, которого художники считали поэтом, а поэты — художником»...

На старости лет я стал думать: в науке все взаимозаменяемо. Если бы не было Эйнштейна, относительность открыл бы кто-нибудь другой. Если бы яблоко не ударило по голове Ньютона, оно ударило бы в конце концов кого-то еще. И только литература не может существовать отдельно от автора. И гениальная строчка одного поэта никогда не была бы написана, не будь именно этого поэта.

Наука же развивается сама по себе. Ее подталкивает необходимость.

История и человек

«Эпоха, эпоха... Мы живем в такое яростное время, когда теряется личность».

— 260 печатных работ — это одна сторона деятельности. Вторая сторона — та, что я всю жизнь пишу стихи. Сейчас у меня 30 дисков и звание основоположника жанра с неточным названием «авторская песня». Не моя заслуга в том, что я числюсь основоположником. Просто все великие умерли. Все, кто не следовал соцреализму, который был по сути своей умением польстить начальнику так, чтобы ему хватило ума это понять.

— Почему одна из программ названа «Не время для хора»?

—Потому что стала теряться личность. Почему Окуджава — основоположник авторской песни? Потому что он первый употребил местоимение «я», заговорил о личности. А теперь теряется личность, вот что страшно.

— Может, оттого, что нет протеста?

— Авторская песня вовсе не всегда связана с общественно-политическим протестом. Хотя были песни Галича, Высоцкого. Но какой, скажите, протест у Визбора, у Матвеевой? Я никогда не был диссидентом. Государство само поставило авторскую песню в число идеологических противников, не наоборот. Был и на меня в 1967 году могучий донос, после чего меня 15 лет нигде не печатали. За что я сейчас благодарен властям: я стал петь песни.

Авторская песня впервые получила Государственную премию *(речь идет о премии им. Окуджавы. — **Л.К.**)* в 1999 году. Тогда Ельцин вручил ее, и я сказал: «Это всем тем, кто не дожил».

— Может, просто теперь актуально быть незаметным и быть «из-под Питера»? А какая личность «из-под Питера»...

—Я — не из Питера. Я из Ленинграда. Я, человек 1933 года рождения, первые слова произнес такие: мама, папа, Ленинград. О существовании дедушки Ленина и всех его многочисленных заслугах я узнал много позже. Сейчас я умом понимаю, что город переименовывать надо, но принять этого не могу. Я стал напоминать себе бабушку из анекдота моего детства: «Внучек, далеко ли до Невского? — А вот садись на трамвай и как раз приедешь на 25 лет Октября! — Ох, как долго, мне бы побыстрее!»

История и песня

«Не путайте автора с героем. Герой всегда лучше, чем автор».

— Одна из первых песен, какие я написал, — «Снег». Она из тех, что в сознании многих стала произведением неизвестного автора. В моем родном Ленинграде как-то ко мне подошла девушка современной конструкции и строго спросила: «Разве вы написали эту песню? Я еще в детском саду ее разучивала». И прибавила почему-то разочарованно: «Я думала, вы давно умерли».

—Так песня стала жить жизнью, отдельной от своего автора. Наверное, этим можно гордиться.

— Бродский назвал авторскую песню изобретением московских кухонь. Я на Севере слышал много песен, от этих кухонь далеких. Их пели работяги, и они разительно отличались от той пошлятины с уголовной псевдоромантикой, которую сейчас крутит радио «Шансон». А тогда я был потрясен. И спрашивал, наивный, 20-летний: «Кто автор, кто автор?» И мне отвечали с усмешкой: «Слова народные, автора скоро выпустят»... Тогда-то и родилась песня «Перелетные ангелы», которая тоже стала народной. В 1961 году в Туруханском крае я как-то имел неосторожность признаться, что песня «На материк» — моя (я ее написал в 1960-м), и чуть жестоко не поплатился за это. Мне говорили, что слышали песню эту в 1943-м в лагерях под Норильском. Многие и после спорили о том, где сгинул автор: кто говорил, под Норильском, кто — на Колыме; на Кольском полуострове мне даже показали могилу автора.

— А были, наверное, и занимательные судьбы у песен!

— Знаете песню с припевом: «Ждите нас, не встреченные школьницы-невесты»... Поскольку я много находился в обществе сугубо мужском, в экспедициях и в плавании, то и часть песен была друзьями переделана, в основном в сексуально-питийный уклон. Одна из песен была переделана и под возраст: «Ты чего пристала, школьница-невеста, отойди от дедушки, милая моя». Чего вы смеетесь? Грустно все!

Более грустной можно назвать только судьбу другой песни, про жену французского посла. «Крокодилы, пальмы, баобабы-бабы-бабы...» Меня из-за нее лишили визы в одну из стран. А ведь ничего не было!

В 1991 году после концерта в Иерусалиме ко мне подошел бывший полярный летчик и сказал: «Я знаю, вы тоже много работали на севере. Давайте вспомним? Тут даже поговорить об этом не с кем... — Из кармана его торчала бутылка «Столичной». Он вздохнул и выдал следующее: — Кому в Израиле нужна полярная авиация?!»

Людмила КОВАЛЬСКАЯ
Фото Тимура ШАГИЗЬЯНОВА

ШАХМАТНЫЙ КЛУБ

Отдел ведет мастер спорта международный арбитр Владимир Желтоножко

Шахматные квартеты

Две белых ладьи

Две белых ладьи предназначены для того, чтобы объявить черному королю линейный мат.

№ 537. Э. Бруннер

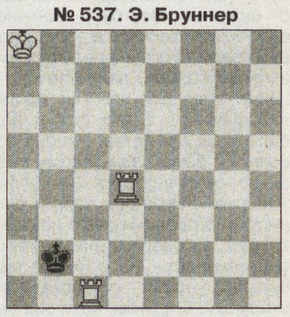

Мат 4 хода.

№ 538. С. Хертспрунг

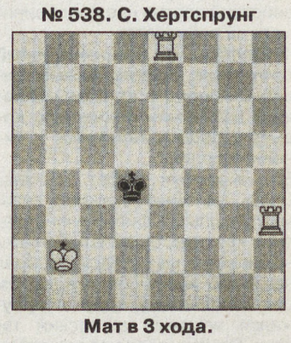

Мат в 3 хода.

№ 539. О. Вюрцбург

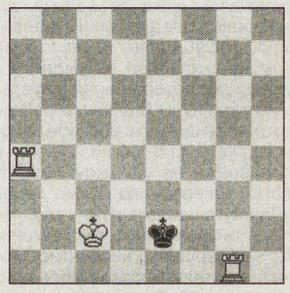

Мат в 3 хода.

№ 540. Д. Хейн

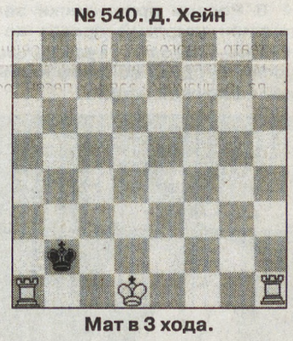

Мат в 3 хода.

№ 541. Э. Бруннер

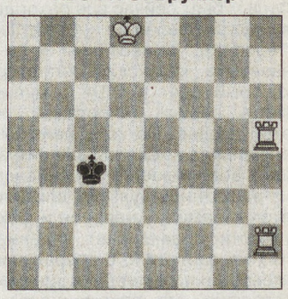

Мат в 5 ходов.

№ 542. В. Шинкман

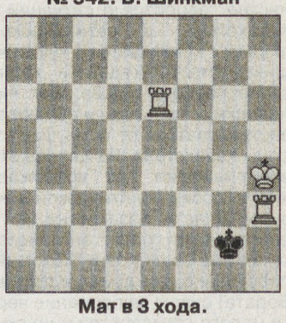

Мат в 3 хода.

№ 543. Б. Линдгрен

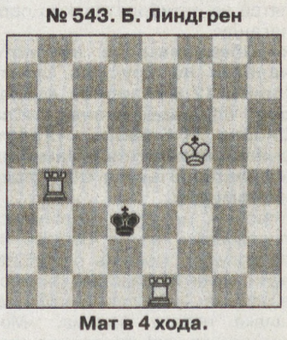

Мат в 4 хода.

№ 544. В. Кенди

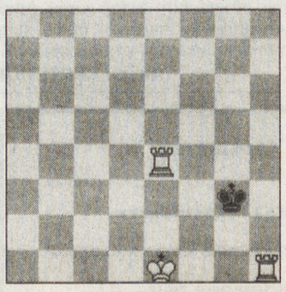

Мат в 2 хода.

Красный офицер и английский герцог

ЕКАТЕРИНБУРГСКАЯ ЕПАРХИЯ ПРИГЛАСИЛА ВАХТАНГОВЦЕВ

Народный артист СССР Василий Лановой («Офицеры», «Алые паруса», «Полосатый рейс» и множество ролей в кино и театре) в Екатеринбурге был не столь давно. Тогдашнее его выступление в филармонии – строгое, пафосное, состоявшее в основном из чтения классических стихов, — даже и тенью забвения покрыться не успело.

Прекрасно осознавая, что и на новый концерт могут прийти люди, побывавшие на прошлом, Василий Семенович, будучи артистом сознательным, программу подготовил совершенно новую и — неожиданно — с уклоном в юмор. И повторил разве что давнюю историю на творческом вечере в Тбилиси с пожилой дамой, сильно задевшей его словами «я воспитывалась на ваших фильмах».

Свою непреходящую любовь к Екатеринбургу (который он упорно продолжает называть Свердловском) Лановой объяснил тем, что неоднократно бывал здесь раньше. Оказывается, в советские времена, когда театры очень много гастролировали по стране, Московский театр имени Евгения Вахтангова, в котором вот уже много лет служит Василий Семенович, чаще всего наведывался со спектаклями именно в Свердловск. «Мы бывали здесь каждые пять лет. На много дней останавливались в «Большом Урале», выступали на сценах Оперного театра и Музкомедии», — с грустью вспоминает Лановой.

Слова его подтвердил заслуженный артист Российской Федерации Алексей Кузнецов, наиболее памятный зрителям по роли герцога Бэкингема в «Трех мушкетерах». Его чувства к нашему городу оказались еще более трепетными, ведь именно здесь много лет назад познакомился он со своей будущей женой.

Два великолепных актера, два старинных друга (даже в кино они дебютировали на одной съемочной площадке, еще будучи детьми) на сцену окружного Дома офицеров вышли вместе. И тут же устроили шутливую поэтическую дуэль, цитируя строчки из бессмертных произведений Гаврилы Державина, Александра Блока, Иосифа Бродского. После, в течение полуторачасового концерта, они уступали друг другу место у микрофона, то декламируя стихи, то вспоминая факты собственных биографий, то переключаясь на художественное чтение прозы. При этом Василий Семенович так увлекался, что забывал иной раз уступить место выходящему на свою часть выступления приятелю.

Завершили выступление москвичи блистательной инсценировкой известного чеховского рассказа «Дипломат» (это в нем один друг неловко пытается подготовить второго к известию о скоропостижной кончине его супружницы) и песенным дуэтом: «...годы несутся куда-то...». Уходили со сцены столичные гости под бурю аплодисментов, комически сгорбившись, изображая старцев, которыми, возможно, и являются по паспортным данным (Лановому в начале следующего года исполняется 73 года), но уж точно нет – по бодрости духа, да и внешнему виду тоже. Оптимизмом же своим они зарядили зрителей так, что даже зародилась робкая надежда – а может, выдадутся еще времена, когда Театру имени Вахтангова не придется делегировать двух своих представителей, но получится приехать полным составом и с полноценными гастролями?

Антон КАПТЕЛОВ
Фото автора

СПОРТ

ВЕЛОСПОРТ

Андрей ДОЛГИХ: «Спасибо Артамонову. Или тем, кто его придумал»

Календарный год на исходе, на дворе — осенняя пора, которая, если верить классику, «очей очарованье». Но как все-таки хочется захватить последние теплые денечки и погонять на гениальном изобретении...

...кто-то и по сей день утверждает, что уральского мастерового-самоучки по имени Ефим Артамонов (и даже ставит ему памятник в центре Екатеринбурга!). Кто-то в качестве автора этого изобретения указывает немецкого барона Карла фон Дреза. Ну а кто-то, еще более «продвинутый» в истории велосипеда — а речь идет именно об этом изобретении XIX века, — тут же вспоминает легендарного средневекового ученого-«многостаночника» Леонардо да Винчи, в свое время придумавшего не только «Код». В частности, среди бумаг старика Леонардо были обнаружены и чертежи агрегата с двумя колесами, педалями и цепной передачей. То есть велосипеда.

Впрочем, на нынешнего двухколесного «железного коня» древний велосипед похож примерно так же, как какая-нибудь стрелецкая пищаль допетровских времен — на автомат Калашникова. Да и ездили Артамоновы и фон Дрезы из позапрошлого века куда медленней любого современного обладателя «кольнаго» или «мэдисона», не говоря уж о «профи» велоспорта. Таких, к примеру, каких в екатеринбургской велосипедной СДЮШОР готовит возглавляющий эту школу мастер спорта, чемпион России в гонке-критериуме 1997 и 1998 годов Андрей Долгих.

— Андрей, так стоило ли нашим беспокойным пращурам изобретать колесо и велосипед?

— Безусловно, стоило. Этот двухколесный агрегат — один из наиболее серьезных и интересных стимулов для ребенка вести активный образ жизни, заниматься физическими упражнениями и спортом.

— А как вы, профессиональный велоспортсмен, относитесь к распространенному мифу о Ефиме Артамонове, якобы изобретшем в начале XIX века велосипед?

— Как и ко всем другим красивым легендам и мифам — уважительно. А где-то даже горжусь тем, что жил этот Артамонов именно на Урале.

— Знаете о том, что в канун празднования в Екатеринбурге очередного Дня города на одной из его центральных улиц был установлен памятник легендарному мастеровому из Верхотурья?

— Очень рад, что это произошло. На мой взгляд, подобные исторические персоны обязательно должны присутствовать в жизни любого уважающего себя города. Они придают ему настоящее своеобразие, шарм.

— Любопытно, а современным велосипедистам по силам повторить знаменитый подвиг Артамонова, весной 1801 года якобы проехавшего несколько тысяч верст от Верхотурья до Москвы и встретившегося там с молодым царем Александром I ?

— Современные велосипедисты подобные «подвиги» повторяют регулярно. И на тренировках, и в соревнованиях. Скажем, дистанция чемпионата России — 220—230 километров, а чемпионата мира — все 270 км.

— Как вы считаете, допинговые скандалы перед и после веломногодневки «Тур де Франс»-2006, оставшейся без практически всех фаворитов, а в итоге и без чемпиона, скажутся на росте популярности велоспорта?

— На мой взгляд, эта ситуация весьма неоднозначна. Конечно, нет ничего хорошего в том, что великий «Тур» остался без главных звезд. А с другой — эти события дают хороший шанс молодым российским велогонщикам, которых их западные коллеги давно уже прозвали «чемпионами мира по тренировкам».

— Почему?

— Российские велосипедисты имеют настолько крепкую тренировочную «базу», такой круглогодичный опыт занятий под руководством лучших тренеров Европы и мира, какие никому за рубежом и не снились. Там ведь вся работа ведется в основном во время гонок. Так что победы молодых российских гонщиков — Дениса Меньшова, Владимира Карпеца и других — поверьте, не за горами.

— Кто, на ваш взгляд, сильнее: американец Лэнс Армстронг *(на снимке)* или россиянин Вячеслав Екимов?

— Считаю, что сравнивать этих великих велосипедистов просто не очень корректно. Велоспорт настолько обширен и разнопланов, что в нем может ярко проявить себя даже гонщик «узкого профиля» — спринтер, стайер, «шоссейник», «горняк»...

Тому же Армстронгу, например, долгие годы не было равных на многодневных гонках вроде «Тур де Франс» (Лэнс — семикратный ее победитель. — ***Прим. Ю.О.***) и горных этапах. А Екимов всегда отличался на скоростных равнинных участках.

В декабре 1885 года был разработан и утвержден товарищем (заместителем) министра внутренних дел России генерал-лейтенантом Орджевским Устав Екатеринбургского общества велосипедистов-любителей. 8 июля 1886 года был избран и первый комитет общества, в состав которого вошли А. К. Несмеянов (председатель), И. Л. Меннет (распорядитель), Ю. Р. Витман (казначей-секретарь), С. В. Логинов, О. Ф. Гюнтер и К. К. Ганнау, помимо которых в кружок входили П. Ф. Тихонов, Н. В. Берестов, П. П. Шихов, И. Ф. Торопов и Г. И. Шульц.

Екатеринбургскому велоспорту —121 год

К концу этого же года количество членов общества увеличилось до 37 человек, 15 из которых имели собственные велосипеды (тогда — предмет роскоши), а еще три аппарата являлись общественными. В 1888 году член общества И. Торопов совершил поездку на велосипеде в Челябинск (422 версты).

К 1900 году ЕОВЛ стало настоящим центром развития в Екатеринбурге не только велоспорта, но и других видов — легкой и тяжелой атлетики, лыжного, мото, конькобежного, футбола и фигурного катания. 3 сентября 1900 года в Екатеринбурге торжественно был открыт первый велодром (сейчас на этом месте расположен Центральный стадион), на котором проводились многочисленные соревнования и по другим видам спорта.

В 1902 году комитет общества разработал первые правила дорожного движения на велосипедах, утверждала (и утвердила) которые на своем заседании городская Дума.

На взгляд человека, живущего в Екатеринбурге сто с лишним лет спустя, многие из этих «Правил» вполне действенны и сейчас, когда по улицам (и не только) города ездят, нарушая все, что можно и нельзя нарушать, сотни велосипедистов-любителей...

Итак, перед вами **«Правила для езды велосипедистов по городу Екатеринбургу» образца 1902 года.**

«**1.** Едущие на велосипеде должны держаться правой стороны улицы ближе к тротуару. **2.** Объезжать пешеходов, верховых всадников и экипажи только с левой стороны. **3.** В случае беспокойства лошадей велосипедист обязан умерить ход и сойти с велосипеда и по возможности закрыть его собой. **4.** Огибать угол или пересекать улицу следует по возможности тихим ходом. **5.** При совместной езде велосипедисты должны ехать не более как по двое в ряд с промежутками между рядом не менее одной сажени. **6.** Воспрещается ездить на велосипедах по тротуарам, бульварам, в скверах и в местах скопления публики. **7.** При встрече с... большими похоронными процессиями или вообще со значительным количеством пешеходов либо экипажей велосипедист обязан сойти с велосипеда и провести его в руках или же уехать в боковую улицу».

Просуществовало общество до 1919 года, когда большинство его членов и руководителей по известным причинам навсегда покинули не только Екатеринбург, но и Россию. Но это уже совсем другая история...

Подготовил Юрий ОВОДОВ
Фото Анатолия ЛАПТЕВА

ФАКТИКИ

❖Стычки разъяренных звезд с пронырливыми репортерами — дело уже обыденное. Но на этот раз свой буйный нрав проявил не какой-нибудь накачанный мускулами голливудский мачо.

Взбучку незадачливому папарацци устроила хрупкая красавица, экс-супруга Чарли Шина актриса Дэнис Ричардс (играла в фильмах «Дикие штучки», «Звездный десант»). Заметив, что в фойе гостиницы, куда она прибыла для съемок в комедии, какой-то незнакомец фотографирует ее и тут же спешно закачивает снимки в Интернет через ноутбук, девушка набросилась на него и в порыве ярости швырнула чудо компьютерной техники с балкона. Ноутбук, конечно, вдребезги! Но жаль в этой истории вовсе не его владельца (сам, в конце концов, напросился), а некую старушку, невинно прогуливавшуюся в это время под балконом. Думается, что она совсем не была рада такому внезапно свалившемуся на голову «счастью». Немного жаль и актрису — теперь ей грозит не только суд за разрушение частной собственности, но и иск за моральный ущерб – от несчастной старушки. Впрочем, пока она заявила, что симпатизирует знаменитости и потому никаких действий против нее предпринимать не собирается.

❖Коллега и непримиримый противник Бритни белый рэпер Эминем, и не помышлявший оставлять певческую карьеру, решил вернуться в кинематограф.

Его экранный дебют «Восемь миль», напомню, оказался весьма успешным – фильм очень хвалили критики, он попал в списки номинантов на «Оскара», собрал неплохую кассу. Да и в самом рэп-исполнителе вдруг обнаружился немалый актерский талант. Однако после этого дебютант сделал большую паузу, отказываясь даже от весьма заманчивых предложений (например, с Сэмюэлем Джексоном). Тем неожиданней выглядит его выбор для возвращения на большие экраны. В Голливуде сейчас готовятся снимать вестерн, в основу которого легли сюжет и персонажи не слишком известного телесериала 50-х годов «Для путешествия нужно ружье». Чем привлек этот проект Эминема – совершенно непонятно. Может, ему просто захотелось примерить ковбойскую шляпу и покататься на лошадке?

❖ В России практически запрещен широкий прокат комедии «Борат: культурные уроки Америки во благо великой казахской нации».

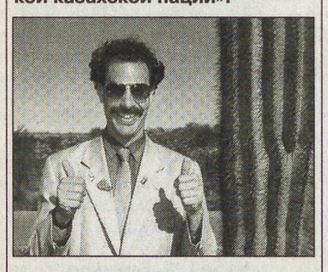

Фильм бьет сейчас все рекорды в американских кинотеатрах. Персонаж, вынесенный в его название, казахский репортер, который едет в США с целью снять серию репортажей об этой стране. По ходу действия он влипает в нелепейшие ситуации, возникающие в основном из-за разницы культур, влюбляется в Памелу Андерсон и фактически проваливает задание. Что же заставило федеральное агентство по культуре и кинематографии «не рекомендовать» фильм к показу в России? Дело в том, что в комедии очень нелестно говорится о ситуации в Казахстане, в сатирической форме критикуется сложившийся строй, нищета и отсутствие свободы слова. Вот чиновники от культуры и пытаются застраховаться от обид со стороны Казахстана. На Западе это воспринимают как возрождение в России политической цензуры. Власти Казахстана же и вовсе давно грозят английскому актеру Саше Коэну (который, собственно, придумал и сыграл Бората) судом за попрание чести целого государства и не скупятся на антиборатовскую пропаганду.

❖ Обвиненный в неуплате налогов на крупную сумму (почти 12 миллионов долларов) афроамериканец Уэсли Снайпс («Блэйд», «Хаос») сейчас находится в Намибии и возвращаться в США пока не намерен.

Впрочем, не стоит торопиться подозревать его в бегстве от правосудия. Новость о проблемах с налоговой застала Снайпса в Африке — на съемочной площадке нового фильма. «Моя творческая карьера важнее всяких финансовых неурядиц», — так объясняет актер свой отказ немедленно явиться пред ясны очи американских налоговиков.

Антон КАПТЕЛОВ

Конкурсный кроссворд

ВТОРОЙ ТУР СЕДЬМОГО ОБЛАСТНОГО ЧЕМПИОНАТА КРОССВОРДИСТОВ

60

Правила игры: один раз в месяц (по вторникам) будет проходить очередной тур чемпионата. Всего мы опубликуем восемь кроссвордов. Рядом с каждым будет стоять цифра, обозначающая количество баллов за полностью разгаданный кроссворд. Чем меньше вы отгадали слов, тем, соответственно, меньше будет ваша оценка. Но все решит общее количество баллов. Читателей, набравших наибольшую сумму, мы пригласим на последний — очный — тур. Победитель чемпионата получает суперприз.

Кроссворды отправляйте по адресу: 620219, Екатеринбург, ГСП-153, ул. Тургенева, 13, Дом печати, 12-й этаж, редакция газеты «На смену!». На конверте сделайте пометку «Кроссворд». Справки по телефону: 371-38-75, с 11 до 13.00.

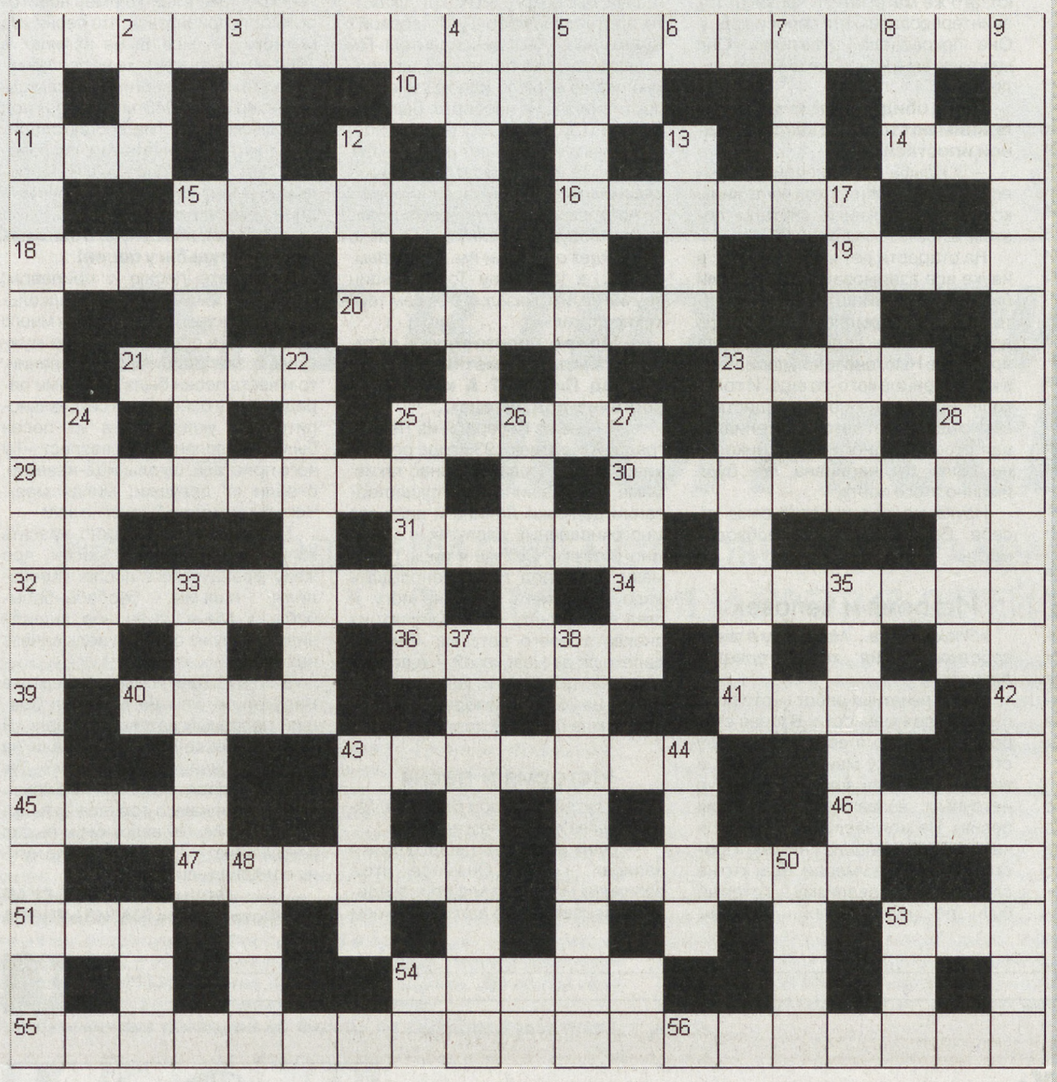

ПО ГОРИЗОНТАЛИ: 1. Фильм А. Тарковского. 6. Убыток, превышение расходов над доходами. 10. Разумное основание, довод. 11. Согласие, мир, порядок. 14. Среднеазиатская разновидность пифоса. 15. Часть кожи, полученная при раскрое тяжелых шкур. 16. Нидерландский живописец, архитектор, гуманист XVI в. 18. В переводе с греческого — пояс. 19. Сочинение, труд. 20. Горы на юго-востоке Франции. 21. Древние счеты. 23. Длинный шест эквилибриста. 25. Божество в греческой мифологии, спутник Диониса. 29. Киноактриса, певица, нар. арт. СССР. 30. Одна из декартовых координат точки. 31. Выкуп за невесту у восточных народов. 32. Отрывистое исполнение музыкальных звуков. 34. Штат в США. 36. Немецкий биохимик, нобелевский лауреат. 40. Меховая обувь. 41. Песня из репертуара А. Маршала. 43. Свидетельство о рождении. 45. Декоративное растение, цветок. 46. Небольшой лиственный лес. 47. Дерево сем. ореховых. 49. Злой, коварный человек. 51. Приспособление для уменьшения поверхности паруса при сильном ветре. 53. Офицерский титул в Османской империи. 54. Человек, искусный в красноречии, оратор. 55. Птица отряда куриных. 56. Транспортная машина на ж/д ходу.

ПО ВЕРТИКАЛИ: 1. Маленькие деревянные санки. 2. Историческая область в Индии. 3. Кокосовое волокно. 4. Мелкий жук. 5. Французский композитор, один из создателей французской комической оперы. 7. Высший сорт мяса. 8. Производственное подразделение. 9. Название Сингапура до XV в. 12. Род художественной литературы. 13. Открытая галерея, балкон в верхней части большого зала. 15. Персонаж «Героя нашего времени». 17. Французский живописец и график XVII в. 22. Железные цепи, оковы. 23. Коляска с велосипедом у народов Азии. 24. Устройство для соединения валов машин, труб. 25. Хищная птица. 26. Счастье, удача (по В. Далю). 27. Любовные отношения. 28. Шелковая ткань с гладкой поверхностью. 33. Вождь племени у древних скандинавов. 35. Характер, нрав, темперамент человека. 37. Чутье, тонкое понимание. 38. Тесная связь, сплоченность. 39. Эффузивная горная порода, строительный материал. 42. Показная удаль. 43. Неустойчивая элементарная частица. 44. Священный бык в древнеегипетской мифологии. 48. Малая планета. 50. Народ в Нигерии. 52. Пустой щеголь, франт. 53. Древнеармянский город на реке Арпачай.

Составил Вячеслав СОЛОВЬЕВ

Ответы на кроссворд первого тура

По горизонтали: 1. Ватт. 13. Утконос. 14. Осел. 16. Реактор. 18. Танкред. 20. Псалом. 21. Кислота. 22. Нутрия. 23. Тирана. 25. Творог. 27. Обряд. 28. Сидор. 30. Асеев. 31. Огонек. 32. Геолог. 33. Салон. 37. Амвон. 40. Питекантроп. 42. Самурай. 43. Кассета. 44. Подошва. 45. Волопас. 47. Гигиена. 48. Стенография. 49. Шалаш. 52. Кадка. 54. Троица. 56. Чикаго. 57. Басма. 59. Армия. 60. Малыш. 62. Тантал. 65. Рамень. 67. Округа. 69. Именины. 70. Отофон. 72. Ризалит. 73. Ботаник. 74. Рене. 75. Изохора. 76. Инок.

По вертикали: 1. Барс. 2. Италия. 3. Астма. 5. Акустик. 6. Онколог. 7. Астат. 8. Панно. 9. Портос. 10. Леди. 12. Театрал. 15. Сергеев. 17. Кордон. 19. Курага. 24. Ниобий. 26. Волчок. 28. Селедочница. 29. Реставрация. 34. Асанова. 35. Обухова. 36. «Каторга». 38. Мастика. 39. Оттенок. 40. Палас. 41. Пария. 46. Строка. 47. Гитара. 50. Люстрин. 51. Штанга. 52. Комета. 53. Дельфин. 55. Артемон. 56. Чичиков. 58. Маузер. 61. Аноним. 63. Талон. 64. Литий. 65. Рыбак. 66. Мотор. 68. Крез. 71. Окоп.

Итоги первого тура

40 баллов — О. Кириллова (Первоуральск), В. Федотов (В. Пышма), С. Стоянов, Г. Руссович (Н. Тагил), Б. Климашенок, Н. Симбирцева, О. Мантуров, Б. Подкорытов, Б. Лешков, А. Вотяков, Н. Каплан, Ю. Меховых, В. Власов, А. Киреев, А. Мартынов, В. Савосин (Екатеринбург).

39 баллов — Т. Визгина, И. Воробьев, А. Завьялов, И. Буреева, В. Смирнитский, Л. Шадрина (Екатеринбург).

38 баллов — С. Бажал (Екатеринбург).

Приз тура — книга издательства «ЭКСМО» — вручается Борису КЛИМАШЕНКУ. Поздравляем!

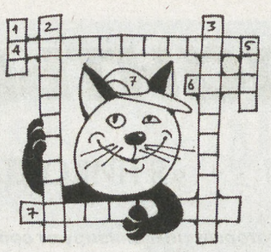

Стартуем!

2007 год объявлен в России годом русского языка

Это, конечно, не случайно. Наш великий и могучий, теснимый, с одной стороны, не менее «могучей» армией ненормативной лексики, а с другой — не менее «великой» безграмотностью на всех уровнях, теряет позиции одну за другой. В связи с этим мы считаем уместными и правильными замечания по поводу составления кроссвордов нашего читателя Б. Климашенка. Он пишет, что авторы кроссвордов должны ставить четкие вопросы и не грешить отсебятиной. Борис Григорьевич приводит несколько примеров неправильных формулировок.

1. Загаданное слово — разновидность пистолетов. Ответ составителя — маузер.

Разновидность — это однозарядный, многозарядный, автоматический и т. п. А маузер — это система огнестрельного оружия. Сюда относятся — винтовки, пистолеты, пулеметы.

2. Загаданное слово — религиозное действо. Ответ составителя — «обряд».

Обряд — это действие (см. словарь «Христианство» или «Атеистический словарь»). В словаре русского языка под ред. А.П. Евгеньевой «действо» в старину — это театральное представление (первоначально на церковный сюжет). В толковом словаре Д.Н. Ушакова — то же определение, и нигде не пишется, что это обряд.

3. Загаданное слово — зал ожидания в ателье, парикмахерской. Ответ составителя — «салон».

Ни один словарь не дает такой трактовки. «Салон» — это уже само ателье, сама парикмахерская.

4. Загаданное слово — рассказ Грина.

Какого Грина? Александра? Грэма? Джона? Роберта или Эльмара? Значит, должны быть инициалы.

5. Загаданное слово — английская женщина. Ответ составителя — «леди».

Английская женщина — это миссис, а леди — это жена лорда или баронета, а также замужняя женщина аристократического круга.

В общем, перефразируя Николая Озерова: «Такой кроссворд нам не нужен».

Начиная с этого тура, кроссворды нашего чемпионата будет составлять В. Соловьев. «НС!» уже не раз писала об этом авторе. За почти сорокалетний труд Вячеслава Евгеньевича в области составления кроссвордов его руку жал главный «полевод» страны Леонид Якубович.

Мы надеемся, что чемпионат кроссвордистов «На смену!» будет нашим вкладом в благородное дело возвращения русского языка на былую высокую ступень.

Екатерина ЛИСЕЦКАЯ

ПРЕДСТАВЛЯЕМ НОВУЮ КНИГУ ИЗДАТЕЛЬСТВА «ЭКСМО»

Василий ГОЛОВАЧЕВ

«ПО ТУ СТОРОНУ ОГНЯ»

Экипаж «солнечного крота» исчезает в петле времени. Теперь никто не знает, удастся ли отважным исследователям вернуться из путешествия в недра Солнца. Однако странные события и не менее странные «гости» дарят надежду на лучшее.

СПОНСОРЫ конкурса

Турфирма «Атлант+»

ООО «АТЛАНТ+» ТУРИСТИЧЕСКАЯ ФИРМА

ул. Добролюбова, 9б, тел.: (343) 376-46-00, 376-55-10.

Большой концертный зал Свердловского областного музыкального училища им. П.И. Чайковского (зал Маклецкого)

Музыкальный фестиваль «У ИСТОКОВ ХУДОЖЕСТВЕННОЙ КУЛЬТУРЫ УРАЛА»

К 95-летию профессионального музыкального образования на Урале

К 90-летию музыкального училища им. П.И. Чайковского

15 ноября в 10.00 «К 95-летию профессионального музыкального образования на Урале». Научно-практическая конференция.

16 ноября в 18.00 «Приношение любимому залу». Играют выпускники разных лет

17 ноября в 15.00 Творческая встреча с народной артисткой РФ, профессором Н.Г. Панковой

ФИЛАРМОНИЯ 70

Органный фестиваль «Истории Господина О.»

15 ноября в 18.30

«Проплывая под мостами»

Господин О. подпевает гондольеру

Лауреаты международных конкурсов

Константин Котельников (тенор),

Тарас Багинец (орган)

Бах, Беллини, Гендель, Джордани, Каччини, Шуберт

Извещение о проведении конкурса № 109 на проведение работ по техническому обслуживанию

ООО «Уралтрансгаз» (620000, г. Екатеринбург, ул. К. Цеткин, 14) сообщает о проведении **конкурса № 109** на проведение работ:

— 1 лот: техническое обслуживание систем учета ГИС ООО «Уралтрансгаз» на базе вычислителей «Суперфлоу-2Е (ЕТ)» согласно Регламенту по технической эксплуатации (замена расходных частей, тестирование каналов, замена плат сопряжения) и Правил эксплуатации;

— 2 лот: техническое обслуживание вспомогательных систем контроля и управления и климатических установок газоизмерительных станций Домбаровского, Алексеевского и Карталинского ЛПУ МГ.

Форма конкурса: проводится в форме открытого конкурса.

Дата и место проведения конкурса: конкурс состоится **14 декабря 2006 года в 14.00 часов** по адресу: 620000, г. Екатеринбург, ул. К. Цеткин, 14, 2 этаж, студия.

Сроки выполнения:

— 1 лот: 1—3 квартал 2007 года;

— 2 лот: 1—4 квартал 2007 года.

Лимитная цена (в том числе НДС 18%): общая сумма **1 163 000,00 рублей**, в том числе:

— 1 лот: 750 000,00 рублей;

— 2 лот: 413 000,00 рублей.

Условия оплаты: без авансирования.

Требования к исполнителям: являться изготовителем оборудования либо полномочным представителем, либо дилером фирмы-изготовителя (либо дилером фирмы-изготовителя или поставщика – по лоту № 2).

Порядок и место получения конкурсной документации: конкурсную документацию можно получить в рабочие дни с 9 до 17 часов по адресу: 620041, г. Екатеринбург, ул. Мичурина, 31, к. 71А, телефон (343) 359-73-86.

Время и место приема заявок: по 13 декабря 2006 года в рабочие дни с 9 до 17 часов по адресу: 620041, г. Екатеринбург, ул. Мичурина, 31, к. 71А, телефон (343) 359-73-86.

Информация о проведении конкурса размещена на сайте ООО «Уралтрансгаз» **www.uraltransgaz.ru.**

Извещение о проведении конкурса № 110 на проведение работ по техническому обслуживанию

ООО «Уралтрансгаз» (620000, г. Екатеринбург, ул. К. Цеткин, 14) сообщает о проведении **конкурса № 110** на проведение работ:

— 1 лот: техническое обслуживание лабораторных хроматографов для определения физико-химических показателей качества природного газа, установленных в химико-аналитических лабораториях филиалов ООО «Уралтрансгаз» (4 «Кристалл-2000М» с детекторами ПИД/ПФД, 1 АХК-11 на базе «Цвет-800» с детекторами ПИД/ПФД, 2 «Кристалл-2000М» с детекторами ДТП/ДТП/ПИД, 18 «Кристалл-2000М» с детекторами ДТП/ДТП);

— 2 лот: капитальный ремонт поточных хроматографов (2 шт.), установленных на ГИС на МГ «Союз», «Оренбург—Новопсков» (Алексеевское ЛПУ МГ) (замена неремонтопригодных «Optichrom Advance»).

Форма конкурса: проводится в форме открытого конкурса.

Дата и место проведения конкурса: конкурс состоится **14 декабря 2006 года в 14.30 часов** по адресу: 620000, г. Екатеринбург, ул. К. Цеткин, 14, 2 этаж, студия.

Сроки выполнения:

— 1 лот: 2—4 квартал 2007 года по заявкам ООО «Уралтрансгаз»;

— 2 лот: май 2007 года.

Лимитная цена (в том числе НДС 18%): общая сумма 5 084 000,00 рублей, в том числе:

— 1 лот: 600 000,00 рублей;

— 2 лот: 4 484 000,00 рублей.

Условия оплаты: без авансирования.

Требования к исполнителям:

— 1 лот: наличие лицензии на выполнение ремонта лабораторных хроматографов;

— 2 лот: производитель поточных хроматографов либо официальный представитель производителя.

Порядок и место получения конкурсной документации: конкурсную документацию можно получить в рабочие дни с 9 до 17 часов по адресу: 620041, г. Екатеринбург, ул. Мичурина, 31, к. 71А, телефон (343) 359-73-86.

Время и место приема заявок: по 13 декабря 2006 года в рабочие дни с 9 до 17 часов по адресу: 620041, г. Екатеринбург, ул. Мичурина, 31, к. 71А, телефон (343) 359-73-86.

Информация о проведении конкурса размещена на сайте ООО «Уралтрансгаз» **www.uraltransgaz.ru.**

Извещение о проведении конкурса № 111 на проведение работ по текущему ремонту и техническому обслуживанию

ООО «Уралтрансгаз» (620000, г. Екатеринбург, ул. К. Цеткин, 14) сообщает о проведении **конкурса № 111** на проведение работ:

— 1 лот: текущий ремонт кранов-регуляторов «Mokveld Valves» в Малоистокском ЛПУ МГ, Челябинском ЛПУ МГ ООО «Уралтрансгаз». Тип крана: RZD-REQX, 28» ANSI 600, зав. №№ 33154-001, 33155-001;

— 2 лот: техническое обслуживание систем автоматического управления ГПА, АСУ ТП КС, антипомпажных кранов-регуляторов на компрессорных станциях в Алексеевском ЛПУ МГ, Бузулукском ЛПУ МГ, Далматовском ЛПУ МГ, Карталинском ЛПУ МГ, Красногорском ЛПУ МГ, Медногорском ЛПУ МГ, Челябинском ЛПУ МГ, Шадринском ЛПУ МГ ООО «Уралтрансгаз».

Форма конкурса: проводится в форме открытого конкурса.

Дата и место проведения конкурса: конкурс состоится **14 декабря 2006 года в 15.00 часов** по адресу: 620000, г. Екатеринбург, ул. К. Цеткин, 14, 2 этаж, студия.

Сроки выполнения: 1—4 квартал 2007 года.

Лимитная цена (в том числе НДС 18%): общая сумма **17 936 000,00 рублей**, в том числе:

— 1 лот: 7 080 000,00 рублей;

— 2 лот: 10 856 000,00 рублей.

Условия оплаты: без авансирования.

Требования к исполнителям:

— 1 лот: авторизация от производителя кранов-регуляторов «Mokveld Valves» фирмы (Голландия) на право технического обслуживания и ремонта кранов-регуляторов «Mokveld Valves»; наличие допуска и опыт работы на объектах, поднадзорных Федеральной службе по экологическому, технологическому и атомному надзору;

— 2 лот: наличие лицензии Государственного комитета Российской Федерации по строительству и ЖКК на право деятельности в области производства работ по монтажу, ремонту и обслуживанию систем автоматизации технологических процессов, технологического оборудования; выполнение функций генподрядчика; наличие допуска и опыт работы на объектах, поднадзорных Федеральной службе по экологическому, технологическому и атомному надзору.

Порядок и место получения конкурсной документации: конкурсную документацию можно получить в рабочие дни с 9 до 17 часов по адресу: 620041, г. Екатеринбург, ул. Мичурина, 31, к. 71А, телефон (343) 359-73-86.

Время и место приема заявок: по 13 декабря 2006 года в рабочие дни с 9 до 17 часов по адресу: 620041, г. Екатеринбург, ул. Мичурина, 31, к. 71А, телефон (343) 359-73-86.

Информация о проведении конкурса размещена на сайте ООО «Уралтрансгаз» **www.uraltransgaz.ru.**

ОПЕРАТИВНАЯ БЕСПЛАТНАЯ ИНФОРМАЦИЯ О РЫНКЕ БАНКОВСКИХ УСЛУГ

ОТДЕЛ ЭКОНОМИКИ «НС!»
ПО ДАННЫМ ИА «БАНКИНФОРМСЕРВИС»
(С 9.30 ДО 18 ЧАСОВ)
3706-171, 3706-172, 3706-173

- адреса, телефоны, режим работы екатеринбургских банков,
- филиалов и пунктов обмена валюты
- текущие курсы обмена валют
- условия рублевых и валютных вкладов
- пластиковые карточки
- котировки мерных слитков
- памятные монеты
- аренда сейфовых ячеек
- системы денежных переводов

Вчера, 13.11.2006 г., средневзвешенный курс рубля на ЕТС составил 26.6194 руб./долл.

Приоритетные курсы обмена наличной валюты в банках Екатеринбурга 13.11.2006 на 15 часов:

USD(доллар США)	26.63 (Мечел-банк)	26.67 (Банк «Вятич»)
EUR(ЕВРО)	34.24 (Мечел-банк)	34.37 (АК БАРС банк)
GBP(англ.фунт)	49.90 (Газпромбанк)	51.90 (Промышленно-строительный банк)
KZT(100 казах.тен)	12.00 (СКБ-банк)	21.50 (СКБ-банк)

Курсы иностранных валют к российскому рублю ЦБ РФ на 13.11.2006:

1 австралийский доллар	20.4278
1000 белорусских рублей	12.4274
10 датских крон	45.8870
1 доллар США	26.6195
1 евро	34.2380
100 исландских крон	39.2444
100 казахских тенге	20.8301
1 канадский доллар	23.6114
10 китайских юаней ренминби	33.8459
1 новая турецкая лира	18.2889
10 норвежских крон	41.5501
1 сингапурский доллар	17.0846
10 украинских гривен	52.4781
1 фунт стерлингов Соединенного Королевства	50.8219
10 шведских крон	37.6316
1 швейцарский франк	21.4899
100 японских иен	22.6376

* Курсы установлены без обязательств Банка России покупать и продавать указанные валюты по данному курсу.

Татьяна ДАНИЛОВА

УЧРЕДИТЕЛИ:

ООО «Уралтрансгаз»

Российский Союз Молодежи

Физические лица

Редактор Т. Г. ЛОМАКИНА

Индекс 53800

Время подписи в печать — 16.00

АДРЕС РЕДАКЦИИ:

620219, Екатеринбург, ГСП-153, ул. Тургенева, 13, Дом печати, 12-й этаж Редакция газеты

ПРИЕМНАЯ 371-28-61

ЗАМ. РЕДАКТОРА 355-30-34

Факс: 355-30-28

E-MAIL: nasmenu@isnet.ru

Цена свободная.

ОТДЕЛЫ РЕДАКЦИИ:

секретариат	355-91-11
репорт. группа	355-91-16, 355-17-12, 371-42-61
спортивный	371-39-09
фотокорреспондент	355-91-30
экономики	
молодежных проблем	355-30-32
культуры	355-91-12
социальных проблем	355-30-54
рекламы и объявлений	371-38-75
гл. бухгалтер	355-05-70
компьютерный	355-30-63

Рукописи не рецензируются и не возвращаются

Распространяется вместе с газетой «Деловой вторник»

Все рекламируемые товары подлежат обязательной сертификации, а услуги — лицензированию

Газета зарегистрирована в Минпечати РФ. Рег. № 1419. Выходит 3 раза в неделю: во вторник, четверг, пятницу. Отпечатано с готового набора на ОАО ИПП «Уральский рабочий»: г. Екатеринбург, ул. Тургенева, 13. www.uralprint.ru Печать офсетная. Объем 2 п. л. Тираж 4330. Заказ 4027.

ДЕЛОВОЙ ВТОРНИК

ВЫПУСК
№ 40 (579)
14 ноября 2006 года

Газета выходит
с августа 1994 года
www.dvtornik.ru

ПЕРСОНАЛЬНОЕ ДЕЛО

СЛИСКА ПОЖАДНИЧАЛА

В Саратовском музее краеведения идет подготовка к необычной выставке, на которой будут представлены личные вещи кинозвезд, политиков, спортсменов и артистов эстрады. Многие из них уже передали предметы личного гардероба. И только вице-спикер Госдумы Любовь Слиска на просьбу предоставить свой депутатский значок ответила отказом. Узнав об этом, зампредседателя Комитета по бюджету и налогам Николай Сухой подарил музею свой «опознавательный» знак.

В ПУГАЧЕВУ МЕТНУЛИ ИКОНОЙ

Во время концерта Аллы Пугачевой в Тульском цирке одна из фанаток с иконой в руках подошла к краю манежа и потребовала, чтобы певица приблизилась к ней. Когда же Примадонна отказалась это сделать, швырнула в свою любимицу увесистый божественный предмет. Охранникам пришлось проявить чудеса эквилибристики, чтобы поймать «религиозную бомбу».

БЕЗРУКОВ РАСКОШЕЛИЛСЯ

Исполнитель роли Сергея Есенина в одноименном сериале, заслуженный артист России Сергей Безруков решающим образом повлиял на открытие памятника «последнему поэту деревни» в Воронеже. Узнав, что местный музей Есенина располагает лишь восковой фигурой писателя, актер выделил 250 тысяч рублей для отливки скульптуры из металла. И вот недавно ее установили в центре города в скверике на улице Кардашова, который по предложению Безрукова без лишних дискуссий нарекли Есенинской аллеей.

Максим БРУНОВ.

ГРЕБЕШОК С ИМЕНЕМ ТАСЯ

ЭТО ПОЧТИ СЕНСАЦИЯ: ЗАПОРОЖСКИЕ ПОИСКОВИКИ ОБНАРУЖИЛИ ОСТАНКИ БОЙЦОВ ЖЕНСКОГО ШТРАФНОГО БАТАЛЬОНА. ВЛАСТИ УКРАИНЫ СДЕЛАЛИ ВСЕ, ЧТОБЫ ЗАТРУДНИТЬ ЭТИ ПОИСКИ

Армейские чины с большими звездами упорно твердили, что такого батальона не существовало, что его не могло быть в принципе. Мол, женщин на смерть не бросали. Однако в огромной степи между плавнями Днепра и лиманами Азовского моря жила легенда: здесь, на Пришибских высотах, эсэсовцы расстреляли наш женский штрафбат.

...Поздняя осень 1943-го. Советские войска с тяжелыми боями штурмуют Днепр. Бои на огромном участке от Киева до Запорожья. Главное направление удара - освобождение столицы Украины. Туда бросили танки, авиацию, тяжелую артиллерию.

Еще оставались силы, чтобы к 7 ноября по сталинскому приказу взять Киев. Однако с юга в подбрюшье русских уперлась немецкая линия обороны «Вотан».

В запорожской степи у реки Молочная и Пришибских высот немцы построили мощный оборонительный рубеж. Огневые точки в бетонных дотах легко накрывали многокилометровую, полностью простреливающуюся местность. Базировавшиеся на крымских аэродромах эскадрильи «люфтваффе» снова добивались господства в воздухе. И главное, в тылу «Вотана» стояла отборная группировка: танковые дивизии СС на новых «тиграх» и горные стрелки-«эдельвейсы», выведенные из Кавказа, заново пополненные и переформированные.

Чтобы ликвидировать стратегическую угрозу с юга, Ставка приказала любой ценой прорвать линию «Вотан». Только чем рвать, если юг не имел даже нормально укомплектованного строевого пополнения. Наша смертельно уставшая пехота шла на штурм Пришибских высот вообще без танковой брони, авиационной поддержки и артиллерийского огня. Несколько попыток штурма провалились. И тогда в бой на неприступные высоты бросили штрафные батальоны.

Личный состав этих батальонов - только что отмобилизованные местные мужики. Их единственная вина: оставались в оккупации. Мужиков не переодели в военную форму. По карманам гражданских фуфаек рассованы пачки винтовочных патронов. Так и умирали - девять из десяти после первой же атаки. Только у одного села Чапаевка погибли семь штрафбатов, но линия «Вотан» была все-таки прорвана.

Мужчинам погибать военная судьба. Но степь запомнила другое - русые кудри из-под пилоток. Как рассказывают в Чапаевке, женский штрафбат направлялся к переднему краю поздним вечером. А в ночной степи черное небо сливается с землей, и не знаешь, куда идешь. Подразделение потеряло строй, распалось на две части. Больше трехсот бойцов в юбках заблудились, вышли к немецким окопам и попали в плен. Через несколько дней женщин вывели на бруствер и на виду у русских посекли из пулеметов.

Легенда до сих пор не имела подтверждений. После штурма Пришибских высот у всех убитых штрафников изъяли и сожгли боевые книжки. Погибших под строгим присмотром военного начальства хоронили во рвах, степных балках, а когда не стало ям, просто бросали в речку.

Но для убитых женщин жители Чапаевки нашли достойное место. Огромный командный блиндаж немцев заполнили телами до отказа. «Мы клалы дивчат с полу до верху. Дывылысь, шоб було им гарно и сухо лежаты...»

Поначалу о батальоне не забывали. Над зарытым блиндажом стояла фанерная тумбочка. Без имен - одна звезда. А через шесть лет какая-то номенклатурная мразь решила перестраховаться. Несколько дней страшного плена оказались достаточным поводом, чтобы организовать перезахоронение расстрелянных женщин в стороне от советских солдат. Никого не интересовало, что вторая половина женского штрафбата погибла в бою. Новую могилу запахали, чтобы следа не осталось. Селу же приказали молчать.

Только шла людская молва, что «не всех дивчат перепоховалы, багато осталось в том блиндажу, просто доклалы побитых солдатив». Потом и над самим блиндажом колхозные трактора нагребли шестиметровые валы бассейна для полива полей. Точные координаты командного блиндажа и немецких позиций стерлись.

Минувшим летом ребята из Ассоциации поисковых отрядов Запорожской области провели грандиозную работу. За один месяц обнаружили у села Чапаевка останки более 500 наших бойцов. Однако женщин-штрафниц в том году так и не нашли.

Казалось, государство должно оказать запорожским поисковикам максимальную помощь. Находки резонансные, подобного на Украине еще не было. На самом деле нынешняя украинская власть не дала ничего - ни из государственного, ни из областного бюджета. Почему? Село Чапаевка обидело самого Виктора Ющенко.

«Оранжевый» президент - большой художник. Он лично нарисовал эскиз мемориала павшим на Пришибских высотах и собирался приехать на торжественное открытие. Два ряда четырехконечных западных крестов и стела с характерной надписью «Не будить, их примирила земля». Получилось очень похоже на польское или немецкое кладбище. Тут же по президентскому приказу хотели захоронить немцев.

Однако места эсэсовцам на своей земле Чапаевка не дала. Впрочем, несмотря на протесты местных жителей, ющенковский мемориал таки был построен. В ответ село поставило рядом свой памятник. Собирали с каждой хаты, кто сколько мог. Православный крест, фигура скорбящего солдата и простые слова: «Мы помним о вас». Именно сюда идет народ, чтобы плакать и помнить. Так провалилась президентская идея сделать степные могилы местом очередного политического шоу о «зловещей коммунно-москальской империи, погубившей миллионы украинцев». Запорожская степь не разбирает, где русский, а где украинец. Вот почему националист Ющенко отказался от обещанного визита на Пришибские высоты. Он здесь чужой, и его «европейские» кресты до сих пор воспринимаются тут как вражий знак.

Зато отомстили запорожцам по полной. Строжайшее распоряжение из Киева: в нынешнем сезоне ни копейки бюджетных денег под работы поисковиков! Тот же запрет на финансирование пошел в коммерческие структуры. И все же Ассоциация поисковых отрядов Запорожской области осенью-2006 снова смогла выйти в поле. Бог воздаст «спонсорам» - военному врачу в отставке Борису Захарову, фермеру-хлеборобу Миколе Савченко, председателю райагроснаба Александру Пономареву и бердянской предпринимательнице Лидии Антошкиной. Скромные провинциалы оказались куда как богаче самых крутых киевских олигархов. На их деньги поисковая команда под руководством Володи Смердова наконец-то нашла место упокоения женского штрафбата.

Эксперты подтвердили характерное строение черепов и костей. После находки предметов личной гигиены и женских гребешков стало окончательно ясно, кто лежит здесь. На одном из гребешков выцарапано имя Тася. Предположительно, это часть женского батальона, которая не попала в плен. По свидетельству стариков Чапаевки, остальные - на соседнем поле. Сейчас тут посажена озимая пшеница и люди решили не трогать живое зерно: «Подождем до лета, и як покосим хлиб, тогда и найдем наших дивчаток».

На днях, по первому заморозку, село торжественно перезахоронило останки обнаруженных женщин. Приглашали запорожского губернатора Евгения Червоненко. Вот только помянуть легендарный штрафбат «оранжевый» чиновник почему-то не пришел...

Сергей ЗЛАТОВ.

УКРАИНА.

Фото Виктории ГОРБАТКО.

По большому счету эти хлопцы восстановили историческую справедливость.

КАРТИНКИ ИЗ ГЛУБИНКИ

ВОЕННОЕ ТЕЛО

Как говорил старшина нашей мотострелковой роты прапорщик Перелыгин, «армия ждет героев, а страна присылает чудаков». Этим самым он бросал тень на качество работы военкоматов, призывных комиссий и пересыльных пунктов. Не тех, дескать, ставите под ружье. Огульная критика, одним словом.

Предварительные итоги нынешнего осеннего призыва дают твердо понять, что сотрудники военных комиссариатов полностью отдаются борьбе с допризывной молодежью, проявляя при этом образцы выдержки и изобретательности.

Агентство «Волга-информ» рассказало о том, как в Волгоградской области служащий райвоенкомата, «предварительно надев спортивные штаны и майку, ходил по подъездам и представлялся жильцам соседом снизу. Говорил, что его залили, а когда встревоженные родители призывников отпирали двери, врывался в квартиру вместе с двумя милиционерами». Вот она, легендарная армейская смекалка!

Увы, не везде еще представители наших силовых структур действуют в едином порыве. Как сообщил «Интерфакс» со ссылкой на военную прокуратуру Дальневосточного военного округа, «в поселке Майя Канчалокского района Якутии начальник 2-го отдела райвоенкомата Егор Осипов в состоянии алкогольного опьянения открыл стрельбу по сотруднику милиции». Видимо, местный участковый не проявил должного усердия в поимке поселковых призывников. К слову, в завязавшейся перестрелке больше пострадал представитель Министерства обороны - он ранен. По данному факту военной прокуратурой возбуждено уголовное дело по статье 317 УК РФ (посягательство на жизнь сотрудника правоохранительных органов).

Вот как дается осенний призыв!

Правда, определенные надежды связаны с переходом на профессиональные рельсы. Недаром телеканалы пестрят рекламными роликами с румяными контрактниками, которые «нашли достойное место в строю и в жизни». Оказывается, не всю правду говорят с голубого экрана.

Ульяновские газеты, например, поведали о ЧП, произошедшем в дислоцированной на окраине города 31-й бригаде ВДВ. Пятеро десантников контрактной службы под покровом ночи покинули расположение части, не выдержав издевательств со стороны старшины роты. Позже «голубые береты» признались, что «прапорщик заставлял их в противогазах ползать по туалету, при этом поливал их водой, словесно оскорблял, а затем в мокрой одежде отправил на плац заниматься строевой подготовкой».

Пожалуй, строевая - это уж слишком!

Псковская «лента новостей» передала тревожное сообщение о том, что «в окрестностях поселка Новая Ладога наряд ДПС остановил 19-летнего молодого человека, который шел пешком в сторону Мурманска. В ходе проверки личности было установлено, что это был солдат, самовольно покинувший воинскую часть в Пскове. Задержанный имел при себе пакет с военной формой, в кармане которой находился один патрон калибра 5,45 миллиметра».

На что это боец намекал?

Алексей ФЕДОРОВИЧ.

Рис. Игоря ЧЕЛМОДЕЕВА.

ТЕМА С ПРОДОЛЖЕНИЕМ

РЫНОЧНАЯ ТЫ НАША...

ПОЧЕМУ РОДИНА НЕ ДУМАЕТ О ТОМ, ЧТОБЫ У ЕЕ НАРОДА БЫЛА КАЧЕСТВЕННАЯ И ДЕШЕВАЯ ВОДКА?

Помню, еще в советские времена на каком-то важном симпозиуме всех очаровали индийцы, один за другим поднимавшиеся на трибуну и начинавшие свои речи с радостной фразы: «We are very-very poor, but we are very progressive!» То есть мы, индийцы, очень-очень бедны, но зато ух, как прогрессивны.

Прошло время, и знатный индийский экономист Амартиа Сена получил Нобелевскую премию за научный труд о благосостоянии. О бедности. По его теории выходило, что ухудшение жизни происходит не от того, что нет каких-то товаров или продуктов, а часто от неразвитой системы торговли и распределения, отсутствия инфраструктуры и транспорта. У людей часто нет денег для того, чтобы купить продовольствие, не потому, что само продовольствие дорого - нет, оно дешево, труд дешев, земля дешева, продовольствие дешево. А от того, что дорога транспортировка и другие способы доставки продовольствия.

Сена, безусловно, великий ученый. Я - человек простой. У меня и пример попроще, пообыденнее. Он не про медицину, он про водку.

Все мы выросли на дешевой водке. А где ее взять-то тогда было, дорогую? Или так: где было взять денег, если бы эта дорогая и была?

Простенькие «Русская» с красненькой этикеточкой, «Московская» с зелененькой, «Столичная» с серым зданием высотки как символом могучести и непобедимости. «Пшеничная» по первости уже казалась неимоверным изыском. Водка, она и есть водка - чего выдумывать? Государство умело превращало спирт в сорокаградусный напиток, зарабатывало на этом барыши, а нам, людям, казенным товаром не брезговавшим, даже в голову не могло прийти, что в магазине предложат «левый» товар.

Конечно, и тогда гнали, и тогда самогонщики с азартом переводили брюкву, сахар, повидло и дрожжи на мутную, бьющую в голову жидкость. «А че ее пить, казенку? - спросили меня как-то в родной Тюмени. - У нас свое!» Но вот это «свое» в городах было как-то не очень характерно. Легче в магазин сбегать. Тем более завинчивавший гайки Андропов знал, где их надо бы и развинтить, и мы получили наряду с укреплением дисциплины еще и подешевевшую водку, не помню уж, какого названия - то ли «Особая», то ли просто «Водка». Ее ласково окрестили «андроповкой», и было от нее радостно.

Увлекательные воспоминания понадобились мне для того, чтобы подчеркнуть очевидную мысль: Родина думала о том, чтобы у ее народа была простая, качественная и дешевая водка. Чтоб народ не травился.

Родина одновременно думала, чтобы у нас была качественная и простая пища. Недорогая одежда. Крепкая обувь. Дешевые автомобили. Малогабаритные квартиры.

Мы жили просто, даже аскетично. Без изысков. Но если дети играли с игрушками, мы знали, что у них не начнется аллергия от ядовитых китайских красителей. Что грубоватые «скороходовские» башмаки не расползутся по зиме, как сегодня будто бы итальянские модельные сапожки. Что отечественные мультики учат добру, а не тому, как треснуть, жахнуть, вломить и получить от этого удовольствие.

И было это хорошо. Плохо было от того, что никакой другой альтернативы суровой государевой заботе не было. Ешь, что дают. Вас много, а я одна. Других писателей у меня для вас нет.

А потом все переменилось. От водочных этикеток просто рябит. Неробкие мужики замирают перед иной витриной, чтобы понять, чем-таки «Березка» отличается от «Белой березки», а та, в свою очередь, от «Березовой на бруньках». Мои тюменские дружбаны, похохатывая, расспрашивают, а правда ли в Москве продается пол-литра по полторы тыщи рублей. «Есть и по две», - отвечаю я им. «И что вы с ней делаете?» - не унимаются мужики. «Пьем». - «А мы думали, в шкаф ставите».

В Москве культ бурбона меняется на моду на «Хенесси», текилу сменяет увлечение черным ромом, в водке теперь больше пафоса, чем крепости, вычурную бутылку рука не поднимается выбросить после употребления содержимого. Хоть действительно ставь в шкаф.

Иномарок в стране больше, чем отечественных автомобилей. Мебель теперь закупается не просто финская с румынской, а итальянская с испанской. Бутики, салоны, пассажи ломятся от дорогущей одежды.

Налицо рост экономического благосостояния. А живем бедно.

Потому что шарахнулись в другую крайность. Потому что забилось государство в уголок и смотрит на рыночный размах очарованно и испуганно одновременно. А все равно бедность.

Бывший министр финансов Александр Лифшиц, а теперь еще и публицист отчеканил: «Говорят, что недуг излечим. Экономический рост - вот лекарство. Согласен. Помогает. Но далеко не всем». И я согласен с Лифшицем. Точно далеко не всем. Пьют отраву не потому, что нет водки, - ее хоть залейся. Оттого, что нет дешевой. Расползающийся китайский ширпотреб обитатели Рублевки не носят. Покупают те, кто к бутику и не подойдет. Потому что нет дешевой и качественной одежды. Да в стране автомобильный парк прирастает иномарками - но старенькими и дешевыми. Потому что страна не может изготовить прочную и дешевую машину для народа. И так далее.

Не надо вводить госмонополию на водку. Надо выпустить казенку - дешевый и качественный государственный продукт. Он будет дешевле, потому что государство поможет казенным заводам, освободив от ряда налогов и акцизов. Нечестно, нерыночно? Честно. Частник позаботится о богатых. О бедных должно и способно позаботиться только государство.

Простая истина. Но почему-то понять ее не получается. Как учил великий и прогрессивный индийский экономист: что-то тут недоразвито.

И дело тут не только в водке.

Рустам АРИФДЖАНОВ,
генеральный продюсер телеканала «Звезда» - специально для «Делового вторника».

Фото Павла ГУСЕВА.

От обилия спиртного простому человеку ни холодно, ни жарко.

ИЗ ПОЧТЫ «ДВ»

КАК МЫ ОБУСТРАИВАЕМ РОССИЮ

Как с гордостью заявил президент Владимир Путин в ходе общения с народом по «Прямой линии», уже около 15 западных компаний заявили о намерении открыть на территории России заводы по сборке автомобилей. При этом он подчеркнул, что отверточные производства - лишь первый шаг в большой экономической политике. А за ним, дескать, последует и второй: развертывание этими же компаниями производства в России запасных частей и деталей, что неизменно должно подтолкнуть отечественный автопром...

Что ж, прекрасно! Но Владимир Владимирович не сказал о том, что строить свои заводы и заводики все эти западные компании намерены в основном в европейской части России.

А как быть с глубинкой, где тысячи и тысячи людей маются от безделья и где эти отверточные производства могли бы как раз обеспечить их рабочими местами? И уж совершенно не вяжется такая политика с программой освоения и развития Сибири и Дальнего Востока. С одной стороны, призываем соотечественников (в том числе устами президента) заселять эти регионы, за которыми якобы - будущее России. А с другой - предлагаем японской «Тойоте» строиться близ Санкт-Петербурга, а «Фольксвагену» - под Калугой. Но почему бы им не обосноваться в том же Красноярске, Новосибирске или в Находке, к примеру?

Лично мне - непонятно.

МЕЛЬНИКОВ П.Е.

ИШИМ,
Тюменская область.

ОНИ – О НАС

О ПЛАНАХ ПУТИНА

«ЮПИ»: «Похоже, Путин намерен последовать примеру лидеров Китая и Сингапура Дэн Сяопина и Ли Куан Ю. Оба формально ушли с занимаемых должностей, но сохранили при этом власть и влияние. В обеих странах бывший правитель стремился к развитию экономики, а не демократии. И в обоих случаях бывшему правителю в основном удавалось осуществить свои намерения. Крайне удобно быть экс-президентом, достаточно влиятельным для того, чтобы сместить президента или подобрать нового, если российской общественности (или самому Путину) не понравится политика нового президента».

О РОДСТВЕ ДУШ

«Эфе»: «Мы, испанцы и русские, хотя и очень разные, но действительно во многом друг на друга похожи. В любой другой стране мира Дон Кихот воспринимается в лучшем случае как чудак. В любой другой, но не в России, где встречаются «кихоты» едва ли не чаще, чем в Испании. В свою очередь, Илья Ильич Обломов - абсолютно непонятный персонаж для немцев, но совершенно родной для нас, испанцев, превративших любимое занятие Обломова, послеобеденный сон, в национальную традицию и сделавших испанское слово «сиеста» международным».

О МОСКОВСКОЙ ПОДЗЕМКЕ

«Шпигель»: «Между мраморными колоннами, под величественными люстрами и фресками на станциях метро толпятся люди, которых во времена СССР называли «пролетариатом». Люди из привилегированных слоев российского мегаполиса, передвигаясь по поверхности на дорогих западных автомобилях, дистанцируются от народных масс. Таким образом, московское метро и спустя 71 год после своего открытия в 1935 году остается средством передвижения «пролетарской столицы», как его в свое время назвал один из главных советских функционеров, Лазарь Моисеевич Каганович. Традиции в метро стали более свободными по сравнению с советским прошлым. Все больше влюбленных парочек обмениваются нежностями на эскалаторах, протяженность которых достигает порой 126 метров».

ПОДЫТОЖИМ

В СВОЕМ ПИРУ И БЕЗ ПОХМЕЛЬЯ

ЕСЛИ ПОСМОТРЕТЬ НА СТРАНУ ЧЕРЕЗ ПРИЗМУ ПОЭЗИИ, ТО ПРОШЕДШИЕ ДНИ ВОЙДУТ В ИСТОРИЮ КАК СПЛОШНАЯ ЦЕПЬ ПРАЗДНИЧНЫХ СОБЫТИЙ

Я специально выбрал на Васильевском спуске самого молодого суворовца, поглощавшего пряник после торжественного марша, посвященного хотя и не 89-й годовщине Октябрьской революции, но все-таки, что ни говори, 65-летию того парада, что деды наши провели именно в ее честь.

Спросил у замерзшего и краснощекого - что именно и кому он в это утро демонстрировал? «Служу Отечеству!» - ответил малыш и добавил, подумав: «Всегда готовы!» Это, наверное, он от деда услышал - да что и говорить: дедушки наши и бабушки в ближайшие сто лет вряд ли поменяют ориентацию - так и будут читать вечерами внукам «Военную тайну», «Трех толстяков» и «Чиполлино». Вроде бы совсем несвоевременные сказки, совсем не про нынешнее наше житье-бытье, но что уже есть, то и есть, и жить нам в ближайшие годы именно с этим.

Потом, возможно, ситуация переиначится. Кто-нибудь из детских писателей напишет такую пронзительную сказку про Минина с Пожарским, что народ навсегда позабудет неправильных этих Мальчиша и Тибула...

Но все это будет потом...

А пока старики наши, наплевав на всякие соображения безопасности, будут в любую погоду и при любом раскладе политических сил таранить милицейские кордоны именно седьмого, и глупо обвинять с телеэкрана в провокации именно леваков, которые-де вывели старых и немощных на Тверскую, усугубив «пробки».

Одну из них в тот день я видел на Якиманке - было много-много тарахтящих мотоциклов и машин с флагами. Кто-то из особо охраняемых слуг народа куда-то очень торопился. А мы долго стояли на пронизывающем ноябрьском ветру и гордились, что живем не в какой-нибудь захудалой Чухонии, где министры ездят на работу на велосипедах, и не в Исландии, где дети малые в конец оборзели - заползают в кабинет президента страны и дергают его за штанины, мешая работать над важными документами по поводу важнейших нацпроектов. И как это они там умудряются постоянно увеличивать и рождаемость, и продолжительность жизни, и ВВП, совершенно не охраняя своих немногочисленных чиновников?

Но теперь-то, кстати, думаю, все должно измениться. Днями показали, как метко бьют стрелки с затушеванными лицами в нашем САМОМ лучшем в мире разведцентре, где на экране во всю стену можно разглядеть в натуральную величину любого члена даже самой террористической группировки. Спутник железный, поэтому он и не дремлет, и взяток не берет - так что скоро, глядишь, грядет сокращение в рядах мотоциклистов!

Мы теперь все на виду - как в одном большущем аквариуме. Особенно тяжелые времена наступают для самых золотых рыбок - я имею в виду, в частности, губернаторов. 28 октября войдет в историю не только как день рождения Билла Гейтса, но и как гениальный политический маневр на повороте. Теперь у нас не одна партия власти, как, например, в США, а две. Типа обе за одно и то же. Что ер, что эсер - один, в общем,.. пример. Теперь держателям местного административного ресурса придется осваивать искусство делать правильные ставки на бегах...

Тут, правда, важно помнить, что завещал нам то ли дед Щукарь, то ли другой какой пересмешник: если бега всего лишь тараканьи, то и победитель, и побежденный все равно остаются на финише тем же, кем и были. Эту сказку мы тоже с детства помним: про усатого и грозно шевелящего собой и нами.

...В ноябре по столице уже не шуршат листопады. Но на этот раз зелени на снегу было немало. Вдоль улиц, прилегающих к Красной площади, в дни праздников было расставлено примерно столько же вояк в камуфляже, как это было в дни ГКЧП. Они нас как бы от нас и предохраняли. Мордовские, кировские, приморские ребятишки, родившиеся уже после Чернобыля, чему-то в меру силенок учившиеся в дни дефолта, сутулые, неулыбчивые, но уж какие есть. Дети России. Потомки простолюдина Минина, который был из простых, старостой мясного ряда. А из дворян Пожарских многие за рубеж поуехали, впрочем, говорят, многие стали-таки всерьез возвращаться. Может, в воздухе и впрямь пахнуло, наконец, единением? Нумерологи говорят, что это бывает во всех странах каждые 396 лет. Что-то такое со звездами случается, что вдруг становятся народными трибунами самые неожиданные персонажи с нижегородских базаров и прутся на подвиг тихие иваны сусанины... Предыдущий толчок в России случился в 1611-м. А до того были большой Жим, всякие Броски и унижения полной чашей.

А охрана...

К счастью, полузащитники эти никому особенного ужаса не внушали - если и стреляли, то лишь сигареты у прохожих, пока начальство не видит: чтобы согреться на этом проклятом ноябрьском ветру, который все дует и дует, как и в семнадцатом, как в 41-м, как в ноль шестом двадцать первого века, и в 1612-м.

Так было, так есть и так будет. Под общим ветром, одним дождем моченые, одной площадью крещеные - это и называется народ.

Мы не обязаны думать одинаково и единодушно выкликивать. Когда единодушно - порой бывает душно, а мы это уже проходили. И даже проползали... Коленопреклоненно, пугливо и ругливо. С кукишем в кармане. В стране утренней несвежести, как ласково называют Россию друзья и презрительно - всякие непьющие вороги, не привыкать к разного рода похмельям и праздникам. Пусть их будет больше, лишь бы башка не сильно трещала.

Я вот однажды посетил некую азиатскую державку, в которой как-то не принято ругаться из-за убеждений и вер. Жил в одной семье, где папа был буддист, мама - индуистка, один сын - католик, другой - атеист, дочка вообще верила черт-те во что-то экзотическое. На мой вопрос о том, как же так можно, они сказали мне, что весьма счастливы - практически каждый день отмечают за общим столом чей-то праздник, не особо вдаваясь во всякие разделяющие подробности. Так что - выпьем, товарищи правые и господа-хорошие левые, за то, чтобы все мы тут были мокрыми под общим дождем!

Валерий ХИЛТУНЕН, обозреватель «ДВ».

МЕСТО СОБЫТИЯ

«СТЕНА» ЗАГОВОРИЛА

В Уренгойском газопромысловом управлении ООО «Уренгойгазпром» закончились монтажные работы по установке «видеостены». На ней теперь вывешивается вся информация, поступающая с промыслов в диспетчерскую службу в режиме реального времени. Установкой большого монитора завершился первый этап реализации проекта внедрения информационно-управляющей системы диспетчерского управления. Помимо диспетчерской службы УГПУ, полная информация о ходе производственных процессов передается на рабочие места руководителей и специалистов производственных отделов.

Ольга СВИБЛОВА.

(Служба по связям с общественностью ООО «Уренгойгазпром».)

ПЕРВАЯ ПЛАВУЧАЯ

Владельцам свыше 30 тысяч самоходных яхт и катеров, моторных лодок и других плавсредств, имеющихся в Самаре и Самарской области, отныне можно будет заправляться горючим прямо на реках. Такую возможность обеспечит первая в России плавучая заправочная станция. Раньше горючее приходилось подвозить сюда с обычных автозаправок, что доставляло немало хлопот.

Виктор РУБЦОВ.

САМАРА.

ВКУСНЫХ ДЕЛ МАСТЕРА

Кулинары Белгородского клуба «Арт-студия» привезли в родной город четыре серебряных и столько же бронзовых медалей традиционного Международного конкурса виртуозов кухни. Из шестнадцати участников вкусного турнира только четверо представляли российскую общепитовскую сеть. И, как всегда, в число лучших попали белгородцы.

Евгений СОСТИН.

БЕЛГОРОД.

ПОЧЕМУ?

ПЛАТА ЗА СМЕРТЬ

КОМПЕНСАЦИИ ЖЕРТВАМ АВИАКАТАСТРОФЫ ОБЛОЖИЛИ НАЛОГОМ

Через три недели после крушения самолета Ту-154, следующего августовским рейсом Анапа - Санкт-Петербург, в котором погиб 171 человек, родственникам была обещана денежная компенсация. 300 из 500 тысяч рублей причиталось с авиакомпании «Пулково». На сегодняшний день обещанную сумму получили лишь 16 семей.

Их всех заставили подписать «Соглашение об урегулировании убытков», где сказано: «Никаких дополнительных выплат сверх суммы возвращения вреда родственнику погибшего не причитается». 46 заявлений находится в очереди - средств пока нет. Остальные родственники игнорируют унизительный договор. Ведь речь идет не только о деньгах. Подписывая соглашение, они автоматически отказываются от судебных исков, требующих наказать всех, виновных в этой катастрофе.

Валерия Викторовна Карпова, потерявшая в августе сына, невестку и двух внуков, рассказала, что администрация авиакомпании выставила условие:

- Быстренько подписываем соглашение! На размышление даем 3 банковских дня. Иначе вообще неизвестно, когда и сколько вам заплатят. И никаких судебных исков! - вспоминая, плачет она. - Да я-то в суд и не пойду, здоровья нет. Мне ведь 67 лет, пережила такое горе. А вот сватья собирается защищать наших деточек.

Отказался от аморального договора и Михаил Антипов, потерявший жену и троих дочерей.

- Хочу иметь свободу действий! - кратко объяснил он. О причинах такой решимости можно было не спрашивать. Человек хочет знать правду о гибели самолета.

Но правда так и не раскрылась: то ли экипаж виноват, то ли погода, то ли вообще нечистая сила. Тем временем питерскую авиакомпанию «Пулково» слили с государственной транспортной компанией «Россия», до которой теперь родственникам погибших вообще не достучаться. Тем, кто все-таки желает получить 300 тысяч рублей, приходится обивать десятки чиновничьих порогов.

- Да и какие там 300 тысяч? - огорошивает Валерия Карпова.

Оказывается, что с компенсации, выплаченной за каждого погибшего в авиакатастрофе, государство берет подоходный налог в 40 тысяч! Шальные, понимаешь, деньги, вроде как в лотерею выиграли. Отчего бы и не взыскать в пользу казны? Дело-то доходное!

95 процентов отечественных аэробусов были сконструированы 30-50 лет назад и уже выработали свой ресурс. После крушения Ту-154 в небе над Донецком и прокурорской проверки в Пулково выяснилось, что в некоторых журналах нет даже сведений о дате технического осмотра самолетов. В каком состоянии они отправляются в очередной полет - неведомо.

Тем не менее государство не в накладе. После подоходных сборов с «похоронных денег» жертв рейса Анапа - Петербург оно получит как минимум 6 миллионов рублей. А, учитывая планы на будущее, в том числе увеличение пассажиропотока, следует ожидать еще большей прибавки в бюджет.

Ирина КЕДРОВА.

САНКТ-ПЕТЕРБУРГ.

21 - 24 ноября 2006 г. Москва, ВВЦ, павильон № 20

ФОРУМ НЕФТЬ ГАЗ ПРОМЫШЛЕННОСТЬ РОССИИ

5-я Российская выставка с международным участием ТРУБОПРОВОДНЫЕ СИСТЕМЫ. СТРОИТЕЛЬСТВО, ЭКСПЛУАТАЦИЯ, РЕМОНТ

8 499 760 31 61, 8 499 760 26 48

КАК ЭТО ДЕЛАЕТСЯ

ЯПОНОМАРКА

ПУТЬ АВТОМОБИЛЯ, КУПЛЕННОГО НА ДАЛЬНЕМ ВОСТОКЕ, УСЫПАН ШИПАМИ

Фото Олега КРОТОВА.

Гаишники на дороге «потрошат» перегонщиков похлеще рэкетиров.

«На посту возле Хабаровска мне и еще шести знакомым ребятам, гнавшим тачки, гаишники предложили присоединиться к колонне, которую они сопровождают через весь город. С каждой машины инспектор просил по две тысячи рублей. Благо, перед поездкой товарищи поделились телефончиком одного из местных авторитетов. Позвонил. Бандюки взяли за «конвой» всего по тысячи с капота».

Таких «случаев» у перегонщиков японской автомобильной техники, как гравия на недостроенной трассе от Дальнего Востока до Читы. Долог путь бывших в употреблении «тойот», «ниссанов», «хонд», «мицубиси» до потребителей европейской части России. В дороге чего только не случается...

- Времена, конечно, меняются, - анализирует ситуацию руководитель одного из крупнейших частных транспортных агентств во Владивостоке Андрей Насонов. - На заре дикого капитализма, в начале 90-х, каждый удачный перегон приравнивался к подвигу. Как говорится, от бандитов и милиции не уйдешь.

- Помню году в 94-м, под майские праздники, не доезжая Биробиджана, как раз, где кончался асфальт и начиналась щебенка, меня догнала машина, пристроилась сбоку. Впереди крутой поворот, в который мы вместе явно не вписываемся. Сначала подумал, что кто-то пьяный за рулем, потому притормозил, чтоб пропустить этого смертника. Он тоже по тормозам. Я увернулся, протиснулся вперед. Несемся по щебенке километров 130 в час. Вижу в зеркало: они «калаш» из окна наставляют. Терять, думаю, нечего. Резко торможу. Задняя машина вильнула и на полном ходу - в кювет. Не знаю, чем у них дело закончилось, но я с тех пор один ездить зарекся, - делится воспоминаниями сотрудник агентства Павел Яковлев.

Примерно в то же время кто-то из перегонщиков составил «маршрутный лист», который переписывали и заучивали новички:

«От Владивостока до Уссурийска - рэкет. Лучше отдать сразу.

В Раздольном инспектора ГИБДД всегда стоят с радаром. Такса - гибкая.

В Михайловке милиция берет на гоп-стоп.

Перед Лесозаводском - рэкет, но редко.

Дорога к Хабаровску занимает очень много времени. По мосту через Амур редко пропускают машины с транзитными номерами «просто так». Сначала официальный штраф, а затем, как обычно, «перегонные».

В Белогорске досматривают все, что только можно, вплоть до сверки номера кузова и двигателя. Могут выписать несколько штрафов.

До Читы - бездорожье. Насыпана щебенка.

От Шимановска до Шилки аварии случаются чаще всего. Причина - плохая видимость. На этом участке всегда стоит пыль. Камни из-под колес летят в лобовое стекло.

В Сковородино - рэкет.

В районе Чернышевска местные жители ездят пьяными, так как на этом участке дороги практически отсутствуют посты ГИБДД.

В Улан-Удэ схема проверки стандартная: аптечка, огнетушитель, аварийный знак. Деньги лучше готовить заранее».

Иными словами, велика Россия, а на иномарке отступать некуда. Везде достанут.

Два года назад дальневосточные стражи порядка нанесли сокрушительный удар по дорожным разбойникам, обезвредив группировку грузинского «вора в законе» по клички Михо. По данным следствия, «поводом для задержания стали факты вымогательства с перегонщиков иномарок и нападения на них на трассе Владивосток - Хабаровск. Вымогатели останавливали транзитников, включая колонны машин, о которых информация поступала заранее, требовали по 100-200 долларов с каждого водителя. Далее их снабжали сопроводительными записками типа «Артур, этих пропусти. Эдик». Как говорится в следственных документах, «принципиальным перегонщикам, не желавшим платить бандитам, члены бригады «Общак» в лучшем случае разбивали лобовые стекла бейсбольными битами, в худшем - автомобили сжигали, а транзитников жестоко избивали».

Как обычно, не обошлось без участия «оборотней в погонах». Выявлены милиционеры, снабжавшие налетчиков оперативной информацией.

- Бандюки сейчас в городах осели, - просвещает перегонщик Паша. - Вычисляют новые «тачки», без сигнализации, угоняют со стоянок и ставят на «отстой». Через несколько дней звонят владельцу и предлагают вернуть за полцены. Номер телефона проще всего узнать по телевизору. Каждый день то на одном, то на другом канале мелькают «бегущие» строки, допустим: «Угнана «Тойота Карина», 1995 года выпуска. Телефон: такой-то». В назначенный срок хозяин приносит деньги и передает их посреднику, а тот объясняет, где и когда можно забрать автомобиль. В милицию не идут - боятся, что авто за это время сожгут или разберут на запчасти. И зачем, скажите, с бейсбольными битами по дорогам носиться?

«Японцам» тесно на российском Дальнем Востоке. Продавцы на авторынках Владивостока, Хабаровска, Уссурийска, Находки давно сетуют на нехватку торговых площадей. Высококачественный товар продолжают вести сухогрузами, баржами, лесовозами. Похоже на голодающих, дорвавшихся до чужого стола.

- Посмотрите, в большинстве наших автосалонов у многих машин уже колеса спущены - по полтора года стоят, - объясняют бывалые перегонщики. - Во Владивостоке их часто приходится отдавать по той же цене, что брали на аукционе в Японии. Выход один - перегонять их дальше. Россия большая.

Главный редактор приморского еженедельника «Правый руль» Марина Пушкарева, в свою очередь, посетовала на нехватку газетной площади под объявления о продаже импортных автомобилей. В печатных столбцах теснятся предложения для всех слоев.

Например, такие: «Ниссан Глория», 2006 год. Двигатель: бензин, объем 5600 куб. см. Привод: полный отключаемый. Трансмиссия: автоматическая с ручным режимом переключения передач, антизаносная и противопробуксовочная системы, саморегулируемая задняя подвеска. Обогрев и автозатемнение наружных зеркал, ксеноновые фары, раздельный климат-контроль, кондиционер для пассажиров, бортовой компьютер, навигационная система. Пробег по России: без пробега. Цена: 93 000 долларов США».

Одним словом, бери - не хочу. Доставят в любую точку страны. Прямо к подъезду...

Алексей ПАНОВ, спец. корр «ДВ».

ВЛАДИВОСТОК - МОСКВА.

КОНКУРС: ПЕРЛЫШКИ

ОПЯТЬ ЗА СТАРОЕ...

Первый и последний президент Советского Союза Михаил ГОРБАЧЕВ, больше известный как борец за трезвость, сказал стране: «Ага, я же предупреждал!» Точнее, он сказал:

«Конечно, и нашим гражданам пора приходить к выводу: так безбожно гулять, не жалеть ни себя, ни близких - это недопустимо».

P.S. А что прикажете, Михаил Сергеевич, опять виноградники вырубать?

ХОРОШАЯ НОВОСТЬ

К «РОССИЙСКОМУ» ПРИБАВИТСЯ «ТЮМЕНСКИЙ»

Своеобразно отметило 70-летний юбилей одно из старейших предприятий Тюменской области - ОАО «Ялуторовскмолоко», заключив соглашение с правительством области и администрацией города Ялуторовска о намерениях. В частности, речь шла о производстве сыра.

- Известно, что реализация национального проекта «Развитие АПК» предполагает поступление больших объемов молока, поэтому вопрос о полноценной и конкурентоспособной его переработке очень важен для региона, - сказал по этому поводу губернатор Тюменской области Владимир Якушев.

«Сырный» проект, по его словам, как раз и поможет решить данную проблему. Согласно планам, «Ялуторовскмолоко» станет ежегодно осваивать 160 тысяч тонн молока, производя 15 тысяч тонн сыра в год, что составляет ни много ни мало 30 процентов потребностей региона. Кстати, «Ялуторовскмолоко» - единственное в России предприятие, которое располагает оборудованием, позволяющим сократить издержки при производстве сыра: только на его резке экономится около 500-600 тысяч евро в год. А чтобы обеспечить высокий уровень продаж, предпочтение отдадут привычным для отечественного потребителя сортам - российскому, пошехонскому, голландскому и другим.

Любопытная справка: Ялуторовский молочно-консервный комбинат (так нынешнее ОАО называлось прежде) был включен в число действующих предприятий советского Наркомпищепрома еще в 1936 году и предназначался для выпуска сухого молока, которое поставляли на север Тюменской области, а также в соседние регионы. В 1973 году начал работать цех по производству стерилизованного молока, а в 1981 году - и цельномолочной продукции. В начале 2004 года введена в эксплуатацию шведская линия по производству молока длительного срока хранения. В течение года был освоен выпуск широкого ассортимента молочной продукции в упаковке пюр-пак, глазированных сырков с различными начинками. В начале 2005 года установлена и запущена линия по производству творожных десертов. Теперь вот дошли и до сыра.

Ольга ТАБАНАКОВА.

ТЮМЕНЬ.

ЗАГАДОЧНАЯ ЭКОНОМИКА

ОТКУДА, ХЛОПЦЫ, БУДЕТЕ?

ПОД ВИДОМ АРЕНДАТОРОВ ЛЕС МЕЖДУ СОБОЙ ДЕЛЯТ ФИРМЫ-ОДНОДНЕВКИ

Вышло так, что аккурат во время «Прямой линии» Владимира Путина, в которой президент коснулся и острой проблемы лесопользования, корреспондент «ДВ» находился в Кикнурском районе Кировской области, где развернулась настоящая борьба за зеленое богатство страны. Подробности - в его материале.

Началась вся эта лесная буча около года назад, когда откуда ни возьмись появился Вятский лесопромышленный холдинг. С легкой руки конкурсной комиссии он получил в аренду 80 тысяч кубов ежегодного расчетного объема леса - половину лесных угодий Кикнурского лесхоза, а также лакомые куски у Яранского, Санчурского, Тужинского районов. Мохнатая, видно, была лапа у пришлых арендаторов, всего за месяц до конкурса зарегистрировавших свое ЗАО и не имевших на тот момент собственной материальной базы.

Усыпив своими обещаниями бдительность областного Агентства лесного хозяйства, акулы бизнеса, однако, не спешили вершить дела, ведя себя подобно собаке на сене: ни сами не осваивали расчетную лесосеку, ни местных, кикнурских, в свой огород не пускали. Итог такого «хозяйствования» печален: в результате недоиспользования расчетной лесосеки федеральный бюджет только в прошлом году недополучил 1,7 млн. рублей. Из-за отсутствия сырья остановились предприятия, прекратились экспортные поставки.

А ведь еще вчера расчетная лесосека вырубалась кикнурцами стопроцентно, что позволяло ежегодно экономить более 2,4 млн. рублей за счет перевода котельных с угля и мазута на опил и дрова. Переработка также была поставлена на высокий уровень, а часть продукции уходила на экспорт - в Англию и Литву.

- После развала колхозов лес стал основным нашим кормильцем, - рассказывает глава администрации Кикнурского района Павел Бакшаев. - Поэтому, отбирая его под видом аренды у населения, так называемые инвесторы лишают его источника существования. Нет, мы не против крупных лесопромышленных компаний, способных на глубокую переработку древесины. Пожалуйста, осваивайте целые кварталы, давайте людям работу. Вятский же холдинг ни мычит, ни телится.

- Не надо считать аренду панацеей от всех бед, - говорит директор Кикнурского лесхоза Николай Задворных. - Составить красивый бизнес-план, снять сливки и сбежать - вот цель заезжих арендаторов. И Вятский лесопромышленный холдинг не исключение. Поэтому мы и стали добиваться расторжения с ним договора аренды. В противном случае фирма-однодневка может сдать лес в суб-аренду, что приведет к переделу собственности.

Дабы такого не случилось, против нашествия варягов дружной гурьбой выступили местные предприниматели, чиновники, прокуратура. Район поддержали областная газета «Вятский край» и федеральная «Лесная промышленность». Ходоки из Кикнура ездили за 200 км в Киров как на работу, требуя вернуть участки.

Это ж надо было так достать мужиков, что они слезли с печи и вышли на площадь с плакатами в руках. Сгоряча тысяча человек чуть не перекрыли республиканскую трассу. Но в итоге ограничились обращением к гаранту Конституции «помочь восстановить справедливость и не потерять жизненно важный для населения района лесной фонд».

Фото Владимира ДЕРБЕНЕВА.

Местный предприниматель Анатолий Филимонов *(в центре)* **стал одним из первых, кто объявил войну пришлым арендаторам.**

Ответа из Кремля кикнурцы ждут восьмой месяц...

И все же первый шаг к восстановлению справедливости сделан: арбитражный суд отменил решение конкурсной комиссии о передаче лесных угодий в пользование ЗАО «Вятский лесопромышленный холдинг».

Но праздновать победу рано.

- По заготовке древесины Вятский край занимает пятое место в России, по запасам - 19-е. Расчетная лесосека составляет 15 млн. кубометров, хотя вырубается в год менее половины, - сказала вашему корреспонденту глава департамента лесного хозяйства Кировской области Зоя Донских. - Поэтому и стали наши лесные угодья привлекательными для разных проходимцев, которые приезжают к нам лишь бы набить карман.

В том, что с «залетными» можно и нужно бороться, показали события в Кикнуре. Интересно, аукнутся ли они в других регионах России?

Александр РЫБАКОВ.

пос. КИКНУР, Кировская область.

КОГДА ВЕРСТАЛСЯ НОМЕР

Пока кикнурцы вели борьбу с псевдоарендаторамии, Госдума окончательно приняла новую редакцию Лесного кодекса, который устанавливает федеральную собственность на лесной фонд. Таким образом, завершились ожесточенные споры, коренной вопрос которых - будет ли введена частная собственность на зеленое достояние страны. Не менее важно и то, что закон устанавливает за арендаторами, осуществляющими экспорт леса (а это самый выгодный бизнес), обязанность заниматься в том числе его переработкой и, кроме того, восстанавливать порубленные участки. Повлияет ли это положение закона на фирмы-однодневки, привыкшие выкачивать из леса одни сливки, покажет январь будущего года, когда закон войдет в действие.

АКТУАЛЬНЫЙ КОММЕНТАРИЙ

МАРШ-БРОСОК НАТО В СНГ

ЧТО ИЩЕТ СЕВЕРОАТЛАНТИЧЕСКИЙ АЛЬЯНС В ЗОНАХ ИНТЕРЕСОВ РОССИИ

В последнее время в странах СНГ с неурегулированными конфликтами заметно активизировалось НАТО. Высокопоставленные представители альянса только за одну неделю успели побывать в Грузии, Азербайджане, Армении и провели семинар в Молдавии. Везде главными обсуждаемыми темами были сепаратистские образования, их отношения с юридическими центрами и возможные пути примирения сторон. Любопытно, что посланцы альянса на всех встречах и со всех трибун в эти дни говорили о намерении НАТО поучаствовать в урегулировании тех конфликтов, где главным посредником и гарантом на мирных переговорах является РФ, а в зонах бывших боевых действий несут службу российские миротворцы. Несмотря на сделанные ранее заявления о том, что солдаты альянса не намерены подменять в конфликтных зонах миротворцев РФ, складывается впечатление, что именно это они и собираются сделать, причем при поддержке и по приглашению легитимных властей. Если отследить географию вояжей представителей альянса, то такая перспектива не кажется надуманной.

Фото Петра ЗОРИНА.

Генералы НАТО намечают очередную «жертву».

Не случайно члены Парламентской ассамблеи НАТО проехались по тем странам, в проблемных регионах которых прошли референдумы о независимости и возможном присоединении к России и которые уже официально попросили руководство РФ признать их независимость. Такими регионами, как известно, являются Приднестровье и Абхазия, а также Южная Осетия, плебисцит в которой прошел в минувшее воскресенье. Тем более что в Молдавии и Грузии просят всех, кого можно - США, Евросоюз, ООН, НАТО, - взять под контроль миротворческий процесс на своих территориях, более того, войти туда и потеснить задержавшихся там российских военных. То, что Москва открыто покровительствует непризнанным государствам, где проживают преимущественно граждане РФ, вовсе не смущает посланцев альянса, скорее, наоборот.

Бывший председатель Парламентской ассамблеи НАТО, ныне глава французской делегации в ней Лоик Бувар заметил на днях в Кишиневе, что «ассамблея - это идеальное место для выражения взглядов и нахождения решений для множества проблем, таких, к примеру, как «замороженные конфликты». А искать эти решения, по мнению Бувара, следует, чтобы «поддержать страны, находящиеся в переходном процессе».

Представитель НАТО Роберт Симмонс, проинспектировавший на днях страны Южного Кавказа, линию на «поддержку стран СНГ» подтвердил: альянс готов оказать содействие в поиске путей разрешения нагорно-карабахской проблемы. А также грузино-абхазской и грузино-осетинской. Что же касается референдумов, поддержанных РФ, то о категоричном непризнании их уже заявили ЕС, Госдепартамент США. И это стало определенным сигналом для НАТО, представители которого, восприняв его буквально, спешат делать заявления, которые приводят в замешательство даже рьяных сторонников альянса. Так, в Кишиневе члены Парламентской ассамблеи НАТО пообещали, что поспособствуют вступлению Молдавии в альянс, на что вице-спикер Юрий Рошка, выводивший в свое время людей на улицы под флагами НАТО, заметил, что у его страны - нейтральный статус со всеми вытекающими отсюда последствиями. Правда, несмотря на допущенную гостями оплошность, в Молдавии приветствовали стремление НАТО поучаствовать в урегулировании приднестровского конфликта. Председатель комитета по обороне, безопасности и миротворчеству Верховного совета Приднестровья Олег Гудымо подчеркнул, что «в Приднестровье антинатовские настроения, и любая попытка НАТО поучаствовать в урегулировании конфликта будет здесь воспринята отрицательно, более того, может привести к эскалации напряженности в регионе».

Надо заметить, что в Приднестровье хотели бы поработать посредниками многие. Известно, что наблюдателями на переговорах Кишинева и Тирасполя стали (по приглашению руководства Молдавии) США. Но, как сообщил «ДВ» источник в МИД РФ, к таковым могут в ближайшее время прибавиться Германия и Франция, на сей раз по просьбе России. По словам источника, во время недавнего посещения Германии Владимир Путин обсуждал этот вопрос с немецким канцлером Ангелой Меркель. Если предложение российского президента будет принято, то у России в переговорном процессе по Приднестровью появятся сторонники, и тогда можно будет говорить об урегулировании конфликта по российскому сценарию. А у НАТО возможность отработать собственные сценарии в замороженных «горячих точках», которые контролируют «голубые каски» РФ, будет сведена на нет.

Светлана ФЕДОРОВА.

А В ЭТО ВРЕМЯ

В столице Молдавии прошла презентация совместного проекта Минобороны республики и Агентства по технической поддержке и снабжению НАТО (NAMSA), после чего председатель парламента РМ Мариан Лупу заявил, что « Молдова твердо намерена стать составляющей частью пространства НАТО». Заявление, надо сказать, странное, если вспомнить, что конституция страны не предусматривает ее вхождение в какие-либо военные блоки, поскольку Молдавия - нейтральное государство. Несмотря на это обстоятельство, Кишинев объявил о проведении новых учений НАТО на территории республики в начале будущего года. Подготовку к ним молдавское правительство начало 1 ноября. Напомним, что последние широкомасштабные учения альянса прошли в Молдавии в сентябре 2006 года.

СОСЕДИ

ПРИШЕЛЕЦ ИЗ КОСМОСА

Свидетельство падения на Землю крупного метеорита на пустынном плато Устюрт обнаружили ученые-геологи Узбекистана. Космическое тело при ударе о Землю оставило воронку глубиной около 40 метров, длиной 10 километров и шириной 7 километров. Как предполагают ученые, метеорит упал примерно 50 тысяч лет назад.

Рустам ИБРАГИМОВ.

ТАШКЕНТ.

СТАВКИ ВЫРОСЛИ

В соответствии с указом президента Александра Лукашенко за золотую медаль Олимпийских игр 2008 и 2010 годов белорусские спортсмены и тренеры получат 100 тысяч долларов, серебряную - 50 тысяч и бронзовую - 30 тысяч. Таким образом, премия за первое место увеличена в среднем на 40 процентов. Как сообщили в пресс-службе главы государства, этот шаг позволит приблизиться к международным стандартам материального стимулирования спортсменов высокого уровня.

Кстати, предусмотренные вознаграждения не будут облагаться подоходным налогом.

Оксана ДВОРКОВИЧ.

МИНСК.

РЕЙТИНГ

ГОСТИНИЦЫ И ОТЕЛИ

Если вы захотите провести с любимой недельку-другую в комфортном гостиничном номере, то вам лучше всего отправиться не в Москву, а в Лондон. Как показало исследование, проведенное в 20 тыс. гостиниц по всему свету, московские - самые дорогие - в среднем почти в два раза дороже лондонских. А где сервис лучше - вы и сами знаете.

ВО ДАЮТ!

ЗАБАВНАЯ ТОПОНИМИКА

ВЧЕРАШНИЕ ЖИТЕЛИ ЛЬВОВА ЗАБЛУДИЛИСЬ В НОВЫХ УЛИЦАХ ГОРОДА

Недавно во Львов на торжества по случаю 750-летия со дня основания города съехалось много именитых гостей, в том числе президенты Украины, Польши, Литвы, главы правительств ряда стран. Большой десант прибыл и из Москвы. Это были очень узнаваемые лица: политик Григорий Явлинский, музыкант Юрий Башмет, режиссер Роман Виктюк, актер Леонид Ярмольник, эстрадные поп-дивы Лолита Милявская, Анжелика Варум... Эти и другие VIP-персоны - уроженцы неофициальной столицы Западной Украины. Во Львове живут их родственники, так что они в курсе здешних новостей. Тем не менее поводов для удивления у них появилось немало.

Направился, к примеру, Григорий Явлинский привычным путем к университету «Львовская политехника», после окончания которого когда-то поехал покорять Москву. Шел правильно, однако крупные таблички на зданиях сбивали с толку - бывшая улица Мира теперь носит имя Степана Бандеры. Что крамольного усмотрела в слове «мир» специальная комиссия по переименованиям Львовского горсовета? Ответа на этот вопрос нет. Без пояснений убраны с карты города и такие идеологически безвредные названия улиц, как Дружбы, Трудовая, Пограничников, Педагогическая, Новоселов, Коллективная... Теперь это улицы Сотника Панаса, Сечевых Стрельцов, Ивана Мазепы, Симона Петлюры, Глухой Угол и т.д.

Гораздо изощреннее поиздевались доморощенные специалисты от топонимики с депутатскими мандатами над выкорчевыванием из людской памяти имен всемирно признанных деятелей науки, литературы и искусства, прославленных полководцев и народных героев. Вместо фамилий Белинского, Блока, Верещагина, Крылова, Кутузова, Суворова, Ломоносова, Пирогова на стенах домов пестрят таблички с псевдонимами и кличками бандеровских вожаков, вознесенных здесь в «легендарные борцы национально-освободительного движения».

Деление на «своих» и «чужих» при этом проводится четко. Так, улицу, названную в честь выдающегося кинорежиссера Александра Довженко, причисленного нынешними ура-патриотами к «восхвалителям советского режима», официально нарекли «Дикой». А над памятью о подпольщиках Народной гвардии имени Ивана Франко, погибших во Львове в схватках с фашистами, бесстыдно поглумились - теперь эта улица Сапожников.

Александру Пушкину члены комиссии горсовета посвятили в решении целый абзац: «Этот поэт воспевал при царе уничтожение свободолюбивых горцев и унижал их стихами «Кавказ подо мною...», поэтому не достоин упоминания на карте нашего города». Замена проведена очень символично: одна из главных магистралей стала называться улицей Генерала Чупринки - таким был псевдоним главнокомандующего Украинской повстанческой армии генерал-хорунжего Романа Шухевича.

Подобная история и у бывшей улицы Михаила Лермонтова, через много лет прямо обвиненного западноукраинскими националистами в убийствах чеченцев во время службы на Кавказе. В пику ему и в назидание потомкам улице присвоено имя президента непризнанной Ичкерии Джохара Дудаева.

Топонимические страсти и сейчас не утихают. Гости, прибывшие на 750-летие Львова, могли лицезреть густо замазанные «дудаевские» таблички и видеть заменившие их огромные надписи «Проспект Сталина». По выводам правоохранительных органов, это дело рук националистов, напомнивших таким способом землякам о большевистском терроре, или ультралевых, истосковавшихся по сильному лидеру.

Юрий КИРИЛЛОВ.

ЛЬВОВ.

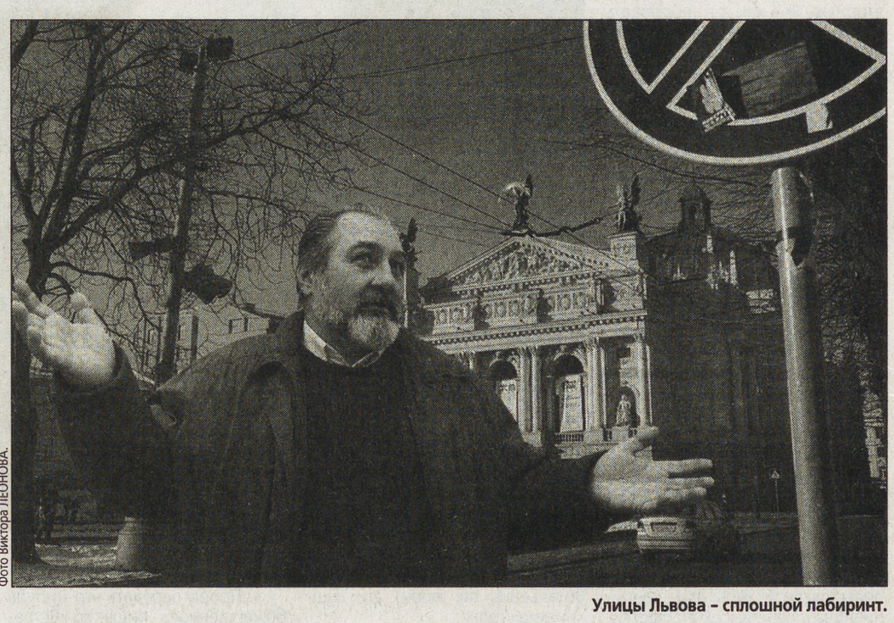

Фото Виктора ЛЕОНОВА.

Улицы Львова - сплошной лабиринт.

СВОИМИ ГЛАЗАМИ

БИШКЕК ПРОСНУЛСЯ

КИРГИЗЫ НАЧАЛИ ЖИТЬ ПО НОВОЙ КОНСТИТУЦИИ

Утро новой жизни Бишкек встретил спокойно и обыденно: люди пошли на работу, дети - в школу. Как будто ничего не произошло, хотя накануне республика получила новую Конституцию, изменившую по сути политический строй государства. Наконец-то произошло то, чего народ добивался целых полтора года.

Моросит холодный ноябрьский дождь. Лениво опадает листва с пожелтевших деревьев. А люди, до которых уже дошла весть о принятии нового Основного закона страны, вздохнули с облегчением.

Еще бы, ведь в последние дни Киргизия находилась в полшаге от гражданской войны. А камнем преткновения стала именно Конституция. Пообещавшие сразу после «тюльпановой» революции изменить Основной закон, написанный Акаевым «под себя», новый президент Курманбек Бакиев вместе с премьер-министром Феликсом Куловым, заняв высокие кресла, похоже, забыли о данном обещании. Народ терпеливо ждал, а когда терпение лопнуло, вышел на площадь с требованием отставки главы государства.

Вся Киргизия затаила дыхание, ибо еще помнила события 24 марта, когда страна на весь мир «прославилась» мародерством и грабежами. Она помнила многочисленные митинги на центральной площади, некоторые из которых разгонялись слезоточивым газом и резиновыми пулями. Страна нервничала, но ничем не выказывала своего беспокойства. «Лишь бы не стреляли» - эта фраза слышалась на каждом углу. Народ нервничал, но ждал, что будет дальше. Хозяева центральных магазинов, впрочем, еще до митинга вывезли товар и закрыли витрины картоном или листами ДВП.

Напряженность повисла в воздухе, когда Бакиев внес на рассмотрение парламента новый проект Конституции, который не только не ограничивал его полномочия, а еще больше их расширял.

Парламент категорически отвергает данный проект, а оппозиционеры заявляют, что будут митинговать до конца. Против них выступают бюджетники и студенты. Ситуация накалена до предела. Две противоборствующие многочисленные толпы отделяют друг от друга каких-то двести метров. Столкновение неизбежно. И оно, увы, происходит. Отрядам милиции кое-как с помощью слезоточивого газа и светошумовых гранат удается прекратить драку. Но судьба страны в это время решается в высоких кабинетах и на заседаниях. Наконец-то власть решила пойти на уступки и согласилась на проведение переговоров. В ночь с 8 на 9 ноября на внеочередном заседании парламента принята новая Конституция Киргизской Республики, превращающая страну в парламентскую республику и ограничивающая власть президента. Митингующие ликуют. В два часа ночи город озаряют залпы салюта. Поначалу спавшие в этот момент горожане принимали их за оружейные залпы, однако, увидев в небе разноцветные огни, успокоились.

Утром следующего дня я спрашивал у многих людей - знакомых и незнакомых: «Изменится ли теперь ваша жизнь?» И слышал одинаковый ответ: «Надеюсь, да, причем в лучшую сторону».

Что ж, киргизстанцы - народ оптимистичный, ведь без оптимизма выживать в этой стране очень тяжело. Теперь такого оптимизма наверняка прибавится: по новой Конституции, в Киргизии теперь разрешено двойное гражданство и сохраняется статус русского языка как официального. Именно эти два вопроса более всего волновали население, особенно русскоязычное. Кроме того, новый Оновной закон, судя по всему, действительно станет намного лучше для простого народа. Он должен стать преградой коррупции, бюрократии и семейственности во власти. Народ отказывается верить в такое счастье, свалившееся ему на голову.

Депутат парламента Киргизии Темир Сариев, выходя из зала заседания после принятия Конституции, заявил: «Это победа всего киргизского народа. Он вышел на улицы и заставил политиков сесть за стол переговоров для решения всех наболевших проблем».

Хотя есть и другие мнения. Да, народ добился своего на данный момент, говорят многие. А вот вопрос «Что будет дальше?» все еще остается открытым.

Егор ОРЛОВ,
студент
киргизско-российского
Славянского университета.

КНИГИ

«ВОЙНА ИМПЕРИЙ»

Так называется новый бестселлер известного журналиста и политолога, депутата Европарламента Джульетто Кьеза.

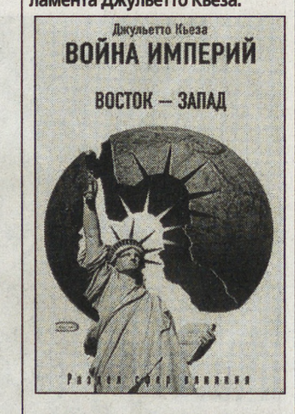

«Эту книгу нельзя читать на ночь, - предупредил меня автор, - потому что после ее прочтения беспокойство у читателей должно возрасти. Ведь я написал ее для того, чтобы люди знали: мировая война уже на пороге. И это не бред и не шутки. Хотя даже в Европарламенте многие меня не понимают. Но войну готовит и, по сути, уже ведет Империя (так Кьеза называет США. - **Ред.**), которая, несмотря на победу в «холодной войне», жаждет еще большего контроля над миром и прежде всего над ресурсами планеты».

Как доказывает Кьеза, события 11 сентября, спровоцированные и организованные Вашингтоном, стали началом этой войны, а афганская и иракская агрессия - ее продолжением. Третий этап, как предсказывает автор, развернется в Иране через 1,5-2 года. Цель этой кампании - контроль за ресурсами, одна треть годового потребления которых приходится на США. Но ресурсы нужны и бурно развивающемуся Китаю и Индии и всем остальным. Истощающиеся полезные ископаемые, вода, чистый воздух - борьбу за эти необходимые источники жизни и собирается развернуть Империя.

«Вашингтон утверждает, что воюет с терроризмом. Но для чего американцы выводят стратегическое оружие в космос?» - спрашивает автор книги.

«Мы становимся заложниками фанатиков, которые даже не отдают себе отчет в том, что итог их политики - это мировая война, пишет Кьеза. Для того чтобы ее предотвратить, мы должны создавать международные альянсы. Речь теперь идет не о борьбе разных социальных систем, а о выживании человечества».

«Опасность слишком близка», - предупреждает Кьеза.

Михаил МАКСИМОВ.

ПУТЕШЕСТВИЯ

БОЙТЕСЬ НАСТУПИТЬ НА БЕГЕМОТА

КОРРЕСПОНДЕНТ «ДВ» ПОБЫВАЛ В СТРАНЕ, ГДЕ ТЕЧЕТ ЗНАМЕНИТАЯ ЛИМПОПО, ЖИВЕТ «ГОЛОВОРЕЗ» ЯН СМИТ И ГРОХОЧЕТ ВЕЛИКИЙ ВОДОПАД

Помните, как некий шакал прискакал верхом на кобыле и доставил знаменитому русскому доктору телеграмму о маленьких гиппопотамчиках с ворохом разнообразных детских и взрослых болезней. Все это больное семейство обитало где-то «на Занзибаре, в Калахари и Сахаре, на горе Фернандо-По, где гуляет Гиппопо по широкой Лимпопо...».

Честно сказать, все это совершенно разные географические точки, но русского доктора по имени Айболит не проведешь, и он, ни секунды не раздумывая, отправляется на помощь на юг Африки, твердя лишь: «Лимпопо, Лимпопо, Лимпопо!» Он точно знал, что ни в пустыне Сахаре, ни в пустыне Калахаре и уж тем более ни на горе Фернандо-По (которая вообще-то остров) бегемоты не живут. Спасибо Чуковскому, теперь каждому ребенку в России известно: они живут на Лимпопо, а река эта течет в стране с названием Зимбабве. Впрочем, ее в Зимбабве не считают местом, достойным внимания гостей, а когда редкий тут русский упоминает о реке, местные недоуменно пожимают плечами: «Какое, к черту, Лимпопо! У нас в стране один из грандиозней ших водопадов мира - Виктория, а вы тут про какое-то Лимпопо». И они совершенно правы.

...Накануне поездки много о Зимбабве прочитал. Не скрою, публикации в российских газетах настораживали. Одни писали, как черные «мочат» белых, другие - о главе государства, который там вроде бога... Писали и о «большой гражданской бойне между своими», и о том, что президент Мугабе «переселяет белых с ферм в тюрьмы», и т.п.

Хараре, однако, встретил чинно и благородно. Чернокожее население столицы весьма доброжелательно реагировало на белых гостей, выглядевших здесь в полном смысле «белыми воронами». Да и сотрудники российского посольства советовали не заморачиваться на «подобную чушь»:

- Тут тихо. Боимся только барсеточников, которые в проворстве нисколько не уступают российским.

А создал страну человек по имени Джон Родс. В 1889 году он получил от английской королевы Виктории грамоту «на исследование территорий, лежащих к северу от реки Лимпопо и к югу от реки Замбези, а также на управление ими».

Населяли эти земли дикие африканские племена. Белые создали здесь промышленные предприятия, сельское хозяйство и торговлю, построили дороги. Аборигены очень уважали Родса, а после его смерти в 1902 году страну стали именовать его именем - Родезией. Похоронили первопроходца (по его завещанию) в горах. А территорию, освоенную поселенцами, разделили на две части - Северную и Южную Родезию. Северная Родезия стала позже Замбией. Южная - Зимбабве.

Могила основателя Зимбабве Родса находится километрах в двухстах от Хараре. Дорога неожиданно заканчивается, и дальше нужно еще с полчаса идти пешком по узкой каменистой тропе, которая приводит на вершину гигантского базальтового монолита. Удивительное место. В монолите, окрашенном лишайниками в красный цвет, вырублена могила, накрытая стальной плитой. А вокруг лежат огромные круглые валуны, будто специально сюда принесенные. Каждый весом в несколько десятков тонн. Непонятно, как они держатся на склоне, будто мячи, замершие на склоне крыши. Каменная тропа к месту погребения основателя Зимбабве отполирована до блеска тысячами ног и напоминает местами скользкий ледяной каток.

...В 1964 году к власти в Южной Родезии пришла партия «Национальный Фронт» во главе с человеком по имени Ян Смит, ставшим в стране полновластным и не всегда справедливым правителем. Советские газеты во времена Брежнева дружно именовали его «головорезом», а юмористы не ленились бичевать в своих писаниях.

Пока мы осматривали достопримечательности Хараре, один из моих коллег случайно наткнулся на дом «головореза Смита». Тот, как оказалось, преспокойно доживает свой век в стране, некогда свергнувшей его.

В дипломатическом районе Хараре дом «расиста №1» весьма скромен. На ограде отсутствует колючая проволока, что нехарактерно для богатых районов столицы, а по соседству - резиденция посла Кубы. Говорят, соседи дружат, и на Новый год кубинский посол непременно дарит Смиту ящик рома и коробку сигар.

Хозяина, к сожалению, дома не оказалось.

- Он в Лондоне, сэр, и вернется лишь через месяц, - сообщил слуга.

Но, узнав, что гость - журналист из России, пригласил в дом.

Ничего выдающегося для бывшего главы государства. На столе в гостиной - телевизор SONY, черно-белый. Видеокассеты, на одной - надпись «Ян Смит. Моя жизнь». Книги. На газетном столике - фото: хозяин - бодрый старик в обнимку с женой.

...Когда едешь по зимбабвийской саване на джипе, то и дело встречаются редкие для России животные - слоны, носороги, жирафы, антилопы-гну... Савана занимает большую часть страны и, направляясь из Хараре к одной из главных достопримечательностей Африканского континента - водопаду Виктория, вы пересечете практически ее всю с востока на запад.

Шум гигантского водопада слышен за несколько километров (здесь утверждают, что за 40). Очень давно колоссальной силы подземная энергия разорвала крепчайшую базальтовую плиту, по которой течет река Замбези, как раз - поперек русла. С тех пор Замбези низвергается с высоты 120 метров. Вода грохочет, а над водопадом никогда не исчезает водяное облако. Когда в ноябре 1855 года шотландский миссионер и исследователь Дэвид Ливингстон первым из европейцев достиг водопада и спросил у аборигенов, как они его называют, они ответили: Моси-оа-Тунья, в переводе - Гремящий Дым. Ливингстон согласился. Несопоставимые ни в одном языке слова здесь прекрасно уживались.

По берегам Замбези - таблички с предупреждениями: «Если вечером решите прогуляться по берегу, не наступайте, пожалуйста, на бегемотов. Они этого очень не любят».

Но еще более удивительным был рассказ про слонов, обитающих по обе стороны Замбези и умеющих регулировать... собственную рождаемость. По исследованиям африканских ученых, накануне неурожайного года, когда количество корма резко уменьшается, падает и сексуальная активность самцов.

Зимбабве - страна совершенно неосвоенная русскими, хотя туристическая инфраструктура здесь весьма развита. Англичане постарались. Ни турецкие, ни тем более египетские курорты, что называется, рядом не стояли. Один минус - уж больно далеко добираться.

Александр БУШЕВ,
спец. корр. «ДВ».

ХАРАРЕ - МОСКВА.

Фото Захара РОЩИНА.

Поохотиться в зимбабвийской саванне могут позволить себе лишь очень небедные россияне.

КАК ДОБРАТЬСЯ

Дорога из Москвы в Хараре - огромное удовольствие для путешественника, ищущего смысл бытия в движении, ибо только в воздухе болтаешься около 15 часов. Дело в том, что, к сожалению, прямого рейса Москва - Хараре еще нет (хотя Лужков недавно пообещал подумать). Лететь поэтому следует с пересадкой в Дубаи или в Лондоне (только в эти города летают самолеты зимбабвийской авиакомпании). До Арабских Эмиратов вы «домчите» за каких-то... пять часов на раздолбанном Ту-154, принадлежащем одной из российских авиакомпаний. Странно, но почему-то родная «Тушка» не пугает, несмотря на обшарпанность, видимо, пассажиры твердо верят - своя, долетим! Душу наполняет страх перед следующим авиаброском - Дубаи - Хараре (примерно 8000 км), который нужно преодолевать на самолете неведомых «Эйр Зимбабве». Но страхи тают, едва вы поднимаетесь на борт новенького 767-го «Боинга». Абсолютно европейское обслуживание на его борту в исполнении чернокожих двухметровых стюардов делает полет в соответствии с рекламными буклетами приятным и неутомительным.

Кстати, управляют «Боингом» исключительно пилоты из Великобритании.

НАЦИОНАЛЬНОЕ ДОСТОЯНИЕ

ТЫСЯЧА И ОДНА ВСТРЕЧА

В ЭФИР ВЫШЕЛ ЮБИЛЕЙНЫЙ ВЫПУСК ЛЕГЕНДАРНОЙ РАДИОПЕРЕДАЧИ «ВСТРЕЧА С ПЕСНЕЙ»

Снова замерло все
до рассвета,
Дверь не скрипнет,
не вспыхнет огонь.
Только слышно
на улице где-то:
Одинокая бродит гармонь...

В минувшую субботу в 1000-й раз прозвучали позывные «Встречи с песней» - мелодия песни «Одинокая гармонь» поэта Михаила Исаковского и композитора Бориса Мокроусова. Бессменный автор и ведущий передачи Виктор Татарский начал этот выпуск словами: «Фанфар не будет...»

Сразу стало ясно, что «Встреча...» не собирается устраивать юбилей в стиле «ретро». Передача, получая до четырех сотен писем в месяц, живет сегодняшними тревогами, болями и радостями. И тысячный выпуск «Встречи...» был обычным (если только это слово можно отнести к самой необычной передаче отечественного радио).

Какие веселые грустные
песни,
Какая короткая долгая жизнь...

О «Встрече с песней» трудно писать - так же, как трудно бывает рассказывать о родном человеке. В нем все дорого, все неповторимо, и как тут подобрать слова, чтобы они точнее выразили и любовь твою, и признательность? «Все необъятное в единый вздох теснится, и лишь молчание понятно говорит...»

В январе будущего года будет сорок лет с тех пор, как в эфире Всесоюзного радио вышла «Встреча с песней». Новую передачу придумал и начал вести Виктор Татарский - 27-летний выпускник Щепкинского училища, ученик великих корифеев Малого театра Игоря Ильинского и Михаила Царева. До этого молодой актер успел поработать в Астраханском драматическом театре и ведущим на телевидении и радио в Мурманске.

Кто тогда мог предположить, что «Встреча с песней» переживет все потрясения конца XX века и мелодия «Одинокой гармони» будет так же согревать людей в 2006 году, как согревала в 1967-м.

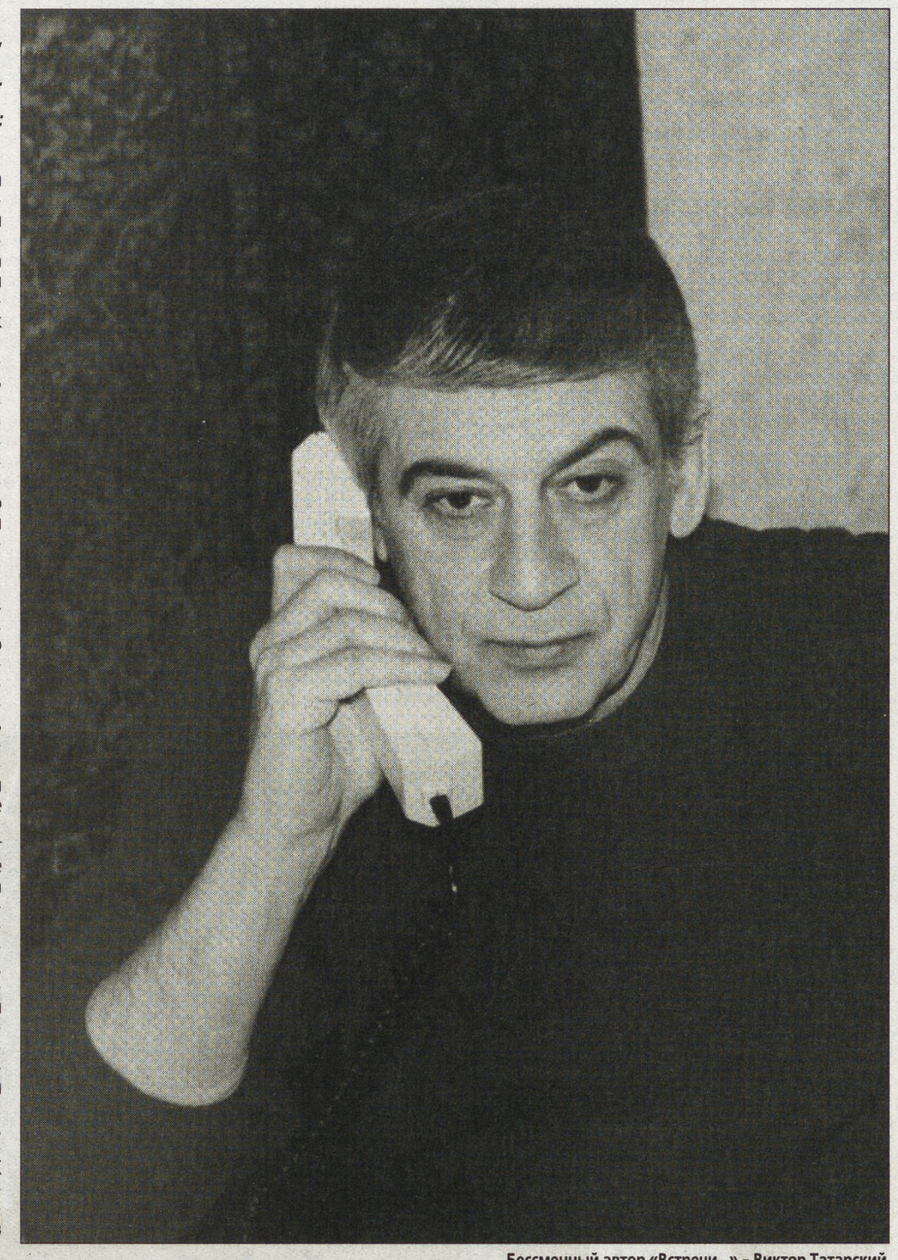

Бессменный автор «Встречи...» – Виктор Татарский.

«Встреча...» с первых своих выпусков стала уникальным явлением русской культуры, соединившим в себе высокопрофессиональную радиожурналистику, театр одного актера и сокровища мирового музыкального искусства, редчайшие записи песен, романсов, оперных арий. Более того, передача Виктора Татарского вошла в домашний уклад миллионов людей. При этом «Встреча...» убедительно доказала, что высокая планка интеллигентности и вкуса нисколько не мешает истинной народности и популярности. «Встреча...» давно уже - часть общенациональной традиции.

Понятно, что такое не происходит случайно. Тут много таинственного, а то и промыслительного. Мы лишь с определенностью можем утверждать, что «Встреча...» сохранилась в эфире по молитвам своих слушателей и благодаря подвижничеству Виктора Татарского.

Из писем во «Встречу...»:

«...Ни названия, ни автора песни, которую прошу отыскать, не знаю; более того, я ее никогда не слышала в профессиональном исполнении. 1948 год. Мне 9 лет, я в районной больнице г. Чебаркуля, после тифа. Работала там медсестра Оля - красивая черноглазая девушка. Она, приходя на дежурство, просила двух девочек постарше петь песню. И они пели:

Рано, раненько на зорьке,
в ледоход
Собирала я хорошего в поход.
На кисете, на добро,
не на беду
Алым шелком шила-вышила
звезду...

Девушка ждет весточки от любимого, и вот приносят ей от милого пакет - «шелком вышитый, кровью крашеный кисет...». Девушка поняла, что милый погиб. Оля на этом куплете не выдерживала и со слезами выбегала из палаты, а на следующем дежурстве все повторялось. Как сложилась судьба этой милой сестрички? Нашла ли она свое счастье в жизни? Жива ли?..» (Л.В. Добрынина, Челябинск)

Оставаясь глубоко личной, авторской программой, «Встреча с песней» стала встречей народа с самим собой. Не с отражением в зеркале, а с лучшим, что есть в наших душах, в нашей памяти.

Владимир Набоков утверждал, что у читателя Пушкина увеличивается объем легких. Оставим в стороне медицинские термины, но, наверное, почти каждый постоянный слушатель подтвердит: дышать после «Встречи...» легче. В ней есть тот нравственный кислород, без которого душа унывает и задыхается. Не случайно Виктор Витальевич так любит эти пушкинские строки:

...Как мысли черные к тебе
придут,
Откупори шампанского
бутылку
Иль перечти «Женитьбу
Фигаро»...

Или вот эти:

Мне доктором запрещена
унылость:
Оставим это, - сделайте мне
милость!

Во «Встрече...» звучит такая музыка, какую более нигде услышать сейчас нельзя. Забытая, редкая и даже считавшаяся навсегда утраченной. Соединяясь с рассказанной в письме историей, с уютной атмосферой субботнего вечера, песня воспринимается слушателем не как памятник музыкальной культуры, а как что-то сейчас, сию минуту происходящее.

Где, кроме «Встречи...», можно услышать, как Надежда Васильевна Плевицкая поет «Замело тебя снегом, Россия...»? Или могучий «Вечерний звон» в исполнении Александра Пирогова? Или последнюю студийную запись Ивана Семеновича Козловского?...

А как неожиданно и пронзительно звучит всем известная ария мистера Икса в исполнении... Виктора Цоя.

Из писем, звучащих во «Встрече...», складывается совсем другой образ 18-летних, чем тот, к которому мы привыкли. Их письма никогда не развязны, в них много тревоги за судьбу Родины и любимых людей. Молодые пишут во «Встречу...» о Марке Бернесе и Булате Окуджаве, о Генделе и Обуховой, о Моцарте и Саше Башлачеве...

«Кланяюсь Вам до земли за тот одинокий корабль старой доброй музыки, который, несмотря на море безголосья и попсы, заполонивших нашу жизнь, храбро держится и продвигается вперед. Мне 18 лет, два года назад меня посетило чувство первой любви, тогда я учился в десятом классе, а в девятом училась Аня...» (Саша А., Курская область)

Почта передачи и в советское время не была бодряческой, она всегда касалась сложнейших нравственных проблем, ведь это не концерт по заявкам. Степень доверия слушателей «Встрече...» можно сравнить лишь с доверием к священнику. Но каково приходится автору и ведущему? Какой ценой ему удается, не прячась от трагического, выводить передачу к свету, к надежде? Об этом мы, слушатели, можем только догадываться.

«...Прошу передать что-нибудь божественное, - пишет во «Встречу...» молодой вологодский врач Вадим Жижин, - в исполнении детского хора - не важно, какой страны и национальности, ведь в конечном итоге все мы дети Божии, хотя иногда забываем об этом...»

Возможно, самое важное, что несет сейчас «Встреча...», - это тихое напоминание о том, что мы созданы по образу и подобию Божьему. Звучащие в передаче письма-жизнеописания - лирические и трагические, грустные и задиристые, - проходя через сердце ведущего, соединяются в звуковую книгу, которую пишет вся страна.

«...Году в 47-м услышал я сквозь сон из той самой черной тарелки, что не выключалась от гимна до гимна, дивный хор и чудное соло духового инструмента, что породило в моей душе десятилетнего мальчишки удивительный восторг и полузапретное тогда слово: «Господи!..» (А.С. Измайлов, Уфа)

На время звучания передачи становятся видимыми те духовные нити, что соединяют нас, слушателей. Одиночество, границы и расстояния теряют власть, жизнь просветляется. Откуда-то из счастливых дней детства возвращается чувство гармонии бытия, надежной защищенности и близкой радости. Любовь, нежность, дружество, сочувствие - все прекрасные порывы души - облекаются в не менее прекрасные слова и музыку.

Однажды, выслушав мои рассуждения по поводу передачи, Виктор Витальевич сказал: «Тут все просто. «Встреча...» - это то, что мне поручено на Земле».

А я вспомнил сейчас слова Баратынского: «Дарование есть поручение...»

«...Мы очень любим трудоемкую, но от души подготовленную Вами передачу и будем слушать до конца наших дней. Вы приносите людям счастье. Прошение нашей семьи удовлетворить будет нелегко, ведь эту песню распевали в строю курсанты-летчики более 60 лет назад. К сожалению, в старой седой голове бывшего летчика остались только один куплет и припев. Уважаемый Виктор, Вы все можете, помогите. Эта песня будет радостью для летчиков-курсантов, которые обучались в 41-42 годах в Сталинабаде...» (Ф.Н. Клишин, Воронеж)

За эти годы передача стала родной для всех народов, живших в СССР, а сейчас оторванных друг от друга границами. Почти в каждом выпуске «Встречи...» звучат грузинские или армянские, украинские или азербайджанские, латвийские или белорусские песни.

Для «Встречи...» нет «простых людей», нет «знаменитостей» и «звезд». Тут для всех одно небо и одна земля.

«...В начале 90-х годов жили мы в городе Уральске. Там было очень уютно, особенно на Рождество - много снега, красота вокруг. Но у взрослых было много проблем, в магазинах ничего не было. Мама и папа работали, но денег не хватало. Мы ели лепешки, которые пекла мама, и постный суп. В ту зиму, 6 января, мы потушили свет и сели смотреть на небо: когда появится звезда. Долго с мамой сидели, обнявшись, и молчали. Мама сказала: «Даже неплохо, что денег нет. Мы зато постимся...» Сейчас все хорошо, но мне не хватает того детского ощущения праздника, какое было в тот вечер...» (Ирина Климова, Саратов)

Порой кому-то со стороны кажется, что передача Татарского - ностальгическая. Но воспоминания, звучащие во «Встрече...», не зовут в прошлое, а дают силу жить сегодня и надеяться на будущее. Это те воспоминания, о которых Ф.М. Достоевский писал: «Знайте же, что ничего нет выше, и сильнее, и здоровей, и полезнее впредь для жизни, как хорошее какое-нибудь воспоминание... Если много набрать таких воспоминаний с собою в жизнь, то спасен человек...»

«Встреча...» и ее автор никогда не получали ни госпремий, ни каких-то других высоких наград. По этому поводу можно и надо сокрушаться, ведь нельзя не видеть в этом еще один знак пренебрежения властей к искусству подлинному, глубокому.

Но слушатель «Встречи...» - обычно человек доброжелательный, незлопамятный и слегка романтичный - не будет искать следы заговора против любимой передачи. Он скорее предположит, что «Встреча...» просто стала для всех в России чем-то вроде прекрасного явления природы.

Вот пришла зима и наконец-то выпал снег. Вот пришла суббота и в эфир вышла «Встреча с песней» - и разве может быть иначе?

Дмитрий ШЕВАРОВ.

КСТАТИ

Очередной, 1001-й, выпуск «Встречи с песней» выйдет в эфир в субботу 25 ноября в 21.08 по московскому времени на волнах «Радио России».

СЮЖЕТЫ

ВОДИТЕЛЬ ИСКУСАЛ ГАИШНИКА...

В Ровенском районе пьяный водитель при задержании искусал гаишника. Станислав Шерстнев, имеющий в прошлом судимость за незаконную ловлю рыбы, управлял в нетрезвом виде «семеркой». Ехавшие навстречу два сотрудника автоинспекции обратили внимание на «Жигули», выделывающие кренделя на трассе. Гаишники остановили нарушителя и предложили проехать с ними, но Шерстнев не только ответил на предложение нецензурной бранью, но и при попытке задержания искусал одного из автоинспекторов. Хулигану пришлось предстать перед судом. Поскольку отдельной статьи для укусов в Уголовном кодексе не существует, следствие приравняло их к побоям. Шерстнева приговорили к году лишения свободы условно. Кроме того, ему пришлось выплатить 2,5 тыс. рублей за оскорбление милиции и 3 тыс. рублей в административном порядке - в качестве компенсации морального вреда покусанному гаишнику.

Елена КОМАРОВА.

САРАТОВ.

...А ЛАЙКА - БЕДНУЮ ОВЕЧКУ

Сразу восемь овец пострадали в одночасье от зубов, нет не волка, а добродушной соседской собаки лайки. Случилось это в одной из деревень Лихославльского района Тверской области, и трудно объяснить, чем был вызван у нее приступ агрессии, от которого погибли бедные овечки. Во всяком случае, ветеринары признаков бешенства у нее не обнаружили. Зато схожие с этой болезнью эмоции испытала хозяйка лайки, которой пришлось возместить бывшей хозяйке овец 16 тысяч рублей. Любопытно, что в нынешнем году это своеобразный рекорд: даже серым хищникам не удавалось пока загрызть одновременно такое количество домашних животных.

Светлана АВДЕЕВА.

ТВЕРЬ.

СУДЬБА

РИСУЮЩИЙ ДУШОЙ

ОН ПОЯВИЛСЯ НА СВЕТ БЕЗ РУК И НОГ, НО СУМЕЛ СТАТЬ СЧАСТЛИВЫМ

«За что же Бог так наказал Марию Агаркову?» - перешептывались жители деревни Гречиха Жирновского района, имея в виду ее родившегося «неполноценным» сына. И тут же строили прогнозы: отдадут ли его Агарковы в специнтернат или оставят.

Мария же с Алексеем думали только об одном: сделать все, чтобы Коленька чувствовал себя нормальным ребенком. И это им удалось. В два года, сразу после того, как в семье появились тетради, карандаши и краски старшего брата Александра, он начал рисовать. А вот серьезно учиться секретам живописи Агарков-младший начал лишь в пятом классе Новочеркасской школы-интерната. Мальчику несказанно повезло: местной изостудией руководил одаренный художник Владимир Молибог.

Срочную службу Молибог проходил в районе Бреста и сразу же оказался в самом пекле войны, был контужен, попал в плен. Оказавшись вдали от Родины, в Югославии, Молибог бежал в горы и три года воевал в рядах партизан, которыми командовал Иосип Броз Тито.

Геройское прошлое художника нашло отражение в творчестве его ученика. Многие рисунки Николая были посвящены именно военным делам его наставника. Особенно же понравилась руководителю изостудии акварель Агаркова, на которой на фоне ныряющего в Адриатическое море кроваво-красного солнечного диска был изображен уходящий в горы отряд народных мстителей.

Уроки живописи, главный из которых: «Рисует не рука, а душа», сделали вчерашнего инвалида другим человеком. Николай уже больше никогда не расставался с холстом и кистью, создав свою собственную методику рисования.

Зажав культями длинную кисточку, Николай наносит на холст мазок за мазком. Особенно поражает, как он рисует глаза очередного героя. Здоровыми руками и то непросто изобразить на холсте «зеркало души» человека, а у Агаркова это получается без видимых усилий.

Живет Николай практически на одну пенсию. Да еще тем, что подрабатывает секретарем на телефоне и пишет картины на заказ. Надо же окупить хотя бы краски да кисти. Помогают своему волжскому коллеге известные волгоградские художники Андрей Выстропов и Владислав Коваль. То материалы для работы подкинут, то «лишними» рамами для картин поделятся.

Николай Агарков с любимым котом Васькой на фоне своих работ.

Кстати сказать, именно благодаря поддержке коллег Агарков получил приглашение на первый Международный фестиваль творчества инвалидов. Именно здесь картины волжанина увидел преподаватель германского университета Гумбольдта Томас Дицель. Оценив творческий дар художника, Дицель предложил Николаю организовать персональную выставку в Берлине.

- Картины русского художника с берегов Волги нельзя смотреть без слез восхищения, - писала в те дни одна из берлинских газет. - Ибо каждая из них показывает не только талант живописца, но и неукротимость человеческого духа и его способность справляться с самым серьезным недугом.

Сейчас на счету Агаркова более 400 произведений, среди которых - и портрет Владимира Путина. Главу государства Николай рисовал четыре дня кряду, изобразив его не столько президентом, сколько обычным человеком с усталыми, но добрыми глазами. Друзья художника отвезли портрет в Москву и смогли передать окружению президента России. Говорят, что Владимиру Владимировичу творение волжанина понравилось. Этого 47-летнему «настоящему человеку из Волжского», как нередко называют Агаркова друзья-приятели, вполне достаточно.

Олег ДЕМИН.

ВОЛЖСКИЙ.
Фото автора.

НУ И НУ!

ЖОРИКА СГУБИЛА... ДОБРОТА

ПОСЕТИТЕЛИ ЛЕНИНГРАДСКОГО ЗООПАРКА ЗАКОРМИЛИ ЧЕРНУЮ МАКАКУ ДО СМЕРТИ

Известно, что посетители зоопарков – люди сердобольные. И не могут равнодушно глядеть, как мишки или обезьянки вытягивают лапы, прося подаяние.

Таблички у клеток строго предупреждают: «Животных кормить запрещается!» А вдруг льву не докладывают мяса, а макаке - бананов?! «Да сам не съем, а с братом меньшим последним куском поделюсь!» - думают добряки и швыряют в клетки разную дрянь, включая попкорн, чипсы и пережаренные пирожки. Жертвой такого гуманизма стал Жорик - самец черной макаки из Ленинградского зоопарка. Диагноз - жировая дистрофия печени.

Фото Юрия РОДИНА.

«Пожалейте нас, люди!»

Жорику было всего 13 лет. В природе такие обезьяны живут до 25, а в неволе - до 30 лет. Это очень редкое животное, сохранившееся лишь на острове Сулавеси в Индонезии. Увидеть его можно лишь в двух зоопарках - Лейпцигском да Ленинградском. После смерти Жорика в питерском зверинце осталось несколько самочек с детенышами - «девочками» и «мальчиками». Малыши повзрослеют года через четыре. Тогда они могут создавать собственные семьи и обзаводиться потомством. Но где и с кем? Подобно людям, приматы-родственники между собой не спариваются. Стало быть, вскоре придется искать пару и юным, и овдовевшим макакам.

- Что имеем - не храним! - с грустью в голосе говорит пресс-секретарь зоопарка Татьяна Соломатина. - Ну почему люди не понимают, что животные сыты? А некоторые вообще превышают природную норму по весу. Это идет во вред здоровью. Нам иногда приходится даже устраивать им разгрузочные дни. Особенно после выходных, когда в зоопарк устремляются большинство петербуржцев. Напротив обезьянника построено кафе. И редкий едок не делится своим обедом с орангутангом, мартышкой или макаками.

- Да, они протягивают лапы, - продолжает Татьяна. - Но это не значит, что животные - голодны. Это привычка, рефлекс, жажда общения.

Обезьяны всегда не прочь пообщаться и поиграть на публику. Допустим, вы бросаете орангутангу что-нибудь съестное. И тут появляется сотрудница зоопарка, которая одергивает и вас, и примата. Что делает орангутанг? Кидает в «обидчицу» кожурой от банана или огрызком яблока. Когда она исчезает, обезьяна, буквально со слезами на глазах, вновь просит милостыни. Как тут устоять?

Работники зоопарка перепробовали разные способы справиться с этой напастью. Даже продавали специальный корм, который действительно подходит обезьянам. А итог получался один - самые смелые, активные (и главное - обаятельные!) объедались до желудочных колик.

Драма с черной макакой заставила зоологов выставить пост едва не к каждой клетке. «Вы читать умеете? Вы видите, что их запрещено кормить? Немедленно прекратите!» - во весь голос надрываются сотрудники зоопарка.

Как любая бюджетная организация, зверинец, конечно же, нуждается в помощи. Он с трудом сводит концы с концами. Истинные любители животных могли бы помочь зоопарку деньгами - пусть даже той небольшой суммой, что потрачена в местном кафе. И тогда такие обаяшки, каким был Жорик, будут не только сыты, но и, самое главное, живы.

Ирина КЕДРОВА.

САНКТ-ПЕТЕРБУРГ.

ДЕЛОВОЙ ВТОРНИК

Учредитель и издатель: Информационно-аналитическое агентство «Деловой вторник».

Издание зарегистрировано Министерством РФ по делам печати, телерадиовещания и средств массовых коммуникаций

Рег. ПИ № 77-7161.

Распространяется в качестве приложения к газетам:

Генеральный директор Ф.Сизый (vtornik@dvtornik.ru)
Шеф-редактор Л.Арих (la@dvtornik.ru)
Редакционная коллегия: К.Барыкин, В.Богданов, А.Бушев, П.Вощанов, Ю.Махрин, А.Панов, Н.Петраков, Д.Севрюков, Д.Шеваров.

Адрес редакции: 127137, Москва, а/я № 34.
Телефон/факс: (495) 257-37-83, 257-59-17.
E-mail: vtornik@dvtornik.ru.
www.dvtornik.ru

Номер подписан в 15.00. По графику в 15.00.
Общий тираж 2.062.630 экз. Цена – бесплатно.

«Деловой вторник». Перепечатка без согласования с редакцией не допускается. Приобретение прав на перепечатку и использование материалов тел./факс (495) 257-59-17, 257-37-83.

«Труд», «Архангельск» (Архангельск), «Комсомолец Каспия» (Астрахань), «Волга» (Астрахань), «Белгородская правда» (Белгород), «Брянский рабочий» (Брянск), Северная Осетия» (Владикавказ), «Волгоградская правда» (Волгоград), «На смену!» (Екатеринбург), «Панорама» (Зеленогорск), «Калининградская правда» (Калининград), «Рабочая газета» (Украина), «Кубань сегодня» (Краснодар), «Курская правда» (Курск), «Красноярский рабочий» (Красноярск), «Кузбасс» (Кемерово), «Липецкая газета» (Липецк), «Новая Адыгея» (Майкоп), «Торговая газета» (Минск), «Правда Севера» (Новый Уренгой), «Новодвинский рабочий» (Новодвинск), «Нижегородские новости» (Нижний Новгород), «Новая газета» (Новосибирск), «Советская Сибирь» (Новосибирск), «Поколение» (Орел), «Вестник-Наша Пенза» (Пенза), «Вечерняя Пермь» (Пермь), «Курьер Карелии» (Петрозаводск), «Наше время» (Ростов-на-Дону), «Волжская коммуна» (Самара), «Земское обозрение» (Саратов), «Северный рабочий» (Северодвинск), «Ставропольская правда» (Ставрополь), «Тамбовская жизнь» (Тамбов), «Труд» (Ташкент), «Тюменская правда» (Тюмень), «Республика Башкортостан» (Уфа), «Челябинский рабочий» (Челябинск), «Забайкальский рабочий» (Чита), «Пярнуский Экспресс» (Эстония), «Советский Сахалин» (Южно-Сахалинск), «Вторник» (Якутск).