НА МЕНУ!

ОБЛАСТНАЯ МОЛОДЁЖНАЯ ГАЗЕТА

ОСНОВАНА 18 ИЮНЯ 1920 ГОДА

Вторник, 19 сентября 2006 г.

№ 104 (16691)

СЕГОДНЯ В НОМЕРЕ:

- ДАРВИН НАВРЕДИЛ ИНТЕРНЕТУ.....2
- ИНКИ НАПИШУТ О ЕКАТЕРИНБУРГЕ.....3
- ИМЯ ПРЕВРАТИЛОСЬ В СКАЗКУ.....4
- «ДЕЛОВОЙ ВТОРНИК»

Скидки — народу!

ПЕРВОУРАЛЬСК. В ближайшее время здесь выпустят специальные дисконтные карты со скидками для малообеспеченных категорий населения.

— Такое нововведение будет финансироваться за счет бюджета города в рамках Целевой программы по оказанию социальной поддержки гражданам. Мы планируем потратить на этот проект около семидесяти тысяч рублей, — комментирует начальник Управления социальной защиты населения городского округа «Первоуральск» Светлана Унжакова. — Специальная система скидок от двух до десяти процентов будет действительна не только на предприятиях торгового обслуживания, но и в парикмахерских, банях.

Необычным предложением смогут воспользоваться многодетные семьи, опекуны, приемные семьи, семьи, имеющие детей-инвалидов. Также в список «счастливчиков» попадут малоимущие граждане, у которых доход меньше прожиточного минимума, — так называемые получатели адресной помощи. Когда проект начнет действовать, «скидочную карту» будут распространять через социальные службы. По подсчетам специалистов, ее получат более десяти тысяч жителей Первоуральска.

— На сегодняшний день идет разработка макета дисконтной карты, — добавляет Светлана Борисовна. — Предполагается, что после ее введения скидки будут действовать в течение одного года. Эту идею первоуральцы позаимствовали у своих северных соседей из Нижнего Тагила, где такая практика уже существует пару лет.

Организаторы надеются, что таким способом они смогут помочь людям, оказавшимся в трудной жизненной ситуации.

Ольга СЕМЕНОВА

Кредит и вся жизнь...

ЕКАТЕРИНБУРГ. Рынок ипотечного кредитования в 2006 году увеличится на 70—80 процентов, — заявил недавно менеджер одной из крупнейших аудиторских компаний мира «КПМГ» Виктор Шпрингель. А по мнению некоторых екатеринбургских экспертов, наиболее активные кредитные организации в городе сумеют удвоить объемы ипотечной ссуды. И сделают это за счет снижения суммы первоначального взноса, удлинения срока возврата денег, уменьшения процентной ставки для заемщика и других мер.

В СКБ-банке, например, сообщили, что объем выдачи кредитов у него удвоился нынче по сравнению с 2003—2005 годами уже в августе. По словам начальника Управления ипотечного кредитования Анны Самуиловой, в планах на 2006 год — выдать 1500 кредитов, но темпы их выдачи желающим приобрести жилье убеждают, что план будет перевыполнен.

Выходит, как бы ни были дороги квартиры в нашем городе, их все-таки покупают. Те, кто надеется вовремя расплачиваться с банком все 30 лет. Однако, по последним данным, в России ипотечным кредитом сегодня пользуются лишь два процента населения. А если разделить всю российскую сумму этого кредита на число жителей страны, получится по 20 долларов на каждого. Причем больше всего ссуду на жилье, оказывается, берут на Урале: в Свердловской, Челябинской областях и в Башкортостане.

А цены все растут.

Любовь ГОРИНА

В защиту асбеста

АСБЕСТ. Здесь начался сбор подписей в защиту асбестового производства, сообщили в администрации города.

Акция вызвана активизацией участников антиасбестовой кампании. Профсоюзы нескольких западноевропейских стран требуют полностью запретить использование опасного минерала. В Государственной Думе уже состоялось заседание по этому вопросу. Парламентарии решили выступить единым фронтом в защиту хризотил-асбеста.

В данной отрасли в России трудится около полумиллиона человек. Представители ОАО «Ураласбест» начали собирать подписи 17 сентября на Кроссе Наций. За один день работникам комбината удалось заручиться поддержкой тысячи горожан. Всего предприятие планирует собрать 30 тысяч автографов единомышленников.

Бумаги будут направлены председателю Госдумы Борису Грызлову, который в конце сентября посетит Свердловскую область.

ЕАН

Вакцина ушла на запад

ЕКАТЕРИНБУРГ. Дефицит импортных вакцин против гриппа возникнет в городе в предстоящем эпидемиологическом сезоне, сообщил главный врач городского Центра медицинской профилактики Александр Харитонов.

В связи с мировым неблагополучием по птичьему гриппу вакцину в больших количествах закупили западные страны. Если в предыдущие годы на рынке традиционно было представлено шесть зарубежных препаратов, то в предстоящем эпидемиологическом сезоне на Средний Урал поступят лишь небольшие партии вакцин «Ваксигрипп» и «Инфлювак». Кроме того, завоз зарубежных препаратов в аптеки области начнется в октябре, а массовое поступление ожидается только в ноябре.

ЕАН

Инспекция ФНС России по Кировскому району Екатеринбурга напоминает физическим лицам о наступлении первого срока уплаты налога на имущество физических лиц за 2006 г. — 15 сентября 2006 г.

Уплата налога осуществляется на основании налогового уведомления, полученного от налогового органа.

В случае неисполнения в срок обязанности по уплате налога налогоплательщикам будут начислены пени.

Победитель дистанции на 12 км Федор Пушкарь

БЕЖАЛИ ВСЕ, ОТ МАЛА ДО ВЕЛИКА!

ЕКАТЕРИНБУРГ. В минувшее воскресенье на площади имени Кирова, у главного корпуса УГТУ-УПИ, прошел третий по счету Кросс Наций-2006. Принять участие в екатеринбургском этапе Всероссийского кросса пришли 27632 человека. Более четырех тысяч из них бежали без специальных футболок с номерами, так как организаторы не ожидали такого наплыва желающих и заготовили их всего 23 тысячи.

Состоялось несколько забегов. В десять утра старт был дан для наиболее подготовленных спортсменов. Они бежали дистанции шесть, восемь и двенадцать километров. Кроме того, состоялся VIP-забег, в котором приняли участие политики, профессора УПИ, знаменитые спортсмены — в частности, олимпийский чемпион, почетный гражданин Екатеринбурга Сергей Чепиков. «VIP-дистанция» составляла 2014 метров. Пробежав это расстояние, VIP-спортсмены таким образом поддержали кандидатуру Сочи как будущей столицы Олимпийских игр 2014 года.

Массовые забеги начались в 12 часов.

Восьмилетний Руслан, ученик школы № 67, первый раз на таких соревнованиях.

— Перед стартом я нисколечко не волнуюсь. Для меня главное — добежать до финиша, — поделился впечатлениями юный участник перед началом своего забега.

Длина дистанции для спортсменов-любителей — около двух километров. Одним такое расстояние показалось слишком длинным, для других оно — в самый раз. А вот Евгению Борисовичу Пермякову 2000 метров было мало.

— Я бегаю часто, это привычка осталась у меня со студенчества, — говорит шестидесятилетний бегун. — Моя коронная дистанция — десять километров.

Тем, кто бежал в первых рядах массового забега, на финише выдавали свидетельство участника Кросса Наций-2006, банданы, значки. Всем замерзшим, стоявшим и двигавшимся — погода в воскресенье не баловала народ, — наливали горячего чая. Четыре тысячи пластиковых стаканов выпили любители бега.

— Принять участие в Кроссе Наций мог любой желающий. Для этого надо было заранее или прямо на старте просто заполнить анкету, — сообщил главный судья соревнований Леонид Воробьев. — Впервые такие забеги прошли в 2004 году. И позиционировались они как спорт против террора. Это было связано с трагедией в Беслане. Сейчас их можно расценивать как пропаганду здорового образа жизни.

Нынче в первый раз Кросс Наций проходит в два этапа. На Гран-при, который состоится 24 сентября в Москве, от нашей области поедут 12 спортсменов.

Среди любителей также отметили несколько победителей в номинациях «Самая спортивная семья», «Самый опытный участник», «Самый молодой участник». В последней номинации победили десятилетний мальчик и одиннадцатилетняя девочка, которые зарегистрировались официально, хотя среди участников были замечены совсем маленькие дети.

— Нашей Наденьке четыре года. Она уже второй раз участвует в таком кроссе, — рассказал папа девочки Алексей Еремеев. — Вообще, мы пришли всей семьей, всего пять человек вместе со мной и дочкой. Следующий Кросс Наций-2007 мы тоже не пропустим.

Ольга СЕМЕНОВА
Фото Анатолия ЛАПТЕВА

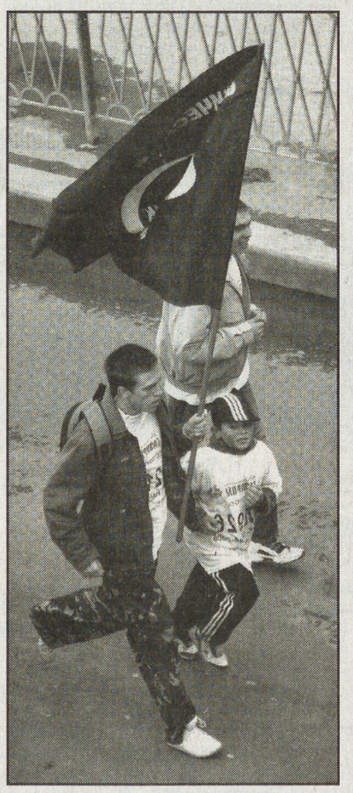

Еще похимичим

ХИМПРЕДПРИЯТИЯ УДВОЯТ ПРОИЗВОДСТВО ПРОДУКЦИИ

Почти 700 миллионов рублей будет инвестировано в развитие предприятий химической промышленности в Свердловской области, сообщил журналистам министр промышленности Владимир Молчанов.

Химическая подотрасль не является доминирующей в Свердловской области. Одна из основных причин этого — отсутствие местного сырья, в первую очередь нефти. Однако те предприятия, что в нее входят, развиваются, увеличивают объемы выпуска продукции и обеспечивают работой более 16 тысяч человек. В частности, в первом полугодии 2006 года объем отгруженной продукции предприятиями химического комплекса увеличился на 10,3 процента по сравнению с 2005 годом и составил 11184 миллиона рублей. Объемы экспорта химического комплекса в 2005 году увеличились в 1,7 раза по сравнению с 2001 годом, а объем инвестиций в первом полугодии 2006 года составил 564,2 миллиона рублей.

Программа развития предприятий химической промышленности в первую очередь опирается на техперевооружение. Это должно привести к почти двукратному увеличению производительности к 2009 году, освоению новых видов продукции. В частности, «Уралхимпласт» (Нижний Тагил) вкладывает 56 миллионов евро в участок по производству метанола. Этот продукт необходим при производстве различных видов смол, и пуск участка позволит увеличить их выпуск в 2,5 раза. Соответственно увеличится выпуск пластмасс и пленки, которую в большом объеме потребляют сельхозпредприятия. В 2,8 раза должно будет вырасти производство шин, лакокрасочных материалов — в 3,5 раза, что является одним из важных компонентов для выполнения нацпроекта по строительству жилья. Более чем в три раза должно будет вырасти производство компакт-дисков на Уральском электромеханическом заводе. А на Среднеуральском медеплавильном заводе, вслед за ростом производства черновой меди, неминуемо вырастет производство серной кислоты, минеральных удобрений и моющих средств. Модернизация химико-металлургического отделения ведется с прошлого года. Стоимость проекта оценивается в 150 миллионов долларов.

Кроме того, отдельно готовится программа по расширению выпуска лекарств. Она предусматривает, что к 2010 году производство фармацевтических субстанций вырастет в 2,3 раза, а готовых лекарств — в 1,7 раза. Кстати, уже в этом году в Свердловской области должен начаться выпуск инсулина. По словам Владимира Молчанова, мы — единственный в России регион, где занимаются этой проблемой практически.

Кроме всего прочего, реализация этих проектов позволит увеличить численность работающих на химических предприятиях на 12 процентов и обеспечить рост средней заработной платы по отрасли к 2009 году с сегодняшних 11000 до 16700 рублей. Прибыль самих предприятий увеличится на 1,3 миллиарда рублей.

Михаил ЧЕРЕПАНОВ

ПОГОДА

20 сентября

Переменная облачность, дожди.

Атмосферное давление — 733—739 мм рт. ст.

Температура воздуха ночью — +3 — +5°, днем — +8 — +10°.

Ветер западный, 2—5 м/с.

Любые частные объявления

БЕСПЛАТНО

по тел. 371-38-75 с 10.00 до 13.00

Электронная версия газеты — на сайте nasmenu.ru

Регистраторов обмануть трудно

НО ПОПЫТКИ ПОДСУНУТЬ ИМ ПОДДЕЛЬНЫЕ ДОКУМЕНТЫ НЕ ПРЕКРАЩАЮТСЯ

ЕКАТЕРИНБУРГ. Как снежный ком растет количество регистрационных действий в нашем городе. По словам Надежды Рудиной, начальника отдела защиты гостайны, специальной и мобилизационной работы Главного управления Федеральной регистрационной службы по Свердловской области, в июле количество так называемых правоустановочных пакетов насчитывало более пяти тысяч, в августе оно превысило девять тысяч, а к концу года, когда рынок недвижимости возрастает, ожидается до 15 тысяч пакетов в месяц. Соответственно, постоянно увеличивается и количество фальсифицированных документов, которые пытаются подсунуть регистраторам.

— Наиболее часто подделывают справки из бюро технической инвентаризации, — рассказала журналистам в информационном агентстве «ИТАР—ТАСС-Урал» Надежда Николаевна. — Проблема в том, что БТИ не пользуется защищенной полиграфией, свои документы они выводят на обычных белых листах. Мошенники их сканируют, подделывают дату, печати, подписи и распечатывают заново. Толкают граждан на подобные действия нежелание стоять в очереди в БТИ, попытки незаконной перепланировки или даже продажи квартир. Но профессионал такие ухищрения видит сразу, иногда уже на этапе приема документов приходится вызывать представителей правоохранительных органов и задерживать человека. Если подделка обнаруживается на этапе регистрации, то сделать запрос и проверить данные очень легко.

Именно легкость установления истины — причина того, что вопрос о введении специальной защищенной полиграфии для справок, выдаваемых БТИ, не ставится там остро. Между тем выявленные нарушители привлекаются не к уголовной, а к административной ответственности и отделываются штрафом, если вообще не легким испугом. И нередко продолжают попытки подделок различных справок.

На втором месте в рейтинге фальшивок — нотариальные документы. Подложными доверенностями и заверенными справками пытаются прикрыть более 30 процентов всевозможных сделок. Когда какие-либо права передоверяются несколько раз, это уже вызывает подозрение. В регистрационной службе наперечет знают всех местных нотариусов, поэтому попытки подделать их почерк или роспись, образцы которых имеются, раскрыть нетрудно. Но если мошенники пользуются услугами иногородних нотариусов, то такие документы проверяют лишь по заявлению пострадавших, в ходе специального расследования.

Нечестные граждане регулярно подделывают печати на договорах: заподозрить подделку, если она размыта, ее шрифт, мелкий и нечеткий, специалист может.

Не раз описанные случаи, когда людей, особенно пожилого возраста, спаивают, одурманивают, обманом завладевают их документами, не исчезли из практики — наоборот, в связи с постоянным ростом стоимости жилья такое происходит довольно регулярно. Иногда жертва успевает прийти в себя и сделка отменяется, но порой мошенники празднуют победу и дать обратный ход такому делу очень непросто.

— Нередки и случаи психологического давления, — говорит Надежда Рудина. — Не так давно был случай. Пожилой женщине, в прошлом учительнице, вдруг очень активно начал помогать совсем незнакомый прежде молодой человек. После трехмесячного знакомства с ним эта дама пришла в регистрационную службу оформлять на него дарственную на квартиру в центре города. Как мы ни отговаривали ее, слушать не хотела. В такой ситуации единственное, что мы могли, — предупредить парня, что будем держать этот объект под контролем, сообщим о сделке в милицию, и если что-то с бабушкой случится, расследование будет серьезным.

С правоохранительными органами областным Управлением регистрационной службы не так давно был заключен договор о взаимодействии, что должно помочь своевременному выявлению и предотвращению случаев использования поддельных документов.

Светлана ЛЕБЕДЕВА

История с кражами экспонатов из коллекций Эрмитажа взбудоражила общественность и особенно музейных работников нашей страны. Ведь если такое произошло в одном из лучших музеев мира, то это может повториться и в другом, пусть менее именитом, зато и менее качественно охраняемом музее. Например, в одном из музеев Свердловской области...

А музеев у нас в области целых 608. Они относятся к разным видам собственности — есть государственные, муниципальные, ведомственные, школьные (этих насчитывается 369). Из 53 частных музеев наиболее широко известны Музей Невьянской иконы, принадлежащий Евгению Ройзману, и Уральский минералогический музей, созданный Владимиром Пелепенко. В фондах наших музеев содержится около полутора миллионов единиц хранения. По их количеству мы занимаем четвертое место в стране, уступая Москве, Санкт-Петербургу и Московской области. Посетители видят ничтожно малую часть собранных музеями экспонатов: так, выставочная площадь позволяет Екатеринбургскому музею изобразительных искусств показать примерно 12 процентов своего достояния, а Свердловскому областному краеведческому музею — около пяти процентов. Остальные экспонаты скрыты в фондохранилищах, подвергаясь разрушительному влиянию времени и среды, представляя интерес для нечестных людей...

Как обезопасить эти богатства от расхищения? Областное Министерство культуры считает, что одно из самых сильных средств защиты от воров — тотальная сверка музейных фондов и создание единого электронного каталога.

МУЗЕИ ПРОВЕРЯЮТ, ЧТОБЫ ОХРАНЯТЬ

ЭЛЕКТРОННЫЙ КАТАЛОГ — СРЕДСТВО ОТ ВОРОВ?

— Эта работа у нас начала проводиться задолго до событий в Эрмитаже, — говорит министр культуры Свердловской области Наталья Ветрова. — С 1998 года идет тотальная сверка фондов. А после санкт-петербургской истории мы решили интенсивнее работать в этом направлении. В августе я подписала приказ о создании специальной комиссии, которая будет проводить выборочную сверку фондов в областных и муниципальных музеях Свердловской области. В нее вошли ведущие специалисты в сфере музейной деятельности и сотрудники Министерства культуры. В течение сентября—декабря предстоит проверка 23 музеев. Но забота о безопасности музейных фондов не исчерпывается только лишь охраной фондохранилищ, экспозиций и выставок. Это целый комплекс, в который входит реставрация движимых памятников и музейных предметов, создание современных фондохранилищ. Для этого необходима единая государственная политика по обеспечению безопасности музейных фондов. Разговор о ее разработке идет уже не первый год. На недавнем заседании Государственной Думы заходила речь об охране музеев, но все, что решили депутаты, — это выделить семь с половиной миллионов рублей для проведения тотальной проверки. И это на всю Российскую Федерацию!

Председателем постоянно действующей комиссии по проверке сохранности музейных фондов, принятию итогов сверок музейных коллекций в музеях Свердловской области, хранящих музейный фонд Российской Федерации, стал заместитель министра культуры области Олег Губкин.

— Проверки уже начались. 8 сентября был выезд в Краеведческий музей Красноуфимского городского округа, — рассказывает он. — С одной стороны, мы удовлетворены итогами первой проверки, с другой — обеспокоены. В Красноуфимске профессионально налажена система учета, коллекции содержатся в порядке. Но в этом музее не хватает кадров. Боюсь, что с такой ситуацией мы столкнемся в подавляющем большинстве областных музеев. В сентябре мы планируем посмотреть фондовую работу Ирбитского государственного музея изобразительных искусств, Историко-этнографического музея, Тугулымского историко-краеведческого музея, Тавдинского музея деревообрабатывающей промышленности и Музея Павлика Морозова в Герасимовке. Потом на очереди музеи Режа, Нижнего Тагила, Краснотурьинска, Карпинска, Североуральска, Серова, Верхней Синячихи, Коптелова, Каменска-Уральского, Камышлова, Свердловский областной краеведческий музей, Екатеринбургский музей изобразительных искусств, Музей камнерезного и ювелирного искусства Урала. В первую очередь выбраны те музеи, где хранятся изделия из драгоценных металлов. Мы проверяем наличие как отдельных коллекций, так и отдельных экспонатов. Комиссия, если это необходимо, оказывает методическую помощь по ведению хранительской документации. Будет произведена оценка охранно-пожарной сигнализации, вообще системы охраны музейных ценностей и даны конкретные рекомендации по усовершенствованию.

Проверенные и тщательно пересчитанные музейные ценности надлежит занести в единый электронный каталог. Вот только произойдет это очень нескоро. Постановление Правительства Российской Федерации, предписывающее начать работу над созданием такого каталога, вышло около десяти лет назад, но предписанием все и ограничилось. От федеральных органов управления культуры Свердловская область на создание каталога не получила ни копейки. Даже новых инструкций по учету и хранению музейных фондов централизованно разработано не было. Потому что правительством принят и другой закон — «Об общих принципах организации местного самоуправления». По нему областные музеи должны за свой счет содержать фондохранилища, обновлять оборудование, внедрять современные технологии — хотя 95 процентов единиц хранения в наших музеях принадлежат Музейному фонду РФ.

— Наш музей автоматизировал учет и хранение по программам собственного изготовления. В других музеях поступали так же или выбирали программы из тех, что предлагаются на рынке. Единая для всей страны программа очень облегчила бы нам жизнь, помогла бы укрепить связи с другими музеями в России и за рубежом, — делится генеральный директор Свердловского областного краеведческого музея Валерий Уфимцев. — По старой инструкции все коллекционные книги обязательно пишутся от руки. Новые времена требуют от нас оцифровки всей рукописной ученой документации. Это мы уже осуществили, теперь требуется установить необходимую программу. Это обойдется нашему музею в 480 тысяч. А иначе нельзя — у нас полмиллиона единиц хранения, среди них уникальные памятники истории мирового значения.

Ни электронный каталог, ни хитрая система сигнализации в деле охраны музейных ценностей не заменят простого пристального человеческого взгляда. Беда наших музеев в том, что следить таким пристальным взглядом за историческими ценностями некому. Квалифицированного работника на зарплату в три тысячи рублей не заманишь. Ольга Пичугина, директор Екатеринбургского музея изобразительных искусств, жаловалась: сотрудники вневедомственной охраны Ленинского района, проработавшие в музее 17 лет, разом заявили о своем увольнении — не в силах больше существовать на музейные гроши.

— Кадровая проблема в музеях стоит очень остро, но мы пытаемся ее решить. Готовится к подписанию постановление правительства Свердловской области, по которому с 1 января будущего года заработная плата музейных работников будет поднята на 50 процентов, — обещает Наталья Ветрова.

Мария КОНОВАЛОВА

МИНУВШИЕ СУТКИ

❖Власти установили более 60 бесплатных биотуалетов в подмосковном Красногорске, жители которого остались без воды в результате аварии на канализационно-напорной станции. На месте аварии продолжаются работы по откачке воды из машинного отделения станции.

❖Более 90 процентов жителей Приднестровья проголосовали за присоединение к России и независимость от Молдавии. В ходе опроса более 94 процентов приднестровцев высказались за присоединение к России, четыре процента сохранили в тайне свои предпочтения, а два процента предпочли присоединение к Молдавии.

❖Общее число взрывов, произошедших в иракском городе Киркуке, достигло семи. В результате действий террористов погибли по меньшей мере 27 человек и свыше 90 получили ранения. Крупнейший теракт, совершенный смертником, привел к гибели не менее 19 человек. Управляя начиненным взрывчаткой грузовиком, боевик одной рукой открыл по толпе огонь из автомата, а затем взорвал машину перед зданием полицейского управления.

❖В автокатастрофе погиб известный актер Алексей Локтев. Авария произошла в приамурском Благовещенске, где Локтев принимал участие в кинофестивале «Амурская осень». В машине также находился директор фестиваля Сергей Новожилов, госпитализированный с многочисленными травмами.

❖Президенты Венесуэлы и Ирана подписали совместную политическую декларацию и заключили 29 соглашений о развитии экономического сотрудничества. Для реализации проектов в нефтяной, нефтехимической, машиностроительной и фармацевтической промышленности, а также в области культуры и образования учрежден фонд в размере двух миллиардов долларов.

❖Два браконьерских судна, «Сейко» и «Кентавр», под флагами Белиза и Камбоджи задержаны пограничниками в северной части Охотского моря за незаконный промысел краба. Суда принадлежат сингапурской рыбодобывающей компании и зафрахтованы для промысла японской фирмой. Их экипажи состоят из граждан России. Без документов, разрешающих промысел, «Кентавр» и «Сейко» добыли в общей сложности 32,5 тонны живого камчатского краба.

❖Штормовое предупреждение объявлено в Приморском крае в связи с приближением тайфуна «Шаньшань». Тропический шторм достиг южной части Японского моря и вечером окажется вблизи юго-восточных районов Приморья. В южных районах края и во Владивостоке ожидаются сильные дожди. Осадки распространятся на большую часть территории Приморья. На побережье осадки будут сопровождаться штормовым ветром порывами 23—28 м/с.

❖На Сахалине аварийную посадку совершил самолет «Боинг-737» компании «Сахалинские авиатрассы». Сахалинская транспортная прокуратура приступила к доследственной проверке этого чрезвычайного происшествия. «Боинг-737» совершал плановый рейс по маршруту Владивосток—Южно-Сахалинск. При заходе на посадку в аэропорту Южно-Сахалинска у самолета отказала гидросистема, вследствие чего попытки экипажа выпустить шасси в штатном режиме дали сбой. В аварийном порядке шасси удалось выпустить, «Боинг» благополучно приземлился, 63 пассажира и 6 членов экипажа не пострадали.

❖ Российский пилотируемый корабль «Союз» с тремя космонавтами на борту, стартовавший с Байконура, выведен на расчетную орбиту и начал самостоятельный полет. Полет корабля к Международной космической станции проходит в штатном режиме. Самочувствие экипажа хорошее.

По материалам Интернета

Каждые десять минут компьютер, с которого пользователь выходит в Интернет, подвергается вирусной атаке. Вирусы содержатся в спаме, который захламляет электронную почту. Они могут быть на чужой дискете, компакт-диске, флэш-карте, и эти вредоносные программы так и норовят заразить ваш компьютер.

Парадокс, но в эпоху всеобщей компьютеризации владельцы и пользователи ПК остаются удивительно беспечными во всем, что касается компьютерной безопасности. В больших компаниях за здоровьем компьютеров следят специально обученные люди — системные администраторы. С этими загадочными обладателями цеховых секретов беседовал журналист «НС!», выясняя все интересное про вирусы, — с полезной целью донести любопытную информацию до простых пользователей.

КРАТКИЙ КУРС ВИРУСОЛОГИИ

45 ЛЕТ НАЗАД ПОЯВИЛСЯ «ПРАЩУР» КОМПЬЮТЕРНЫХ ВИРУСОВ

ИСТОРИЯ ВОПРОСА

...Сначала это было игрой. В 1961 году в США три серьезных человека изобрели сетевую игру «Darvin». Суть ее была такова: созданные каждым игроком организмы уничтожали представителей другого вида, стремясь захватить всю память.

Теория же самовоспроизводящихся программ появилась и того раньше: серию лекций в Иллинойсском университете «Теория и организация сложных автоматов» Джон фон Нейман прочел в декабре 1949 года...

Хотя в полном смысле вирусами эти программы не являлись. Да и слова такого еще не было: определение появилось позже, в 1970 году, в одном из фантастических рассказов. Собственно эпоха вирусов началась с появлением первых персональных компьютеров и развитием сетевой инфраструктуры. В 1977 году написаны первые программы-вандалы, которые уничтожают данные пользователей при запуске. В 1985-м получил распространение список вредоносных программ «Грязная дюжина».

1987 год открыл новую «вирусную» эру. Начались эпидемии. Свыше 18 тысяч ПК заразил так называемый Пакистанский вирус. Хотя его создатели всего лишь планировали, что эта программа «накажет» тех, кто воровал программное обеспечение их фирмы. Но вирус вышел из-под контроля и распространился по всему миру. В этом же году в Лехайском университете (США) другой вирус уничтожил сотни дискет университетской библиотеки и личных дискет студентов.

В конце декабря 1987 года появился вирус в Иерусалимском университете. Быстро распространился по всему миру. Однако вреда не принес. Только 13 мая 1988 года (была пятница) весь мир узнал, что за вирус — «Jerusalem». В это день он уничтожал все файлы, которые пытались открыть. Наследил вирус в Америке, Европе, на Ближнем Востоке...

ВИРУСЫ И СУДЕБНЫЕ ПРЕЦЕДЕНТЫ

В 1988 году первый червь — червь Морриса — поразил свыше шести тысяч ПК. Вообще-то автор разрабатывал программу как безвредную: она «всего лишь» должна была считывать пароли в инфицируемой системе и заниматься размножением своих копий. Однако в результате атак большинство сетей выходило из строя, и в течение нескольких дней червь принес убытки на 96 миллионов долларов. Моррис был приговорен судом к 400 часам общественных работ и штрафу в 10 тысяч долларов. Кстати, любопытная деталь: отец этого Морриса был в числе трех изобретателей игры «Darvin».

В 1989 году появился первый «троянский конь» AIDS. Вирус делал недоступной всю информацию на жестком диске и высвечивал на экране лишь одну надпись: «Пришлите чек на $189 на такой-то адрес». Автор программы был арестован в момент обналичивания чека и осужден за вымогательство.

Создатели вирусов между тем начинают писать их «в промышленных масштабах». В Болгарии открывается первая в мире специализированная BBS, с которой каждый желающий может скачать свежий вирус. Начинают открываться конференции Usenet по вопросам написания вирусов. В 1990 году выходит «Маленькая Черная Книжка о Компьютерных Вирусах».

КОМУ ЭТО НАДО

Зачем создают вирусы? Один из молодых компьютерных гениев заявил любопытному журналисту: «А прикольно!..»

Однако если присмотреться, «прикольного» мало.

Два года назад в Свердловской области был осужден деятель, который при помощи вируса осуществил грозную месть. Мстил он банку, в котором работал и из которого был уволен. На прощание мститель запустил вредоносную программу в сеть. Однако был уличен и попал под суд.

Но это частный случай, мелкий. Сегодня производители антивирусных программ уверены, что создание вирусов из одиночного хулиганского занятия превратилось в серьезный бизнес.

Например, создание спама. Спам — это письма, которых вы не ждали, но получили. Письма в основном рекламного характера. Как отправитель узнал ваш адрес? Скорее всего от программы-шпиона, которая, попав в чей-то ПК, считала информацию и донесла «хозяину». Если у вас есть свой почтовый ящик, то вы видели графу «Спам» и количество писем, которые были туда отправлены умной антиспамерской программой. Никогда не щелкайте мышью по этим посланиям. Мы понимаем, что любопытно. Но любопытство сгубило не один ПК. Ну, увидите заголовок «Новые эротические снимки». Не проверяйте, никаких снимков там нет.

Цель яркого заголовка — привлечь внимание пользователя. Например, червь «I love you», один из самых зловредных за всю историю. Получив по электронной почте такое послание, адресат щелкал по приложенному файлу, а запускал вирус. Вирус считывал его адресную книгу, рассылал себя по найденным адресам, а попутно стирал информацию на жестком диске. В 2000 году вирус принес убытков на 10 млрд. долларов по всему миру.

Многие «вредные» программы маскируются под «полезные». Это так называемые «троянские кони». Например, пользователь запускает интересную программу, свежедобытую из Всемирной сети, а получает врага в своем ПК. Лазутчик выжидает, когда владелец совершит какую-нибудь финансовую сделку — а потом приносит

своему «хозяину» номера кредитных карт и пароли платежных систем. Со счетов снимают небольшую сумму денег — чтобы не заметили, иначе с высокой степенью вероятности на хозяина вируса обратят внимание правоохранительные органы и службы безопасности... Так что снимают немного, зато у многих. Мораль: не скачивайте из Интернета все программы, которые показались вам интересными.

А вот сколько вы тратите обычно на Интернет? Знайте: есть способы тратить на порядок больше. Вирусы «съедают» много интернет-трафика: во-первых, они рассылают по всем направлениям свои копии; во-вторых, специально написанные вирусы могут атаковать какой-нибудь сайт.

Не для устрашения частных пользователей, а уже для больших компаний существуют DDoS-атаки. Тактика такова. Взяв под контроль компьютеры тысяч пользователей, кто-то хитрый засыпает запросами какой-нибудь из интернет-серверов. Сервер не успевает их обслуживать, в результате чего безнадежно виснет. Зачем это надо?.. Официальных расследований по таким «сетевым войнам» у нас не было. Но на программерско-сисадминских форумах высказываются следующие версии. Такая атака может быть сделана по заказу конкурентов. В борьбе за место под бизнес-солнцем.

ЧТО ДЕЛАТЬ?

Защищаться! Безопасность прежде всего...

И вот тут сразу надо сказать: защитить себя один раз и на всю оставшуюся жизнь — не удастся. Мало один раз поставить антивирусную программу. Вирусы становятся все хитрее, и антивирусную программу тоже надо обновлять регулярно.

Но абсолютных способов уберечься нет. Не каждый вирус заявляет о себе. Хотя автору этих строк доводилось слышать даже от отличников-технарей: «Вирус же видно! Он сразу скажет: вот он я!» Неправда. Выпрыгивающая невесть откуда веселая надпись типа «С днем рожденья!» — всего лишь хулиганская выходка. Сетевые черви, например, проникают незаметно для пользователя.

Так что же можно посоветовать? Видимо, только одно: образовываться! Знать хитрые повадки, чтобы им противостоять.

СЛОВАРИК

Спам — нежелательная корреспонденция. Как правило, рекламного характера.

DDoS-атака — атака типа «отказ обслуживания»: интернет-сервер засыпается большим количеством запросов, которые не успевает обслуживать, в результате чего происходит отказ обслуживания для всех. Попросту говоря, зависает.

Сетевые черви — вирусы, которые осуществляют проникновение в систему пользователя через уязвимости этой системы без участия самого пользователя. Чаще всего для пользователя это выглядит как сбой в работе компьютера.

Файловые вирусы — вирусы, которые внедряют свой код в исполняемые файлы на жестком диске. Как только запускается зараженная программа, вирус получает возможность размножаться и может запустить вредоносную функцию. Разброс функций — от печальных до трагичных. Печально известный вирус One-half занимался тем, что шифровал содержимое жесткого диска посекторно: когда зашифровывал половину, информация на диске становилась недоступной навсегда. Смешной вариант: вирус играл регистрами на видеокарте. Для пользователя это выглядело так: раз в полчаса пробегает по экрану черная полоска. Потом полоски начинают бегать все чаще, пока не превращаются в сплошные помехи. Пользователь меняет монитор. Но через некоторое время история повторяется. Пользователь, подумав, меняет видеокарту. Бесполезно... Когда уже поменяно все, что можно, к пользователю приходит мысль о вирусе.

Троянские кони — вредоносные программы, маскирующиеся под полезные. Например, пользователь хочет запустить хранителя экрана, под который зашифровался «конь»,— а тот похищает частную информацию или запускает вирус.

Программы-шпионы — программы, предназначенные для похищения частной информации: паролей доступа к платежным системам, номерам кредитных карточек, адресов электронной почты.

Хакеры — 1. Авторы вредоносных программ; 2. Высококвалифицированные программисты. Исторически второе определение возникло раньше, но первое получило большее распространение.

Людмила КОВАЛЬСКАЯ
Рисунок Максима СМАГИНА

Песня индейцев

НАСЛЕДНИКИ ИМПЕРИИ ИНКОВ — В ЕКАТЕРИНБУРГЕ

Льется музыка. В ней голоса птиц и шум водопадов, песенка ветра и мелодия дождя. Слушаешь — и словно видишь бескрайние просторы неизвестной страны, ее величественные горы, леса. Музыка немного грустная. Солист поет красивую песню на испанском языке. А сам он — южно-американский индеец. Екатеринбуржцы на улице Вайнера останавливаются и подолгу слушают игру иноземных музыкантов в нарядных национальных накидках-пончо, рассматривают их странные инструменты, многие подходят за автографом.

Маленький коллектив называется «INKARI», то есть «возрождение культуры инков». Вспомним историю: древняя и мощная империя инков самобытно существовала среди гор в Перу, не имея врагов, обладая безмерным запасом золота. Золото и привлекло сюда в начале XVI века целые толпы завоевателей, и главный среди них — испанец Кортес. Теперь у народностей, предками которых были инки, испанский язык.

— Родной язык почти все давно уже забыли, — на ломаном русском рассказывает один из музыкантов, Вильям Педро Мачикадо. — Разве что среди жителей малолюдных горных поселений, давно возникших в Андах, есть такие, которые знают его. А мы хотим напомнить всему миру, что когда-то жила на свете целая развитая цивилизация инков. Но сами песни мы сочинили не об этом, они более современные. Только музыка — наша, традиционная.

Вильям Педро Мачикадо играет на кена и сампони. Кена похожа на обычную большую флейту. Сампони — сложный инструмент, состоящий из множества трубочек, в которые для улучшения звука и различения тонов всыпают определенное для каждой трубочки количество сухих кукурузных зернышек. Можно назвать это маленьким органчиком. Звук похож на пение флейты, не зря сампони, как и аналогичные духовые инструменты разных стран, принято в мире называть «флейтой Пана» (бог природы в греческой мифологии). С виду — связка деревянных трубок. Зато звук...

— По-нашему, по-индейски, мы называем этот органчик «сику». Слово «сампони» заимствовано в свое время у испанцев, на их языке это презрительно звучало «сопелка»,— открывает древний секрет еще один музыкант, Карлос Такирари.— И не слишком-то проста мнимая «сопелка». Есть четыре разновидности, по размеру: чили, мальта, санка и огромная, почти в человеческий рост, басовая тойо.

Эрик Васкес

Карлос Такирари

Карлос, как и Эрик Васкес, играет на чем-то похожем на маленькую гитарку — «чаранго». Любит чаранго и художественный руководитель группы Хорхе Америко Толеда. Есть у коллектива в арсенале еще инструмент бомбо — большой, сверху обшитый мехом барабан. Как и «флейта Пана», находится он в ведении Вильяма Педро. Используется и обычная гитара, на ней играет все и везде успевающий Карлос Такирари. Поют Карлос и Эрик.

Прямо мексиканский сериал получился. Но «Инкари» — не мексиканцы, они из Перу и Боливии, их национальности называются кейчоа и аймора. Это как раз народы индейцев, но, как и большинство латиноамериканцев, они католики. В Россию группа регулярно приезжает с 1998 года, все музыканты получали в вузах Москвы специальности психологов, программистов. Мачикадо собирается защищать диссертацию на степень кандидата наук. Каждое лето коллектив ездит по городам России, чтобы познакомиться с ней и в ответ познакомить россиян со своей удивительной культурой.

— Когда мы приедем на родину, обязательно напишем книгу об истории вашей страны, о ее любознательных, ценящих искусство людях, — уверен сампонист Мачикадо. — Нам очень нравится Екатеринбург. Здесь мы играем не «в пустоту» — для тех, кто любит музыку. Вон сколько прохожих остановилось, чтобы нас послушать.

Сознаюсь, что речь Вильяма Педро мы сильно подредактировали. Понимают перуанцы по-русски хорошо, иначе как бы они учились, но объясняются с трудом и с сильным акцентом. Наши порой к ним подходят и, не поняв, что им такое произнесли, пытаются вспомнить какие-нибудь испанские слова, что ограничивается у них единственным — «Амиго! А спой еще про Калифорнию!». Один мужичок, изрядно подвыпивший пива, «амигос» просто достал. Но «Инкари» только улыбаются. «Журналиста, твоя удостоверенья!» — в начале беседы попросил один из них. Конечно, индейских гостей сопровождает русский организатор.

Направление музыки, в котором работают Вильям, Эрик и Карлос, — «андина», от слова «Анды». Ее играют и слушают жители Аргентины, Эквадора, Чили. А теперь с ее волшебными, почти мистическими напевами познакомились и екатеринбуржцы.

Майя ВАШИАДАН
Фото Тимура ШАГИЗЬЯНОВА

Прощание «Петрушки»

КТО СТАНЕТ ОБЛАДАТЕЛЕМ «ГРАН-ПРИ»?

Подходит к концу 3-й международный фестиваль кукольных театров «Петрушка Великий». Показаны почти все конкурсные работы (сегодня в программе только два спектакля — из Екатеринбурга и Петрозаводска), перезнакомлены друг с другом все участники, приехавшие из разных городов России (и немножко – из зарубежья).

Кто станет обладателем «Гран-при», кто вернется на родину с призами – узнаем вечером, когда будут объявлены лауреаты нынешнего года по семи номинациям: «Сценический костюм», «Музыкальное оформление», «Работа художника», «Женская роль», «Роль мужская», «Работа режиссера» и «Лучший спектакль». Церемония закрытия начнется в 18.00.

Но как бы ни распределили свои голоса члены жюри, уже ясно, что екатеринбургский зритель — главный победитель. И в качестве приза ему — не только пестрые «заезжие» спектакли, но и спектакль, который останется с нами еще надолго. «Бобок», предварительная премьера которого состоялась в рамках фестиваля (и прошла, надо сказать, весьма успешно), с конца месяца вписана в репертуарный план театра. Премьера для зрителей намечена на 29 сентября.

Антон КАПТЕЛОВ
Фото Анатолия ЛАПТЕВА

«Бобок»

На зимние квартиры

В фольклоре некоторых провинций Японии крик обезьяны в ночи ассоциируется с зимним, холодным временем года. В нашем зоопарке японские макаки – самые морозоустойчивые из всех обезьян — единственные, ночующие уральской осенью на свежем воздухе. Другие приматы были переведены в зимние вольеры еще в конце августа.

Перевод животных зоопарка в зимние вольеры — процесс довольно долгий и непростой: животных много, с разных континентов, у каждого свои особенности. Вместе с тем не стоит думать, что животных перетаскивают с места на место в больших ящиках, предварительно их туда загнав. Летнее, открытое жилище каждого примата и крупного хищника соединяется с теплым зимним небольшим коридором, по которому животное само спокойно переходит. Стрессы ожидают разве что тропических птиц: их аккуратно отлавливают поодиночке большим сачком и переносят в теплые условия. Белых египетских цапель и священных ибисов, живущих вместе с бегемотом, даже отлавливать не пришлось: в минувшую пятницу бегемот Алмаз решил, что по его тропическим меркам зима уже в самом разгаре, и поутру не стал выходить на свежий воздух, оставшись в теплом зимнем помещении.

На прошлой неделе работники зоопарка переводили кошачьих хищников и тропических птиц, на этой займутся водоплавающими птицами, дикобразами и остальными переселяемыми. Ситуации «зима подкралась незаметно» в зоопарке, как обычно, не случилось.

Владимир ЛЕБЕДЕВ

Закрытие сезона openairов

ЗАРЕЧНЫЙ. Не так давно здесь прошел последний openair — вечеринка на открытом воздухе. В нашей области летом их традиционно устраивают специально для молодежи, помимо дискотек в закрытых помещениях.

Работало три данспола: один из которых — на улице. Дискотека продолжалась с 8 часов вечера до 8 утра. В это время каждые полчаса от цирка в Екатеринбурге ездили автобусы, которые за сто рублей подвозили всех желающих прямо к парку «Ривьера», где и проходила дискотека.

Удобство открытых вечеринок в том, что подобные мероприятия организуют чаще всего в парках или на берегу озер, поэтому в любой момент желающие могут покинуть шумную танцевальную площадку и пойти подышать свежим воздухом, наслаждаясь красотой природы.

Закрытие openairов — это феерическое событие, и пропустить его многие просто не могли. Дансполы были забиты до предела, а для проведения дискотеки были приглашены лучшие ди-джеи из Екатеринбурга и Москвы.

К сожалению, почти каждый подросток буквально считает своим долгом бросить в парке, где проходит вечеринка, пластиковую бутылку или обертку от чего-нибудь, а в результате на следующее утро окружающий пейзаж похож на большую свалку. Поэтому в стоимость билетов — 350 рублей — сразу закладываются деньги на оплату труда уборщиков. И, похоже, в будущем цена их еще возрастет.

Оксана КОТЕНКО

СПОРТ

САМБО

Покоритель двух континентов

Шесть медалей, в том числе по две золотые, серебряные и бронзовые, завоевали борцы из Свердловской области на состоявшемся в Бишкеке (Киргизия) чемпионате Азии по самбо.

Любопытно, что для одного из новоиспеченных чемпионов — Дмитрия Лебедева (весовая категория до 74 кг) — золотая медаль чемпиона континента оказалась второй, вслед за «золотом» чемпиона... Европы, которое борец из верхнепышминского клуба «УГМК» завоевал два года назад. Еще одним чемпионом Азии, причем двукратным, стал одноклубник Лебедева Павел Астапов (до 82 кг), повторивший свой триумф четырехлетней давности.

Призерами турнира в столице Киргизии также стали завоевавшие серебряные медали Игорь Гибадуллин («Локомотив»), Евгений Аксаментов и занявшие третьи места Дмитрий Зеленяк и Владислав Тайпинов (все — «УГМК»).

На снимке: Дмитрий Лебедев — покоритель Европы и Азии.

ФУТБОЛ

«Мяч — в студию!»

Чемпионат России. «Урал» (Свердловская обл.) — «Салют-Энергия» — 2:0 (1:0). Голы: 1:0 Михаил Мысин (32-я мин.), 2:0 Мысин (53).

В прошедшей под аккомпанемент дождя с градом игре «Урала» с нынешней командой экс-екатеринбуржцев Сергея Митина и Александра Храпковского — «Салютом-Энергией» — были установлены сразу два новых рекорда сезона-2006.

Во-первых, «Урал» стал первой командой дивизиона, отыгравшей на «ноль» семь матчей подряд (+5=2-0, мячи 16-0). А во-вторых, «сухая» серия голкипера екатеринбургской команды Сергея Армишева теперь составляет почти семь часов — 685 минут!

Что касается форварда хозяев Евгения Алхимова *(на снимке)*, в предыдущем туре забившего свой сотый гол в первом дивизионе, то в игре с «Салютом» он не реализовал (при счете 2:0) пенальти, зато сделал два голевых паса Мысину. И теперь в активе обоих нападающих по 12 мячей, забитых в нынешнем чемпионате. Кстати, по окончании встречи, принесшей «Уралу» 19-ю победу, а также пятую со счетом 2:0 и 14-ю — «сухую», президент клуба Григорий Иванов вручил бомбардиру украшенный и искусно оформленный тот самый футбольный мяч, которым Алхимов и забил свой юбилейный гол.

Следующий матч чемпионата (для Евгения Алхимова он станет 350-м в первом дивизионе) «Урал» проведет 23 сентября в Орле. А 20 сентября в Москве екатеринбуржцам предстоит повторная игра 1/16 финала Кубка России против столичного «Спартака». Первый поединок команд, в тренерские штабы которых входят однофамильцы и тезки Владимиры Федотовы, закончился, напомним, победой москвичей — 10:0.

Положение лидеров первого дивизиона: «Кубань» — 76 очков (33 игры), «Химки» — 74 (32), «Урал» — 65 (32), «КамАЗ» — 57 (32)...

ХОККЕЙ

«Авто» прокатил «Торпедо»!

16 и 17 сентября состоялись матчи первого тура открытого чемпионата России среди команд высшей лиги. Напомним, что в ее восточной зоне выступают 15 клубов из Урала, Поволжья, Сибири и Казахстана, в том числе четыре представителя Свердловской области.

В первом туре весь свердловский областной «квартет» играл в гостях, дружно одержав первые победы и потерпев первые же в сезоне поражения.

Результаты этих игр: «Казцинк-Торпедо» («Усть-Каменогорск») — «Автомобилист» (Екатеринбург) — 5:2 и 0:5, «Мечел» (Челябинск) — «Динамо-Энергия» (Екатеринбург) — 1:2 и 7:2, «Энергия» (Кемерово) — «Металлург» (Серов) — 3:8 и 2:1, «Южный Урал» (Орск) — «Спутник» (Нижний Тагил) — 1:4 и 2:1. Остальные матчи стартового тура закончились так: «Ариада» (Волжск) — «Казахмыс» (Акпаев) — 3:2, «Ижсталь» (Ижевск) — «Газовик» (Тюмень) — 3:1 и 4:3, «Молот-Прикамье» (Пермь) — «Зауралье» (Курган) — 1:2 и 0:1.

После двух проведенных игр таблицу возглавили набравшие по 6 очков «Ижсталь» и «Зауралье», у свердловской «четверки» по 3 очка. Матчи второго тура пройдут 20 и 21 сентября.

Голубь — символ победы?

В 22-м туре областного любительского первенства очередные победы, причем в гостях и с одинаковым счетом 2:0, дружно одержали все трое его лидеров — «Динур», «Фортуна» и «Синара». И еще больше увеличили свой отрыв от «пелотона».

Кроме того, отметим и разгром в Екатеринбурге, где в ворота ирбитского «Урала», только что вернувшегося с Всероссийских сельских игр «Золотой колос» в Краснодаре (6-е место из восьми), влетело четыре безответных мяча. А начало крупной победе одного «Урала» над другим положил экс-капитан основного состава екатеринбургского клуба Олег Пичугин. Крупной гостевой победы, благодаря голам воспитанников екатеринбургского футбола Максима Щипова и Артема Голубя, добился и качканарский «Горняк».

Результаты игр: «Маяк-БАЗ» — «Динур» — 0:2 (Бахарев, Костин), «Кедр» — «Фортуна» — 0:2 (Бугаенко, Матвеев), «Северский трубник» — «Синара» — 0:2 (Мясоедов, Д. Белоусов), «Урал-Д» — «Урал» (И) — 4:0 (О. Пичугин, Галиуллин, Николаев-2), «Зенит» — «Металлург» — 2:0 (Лабзун, П. Ветлугаев), «Факел» — «Фанком» — 1:2 (Балеевских — Баландин, Савченко), «Уралэлектромедь» — «Горняк» — 0:3 (Щипов, Голубь, Журавлев).

Положение лидеров: «Динур» и «Фортуна» — по 57 очков (после 22-х игр), «Синара» — 48 (21), «Кедр» — 42 (22), «Урал-Д» — 35 (22)...

Следующий тур — 23 сентября.

Подборка Юрия ОВОДОВА
Фото Анатолия ЛАПТЕВА и из архива «НС!»

ШАХМАТНЫЙ КЛУБ

Отдел ведет мастер спорта международный арбитр Владимир Желтоножко

ЛАДЬЯ И ПЕШКА

Обычно надо ждать превращения пешки в разные фигуры, особенно красивы слабые превращения.

№ 489. К. Валлертсен

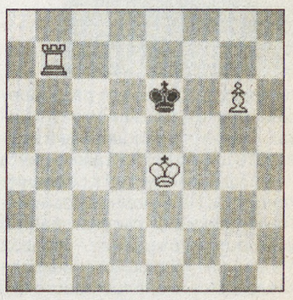

Мат в 3 хода.

№ 490. В. Паули

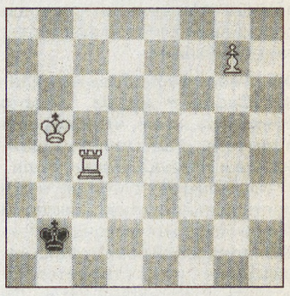

Мат в 3 хода.

№ 491. Р. Лерме

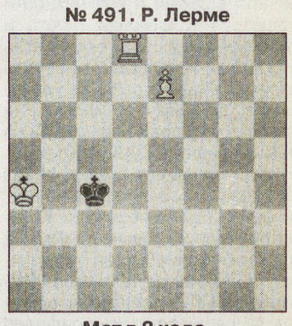

Мат в 3 хода.

№ 492. О. Делер

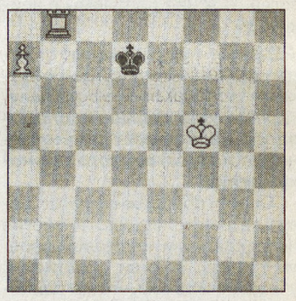

Мат в 3 хода.

№ 493. О. Делер

Мат в 3 хода.

№ 494. О. Делер

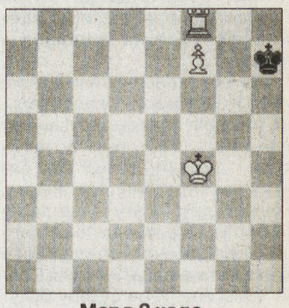

Мат в 3 хода.

№ 495. Х. Штаудте

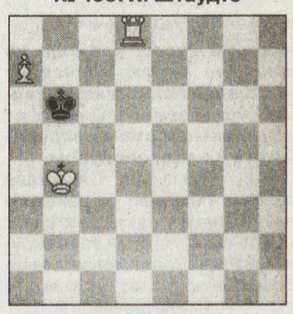

Мат в 3 хода.

№ 496. В. Шпекман

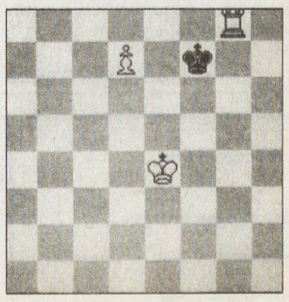

Мат в 3 хода.

ФАКТИКИ

❖Концерт Мадонны все же состоялся. Без особых эксцессов, но и нельзя сказать, что вполне успешно.

Американская звезда разочаровала многих, и стадион в Лужниках — без того заполненный бедноватo для артистки такого ранга — несколько опустел к середине концерта. На холодное восприятие публики мог сыграть фактор усталости от ожидания — приезд Мадонны в Россию постоянно откладывался, менялось место его проведения. А тут еще завышенные ожидания... Впрочем, могло сказаться и состояние здоровья певицы. Мадонна в холодном российском климате чувствовала себя неважно.

❖Безмерную любовь Анжелины Джоли к детям можно объяснить и тем, что сама она в детстве родительским вниманием избалована не была.

Известны ее сложные взаимоотношения с отцом — актером Йоном Войтом («Анаконда»). Точнее, отношений практически никаких и нет, что и стремится исправить престарелый актер. Он публично потребовал от дочери личной встречи и возможности общаться с внуками (пусть и «приемными»). Но в искренность его любви к малышам поверить сложно, ведь он даже не удосужился выучить их имена! На этом его подловили на одной из пресс-конференций: Войт ошибался, произнося имена одних «внуков» и совершенно не мог припомнить имена других. Естественно, Анжелина на контакт не идет, тем более что ее отец оказался чуть ли не единственным человеком, пытавшимся помешать в свое время усыновлению малышей. «Анжелине нельзя доверить ребенка! — говорил он тогда. — У нее проблемы с психикой!»

❖Ученые не оставляют надежды связаться с космическими собратьями по разуму. Долгие годы космос исследовался на предмет радиосигналов искусственного происхождения.

Особо обнадеживающих результатов это не дало, и многие исследователи поспешили переметнуться в стан скептиков, убежденных в том, что мы одиноки во Вселенной. Другие, однако, не отчаялись. Их осенила идея, что если ничего не найдено, так, может, просто не то искали? Лазеры! Именно с их помощью легче и быстрее общаться через космические пространства! Этим летом в Гарварде установлен новый телескоп, который настроен на поиск лазерных лучей, возможно пущенных в сторону Земли с далеких планет. С его помощью ученые намереваются охватить куда большее пространство, чем исследованное на наличие «разумных» радиоволн.

❖ Один из самых долгих в шоу-бизнесе четырнадцатилетний брак певицы Уитни Хьюстон и ее коллеги по сцене Бобби Брауна подошел к концу.

Они долго переносили вместе славу и невзгоды — упадок карьер, нападки прессы, лечение от наркотиков (к которым, по некоторым данным, Уитни как раз муж и пристрастил). Но, видать, надоели друг другу пуще пареной репы. От развода не остановил даже ребенок, рожденный в браке — тринадцатилетняя Бобби Кристина. И ее судьбу будут решать на бракоразводном процессе. С кем оставят девочку — с буйным отцом или матерью, увлекающуюся «колесами»?

❖Авраам Руссо, все еще до конца не оправившийся от покушения на его жизнь, заявил, что, возможно, покинет шоу-бизнес и станет зарабатывать другим способом.

Менее опасным? Следствие так и не получило от раненого певца наводку на того, кто мог желать ему смерти. А вот в окружении Руссо ходит молва о некоей москвичке, с которой якобы долгое время встречался артист. Высказывается предположение, что именно эти отношения и могли каким-то образом подвергнуть жизнь Авраама Руссо смертельной опасности.

Антон КАПТЕЛОВ

Конкурс «ХОЧУ РАССКАЗАТЬ»

Итак, первый денежный приз в 500 рублей получает читательница, позвонившая в редакцию и сказавшая заветную фразу: «Хочу рассказать».

Мы встретились, история показалась нам интересной, а когда вдобавок случайно обнаружились удивительные совпадения имен и судеб героев, решили рассказать ее вам.

Принцесса Фридерика

Теория, мой друг, сера,
Но зеленеет жизни древо.
«Фауст». Гете.

Конец 60-х годов XX века. Жизнь за плотным железным занавесом для простого советского гражданина — то же самое, что жизнь на Марсе. А в СССР — пятилетки, стройки, улыбки и шары праздничных демонстраций, высокий уровень рождаемости новых строителей коммунизма. Вот они, счастливые родители, получающие «конверты» в синих и красных ленточках. Юры, Володи, Саши, Оли, Наташи, Иры — самые распространенные имена того поколения. «Ну, кто это у нас?» — спрашивает добродушная нянечка у молодой мамы, заглядывая за белоснежные кружева.

«Фридерика», — смущенно отвечает женщина. «Это что за имя такое, в честь кого-то, что ли?» — «Да нет, вот решила, что дочку так назову, мне кажется, ей идет».

Фридерика росла как все. Ясли с манной кашей и рыбьим жиром. Школа со сбором металлолома и пионерскими лагерями. Ее немецкое имя сочеталось с любовью к аккуратности, дисциплине и порядку. Затем университет, исторический факультет, красный диплом, замужество, ребенок. Брак не сложился, второе замужество — и снова не получилось. Все это время стремление к порядку в делах и в душе оставалось с ней: в этих ящиках — белье, на этих полочках — посуда, там в папках и файлах — мысли о работе, семье. Все должно быть на своих местах. Но почему-то жизнь рушилась. Только, казалось, все устоится и последний пазл завершит картину, как полочки падали, а посуда, белье и мысли летели в одну общую пропасть бытовых и личных проблем.

Эта женщина рождена
для этого мужчины.
«Коварство и любовь».
Шиллер.

Декабрь 2005 года. От железного занавеса одни воспоминания. Во многих «свободах» Россия догнала и перегнала Запад. Дай Бог пережить эту «эпоху перемен». Зато появилась свобода увидеть мир своими глазами — увидеть, услышать, потрогать, попробовать и, наконец, составить о нем свое мнение.

Как здорово также, что можно из посеревшего от холода и гриппа Екатеринбурга, из жуткой послеразводной депрессии оказаться в курортной Паттайе. К черту выстроенную по схеме жизнь, все эти полочки и коробочки!

Есть вот этот уютный бар, отличное пиво, пышные перья над ярко накрашенными лицами участников шоу трансвеститов, ощущение постоянного праздника.

...Рослый блондин с голубыми глазами подходит к столику: «Меня зовут Иоганн».

Они разговаривали: она — не зная немецкого, он — русского. Наверное, этот язык называется «эсперанто души». Восточная сказка королевства Таиланд продолжалась. Орхидеи и синие сапфиры, жара и влага, дожди и солнце. И море нежности, которое затопило Фридерику, но дышать в нем было удивительно легко. Он называл ее — моя принцесса.

Когда Фридерика вернулась домой, она точно знала, что легенда о двух половинках, существующих в мире, — это правда и что ей выпало огромное счастье встретить свою. И даже если продолжения у сказки не будет, она благодарна за этот подарок судьбы.

Твой немец любит тебя!
Увидимся летом в Германии.
(Из SMS)

Фридерика рассказывает: «Германия. Мы ехали на «хундае» по зеленым холмам к Штутгарту. Хоть Иоганн и работает на заводе «Мерседес Бенц», для немцев «мерседес» считается дорогой машиной. Потом он вручил мне ключи от его квартиры, которыми также можно было открыть подъезд и еще 10 квартир в этом же доме. Что это? Коммунизм в отдельно взятой стране? На следующий день побывали на даче. Никаких «весенне-сажательных», «осенне-убирательных» и «все лето пахательных» работ немцы не признают. Фонтанчики, лужайки. Лужайки, конечно, стригутся. Иоганн медленно, с перекуром через каждые пять минут, шел за своей газонокосилкой. Такими темпами работы хватило бы часа на два. Уральский садовод со стажем, я не выдержала и подстригла траву за 10 минут. Потом долго смеялась, глядя на обалдевшее лицо Иоганна.

И еще один штрих, он мне показался важным. Вечером Иоганн оставил на пороге садового домика еду, сказав при этом фразу, дословный перевод которой звучит так: «кошка приходит ночью». Она не ловит мышей, не мурлычет сказки для хозяина, она просто приходит и съедает оставленное. Как-то невольно признаешь право кошки жить так, как ей нравится, и почему-то из такой мелочи вырастает глобальная философия свободы.

Во время поездки в Германию у меня развеялись некоторые мифы про немцев, к примеру об их эмоциональной сдержанности. Я была на футбольном матче Нюрнберг—Штутгарт. Местные выиграли 3:0. Надо было видеть болельщиков!!

Реклама на телевидении. Ее в России процентов на 90 больше. Зато программ, посвященных еде, — огромное количество. Процесс еды здесь — это святое. В отличие от русских, у них не принято беседовать за столом. Сначала быстро и, я бы сказала, «смачно» поедается пища, и только потом — разговоры. Первый раз, попав в гости к друзьям Иоганна, я, по русскому обычаю, пыталась завязать разговор и тут увидела растерянный взгляд хозяйки дома. Как потом мне объяснили, она испугалась, что блюда невкусные, раз гостья не ест, а говорит. Из века в век неизменна постоянная из трех немецких «К»: Kinder —Kirche—Kuche (дети—церковь—кухня).

Мы много гуляли, посетили массу интересных мест, ходили в гости. И если в Таиланде во время нашего знакомства, я ощущала некую нереальность и волшебство жизни, то в Германии все обрело четкие контуры, но было очень легко, как будто я здесь давно живу и всех хорошо знаю».

Что нам мир без любви.
«Страдания юного Вертера».
Гете.

Эта история началась давно, еще в XVIII веке, когда юный Иоганн Вольфганг Гете страстно влюбился в дочь эльзасского пастора Фридерику Брион.

Эта история еще не закончилась. Наши герои сейчас снова в разлуке. Все еще впереди...

Екатерина ЛИСЕЦКАЯ

Рисунок Максима СМАГИНА

Напоминаем условия конкурса. Если у вас, уважаемые читатели, есть что-то (новость, событие, проблема), чем хочется поделиться, — звоните. За каждый материал на заданную, скажем так, тему вы получаете ПРИЗ.

СПОНСОР КОНКУРСА —
Турфирма «Атлант+»

АФИША

ТЕАТР МУЗКОМЕДИИ
20 сентября
ЧЕРТ И ДЕВСТВЕННИЦА
18.30
21 сентября
ГРАФИНЯ МАРИЦА
18.30

ТЮЗ
20 сентября
МАЛЕНЬКИЙ ЛОРД ФАУНТЛЕРОЙ
14.30
21 сентября
ПЕППИ
11.00, 14.30

ТЕАТР ДРАМЫ
20 сентября
СКАЗКА О ЦАРЕ САЛТАНЕ
11.00
БИЛЕТ В ОДИН КОНЕЦ
19.00
21 сентября
БИЛЕТ В ОДИН КОНЕЦ
19.00

Свердловская государственная академическая ФИЛАРМОНИЯ

К 70-летию Свердловской государственной академической филармонии
К 70-летию Уральского академического филармонического оркестра

ОТКРЫТА ПРОДАЖА БИЛЕТОВ
на основные события юбилейного сентября

МЕГАПРОЕКТ «РАСПОЛОЖЕНИЕ ЗВЕЗД»
ПРАЗДНИЧНЫЕ ВЕЧЕРА С ЮРИЕМ БАШМЕТОМ

20.09.2006
КАМЕРНЫЙ ОРКЕСТР «СОЛИСТЫ МОСКВЫ»
Художественный руководитель, дирижер и солист — народный артист России
Юрий Башмет
Бах. Бранденбургские концерты № 3, 4, 6
Брух. Кол Нидрей
Моцарт. Маленькая ночная серенада

21.09.2006
УРАЛЬСКИЙ АКАДЕМИЧЕСКИЙ ФИЛАРМОНИЧЕСКИЙ ОРКЕСТР
Дирижер — заслуженный деятель искусств России
Дмитрий Лисс
Солист — народный артист России **Юрий Башмет**
Берлиоз. «Гарольд в Италии»
Шнитке. Концерт для альта с оркестром

СПЕЦИАЛЬНЫЙ ПРОЕКТ СВЕРДЛОВСКОЙ ФИЛАРМОНИИ И МЕЖДУНАРОДНОГО ФОНДА СОЦИАЛЬНО-ЭКОНОМИЧЕСКИХ И ПОЛИТОЛОГИЧЕСКИХ ИССЛЕДОВАНИЙ «ГОРБАЧЕВ-ФОНД»

25.09.2006
«ЭПОХА ШОСТАКОВИЧА»
к 100-летию Д. Шостаковича
УРАЛЬСКИЙ АКАДЕМИЧЕСКИЙ ФИЛАРМОНИЧЕСКИЙ ОРКЕСТР
Дирижер — заслуженный деятель искусств России **Дмитрий Лисс**
Солист — лауреат международных конкурсов **Андрей Гаврилов**
Чайковский. Концерт № 1 для фортепиано с оркестром
Шостакович. Седьмая симфония, «Ленинградская»
Вступительное слово — президент «Горбачев-фонд» М.С. Горбачев

Касса: 371-46-82, 11.00 — 20.00 без перерыва, сб, вс — 11.00—18.00.
Подробная информация о программах и ценах, заказ и доставка абонементов и билетов: 371-10-77 (в рабочее время), inform@filarmonia.e-burg.ru
www.filarmonia.e-burg.ru

ПРОИСШЕСТВИЯ

На минувшей неделе сотрудниками правоохранительных органов Екатеринбурга было раскрыто более девяноста процентов ранее совершенных гражданами преступлений, и к тому же множество преступлений удалось раскрыть по горячим следам.

Как сообщает пресс-служба УВД Екатеринбурга, задержано несколько неработающих молодых людей, имевших при себе наркотики. Например, у юноши 1980 года рождения, бомжа, менее грамма героина было изъято в Орджоникидзевском районе стражами патрульно-постовой службы. Милиционеры просто хотели проверить документы у подозрительно выглядевшего парня. Оказалось, чутье их не подвело.

Ни свет ни заря шел себе по улице Сибирского тракта менеджер частного предприятия Р. 1975 года рождения. Напали двое неизвестных и отобрали сотовый телефон «Нокиа-3310» и куртку. Милиция приняла сообщение о грабеже, и уже через двадцать минут нападавшие, 20-летний студент одного из вузов Екатеринбурга и его ровесник — официант ресторана, были задержаны.

В Октябрьском районе некто проник через окно квартиры дома на улице Варшавской. Украл он у хозяев... посуду. Квартира была на сигнализации, несовершеннолетний с посудой тут же был задержан сотрудниками отдела вневедомственной охраны. Возбуждено уголовное дело.

Подготовила Майя БУНТОВА

СВЕРДЛОВСКИЙ ГОСУДАРСТВЕННЫЙ АКАДЕМИЧЕСКИЙ ТЕАТР МУЗЫКАЛЬНОЙ КОМЕДИИ

22 сентября
СУЕТА ВОКРУГ РОЯЛЯ
юбилейный вечер главного дирижера театра
заслуженного деятеля искусств России
Бориса НОДЕЛЬМАНА

За роялем:
исполняют, поздравляют,
поют, танцуют, шутят и удивляют
артисты и музыканты театра,
коллеги, друзья, гости и ,конечно,
сам Юбиляр.

Ленина, 47
тел.: 371-08-32, 371-54-03

БЕЗ ПОСРЕДНИКОВ

☎Сниму 1-комн. кв. (р-ны: Компрессорный, Исток, Лечебный), т. 8-908-631-91-08(07).
☎Продам утюги, обогреватели, металл.посуду, т. 240-49-45.
☎Продам большие комнатные растения, т. 252-11-55.
☎Продам овес, сено, т. 8-9090-12-13-13.
☎Сиамские котята, т. 8-902-87-27-360.
☎Продам «ВАЗ-2110», 1998 г. в., т. 8-912-68-09-050.
☎Продам «ВАЗ- 21013» 1985 г. в. (или на запчасти), т. 8-908-636-69-85.
☎Срочно! Продам 2-комн. кв. на ВИЗе, ул.Татищева, 48/27/8, 3 этаж, телефон, лоджия, 95 тыс. у. е. т. 8-912-28-144-59.
☎Щенок восточно-европ. овчарки, мальчик, 3 мес., с документами, т. 8-902-44-60-400.
☎Щенки стаффорда, т. 268-98-54.
☎Щенки, т. 240-48-74.

Извещение о результатах конкурса № 47

Тендерный комитет ООО «Уралтрансгаз» сообщает о том, что 20 июня 2006 года был проведен конкурс № 47 по диагностике и капитальному ремонту грузоподъемных механизмов:
— 1 лот — диагностика грузоподъемных механизмов;
— 2 лот — капитальный ремонт грузоподъемных механизмов,
по результатам которого победителем признано ООО «Спецремналадка».
Лот № 1 — стоимость работ подряда принята в сумме 1 394 942 (один миллион триста девяносто четыре тысячи девятьсот сорок два) рубля 67 копеек, в том числе НДС 18%.
Лот № 2 — стоимость работ подряда принята в сумме 6 186 740,00 (шесть миллионов сто восемьдесят шесть тысяч семьсот сорок) рублей, в том числе НДС 18%.

Извещение о результатах конкурса № 48

Тендерный комитет ООО «Уралтрансгаз» сообщает о том, что 21 июня 2006 года был проведен конкурс № 48 по поставке материально-технических ресурсов: светильники и электроустановочные изделия,
по результатам которого победителем признано ЗАО «ТД Электроизделия».
Стоимость поставки материально-технических ресурсов принята в сумме 326 090 (триста двадцать шесть тысяч девяносто) рублей 60 копеек, в том числе НДС 18%.

Извещение о результатах конкурса № 50

Тендерный комитет ООО «Уралтрансгаз» сообщает о том, что 21 июня 2006 года был проведен конкурс № 50 по поставке материально-технических ресурсов: электроламповая продукция,
по результатам которого победителем признано ЗАО «Точка опоры».
Стоимость поставки материально-технических ресурсов принята в сумме 520 124 (пятьсот двадцать тысяч сто двадцать четыре) рубля 84 копейки, в том числе НДС 18%.

Извещение о результатах конкурса № 51

Тендерный комитет ООО «Уралтрансгаз» сообщает о том, что 21 июня 2006 года был проведен конкурс № 51 по поставке материально-технических ресурсов: канцелярские товары,
по результатам которого победителем признано ООО «Комус-Урал».
Стоимость поставки материально-технических ресурсов принята в сумме 298 694 (двести девяносто восемь тысяч шестьсот девяносто четыре) рубля 23 копейки, в том числе НДС 18%.

Извещение о результатах конкурса № 52

Тендерный комитет ООО «Уралтрансгаз» сообщает о том, что 21 июня 2006 года был проведен конкурс № 52 по поставке материально-технических ресурсов: видеоконтрольное устройство TFT 19,
по результатам которого победителем признано ООО «ПКФ «Трилайн».
Стоимость поставки материально-технических ресурсов принята в сумме 71 852 (семьдесят одна тысяча восемьсот пятьдесят два) рубля 15 копеек, в том числе НДС 18%.

Извещение о результатах конкурса № 54

Тендерный комитет ООО «Уралтрансгаз» сообщает о том, что 27 июня 2006 года был проведен конкурс № 54 по оказанию следующих услуг:
— приобретение оборудования для сборного эвакуационного пункта, разворачиваемого на базе КСК «Олимп» для эвакуации работников и членов их семей филиалов и Администрации Общества, осуществляющих свою деятельность в г. Екатеринбурге;
— оснащение кабинета Гражданской обороны и охраны труда для Оренбургского ЛПУ МГ;
— оснащение кабинета Гражданской обороны и охраны труда для Малоистокского ЛПУ МГ,
по результатам которого победителем признано ООО «Уральский трубный».
Стоимость услуг принята в сумме 895 271,00 (восемьсот девяносто пять тысяч двести семьдесят один) рубль, в том числе НДС 18%.

Извещение о результатах конкурса № 57

Тендерный комитет ООО «Уралтрансгаз» сообщает о том, что 27 июня 2006 года был проведен конкурс № 57 по поставке материально-технических ресурсов:
— 1 лот: расходные и комплектующие материалы для принтеров;
— 2 лот: расходные и комплектующие материалы для оргтехники,
по результатам которого победителем признано ООО «Юнит-Копир».
Лот № 1 — стоимость поставки материально-технических ресурсов принята в сумме 868 994 (восемьсот шестьдесят восемь тысяч девятьсот девяносто четыре) рубля 57 копеек, в том числе НДС 18%.
Лот № 2 — стоимость поставки материально-технических ресурсов принята в сумме 486 006 (четыреста восемьдесят шесть тысяч шесть) рублей 86 копеек, в том числе НДС 18%.

Извещение о результатах конкурса № 58

Тендерный комитет ООО «Уралтрансгаз» сообщает о том, что 29 июня 2006 года был проведен конкурс № 58 по выполнению капитального ремонта основных фондов ООО «Уралтрансгаз»:
— 1 лот: производственное здание по ул. Мичурина, 31 в г. Екатеринбурге;
— 2 лот: нежилое, отдельно стоящее строение, литер «А» СУЭЗиС;
— 3 лот: общественно-бытовой корпус РВП-4;
— 4 лот: оборудование ГРС п. Халилово Медногорского ЛПУ;
— 5 лот: автодорога к вертолетной площадке Челябинского ЛПУ;
— 6 лот: очистные сооружения с/б «Искорка» Малоистокского ЛПУ,
по результатам которого победителями признаны:
— 1 лот: ООО «СМУ-7». Стоимость работ подряда принята в сумме 28 985 940 (двадцать восемь миллионов девятьсот восемьсот пять тысяч девятьсот сорок) рублей 08 копеек, в том числе НДС 18%.
— 2 лот: ООО «СМУ-7». Стоимость работ подряда принята в сумме 310 340,00 (триста десять тысяч триста сорок) рублей, в том числе НДС 18%.
— 3 лот: ООО «Предприятие «Подряд». Стоимость работ подряда принята в сумме 1 400 011,00 (один миллион четыреста тысяч одиннадцать) рублей, в том числе НДС 18%.
— 4 лот: ООО «Газстройсервис».Стоимость работ подряда принята в сумме 176 976 (сто семьдесят шесть тысяч девятьсот семьдесят шесть) рублей 40 копеек, в том числе НДС 18%.
— 5 лот: ООО «СМУ-7». Стоимость работ подряда принята в сумме 3 434 181 (три миллиона четыреста тридцать четыре тысячи сто восемьдесят один) рубль 14 копеек, в том числе НДС 18%.
— 6 лот: ООО «Арамильская ПМК». Стоимость работ подряда принята в сумме 584 139,00 (пятьсот восемьдесят четыре тысячи сто тридцать девять) рублей, в том числе НДС 18%.

Извещение о результатах конкурса № 66

Тендерный комитет ООО «Уралтрансгаз» сообщает о том, что 01 августа 2006 года был проведен конкурс № 66 по поставке материально-технических ресурсов: электроламповая продукция,
по результатам которого победителем признано ООО «Ольдам-Электро».
Стоимость материально-технических ресурсов принята в сумме 4 108 726,00 (четыре миллиона сто восемь тысяч семьсот двадцать шесть) рублей, в том числе НДС 18%.

Извещение о результатах конкурса № 71

Тендерный комитет ООО «Уралтрансгаз» сообщает о том, что 04 августа 2006 года был проведен конкурс № 71 по поставке материально-технических ресурсов: расходные материалы к оргтехнике,
по результатам которого победителем признано ООО ПКФ «Трилайн».
Стоимость поставки материально-технических ресурсов принята в сумме 9 356 636 (девять миллионов триста пятьдесят шесть тысяч шестьсот тридцать шесть) рублей 64 копейки, в том числе НДС 18%.

ОПЕРАТИВНАЯ БЕСПЛАТНАЯ ИНФОРМАЦИЯ О РЫНКЕ БАНКОВСКИХ УСЛУГ

ОТДЕЛ ЭКОНОМИКИ «НС!»
ПО ДАННЫМ ИА «БАНКИНФОРМСЕРВИС»
(С 9.30 ДО 18 ЧАСОВ)
3706-171, 3706-172, 3706-173
■адреса, телефоны, режим работы екатеринбургских банков,
■филиалов и пунктов обмена валюты
■текущие курсы обмена валют
■условия рублевых и валютных вкладов
■пластиковые карточки
■котировки мерных слитков
■памятные монеты
■аренда сейфовых ячеек
■системы денежных переводов

Вчера, 18.09.2006 г., средневзвешенный курс рубля на ЕТС составил 26.8048 руб./долл

Приоритетные курсы обмена наличной валюты в банках Екатеринбурга 18.09.2006 на 15 часов:

USD(доллар США) — 26.80 (Ф-ал Екатер. «Мечел-банк») — 26.83 (Меткомбанк)
EUR(ЕВРО) — 34.00 (Драгоценности Урала) — 34.09 (Газпромбанк)
GBP(англ.фунт) — 49.40 (Газпромбанк) — 51.50 (Уральский Банк Реконструкции и Развития)
KZT(100 казах.тен) — 14.00 (СКБ-банк) — 21.25 (Уралтрансбанк)

Курсы иностранных валют к российскому рублю ЦБ РФ на 18.09.2006:

1 австралийский доллар	20.2383	1 сингапурский доллар	16.9313
1000 белорусских рублей	12.4947	10 украинских гривен	52.9174
10 датских крон	45.6598	1 фунт стерлингов Соединенного Королевства	50.5302
1 доллар США	26.7667	10 шведских крон	36.9221
1 евро	34.0446	1 швейцарский франк	21.3723
100 исландских крон	38.3477	100 японских иен	22.7782
100 казахских тенге	21.2235		
1 канадский доллар	23.9352		
10 китайских юаней ренминби	33.6921		
1 новая турецкая лира	18.0856		
10 норвежских крон	41.0029		

* Курсы установлены без обязательств Банка России покупать и продавать указанные валюты по данному курсу.

Татьяна ДАНИЛОВА

УЧРЕДИТЕЛИ:
ООО «Уралтрансгаз»
Российский Союз Молодежи
Физические лица

Редактор Т. Г. ЛОМАКИНА
Индекс 53800
Время подписи в печать — 16.00
Рукописи не рецензируются и не возвращаются

АДРЕС РЕДАКЦИИ:
620219, Екатеринбург, ГСП-153, ул. Тургенева, 13, Дом печати, 12-й этаж
Редакция газеты

ПРИЕМНАЯ 371-28-61
ЗАМ. РЕДАКТОРА 355-30-34
Факс: 355-30-28
E-MAIL: nasmenu@isnet.ru
Цена свободная.

ОТДЕЛЫ РЕДАКЦИИ:
секретариат 355-91-11
репорт. группа 355-91-16, 355-17-12, 371-42-61
спортивный 371-39-09
фотокорреспондент 355-91-30
экономики 355-30-32
молодежных проблем 355-91-12
культуры 355-30-54
социальных проблем 371-38-75
рекламы и объявлений 355-05-70
гл. бухгалтер 355-30-63
компьютерный

Распространяется вместе с газетой «Деловой вторник»

Все рекламируемые товары подлежат обязательной сертификации, а услуги — лицензированию

Газета зарегистрирована в Минпечати РФ. Рег. № 1419. Выходит 3 раза в неделю: во вторник, четверг, пятницу.
Отпечатано с готового набора на ОАО ИПП «Уральский рабочий»: г. Екатеринбург, ул. Тургенева, 13. www.uralprint.ru
Печать офсетная. Объем 2 п. л. Тираж 4319. Заказ 3765.

ДЕЛОВОЙ ВТОРНИК

ВЫПУСК
№ 33 (572)
19 сентября 2006 года

Газета выходит
с августа 1994 года
www.dvtornik.ru

В основу детской литературы полагается доброта. Японцы переводят почти все детское, что издается у нас, кроме книжек с уголовщиной и прочими социальными проблемами. Они считают, что каждому возрасту свой напиток: детям – молоко, взрослым – пиво. Но если дети пьют пиво, то взрослые глотают слезы.

Радий ПОГОДИН,
детский писатель.

ВЕРНИТЕ ДЕТЯМ КНИЖКУ

ГОСУДАРСТВО СДЕЛАЛО ВСЕ, ЧТОБЫ ЛИТЕРАТУРЫ ДЛЯ ДЕТЕЙ В СТРАНЕ НЕ БЫЛО. НО ПРОШЕДШАЯ ВСЕРОССИЙСКАЯ КНИЖНАЯ ВЫСТАВКА ПОКАЗАЛА: ОНА ВСЕ-ТАКИ ЕСТЬ!

Детские книги – как деревенский воздух. Пока не окажешься в смрадном городе, не спустишься в духоту метро, разве поймешь, какая это радость – дышать полной грудью. Бегаешь себе по деревне с ребятами и не думаешь о счастье. Что о нем думать – оно с тобой и вокруг тебя.

Но вот исчезает, стремительно тает этот дивный, сказочный воздух, которым мы дышали с пеленок - воздух детской литературы. Страну накрыл смог жадности и злобы, в котором задыхается все, что несло детям радость. Тихо угасли Институт детского чтения, Музей детской книги, Дома детской книги в Москве и Петербурге, журнал «Детская литература». Выселено из своего исторического здания в Черкасском переулке издательство «Детская литература». Его уникальные архив и библиотека складированы где-то в ангаре и могут пропасть бесследно.

По двадцать лет не пополняются детские и школьные библиотеки не только на Камчатке или Сахалине, но и рядом со столицей. В книжных магазинах много детских книг, но они будто вышли с одного конвейера и адресованы такому же «упакованному» ребенку.

Очень быстро к нам перекинулась западная мода: для детей пишут не самые добрые и талантливые, а самые популярные и богатые. И вот уже на детских полках красуются книжки эстрадных звезд. По «Радио России» сказки Пушкина читают господа из политического бомонда.

За всеми этими переменами стоит взрослая ослепленность деньгами, прибылью, истовой убежденностью коммерсанта в том, что ребенок - это маленький потребитель, и ничего больше. Еще в самом начале 90-х один из классиков нашей детской литературы Радий Погодин провидчески писал: «Политизация, социализация, криминализация, сексуализация детской литературы отвращают ребенка от чтения книг. Он книг боится. Они не витамин для него, не фрукт, но постоянно действующая клизма... За свои амбиции, безбожие, невежество взрослые расплачиваются честью и жизнью детей».

* * *

Как бы ни огорчала нас жизнь, надо искать хорошие книжки. Они обязательно где-то должны быть - на бабушкиных антресолях, в районной библиотеке или вот на Всероссийской выставке-ярмарке образовательной и детской литературы «Читай-ка», которая только что прошла в Москве.

При всем открывшемся разнообразии оказалось, что издательств, выпускающих художественную литературу для детей, в России не очень много. И уж вовсе мало достойных детских издательств. Под достойными я имею в виду тех, кто не гонится за объемами продаж, не тиражирует одно и то же, не экономит на художниках, кто бережно хранит высокую традицию отечественной детской книги и готовит каждую книгу как произведение искусства.

Таких интеллигентных, ищущих, высокопрофессиональных издательств мне встретилось на выставке всего три. Это московские издательства «Детская литература» и «Самокат» и петербургский «ДЕТГИЗ».

Знакомая всем поколениям марка «Детской литературы» и сегодня украшает лишь очень хорошие книги. Ни одно другое издательство не выпустило за последний год столько книг о Великой Отечественной войне, адресованных юному читателю, как «Детская литература». Среди них есть книги, памятные нам с детства, но незнакомые нашим детям: «Девочка из города» Л. Воронковой, «Партизанка Лара» Н. Надеждиной, «Морской охотник» Н. Чуковского. В серии «Великие битвы Великой Отечественной» вышло шесть книг писателя-фронтовика Сергея Алексеева. Серия «Школьная библиотека» пополнилась книгами, которые согреют и детей, и взрослых: «Детские годы Багрова-внука» С. Аксакова, «Лето Господне» И. Шмелева, «Преподобный Сергий Радонежский» Б. Зайцева, «Динка» В. Осеевой, томик Евгения Носова с лирическими рассказами о природе и детях, «Беглец» - замечательная повесть о мальчике несправедливо забытого писателя Николая Дубова.

Если за плечами у «Детской литературы» семьдесят три года богатейшей истории, то издательство «Самокат» - почти новорожденное. Ему всего три года. Но при этом книги «Самоката» трудно спутать с другими - их облик сочетает в себе изящество и сдержанность. Они ярки, но без глянцевой агрессивности. Вот что рассказывает главный художник «Самоката» Татьяна Кормер: «Когда мы делаем книгу, мы думаем не о том, что ее надо красиво упаковать, а о том, что эта книга будет жить в доме. Ее прочтут дети, а потом их дети. Детская книга - не пирожное, а хлеб. Поэтому даже бумага в книгах у нас чуть желтоватая, шероховатая, она не отражает свет, и поэтому нет блеска, который так мешает ребенку, когда текст напечатан на ослепительно белой бумаге. Наши книги - антиглянцевые....»

Среди замечательных книг, которые издал «Самокат», назову те, что я успел прочитать: «Стихи для детей» рано ушедшего поэта Олега Григорьева, «Волшебное кольцо» со сказками Бориса Шергина, «Приключения Джерика» Натальи Нусиновой и остроумное эссе французского школьного учителя Даниэля Пеннака «Как роман» - о том, как нужно преподавать литературу, чтобы научить детей любить книгу. Главный, как я понял, рецепт: читать детям вслух, даже если они перешли уже в 11-й класс.

Целую серию в помощь учителю издает петербургский «ДЕТГИЗ». Основу этой серии составили раздумчивые книги Натальи Долининой «Прочитаем «Онегина» вместе», «Предисловие к Достоевскому», «Печорин и наше время», «По страницам «Войны и мира».

При всем уважении к «Детской литературе» и восхищении «Самокатом» более всего мне пришлись по душе детские книги петербуржцев. Еще не читая текстов, я почувствовал ту благоговейную радость прикосновения к книге, которую в полной мере мы испытываем лишь в детстве. «ДЕТГИЗ» - как маленький оркестр писателей и художников. Тут в удивительной гармонии - и цвет, и линия, и шрифт, и слово. Прекрасно. Необъяснимо. Таинственно.

Когда-то книги этого издательства оформляли Ю. Васнецов и Е. Чарушин, Н. Тырса и В. Конашевич. Сегодня очарование детгизовским книгам придают художники Вадим Гусев и Надежда Борисова, Иван Наумов и Юлия Далецкая, братья Александр и Валерий Трауготы (проиллюстрированная ими книга Майи Борисовой «Интереснее пешком» вышла в этом году в финал ежегодного конкурса издателей России «Книга года»).

То, что в России еще выходят в свет прекрасные детские книги, - это чудо. Если посмотреть, в каких условиях находятся лучшие детские издательства, то становится страшно. Государство сделало все, чтобы литературы для детей в России не было. Наше законодательство никак не отличает того, кто сеет доброе и вечное, от того, кто сеет разврат. Чиновники за спиной у такого закона поощряют то, что им ближе и понятнее. В иные книжные магазины уже невозможно зайти, не покрываясь краской стыда за весь род человеческий.

Тем временем и без того маленькие тиражи чудесных детских книг часто не доходят до детей. И не только до малышей, живущих где-нибудь в вологодской Смородинке, но и до столичных ребят, которые вынуждены плутать в чаще непроходимой пошлости и глупости. Многие книжные бизнесмены, похоже, давно уже не отличают Кощея Бессмертного от Ивана-царевича.

* * *

Возвращаясь с выставки домой, я встретил в электричке знакомую учительницу. С восторгом поведал ей, какие прекрасные книги, оказывается, есть на свете. Учительница вздохнула: «Где-то есть, да не про нашу честь. Вот поглядите, что написали мои ученики...» Она протянула мне пачку листочков с сочинениями «Что я прочитал летом».

С такими сказками жизнь этой девочки будет сладкой, как сон.

«Понравилась «Биография Мерилин Монро». Кроме того, «Ночной Дозор» (его еще по телеку показывали) - близкие, интересные темы, дело было как бы по сюжету недавно...»

«Читала «Код да Винчи» Дэна Брауна, скучная книга».

«Ничего не читала! Все лето гуляла в деревне! Читала только английский!»

«6 детективов М. Серовой...»

«Серию книг Warcraft. Эти книги написаны по истории компьютерной игры, в которую я играю семь лет!»

«Я прочитала 12 частей «Котов-воителей». Хотела бы прочитать 13-ю...»

«Прочитал «Собачье сердце». Мне не понравилось, т.к. мне было жалко Шарика...»

Дмитрий ШЕВАРОВ.

КАРТИНКИ ИЗ ГЛУБИНКИ

РОГАТЫЕ ЛЕГИОНЕРЫ

Когда к причалу дальневосточного порта в поселке Зарубино пришвартовался комфортабельный океанский лайнер под австралийским флагом, грянул сводный духовой оркестр. Таможенникам и пограничникам, чтобы уладить все формальности и разрешить гостям сойти на берег, потребовалось лишь два часа. Как оказалось, за время длительного плавания ушли из жизни четверо из находившихся на борту.

- Это допустимый процент при транспортировке, мы закладывали большую цифру, - заявил корреспонденту владивостокской газеты «Ведомости» капитан иноземного судна.

Львиная доля оставшихся в живых пассажиров специальным поездом отправилась во Владивосток. Остальные уехали в Хабаровский край, Амурскую и Еврейскую автономную области. Стоит, однако, заметить, что гостеприимные жители Приморья встретили и проводили «австралийцев» кнутами.

Заокеанские телки с убойным выходом мяса до 65 процентов (а именно их встречали на берегу) участвуют в российском национальном проекте «по подъему сельского хозяйства». Видимо, после того, как в результате реформирования отечественного Агропрома было пущено под нож «тутошнее» поголовье, решили взяться за «тамошнее».

Надо признать, что мода на интертелочек охватила большинство российских регионов. Отечественные молочно-товарные фермы сегодня мычат на разных языках. «Уралинформбюро» сообщает о прибытии на сельхозугодья Челябинской области двух тысяч рекордисток из Дании. Официальный сайт Самарской областной администрации информирует о том, какие надежды на голландские удои возлагает губернатор Титов. Общественно-политическое издание Шумихинского района Курганской области делится впечатлениями о первых днях пребывания на родной земле германского стада. По просторам Западной Сибири, говорят, некоторые коровы бродят с врожденной французской грациозностью.

Само собой, идейные вдохновители нацсельхозпроекта ждут от рогатых гостей больших мясомолочных свершений. Австралийские сопровождающие с гордостью продемонстрировали, что у каждой коровки в ухе имеется электронный микрочип с полной базой данных и рекомендациями по уходу. Теперь доярке, главное, не уронить в навоз считывающее устройство.

За ценой, как водится, не стоим. Ласковое импортное теля обходится казне в четыре раза дороже нашего соплеменника. Это очень напоминает ситуацию в отечественном футболе: легионеры все едут и едут, а дела во многих стадах (извините - командах) не идут.

Алексей ФЕДОРОВИЧ.

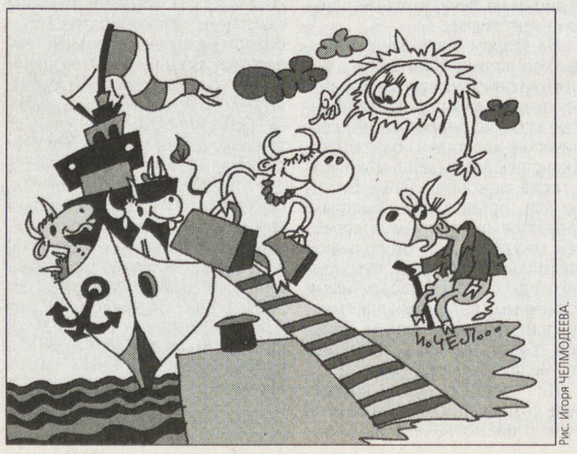

Рис. Игоря ЧЕЛМОДЕЕВА.

ФАКТ И КОММЕНТАРИЙ

ПОСЛЕДНИЕ ИЗ ПТУ

ЧЕРЕЗ ПЯТЬ ЛЕТ РОССИЯ МОЖЕТ ОСТАТЬСЯ БЕЗ СПЕЦИАЛИСТОВ СРЕДНЕГО И НИЗШЕГО ЗВЕНА

По данным Минобрнауки, на 10 тысяч россиян сейчас приходится 480 человек с высшим образованием, 176 человек со средним и всего лишь 108 – с начальным специальным образованием. В то же время 78 процентов вакансий на рынке труда – именно рабочие профессии.

К этим скорбным выводам пришли депутаты Госдумы РФ и чиновники Минобрнауки, пытаясь разобраться в системе начального и среднего специального образования. И без того плохое настроение чиновникам окончательно испортили представители Российского союза промышленников и предпринимателей (РСПП): они заявили, что сейчас производственный сектор экономики государства держится в основном на гастарбайтерах из стран СНГ.

Как выяснилось, Минобрнауки направило в Госдуму план возрождения кузницы пролетариата, а параллельно - обращение президенту Путину. Доподлинно неизвестно, как он к нему отнесся, но распорядился создать специальную рабочую комиссию, призванную решить проблему. А она - на поверхности: по стране бродит огромное количество никому не нужных менеджеров, а на заводах и фабриках на каждого токаря приходится по пять станков.

Способ исправить положение Минобрнауки изобрело довольно странный и противоречивый.

По словам начальника отдела нормативно-методического обеспечения развития структуры, содержания, технологий и кадров профессионального образования Минобрнауки Веры Гринько, решить проблему НПО и СПО можно только с помощью частного бизнеса. Но передавать эту систему в ведение коммерсантов государство не будет. «Вместо этого, - говорит она, - мы готовы разделить с бизнесом ответственность за подготовку специалистов низшего и среднего звена. Бизнесу поручат разрабатывать профессиональные стандарты в интересных ему сферах, а также участвовать в разработке образовательных стандартов и в оценке деятельности образовательного учреждения. Кроме того, бизнес получит право оценивать знания и проводить аттестацию выпускников и педагогических кадров ПТУ и техникумов, а также участвовать в соуправлении ими, то есть входить в попечительские и наблюдательные советы».

Фото Виктора ЛЕОНОВА.

Совсем недавно профтехучилища считались кузницами рабочих кадров.

В сущности, предпринимателям предлагают практически полностью финансировать деятельность системы СПО и НПО, а взамен дают право сидеть на стуле в углу и наблюдать за процессом обучения.

При этом сами бывшие ПТУ (ныне колледжи) и региональные чиновники просят: ни в коем случае не отдавать под контроль частного бизнеса. Их позиция понятна: во-первых, как неожиданно выяснилось, до 57 процентов производственных баз и инфраструктур СПО и НПО давно уже сдано в аренду тому же бизнесу; во-вторых, коммерсанты слишком хорошо умеют считать деньги.

«Бизнес может и должен участвовать только в подготовке кадров через многоучредительство и льготное налогообложение, - считает, например, начальник отдела профессионального образования Минобрнауки Ростовской области Дмитрий Ушаков. - Отдавать все УНПО бизнесу нельзя». Правда, тут же добавляет: «Замена профессионального образования профессиональной подготовкой только на предприятиях снизит интеллектуальный потенциал нации, ослабит единое образовательное пространство всех уровней образования».

В отличие от методологических споров тема финансирования системы предельно прозрачна, и тут никаких разногласий нет: СПО и НПО хотят денег, причем очень много. Тут Минобрнауки претендует на кусок средств национального проекта «Образование», оформив НПО и СПО как одно из его направлений. Но поскольку бюджет «Образования» уже сформирован и раздуть его не представляется возможным, то, ссылаясь на перекос в подготовке кадров вузов, Минобрнауки намерено слегка пощипать институты и университеты.

Особый смак заключается в том, что схема финансирования предусматривает не развитие всей системы, а излюбленное «точечное» вливание денег. Как заявила Вера Гринько, в 2007 году дополнительное финансирование получат лишь 60 победителей конкурса инновационных учреждений НПО и СПО. Им, по ее словам, «отведена роль ресурсных центров и точек роста для всей системы».

На фоне всей этой непростой затеи сильно пугает официальная позиция Минобрнауки относительно общей цены вопроса. Высшие чиновники так честно и говорят: судачить об этом пока рано, а сконцентрироваться надо не на денежных массах, а на приоритетах. А поскольку приоритеты не сформированы, то нацпроект «Образование» будут планомерно доить, ибо никакого номинального ограничителя не существует в принципе.

Единственная цифра, которую озвучила Вера Гринько, - это необходимость выделения от 20 до 120 миллионов рублей на одну профессию или специальность. При таком разбросе, как вы понимаете, открывается широчайшее поле для экспериментов.

Константин БЛАГОДАРОВ.

ХОРОШАЯ НОВОСТЬ

ЗАХОДИТЕ: WWW.DVTORNIK.RU

С чувством глубокого удовлетворения сообщаем читателям «Делового вторника», что после длительного перерыва возобновила работу электронная версия газеты. Это означает, что «ДВ» - вновь в Мировой паутине и прочитать его теперь может любой человек в любой точке мира (если, конечно, в эту «точку» пришел Интернет).

Электронная версия газеты будет, естественно, отличаться от бумажной. Мы намерены вывешивать на нашем сайте не только копии бумажных полос «Делового вторника» в формате PDF, но и массу иных интересных для читателя материалов на актуальные темы внутренней жизни страны и за ее пределами - политической, экономической, культурной, спортивной...

К сожалению, слишком малый объем привычного варианта газеты (всего-то четыре полоски!) не позволял печатать без вынужденного сокращения даже самые интересные журналистские материалы. Теперь же с возобновлением сайта мы (а с нами - и вы) такую возможность получили.

Кроме того, на сайте вы сможете знакомиться с новостной лентой в режиме on-line.

Разумеется, сайт «ДВ» мы будем развивать и совершенствовать, появится прямая обратная связь с читателями, которая, надеемся, поможет сделать новый проект действительно интересным для наших посетителей.

Итак, читайте нас в Интернете, а мы ждем ваших замечаний, дорогой читатель!

С уважением,

Александр БУШЕВ,
редактор Интернет-версии
«Делового вторника».

ОНИ – О НАС

О НОВОЙ РОССИИ

«Вельт»: «Россия сидит на больших деньгах, и ей теперь не нужно молить о хорошей погоде. Страна, расположенная в 11 часовых поясах, снова становится двуличной евразийской силой, которой некогда была Российская империя.

Двуглавый орел и золоченые навершия башен Кремля, гвардейские униформы и бюст царя на рабочем столе Путина - это не просто кулисы, а знаки и символы. Но это не означает возврата к советскому строю и идеологическому конфликту с миром. Опираясь теперь не на мощь Красной Армии, а на нефть, сжиженный газ, трубопроводы и жесткие договоры, Москва культивирует в себе новое осознание своей мощи и создает новые структуры власти, начинает новую глобальную игру».

О КУЛЬТУРНОЙ СТОЛИЦЕ

«Вашингтон пост»: «Многие годы Москва оставалась захолустьем, куда ехали те звезды мирового рока, чья популярность на Западе уже угасла (например, Deep Purple). Но город, куда хлынули нефтяные деньги и где бурно развивается индустрия потребления, этим летом притягивает таких артистов, как Стинг. Вечером во вторник улицы вокруг стадиона были забиты черными «Хаммерами» и дорогими немецкими седанами - на них городская элита приехала на шоу, в реальности которого многие сомневались: в Москву пожаловала Мадонна».

О РУССКОМ НАШЕСТВИИ

«Либре»: «Черногория в последние годы стала золотым дном для особой категории инвесторов: российских олигархов. Они скупают заводы. Менее крупные предприниматели порой со скандальной репутацией взяли под свой контроль все крупные гостиницы черногорского побережья. Российское влияние особенно ощущается на побережье. А еще россияне покупают недвижимость и перестраивают ее по своему усмотрению, не слишком заботясь о разрешении на строительство. Такие подпольные гостиницы, не платящие в казну Черногории ни копейки налогов, могут принимать у себя до ста человек».

ЗАГАДОЧНАЯ ЭКОНОМИКА

КТО НАВАРИВАЕТ НА БЕНЗИНЕ?

АВТОМОБИЛЬНОЕ ТОПЛИВО В РОССИИ ПАДАЕТ В КАЧЕСТВЕ, НО НЕ В ЦЕНЕ

Прошедшие на прошлой неделе переговоры правительства со знатными нефтяниками о приостановке роста цен на бензин кончились ничем. Документов стороны не подписали, соглашений наподобие прошлогоднего не достигли.

Правда, в комментариях чиновников сквозил намек на устные договоренности. Но, как следовало, например, из высказываний главы Минэкономразвития Германа Грефа, исполнительная власть больше надеется на авось. Мол, цены на горючку и так достигли своего пика, а потому дальше расти не будут. А может, еще и снизятся. Однако похожие прогнозы звучали с телеэкранов и минувшей весной: тогда нефтяники обещали не поднимать цены выше уровня инфляции. Но автомобильное топливо выросло уже на 9 процентов: стоимость АИ-95 - выше 20 рублей за литр, ненамного отстает в росте и 92-й бензинчик.

Фото Виктора ЛЕОНОВА.

От таких цен – офонареть можно.

Долгое время россиянам внушали, что арифметика отечественных бензоколонок следует в русле мировых тенденций. Дескать, нефть на внешних рынках дорожает - соответственно меняются и внутренние ценники. Но в последнее время биржевой курс «черного золота» заметно упал, а цены на бензин у нас в стране по-прежнему стремятся вверх. Дошло до того, что наша горючка стала дороже американской: в США автомобильное топливо марки Regular (среднее между «девяносто вторым» и «девяносто пятым») стоит 2,65 доллара за галлон, или примерно 18,8 рубля за литр. При этом у них машины после заправки не «чихают», а у нас - как повезет. Низким качеством российского бензина при росте его цены на днях обеспокоились и депутаты Госдумы. Нижняя палата даже поручила профильным комитетам запросить правительство о принимаемых мерах. Чиновники, однако, кивают на нефтяников, и наоборот. Добытчики и переработчики жалуются на чрезмерные налоги и высокие тарифы на транспортировку нефтепродуктов. Между тем давно не секрет, что нефтеперерабатывающий комплекс находится в плачевном состоянии. Как заметил академик Николай Петраков в своем недавнем исследовании, посвященном проблемам нефтянки, новые нефтеперегонные заводы в России давно не строятся, а имеющиеся - не модернизируются. Получается, что как гнали бензин по технологиям семидесятых годов, так и продолжают гнать. Для стареньких карбюраторных «Жигулей» худо-бедно годился советский бензин АИ-93, остальные заливались копеечным «семьдесят шестым». Мало что изменилось и ныне, за исключением наименований топлива. Зато автомобильный парк в стране растет семимильными темпами: что ни новость о приходе иностранного инвестора - то непременно в сфере строительства автосборочного производства. Машин в России уже столько, что без пробок не проехать, без очереди не заправить. Спрос на бензин начинает опережать предложение. Перекос в экономике порождает и соответствующие кризисные явления.

Проблема в том, что в развитии нефтепереработки никто не заинтересован. По идее, инвестировать в эту отрасль должны нефтяные компании, но у них и так все хорошо, и правительство их не трогает. Кабинет министров принимает сторону нефтяников, а не населения, уверен лидер Движения автомобилистов России Виктор Похмелкин.

По его прогнозам, дальнейший рост цен на бензин при его низком качестве неизбежен. По расчетам парламентария, «девяносто пятому» ничто не мешает взлететь к середине следующего года аж до 35 рублей за литр. Найдутся и экономические обоснования: мол, в Европе на заправках уже давно такие цены, и ничего - платят, ездят, и при этом остается еще и на хлеб с маслом! То, что с инструментами влияния на ценовую политику нефтяников выходит загвоздка, дал понять и глава экспертного управления президента Аркадий Дворкович. Признав, что уговорами олигархов не пронять, чиновник призвал подумать об эффективном использовании альтернативных энергетических ресурсов, в том числе газа и электроэнергии. В общем, вариантов для россиян немного: или гонять на заправку в Америку, или пересаживаться на электромобили...

Дмитрий СЕВРЮКОВ.

МЕСТО СОБЫТИЯ

МЕТАЛЛУРГИ НАРАЩИВАЮТ ПРИБЫЛЬ

На 13 процентов по сравнению с первым полугодием 2005 года выросла чистая прибыль в ОАО «Новолипецкий металлургический комбинат», достигнув почти 944 миллионов долларов. По уровню рентабельности предприятие вышло в число лучших в мире.

В результате консолидации активов группы «Прокопьевскуголь» НЛМК сейчас на 50 процентов покрывает свои потребности в угле, а после приобретения компании «Алтай-кокс» - более чем на 100 процентов в коксе.

Юрий БАКЛАНОВ.

ЛИПЕЦК.

ДЕНЕГ НЕ ПОЖАЛЕЛА

Всемирно известная компания «Проктер энд Гэмбел», основательно освоившая мощности бывшего химического предприятия социндустрии в Новомосковске, решила выделить 800 тысяч долларов на ремонт городского коллектора сточных вод. Пойти на такие траты американцев подтолкнул несчастный случай. Однажды в подмытую канализационную систему, недалеко от заводоуправления, провалилась русская работница фирмы. Унесенное грязными потоками тело несчастной удалось найти только через несколько дней далеко от места трагедии. Не прошло и двух лет, как владельцы флагмана капиталистической индустрии приняли решительные меры к тому, чтобы подобное не повторилось.

Владислав АНИКЕЕВ.

ТУЛА.

ПОЗАВИДУЕТ ДАЖЕ МОСКВА

Освоение уникальных гамма-камер для диагностики заболеваний человека начато в Самарском онкологическом центре. Врачи с помощью небольших доз радиоизлучения смогут точно распознавать особенности различных злокачественных опухолей, определять даже мельчайшие из них на ранней стадии возникновения, видеть метастазы в костях скелета и затем успешнее лечить раковые заболевания, представляющие серьезную угрозу для здоровья и жизни многих людей в промышленных областях России. Особенно там, где существует не простая экологическая обстановка, являющаяся одним из факторов при возникновении и развитии рака в его различных формах. В лечебном процессе новое оборудование, какого пока, как говорят специалисты, нет даже в Москве, начнут использовать примерно через месяц.

Виктор РУБЦОВ.

САМАРА.

НА ОСОБОМ КОНТРОЛЕ

На совещании с главами муниципальных образований, строителями и финансистами по вопросам обеспечения специалистов АПК жильем губернатор Владимир Якушев заявил о необходимости «на выходе всех проектов увеличить количество вводимых «квадратов», особенно в сельской местности».

Кстати, на сегодняшний день селянам направлено 1262 сертификата на получение субсидии молодыми семьями. Причем население, увидев реальный объем работ, забросало муниципалитеты заявлениями о выделении участков. А на всех может не хватить. Поэтому губернатор порекомендовал всем главам найти дополнительные площадки под ИЖС и отработать такую схему, при которой молодые семьи приобретают готовые коробки на размер субсидии и внутреннюю отделку завершают самостоятельно либо покупают дома «под ключ».

Александр РОМАНОВ.

ТЮМЕНЬ.

КЛУБ РЕВНИТЕЛЕЙ МАРКИ

НЕСЛАДКАЯ СУДЬБА РУССКОГО САХАРА

ПРОИЗВОДСТВО ИЗВЕСТНОГО НАЦИОНАЛЬНОГО ПРОДУКТА СПУСТИЛИ НА ТОРМОЗАХ

Царственный статус русского литого сахара был предопределен изначально. Перво-наперво вниманием: Петр Первый строго-настрого запретил привозить сахар из дальних стран, выдал таможне предписание, а указом начертал: учредить на Руси сахароварни. А потом и ценой: золотник чуть более 4 граммов (сахар в ту пору взвешивали на аптекарских весах) – рубль. Только царский кошелек мог себе позволить такую роскошь.

Но сахароварение на Руси появилось и заявило о себе невиданным в европах литым сахаром. Звонкий, искристый, в меру сладкий, без привкуса. Из года в год росло его производство, раскупался он без остатка. Увозили такие гостинцы и иностранные туристы - сахар подобных достоинств им был в диковинку. Наши наркоматы смекнули - и предписали сахарорафинадным заводам наряду со стандартного веса (16 кг 400 г) «головами» отливать и поменьше, по 5 и 2 кг. Мастеровитые русские сахарники исхитрились и удивили отливками по 25 граммов.

Оказался я как-то в кабинете министра пищевой промышленности СССР В.П.Зотова, он и не скрывал удивления. До того все технологические руководства уверяли: литой сахар невозможен небольшого развеса. «Предложили новинку лучшим «Гастрономам». Влет раскупается. Берлин и Париж спрашивают, можем ли наладить поставки.

Если бы они не спрашивали! С небольшим кусочком сахара можно было выпить (вприкуску) две-три чашки чая. Сахар словно не таял.

Литой входил в непременный паек геологов и полярников, пограничников и метеорологов дальних станций; он был в НЗ воинских частей и в закромах госрезерва. И продолжал пребывать на начальственных чаепитиях: две кремлевские спецбазы заказывали такой сахар для столовых Политбюро, Совмина и т.п.

- Да забудьте вы о нем, - отмахивается от моего вопроса один их наших чиновников. - Не производится такой сахар... Это воспоминание о прошлом.

Дошло до прямого обмана. Один из крупных продовольственных начальников приехал на сахарорафинадный завод, а ему там пожаловались: не пользуется спросом литой, за месяц едва продаем одну-две «головы». Звоню на завод: «Нет у нас литого, да по всей стране его нет, почти двадцать лет, как нет». Обращаюсь в Союз сахаропроизводителей. «Литой сахар не производит ни одно предприятие отрасли». Изучаю статистические отчеты, обнародованные прогнозы, аналитику, доклады, графики и цифры - ни слова о литом; словно его и не было. Звоню ведущему эксперту по сахару Института конъюнктуры аграрного рынка Е.В.Иванову: ни грамма литого сахара сейчас на рынке нет. Говорю с заслуженным деятелем науки РФ, профессором, заместителем директора курского ведущего отраслевого института Василием Варфоломеевичем Спичаком. Он смотрит на меня с укоризной: ну сколько можно? Мы давно знакомы с профессором. Его горестные размышления о литом «ДВ» публиковал еще в 2003 году.

Профессор Спичак с литым сахаром: видали такой?

С той поры мало что изменилось. Разве что объявился некий американский специалист-доброхот, который наполнен благородным желанием бескорыстно помочь нашей сахарной промышленности, докладчик по этому поводу приглашает изучить опыт Запада. Чем частенько завершается «тесное сотрудничество», осведомлен, ибо недавно зашел в «Елисеевский», а там какой-то европейский сахар продается по цене в несколько сот рублей за кило. Еще одна новость - ликвидируется знаменитый Мантулинский завод, на его месте предполагается возвести то ли жилье, то ли офисы. А еще обанкротились некоторые небольшие сахарные заводы. Сотни специалистов остались без работы. Они хоть завтра могли бы взяться за дело и возродить производство литого.

Да где деньги взять? Олигархи и их жены сладкое обходят стороной. Правительству до литого не добраться. Вот недавно премьер-министр М.Е.Фрадков озаботился еще одним исчезающим национальным продуктом - кефиром, так его г-н Греф тут же одернул: дескать, не призывайте к натуральному хозяйству...

Константин БАРЫКИН.

Фото автора.

К ЧИТАТЕЛЯМ «ДВ»

Публикации «Клуба ревнителей марки», который несколько лет назад создан при редакции «Делового вторника», вызывают неизменный интерес. Нам пишут отовсюду. Отмалчиваются только те, от кого в первую очередь зависит, не уйдут ли из нашего обихода традиционные национальные продукты. Молчат министерства и ведомства, администрации и руководители регионов.

«Клуб» же будет продолжать бороться за сохранение еще существующих национальных продуктов и возрождение забытых. Кстати, объявляем читательский конкурс: какие национальные продукты производились на вашей памяти, а какие вы знаете лишь по рассказам ваших бабушек и дедушек. Назовите их, и мы постараемся не только рассказать о них, но и сделать все, чтобы те появились на российском рынке.

КОНКУРС: ПЕРЛЫШКИ

НЕ ПОЗВАЛ В ДАЛЬ СВЕТЛУЮ

На днях глава РАО «ЕЭС России» Анатолий ЧУБАЙС буквально двумя фразами погрузил страну в непроглядную тьму:

«Прошлой зимой мы впервые ограничили подачу электроэнергии в Москве, Петербурге и Тюмени, а в этом году введем ограничения уже в 16 регионах страны».

P.S. Что же спасет страну? Анатолий Борисович знает точно - для «полного счастья» ему не хватает... 81 млрд. долларов. И Бендер позавидует.

ЛИКБЕЗ «ДВ»

А БИЗНЕСМЕНОМ БЫТЬ ОБЯЗАН

Сегодня тему бизнес-образования продолжает Ольга Терехова, директор программы «МВА: профессиональная специализация» Высшей школы международного бизнеса (ВШМБ) Академии народного хозяйства при Правительстве РФ (www.gsib.ru, info@gsib.ru).

Кроме тех, кто уже имеет высшее экономическое или управленческое образование, нашу программу могут изучать даже выпускники Президентской программы.

Мне могут сказать: то, что экономист на менеджерской позиции нуждается в знаниях, которые он не мог получить на своем экономическом факультете, - дело понятное. А что нового узнают на МВА главный бухгалтер, финансовый директор или начальник отдела финансового контроля?

Такой вопрос уместен, а ответ на него простой. Наша программа включает две специализации. О первой - «стратегический менеджмент и маркетинг» - мы уже косвенно упомянули. Вторая - «управление финансами организации» - как раз и содержит значительное количество дисциплин, необходимых современному финансисту. Среди них есть новые - «Поведенческие финансы», «Техника привлечения инвестиций на фондовом рынке», «Корпоративный риск-менеджмент» и другие. Наша программа дает самое большое количество курсов (350 часов) по специализациям на рынке программ МВА для экономистов. Статусный состав групп нашей программы достаточно высокий: 54 процента - руководители высшего звена, 28 - руководители среднего звена, 18 - специалисты.

Нередко в ходе встреч с потенциальными слушателями последние спрашивают, а не трудно ли у вас учиться? Конечно, учиться три-четыре раза в неделю нелегко, но ведь учились же многие в вузе на вечернем! Зато наша программа МВА для экономистов короче обычных МВА и продолжается всего 14 учебных месяцев. По содержанию это наиболее гибкая и индивидуализированная программа обучения, предлагающая самое большое количество курсов на выбор. Это означает, что слушатель дополняет «обязательную программу» самостоятельно, исходя из своих интересов и потребностей, тем самым формируя свой индивидуальный план обучения. Так делают пока только в западных университетах. Такой подход очень нравится нашим слушателям. Когда мы выпускаем очередную группу, слушатели признаются, что успели привыкнуть и хотели бы продолжить у нас учебу.

Кстати, выпускников нашей программы уже 700. Причем есть среди них и представители регионов России. Ведь в дополнение к вечерней форме обучения, которую мы предлагаем для жителей Москвы и Подмосковья, у нас есть очно-заочная. На нее как раз и поступают жители регионов. Тридцать процентов наших слушателей из Поволжья, 23 - из Сибири, 16 - с Урала, 10 - из Центральной России, 8 - из стран СНГ. Режим обучения заочников: ежеквартальные учебные модули (их 4 в течение года) с отрывом от работы длительностью 2,5 недели и завершающий обучение более короткий пятый модуль. Интересно, что в последнее время растет число москвичей, выбирающих эту форму обучения.

Что еще отличает нашу программу от других программ МВА? У нас, например, реализуется не только действительно индивидуальный подход к слушателям, хотя это мало кто делает. Программа предполагает большое количество деловых игр, тренингов, проектов. Например, в 2005/2006 учебном году наши слушатели выполнили групповые проекты по компаниям: «МТС», «Лукойл», «Аэропорт Домодедово», «Перекресток», «Спортмастер», «ОН КЛИНИК», «Евраз Холдинг» и других. Это реальные проекты с решением конкретных текущих задач компаний! Государственный экзамен у нас тоже проходит в новом, непривычном для многих формате. Например, слушателю дается кейс по материалам реальной российской компании, шесть часов времени и информационный ресурс (адрес сайта компании в Интернете). За это время он должен собрать информацию о компании (можно позвонить в саму компанию), определить стратегию и выявить сильные и слабые стороны ее деятельности, предложить решение конкретных проблем. В большинстве случаев работу дипломника оценивают представители компании. Это именно то, что называется практическим бизнес-образованием.

Записала Ольга СВИБЛОВА.

ГОРЯЧАЯ ТЕМА

ПОТРОШЕНИЕ КОНВЕРТОВ: ПЕРВАЯ ЖЕРТВА

Как и предсказывал «ДВ», всероссийская акция по легализации зарплат («Конвертация отменяется», №31, 2006 год) не ограничилась воспитательными беседами с частным бизнесом, пусть даже и в приказном тоне. В Ижевске налоговики за «серые» зарплаты разорили целый завод - «Редуктор-Энерго» - и возбудили уголовное дело против руководства предприятия.

Понимая, что апеллировать к совести наших бизнесменов бессмысленно, Федеральная налоговая служба (ФНС) создала прецедент, поймав на «конвертных» зарплатах одно из крупнейших предприятий Ижевска.

ООО «Редуктор-Энерго» погорело на том, что обижало своих сотрудников при увольнении: официальную зарплату выплачивало, а «конверт» - нет. Местное УФНС разыскало 11 таких обиженных, допросило их по полной программе, изъяло компьютеры бухгалтерии и выяснило, что зарплата занижалась в 2,6 - 3,4 раза: например, официальная зарплата кладовщика была 3.486 рублей, а директора - и вовсе 2.669 рублей.

В итоге «Редуктор-Энерго» сочли недобросовестным налоговым агентом и налогоплательщиком и по итогам проверки доначислили компании подоходный налог (НДФЛ) на сумму 580 000 рублей, единый социальный налог (ЕСН) - 2,35 миллиона рублей, а также более одного миллиона рублей пеней и штраф в 585 000 рублей. Завод автоматически обанкротился, а главный бухгалтер с генеральным директором отправились давать показания в прокуратуру.

Это не просто частный случай - это образцово-показательная экзекуция, потому что ФНС разослала своим региональным отделениям официальное письмо №ВЕ-6-04/742@, в котором приказывается использовать опробованную методику «раскулачивания» компании на территории всей страны.

Главное же здесь то, что суд без возражений принял в качестве доказательства анонимные свидетельские показания и признал их законным основанием для внеплановой налоговой проверки и следственных действий.

Филипп НЕВЕРОВ.

ИЗ ПЕРВЫХ РУК

ДО ЛУНЫ УЖЕ НЕДАЛЕКО

О ПЕРСПЕКТИВАХ ОТЕЧЕСТВЕННОЙ ПИЛОТИРУЕМОЙ КОСМОНАВТИКИ РАССКАЗЫВАЕТ ГЛАВА РКК «ЭНЕРГИЯ» НИКОЛАЙ СЕВАСТЬЯНОВ

На фоне неудачных стартов американских «шаттлов» российская космонавтика продолжает работать как часы. Так считает Николай Севастьянов – президент и генеральный конструктор корпорации «Энергия», отметившей недавно 60 лет со дня основания.

- Эту убежденность, Николай Николаевич, должна, по-видимому, «подкрепить» и концепция развития работ по отечественной пилотируемой космонавтике, которую предложила ваша корпорация. В чем же ее суть?

- Деятельность человека в космосе должна стать обыкновенной работой, приносящей реальный доход - вот главное. Серьезная модернизация корабля «Союз», развитие российского сегмента МКС и новая многоразовая транспортная система «Клипер» помогут в ближайшие годы не только решить задачу окупаемости и доходности пилотируемой космонавтики, но и приблизить реальность полетов к Луне, Марсу, Венере.

Вчерашние мечты о полетах на Марс и Луну уже в скором времени могут стать реальностью.

В настоящее время в области пилотируемой космонавтики формируются четыре сектора на рынке услуг по космическим полетам. Первый - обслуживание нужд государства в рамках Федеральной космической программы России. Второй - космические агентства развивающихся стран да и агентства стран - участников программы МКС, которые заказывают полеты у российской стороны. Третий сектор - правительственные и неправительственные исследовательские организации различных стран, ученые которых хотят самостоятельно проводить в космосе дорогостоящие эксперименты и исследования, но не могут быть доставлены на МКС или орбиту «Союзами» из-за существующего уровня цены, требований к здоровью и времени специальной подготовки к полету. Наш челнок «Клипер» позволит доставить на орбиту двух профессиональных космонавтов и четырех «гражданских», а также довести время подготовки последних до трех месяцев вместо нынешних полутора лет.

Наконец, космические туристы. Этот сектор рынка уже работает при полетах на кораблях «Союз» и должен сделать значительный рывок на кораблях «Клипер».

В этом плане модернизация корабля «Союз» - необходимый этап. Главная цель модернизации - перейти на цифровые технологии, что сделает системы на борту космического корабля многофункциональными, а значит, позволит снизить их количество, высвободить место и уменьшить массу. Для госзаказчика на модернизированном «Союзе» значительно снизятся затраты на полет каждого космонавта. На корабле установят единую бортовую вычислительную машину, на которой будут реализовываться алгоритмы управления не только движением корабля, но и подачей питания, выдачей команд в бортовую аппаратуру и так далее. Модернизированным «Союзом» сможет управлять один пилот. Таким образом, место бортинженера сможет стать коммерческим. Кроме того, сохраняется задача полностью автоматического полета «Союза» на МКС и возвращения на Землю.

Проектируя систему «Клипер», специалисты РКК «Энергия», создавали не только новый многоразовый корабль, а промышленную многоразовую транспортную систему, которая способна экономически эффективно доставлять на околоземную орбиту ежегодно несколько десятков человек и десятки тонн грузов. Так что скоро развитие пилотируемой космонавтики пойдет за счет экономии собственных средств и получения коммерческих доходов от продажи услуг по космическим полетам другим потребителям.

- К 2018 году, согласно объявленной президентом США Дж.Бушем программе «Созвездие», планируется возвращение к полетам американских астронавтов на Луну, а к 2030 году - высадка космического десанта на Марс. Об этом заявил директор НАСА Майкл Гриффин. Не окажется ли Россия «вечно второй» в международной космической гонке?

- По прорабатываемому РКК «Энергия» проекту серьезно рассматриваются перспективы создания комплекса лунной базы и окололунной орбитальной станции как космического порта по аналогии с МКС. В составе комплекса средств лунной базы предполагаются три типа луноходов (пилотируемый, лабораторный и транспортный), агрегаты добычи, электростанция, лунный космодром и спутник дистанционного зондирования-селеноразведчик. На станции будет базироваться многоразовый лунный взлетно-посадочный модуль. Он обеспечит доставку людей и грузов со станции на лунный космодром и обратно.

Первый этап пилотируемой лунной программы эффективно осуществлять с помощью кораблей «Союз» и разгонных блоков, разработанных нашей корпорацией, а также серийных ракет «Союз», «Протон» и «Зенит». Экипаж космонавтов от Луны будет возвращаться на Землю в спускаемом аппарате корабля «Союз» по траектории со второй космической скоростью. Такой подход к использованию средств на первом этапе программы позволит уже в ближайшие 5-9 лет отработать принципы полетов к Луне и реализовать высадку первой экспедиции на Луну, что значительно снизит риски.

На втором этапе лунной программы должна быть создана постоянно действующая многоразовая лунная транспортная система. В ее составе: пилотируемые космические корабли на базе систем и конструкций корабля «Клипер», а также межорбитальные буксиры для организации «быстрых» перелетов пилотируемых кораблей между МКС и окололунной орбитальной станцией, буксиры-тихоходы с крупногабаритными солнечными батареями для «медленной» транспортировки больших грузов, но более эффективной по доставляемым массам.

На третьем этапе должна быть создана постоянная база на Луне с целью начала промышленного освоения ее поверхности.

Осуществление пилотируемой экспедиции на Марс рассматривается также в три этапа. Первый - это отработка марсианского экспедиционного комплекса на ближних расстояниях при полете к Луне с переходом его на окололунную орбиту и возвратом на околоземную орбиту. Второй этап - полет на околомарсианскую орбиту с экипажем из четырех космонавтов, но без высадки людей на поверхность планеты. На этом этапе предусмотрена посадка автоматов на поверхность Марса для изучения планеты и отработки принципов возврата экипажа на корабль. На третьем этапе может быть осуществлена высадка двух космонавтов на Марс.

Доставка экипажа и грузов с Земли на борт марсианского экспедиционного комплекса и возвращение людей и результатов экспедиций на Землю после прибытия корабля на околоземную орбиту будут реализовываться с помощью системы «Клипер».

- Полеты к Луне и Марсу. Звучит очень романтично. Неужели там можно найти залежи космических источников энергии, подобных земным нефти, газу или другие полезные ископаемые?

- Одна из серьезных проблем Земли - энергетическая. По мере развития цивилизации растет количество потребляемой энергии. Сегодня 90 процентов энергии вырабатывается за счет сжигания углеводородов, то есть газа и нефти. По экспертным оценкам, при существующих темпах потребления запасов углеводородов на планете хватит до середины или конца текущего века. Парниковые газы, образующиеся при сжигании углеводородов, приводят к увеличению средней температуры Земли. По наблюдениям метеорологов за предыдущие 40 лет она возросла на 0,5 градуса. По прогнозам, если средняя температура на планете еще увеличится на полтора градуса, пойдут необратимые процессы. Проблему нужно решать, развивая экологически чистую термоядерную энергетику. Основой этой энергетики могут быть реакции «дейтерий» + «гелий-3». На Земле «гелия-3» очень мало, а на Луне его запасов, по оценкам ученых, хватит для обеспечения потребностей землян более чем на тысячу лет.

Беседовала Ирина ТИМОФЕЕВА.

НУ И НУ!

ЖИРЕЙТЕ НА ЗДОРОВЬЕ

ПРАВИТЕЛЬСТВА НЕКОТОРЫХ СТРАН СОЗНАТЕЛЬНО КУЛЬТИВИРУЮТ ЛИШНИЙ ВЕС?

Британский ученый Филип Джеймс, глава международной организации International Obesity Task Force и непререкаемый авторитет в области проблем лишнего веса, на конференции в Сиднее заявил, что основная причина ожирения на планете – циничная политика властей, финансирующих производство вредной сельхозпродукции.

Пока национальные институты занимаются ликвидацией последствий охватившей мир напасти в виде лишнего веса, International Obesity Task Force, в которую входят врачи из 50 стран мира, решило сконцентрироваться на ее причинах. Вывод у них получился, мягко говоря, шокирующий: правительства государств явно заинтересованы если не в развитии ожирения, то по крайней мере в том, чтобы проблема продолжала оставаться актуальной.

- Госадминистрации «стран первого мира» своими руками создали порочный круг, - заявил г-н Джеймс. - Сначала они выработали систему финансирования сельского хозяйства, производящего вредные высококалорийные продукты, потом резко подняли мировые цены на овощи и фрукты, а теперь вынуждены кормить сотни медицинских профильных организаций и поддерживать систему образования, выпускающую десятки тысяч диетологов и хирургов.

Фото Игоря ВЕТРОВА.

Вкусно, но по-прежнему вредно.

Нужно заметить, что Филип Джеймс знает, о чем говорит: он советник премьер-министра Великобритании Тони Блэра, один из самых ярых противников производства генно-модифицированных организмов (ГМО), и сумел добиться, чтобы его родная страна тратила в год на борьбу с ожирением всего 2,7 миллиарда евро, в то время как Германия, например, вынуждена раскошеливаться на 13 миллиардов.

Источником зла International Obesity Task Force считает американскую транснациональную корпорацию Monsanto - коммерческую организацию, годовой оборот которой достигает 600 миллиардов долларов. Monsanto является фактическим монополистом в разработке и производстве ГМО. Более того: компания практически сроднилась с ООН, и ни одна гуманитарная программа не обходится без ее участия. Даже поставленный Евросоюзом «щит», ограничивающий ввоз в Европу ГМО всего лишь 1 процентом импорта, Monsanto пробивает, как раскаленный нож - ломтик масла.

Про страны, не защищенные нормативами Европарламента, и говорить нечего: так, в Китае уровень ожирения в течение последних 20 лет подскочил с нулевой отметки до почти 10 процентов от общей численности населения. Это итог растущего импорта дешевых мясных и соевых продуктов, а также пальмового масла. Аналогичная ситуация складывается в Индии, Пакистане и ряде стран Азиатско-Тихоокеанского региона.

Та же самая Monsanto, даже если она не занимается напрямую ГМО, неоднократно была уличена в махинациях по части производства упаковочной продукции и пестицидов: в их химический состав входят так называемые эндокринные дизрапторы - вещества, нарушающие нормальное функционирование человеческой эндокринной системы, которая регулирует обмен веществ. Итог все тот же - ожирение.

Персональному проклятию International Obesity Task Force подверглась Всемирная организация здравоохранения (ВОЗ), которая на 90 процентов финансируется правительством США. Ее вина, с точки зрения Филипа Джеймса, в том, что ВОЗ скрупулезно отслеживает тенденции заболевания, однако выбрало своим приоритетом бесконтрольное размножение профильных медицинских учреждений - вместо того чтобы зреть в корень и бороться с причинами. Естественным следствием такой политики стало увеличение национальных затрат на борьбу с лишним весом, конца которому не видно.

- Либо мы остановим Monsanto, заперев ее в границах государства, которому так любезна ее деятельность, то есть Америки, либо мы будем обречены на бессмысленную дорогостоящую борьбу, - резюмировал Филип Джеймс.

Реакция самой Monsanto поражает своей самоуверенностью: непосредственно после сиднейской конференции корпорация выделила International Obesity Task Force грант в 150 миллионов долларов на продолжение исследований причин ожирения в мире. Само собой, International Obesity Task Force дар не приняла.

Нина ВАСИЛЬЕВА.

А КАК У НАС

России посвящена в исследовании International Obesity Task Force целая глава. С точки зрения ученых, наша территория занимает третье место в списке приоритетных интересов Monsanto - после Индии и Китая. Однако в отличие от двух первых лидеров Россия в 2005 году практически открыла ворота ГМО.

Наши перспективы не радуют: к 2010 году 57 процентов населения будут страдать от излишнего веса и ожирения (сейчас эта цифра составляет 38 процентов). А национальные расходы на борьбу с этой проблемой должны вырасти до 6 миллиардов долларов. В первое, к сожалению, поверить легко - International Obesity Task Force еще ни разу не ошибалась в прогнозах. А вот что касается второго - это вряд ли. Скорее всего, Минздрав не получит на эти нужды от государства ни копейки.

СОСЕДИ

УЛИТКИ-КОСМОНАВТЫ

Российские ученые из Института медико-биологических проблем (ИМБП) отправили жить на МКС партию живых виноградных улиток из Грузии. На моллюсках будут поставлены эксперименты по изучению функций регенерации глазных яблок и органов равновесия в условиях невесомости, поскольку принципиального различия в этом у человека и улиток нет.

Михаил АЙДИНОВ.
ТБИЛИСИ.

ШКОЛЬНИКОВ НЕ ТРОГАТЬ

Президент Таджикистана Эмомали Рахмонов распорядился не привлекать школьников к сбору хлопка-сырца. Выступая накануне на рабочем совещании правительства, глава государства отметил, что основным аспектом ускорения процесса сбора ценного текстильного сырья является своевременное стимулирование хлопкоробов.

Умед БАБАХАНОВ.
ДУШАНБЕ.

РЕЙТИНГ

РОССИЯНЕ РВАНУЛИ В КИТАЙ

Китай стал самым привлекательным для российских туристов маршрутом. По данным Росстата, за первое полугодие нынешнего года там побывало рекордное число наших соотечественников. И даже если кое-кто едет в Поднебесную не только отдыхать и знакомиться с достопримечательностями, все же полмиллиона россиян, побывавших в КНР за полгода, - это свидетельство особого интереса к этой стране.

ПРИГРАНИЧНЫЙ РЕПОРТАЖ

БОМЖИ ПОНЕВОЛЕ

СОТНИ ВЧЕРАШНИХ ЖИТЕЛЕЙ ЭСТОНИИ ОКАЗАЛИСЬ БЕЗДОМНЫМИ

– Напиши, милая, напиши.... Может быть, моя дочка прочитает в газете, узнает про мои страдания да заберет меня к себе, – просила меня шестидесятилетняя женщина, наивно полагая, что все российские газеты в обязательном порядке получают в Эстонии и этот материал непременно попадет в руки ее дочери. – Запомнить меня легко, зовут меня, как певицу Зыкину, Людмила, а фамилия моя - Львова, как город Львов...

Фото ИТАР-ТАСС.

Многие из вынужденных бомжей находят приют на свалках.

Людмилу Андреевну я знаю давно. С ней я частенько встречаюсь в ивангородской больнице, куда она приходит погреться, в бане, где сердобольные банщицы поят ее горячим чаем, на автостанции, где она часами задумчиво сидит на скамейке в ожидании автобусов из Нарвы. Надеется, что встретит кого-то из знакомых и сумеет передать дочери весточку о себе. И зимой, и летом в темно-синем пальто, такого же цвета вязаной шапочке, с немыслимым количеством авосек и пакетов, из которых выглядывают какие-то бутылки, тряпки, кусочки черствого хлеба, - она невольно обращает на себя внимание.

...Казалось, все в ее жизни складывалось хорошо. После развода с мужем вскоре вновь вышла замуж и переехала из Нарвы к новому мужу в военный городок под Таллином. Но жизнь не сложилась. Она решила вернуться к дочери, которая к тому времени проживала в Нарве и была замужем. Однако задержалась у нее ненадолго: дочь с мужем, ребенком и свекровью проживали в однокомнатной квартире. Людмила Андреевна, необдуманно выписавшись из квартиры второго мужа, потеряла всякие права на жилье. Попытки оформить пенсию по инвалидности, так как здоровье ее резко ухудшилось, не увенчались успехом из-за отсутствия прописки. И тогда женщина решилась на отчаянный шаг - решила перейти границу (это был 1994 год) в надежде прописаться у своей тети в Ивангороде, оформить там пенсию и остаться жить в России. Тетя, узнав о бедственном положении племянницы, обещала во всем помочь ей.

Переходила границу ночью по сухому руслу реки Наровы. А утром уже была в России. Тетя ужаснулась, узнав, что племянница нарушила государственную границу. На следующий же день пришла с неожиданной гостьей к главе администрации города. Всем коллективом думали тогда, как помочь женщине в ее проблемах. Все упиралось в незаконное пересечение государственной границы. По закону Людмилу Андреевну должны были привлечь к уголовной ответственности. Трудно передать, что пережила бедная женщина, узнав, в каком она оказалась положении. Это окончательно подорвало ее силы и здоровье. На долгие месяцы дом и семью ей заменили больничная палата и медицинские работники. Ни работать, ни оформить пенсию, ни проживать легально в России она не могла. Много раз пыталась связаться с дочерью, но так и не получила от нее ответа. А летом 1996 года Людмила Андреевна и вовсе оказалась на улице. Приехал с Севера сын ее тети и, узнав, что Людмила Андреевна живет нахлебницей в доме его мамы, выставил ее вон. С тех пор и перебивается она то на вокзале, то на автостанции, то в подъездах чужих домов.

К сожалению, история Людмилы Андреевны не единична. С образованием между Россией и Эстонией государственной границы сотни жителей Эстонии пополнили армию бездомных в российском приграничье. Некоторые - по незнанию законов, не понимая, какими последствиями обернется для них нарушение границы. Кто-то стал жертвой обмана. По оперативным сводкам силовых структур в российско-эстонском приграничье проживает около 150 бывших жителей Эстонии, так называемых «автогонщиков». Доверчивых жителей Эстонии, в основном русскоязычных, бравые молодчики, занимающиеся автомобильным бизнесом, уговаривали оформить на себя купленные бизнесменами в Финляндии или Эстонии автомобили, выписаться из Эстонии якобы для переезда на постоянное проживание в Россию и беспошлинно перегнать через таможенную границу автомобиль. За это перегонщику обещались в России все блага: и деньги, и жилье, и прописка. Итог же оказывался один: как только владелец получал свою автомашину, он тут же испарялся, оставив жертву один на один со своими проблемами.

Сегодня приток эстонских бомжей в российское приграничье пошел на убыль. История Людмилы Андреевны вряд ли с кем еще повторится. Граница между нашими странами хорошо обустроена, и нарушителям вряд ли удастся пройти ее незамеченными. К тому же в связи с ужесточением правил перемещения товаров через таможенную границу отпала необходимость использовать для этого подставных лиц. Да и жители приграничья стали с пониманием относиться к тому, что их страны разделила государственная граница со всеми вытекающими отсюда последствиями. Возможно, со временем в результате естественной убыли проблема эстонских бомжей в российском приграничье и вовсе перестанет существовать. Сегодняшние проблемы тех, кто волею судьбы и в результате образовавшейся между Ивангородом и Нарвой государственной границы оказался за границей, бездомным и бесправным, так и остаются нерешенными.

Фаина СВЕДОВАЯ.
НАРВА - МОСКВА.

ЦЕНА ВОПРОСА

МНОГО НЕ ПОКАЖЕТСЯ

ВИНА «ЭКОНОМ-КЛАССА» СКОРО МОГУТ СОВСЕМ ИСЧЕЗНУТЬ С РОССИЙСКИХ ПРИЛАВКОВ

Похоже, москвичам, только-только войдя во вкус, придется отучаться пить легкие благородные, причем недорогие заморские напитки и возвращаться к привычной водке. Глава Роспотребнадзора Геннадий Онищенко пообещал усилить контроль за качеством тех вин, которые заняли место запрещенных полгода назад грузинских и молдавских «марочных». Речь идет о винах из Белоруссии, Украины, Китая и Южной Америки.

Больше всего досталось белорусам, которые, по словам Онищенко, поставляют в РФ напитки, на 80% состоящие из молдавского сырья. Дело в том, что, когда российские границы закрылись перед молдавской алкогольной продукцией, Минск перевел эти потоки на себя, а затем, разлив молдавское красное, а также белое в свои национальные бутылки, стал продавать популярную продукцию на территории союзного государства. Между тем в самой Молдавии теперь признаются, что поставляли в РФ такое количество вина, которое в республике не производится. А лидер Народно-республиканской партии Молдавии Николай Андроник заметил «ДВ», что в последнее время российский потребитель пил молдавское вино, «изготовленное из немецкого порошка». Видимо, в Роспотребнадзоре опасаются, что такой коктейль теперь идет в российские города из братской Белоруссии.

Кроме того, Роспотребнадзор начал проверку качества вин производства Украины и Китая, поступивших на территорию России. Об этом на минувшей неделе сообщил глава этого ведомства. «Из 45 образцов украинского вина два не соответствовали показателям безопасности человека, 11 - не отвечали требованиям по органолептическим данным (вкус, аромат, цвет). Из восьми образцов китайских вин предъявляемым требованиям не соответствовали пять образцов», - сказал Геннадий Онищенко. По его словам, «партии вин, показавшие некондиционность продукции, запрещены к реализации. К владельцам указанных товаров применены административные санкции».

Следует отметить, что украинцы и китайцы пострадали из-за дружбы с молдаванами. Украинцы из-за неурожая в минувшем году вынуждены были использовать молдавские виноматериалы, и в результате получился купаж, то есть смесь своих и чужих напитков. А представители КНР недавно посетили Кишинев, где заключили договора с местными виноделами о поставках молдавской продукции в Китай. Несколько раньше Михаил Саакашвили слетал в Пекин и также договорился о возможной отправке туда грузинских вин. Так что опасения специалистов Роспотребнадзора получить под видом китайского сухого сладкое грузинское имеют основания. А вот чилийские и аргентинские вина попали под раздачу, можно сказать, за компанию - чтобы продемонстрировать объективность алкогольных «репрессий».

Тем не менее потеря вин из Южной Америки может стать для российского потребителя весьма ощутимой. Дело в том, что они заполнили ту брешь в торговле алкоголем, которая образовалась после исключения из продажи молдавской и грузинской продукции. Она же, как известно, была недорогой - 150 - 200 рублей за бутылку вина, и ее покупали люди среднего достатка и малообеспеченные. Эксперты говорят, что, когда этот недорогой легальный канал был закрыт, население с малым достатком, не привыкшее к «сухому закону», стало покупать нелегальную алкогольную продукцию. О результатах этого перехода почти ежедневно сообщают радио и телевидение - в провинциальные больницы поступают сотни людей с отравлением некачественной водкой, нередко с летальным исходом.

Фото Ивана ЛЬКОВА.

Светлана ФЕДОРОВА.

НАШИ ЛЮДИ

ЛЕНА БРАЙАН УЧИТ ЖИТЬ АМЕРИКАНЦЕВ

Невероятно, но факт: жителей штата Огайо (США) экономно распоряжаться деньгами учит... русская. Елена Брайан родом из Курска. Десять лет назад вышла замуж за американца. На работу устроилась, зная английский, в банк - учеником менеджера. Очень быстро продвинулась по службе - стала заниматься мониторингом кредитов. И тут убедилась, что вся Америка - в долгах, как в репьях.

- Если бы не кредиты, у американцев не было бы ни машин, ни домов. Но они, заметила я, слишком часто берут в долг то, без чего вполне могли бы обойтись, - рассказала журналистам, приехав в родной Курск, Елена. - И я решила учить их - американцев(!) - жить по средствам.

Взяв за основу книгу известного экономиста Мэри Хант, Елена разработала программу трехмесячного курса «Как правильно распоряжаться деньгами». Ее суть: 80 процентов доходов тратить на жизнь, 10 - оставлять на «черный» день, а ще 10 - жертвовать на благотворительность. «Если в кармане 50 долларов, а вам понравилось платье за 100, откажитесь от покупки!» - гласит одна из заповедей «школы экономов» Елены.

Отец мужа Елены усомнился, что кто-нибудь из жителей Огайо пожелает стать учеником школы невестки: «Тема денег в Америке - табу. Людям привычнее говорить о сексе, чем о содержимом своего кошелька». И ошибся - «школа экономов» стала популярной. Притом среди пожилых людей. Удивляются мудрости заповедей русской Елены, тужа, что такой курс им не предложили в начальной школе, когда вся их жизнь еще была впереди.

Выпускники «школы экономов», прослушав курс миссис Брайан, получившей недавно степень мастера управления бизнесом (нечто вроде кандидата наук у нас), благодарят ее и честно признаются: «Ой, как трудно внедрять хорошую теорию в практику! Но зато награда какая - вчера благодаря вам сэкономила аж 10 долларов».

Елена сохранила российское гражданство. Каждые два года по возможности приезжает в родной Курск: влечет тоска по «соловьиному краю». Там, в Америке, развеивает ностальгию при помощи Интернета: включила компьютер - и вот уже «дома».

Юрий МАХРИН.

НЕГРОМКАЯ ДАТА

ТАКОГО «ДЕД» НЕ ПЕРЕНЕС БЫ...

100-ЛЕТНИЙ ЮБИЛЕЙ АЛЕКСАНДРА МАКАРОВА, ОРГАНИЗАТОРА ПРОИЗВОДСТВА СТРАТЕГИЧЕСКОГО РАКЕТНОГО ОРУЖИЯ НА «ЮЖМАШЕ», ПРОШЕЛ БЕЗ УЧАСТИЯ ВЫСШЕГО РУКОВОДСТВА УКРАИНЫ

Это имя как знак эпохи. В 1954-м Александр Макаров назначен главным инженером так называемого Днепропетровского автомобильного завода. Прошло пять лет – и по Красной площади впервые провезли межконтинентальную баллистическую ракету Р-12. Западные дипломаты в шоке. Американцы назвали ее СС-4. Они уже знали, что на Днепре начато серийное производство сверхмощных советских ракет.

Осенью 1960-го днепропетровская «машина» Р-16 взорвалась на старте. Погибли многие, в том числе маршал Неделин. Но уже через несколько месяцев произведен успешный пуск этой двухступенчатой межконтинентальной баллистической ракеты. После испытаний ее унифицированный вариант встал на боевое дежурство, а директором п/я 186 стал А.Макаров. В этой должности он проработал тридцать пять лет.

До сих пор самые мощные ракетные разработки, лучшие средства доставки ядерного оружия остаются делом Макарова. В том числе непобедимая СС-18 «Сатана» и неуловимый для американской противоракетной обороны железнодорожный комплекс СС-24. Занавески в окнах, дымок из трубы - обычный пассажирский вагон, из которых за несколько минут вырастала стратегическая ракета.

Великие уходят вовремя. Директор Макаров оставил свой пост в 1986-м. Знаковая дата для «Южмаша» и страны. Тогда в Днепропетровске побывал генеральный секретарь ЦК КПСС М.Горбачев. Ему показывали ракетный комплекс «Воевода». В ответ главный перестройщик приказал делать машины для производства сосисок и нарезки хозяйственного мыла.

Идея горбачевской «конверсии» - изначальная губительная ложь. Обществу внушали, что уничтожение оборонного комплекса даст возможность производить больше гражданских товаров. На самом деле одновременно ломали всю отечественную индустрию. В далеких шестидесятых на пути в Америку «Южмаш» посетил Хрущев. Реальный масштаб производства настолько поразил советского лидера, что вдохновленный Никита Сергеевич стучал каблуком по трибуне ОНН и грозил мировому империализму: «Мы можем делать ракеты, как сосиски!» Завод действительно давал до ста «изделий» в год. Но одновременно А.Макаров смог выстроить треть общего объема жилья в крупнейшем украинском мегаполисе - Днепропетровске. Из заводских проходных ушли на поля полтора миллиона пропашных тракторов «ЮМЗ». Заводской Дворец водных видов спорта был лучшим в стране, тут тренировалась олимпийская сборная Союза. Старые южмашевские холодильники «Днепр» и кухонные комбайны «Мрия» работают до сих пор. Всевозможные «ровенты» уйдут на свалку, а эти будут пахать. Говорят, анекдот о комбайне с вертикальным взлетом тоже родился здесь.

Леонид Кучма стал президентом прежде всего потому, что работал следующим директором «Южмаша». Это была лучшая рекомендация для индустриального юго-востока Украины. Он обещал единство с Россией, но предал и продал все, что когда-то делал сам.

Хоронили Александра Максимовича Макарова десятки тысяч заводчан. Такого скопления народа город еще не видел. Люди качали головами: «Хорошо, что «дед» не увидит нашего позора». Конец 90-х, американцы стали лагерем у секретного филиала «Южмаша» - механического завода в приднепровском Павлограде - и следили, как уничтожают сборочные линии превосходных СС-24. Забрали всю технологию, но ждали, пока не будет покорежен последний агрегат. Когда с Павлоградом покончили, руководитель американской инспекции удовлетворенно заявил: «Наконец-то США могут чувствовать себя в полной безопасности».

России теперь нет смысла держать на боевом дежурстве эти железнодорожные ракетные комплексы. Последний СС-24 превращен в музей на одном из московских вокзалов.

Следом по указанию президента Кучмы Соединенным Штатам «для ознакомления» были переданы три ракеты СС-18 «Сатана». А когда два года назад американцы поняли, что им не под силу самим повторить конструкцию, за океан, якобы в порядке обмена опытом, ушел полный комплект технической и технологической документации.

Зимой 2004-го украинские власти не раздавили «оранжевый» Майдан, хотя могли. Хорошо известно, как в начале событий американский посол в открытую предупредил Леонида Даниловича, что США арестуют его банковские счета. В отличие от Горбачева Кучма не утруждался чтением лекций. Похоже, это деньги за ракеты?

«Сатана» действительно сильнее российских аналогов «Тополь» и «Булава». Но сегодня она годится только для коммерческих запусков. Чем и занимаются войска стратегического назначения в Оренбургской области.

...Теплый днепропетровский сентябрь, Александру Макарову - 100 лет. На юбилее ждали первых лиц руководства Украины. Киев прислал второразрядных чиновников. Виктору Ющенко нечего делать на «Южмаше» - он спит и видит себя на Западе. В новом правительстве Януковича главу оборонного ведомства пана Гриценко называют «министром обороны НАТО». Вместе с министром иностранных дел, шефом РУХа паном Тарасюком, они открыто и последовательно продолжают курс на вступление в Альянс.

Маленький и сытенький евроатлантический придаток - такие вот нынешние ориентиры «самостийной» страны. Прежние высоты ей ни к чему. Потому и память о великом ракетостроителе не нужна. Нынешние днепропетровские проекты - например, широко разрекламированный российско-американско-украинский «Морской старт» - по сути, отстрел прежнего запаса. Китайцы высосали днепропетровскую технологию до донышка и больше не ездят. Постепенно угасает идея запусков из Бразилии. Недавно на заводе был президент Индии, сам специалист аэрокосмической отрасли и выпускник советского вуза, однако ничего нового не увез.

На торжественном юбилейном собрании в Днепропетровске выступает Дмитрий Тараков - бывший генеральный директор Оренбургского ракетостроительного ПО «Стрела», коллега и соратник Александра Макарова.

- Мы еще будем вместе делать боевые ракеты! - говорит оренбуржец. Рядом сидит экс-президент Кучма и улыбается.

Сергей ЗЛАТОВ.
ДНЕПРОПЕТРОВСК.

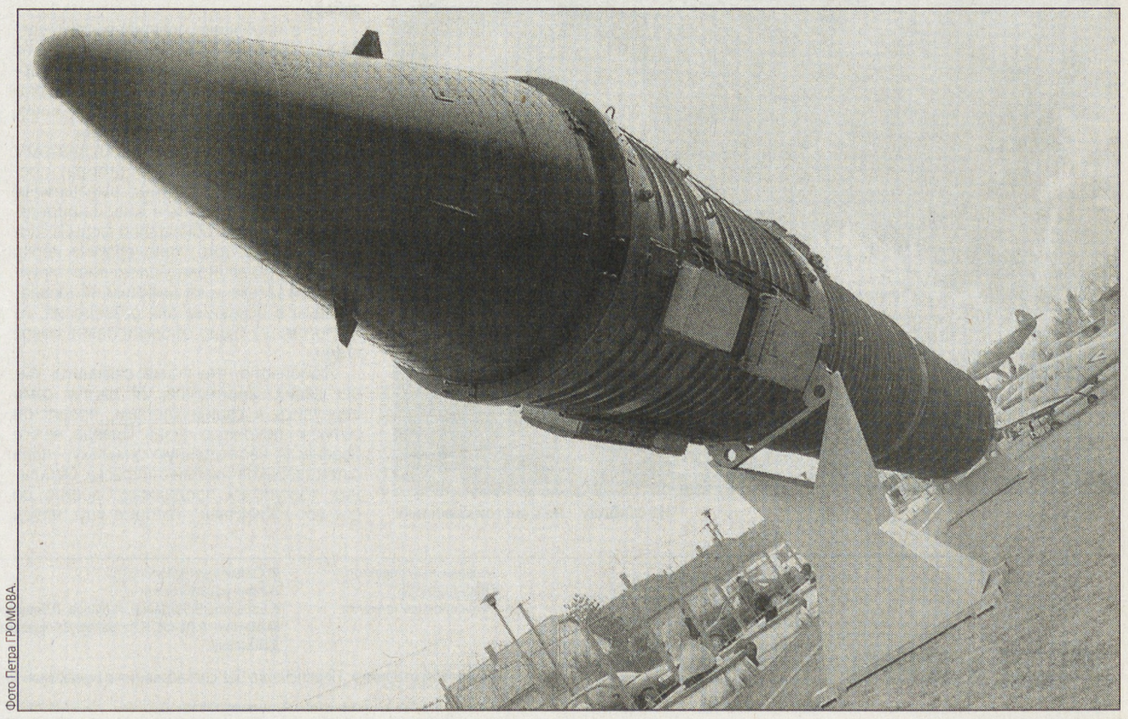

Фото Петра ГРОМОВА.

Александр Макаров (снимок вверху**) и его неуловимая для ПРО СС-24.**

РАЗГОВОР НАЧИСТОТУ

«БЫТЬ, А НЕ КАЗАТЬСЯ»

ОЛЬГА КУЛИКОВСКАЯ-РОМАНОВА - О ЖИЗНИ ИМПЕРАТРИЦЫ МАРИИ ФЕДОРОВНЫ И НЕ ТОЛЬКО О НЕЙ

Из Канады в Москву приехала член Дома Романовых, невестка младшей сестры последнего русского императора Ольга Куликовская-Романова для того, чтобы представить на суд российского читателя свою книгу «Духовник императрицы». Накануне переноса праха Марии Федоровны из Дании в Санкт-Петербург, который пройдет 22-28 сентября с.г., эта книга проливает свет на жизнь царской семьи после падения империи.

- Ольга Николаевна, неужели коронованные особы Великобритании, Дании и Греции не помогали своей родственнице, когда она оказалась, как вы пишете, в нищете во время эмиграции? Ведь для ее матери - вдовствующей императрицы Марии Федоровны Королевство Дании предоставило дворец со слугами и вполне безбедную жизнь, которую она должна была разделить со своими детьми, не так ли?

- Титулованные тетушки и кузины поддерживали с Ольгой Александровной постоянную связь, посылали ей поздравительные открытки, а вот денежных счетов никогда не присылали. Разве богатый человек будет писать картины на продажу и с нетерпением ждать конверта со 100 долларами? В молодости моя свекровь рисовала для того, чтобы помогать больным и нуждающимся, а на чужбине - чтобы выжить самой. При этом Ольга Александровна меньше всего печалилась из-за своего скудного материального положения. Куда больше ее огорчали события в России, которая падала все ниже и ниже. Ольга Александровна никогда не роптала на свою судьбу, которая дала ей большую любовь и двух прекрасных сыновей. Кстати, она не только по-женски обожала своего супруга офицера Николая Куликовского, которого называла «мой Аполлон», но и видела в нем идеал мужчины. Она вообще принимала все, что посылал ей Господь, с мужеством и улыбкой.

- Как вы можете объяснить тот факт, что ни в изданных в России «Дневниках» императрицы Марии Федоровны, ни в «Переписке» ее дочери Ольги Александровны нет упоминаний о трагедии 1918 года в Екатеринбурге?

- Это такая невыносимая мука - пережить смерть 28 членов своей семьи! И если с этой болью постоянно жить, постоянно о ней думать, то сил на выживание практически не останется. Ведь и моей свекрови, и ее матери предстояло начинать новую жизнь, к тому же надо было заботиться о своих близких. Но это не означает, что и мать, и сестра последнего русского императора не думали о них, не скорбели. О своей боли они говорили с тем самым духовником, Леонидом Колчевым, о котором я и написала свою книгу. Чтобы собрать материал о протоиерее Леониде Колчеве - духовнике всей императорской семьи, я в прямом смысле объездила весь мир. Разумеется, очень важное место в моих путешествиях занял Крым, где настоятелем церквей Императорского Величества был Леонид Колчев. Узнать Крым для меня было важно еще и потому, что там находились в заточении императрица Ольга Федоровна и моя свекровь со своей семьей. В Крыму родился и мой покойный супруг Тихон Николаевич.

- А какой в быту была сестра Николая Второго?

- Ольга Александровна всех поражала своим жизнелюбием и оптимизмом, хотя что творилось в ее душе, было известно одному Господу. Но неспроста же ее живописное творчество наполнено светом, теплотой и любовью?! Все свои пристанища - дворец в Дании Амалиендорг, где Ольга Александровна жила вместе со своей матерью, или ферму неподалеку от Копенгагена - она изображала в цветах, в лучах солнца и в белизне простой посуды. Где бы ни появлялась Великая Княгиня, пусть даже одетая в штопаном старом платье, сразу было видно - кто она такая и каких кровей. Осанка, воспитание, простая и в то же время благородная манера поведения выдавали дочь Александра Третьего, что называется, с первого взгляда.

- А говорили, будто была она «белой вороной»: влюбилась в простого офицера, гуляла по городу без сопровождения да еще подалась в сестры милосердия в Первую мировую войну?

- Ольга Александровна действительно позволяла себе некоторые вольности, которые были недопустимы для царских особ. Этим она резко отличалась от своей старшей сестры Ксении - более степенной, более рассудительной и величественной дамы. Моя свекровь с юных лет в качестве жизненного кредо выбрала пожелание одного мудреца: «Быть, а не казаться». А еще Ольга Александровна отличалась чувствительной художественной натурой и веселым, порой доходящим до дерзновения нравом. При этом она была очень набожной и милосердной. Великая Княгиня помогала всем соотечественникам, которые оказались в эмиграции, в том числе и опальным «невозвращенцам». За это, кстати, СССР в ультимативной форме потребовал от правительства Дании выдворения из своей страны Ольги Куликовской-Романовой. В то время Советский Союз мог качать свои права Европе, ибо выиграл Вторую мировую войну.

- Но почему для пристанища своей семьи Ольга Александровна выбрала такую далекую Канаду?

- Да потому что по своему характеру и климату именно Канада больше всего была похожа на Россию. Кстати, как только Ольга Александровна приехала сюда жить, она расписала иконостас православного храма Христа Спасителя. Кусочек фрески я в прошлом году привозила на выставку картин Ольги Александровны в Москву, а также две иконы, которые она написала. Замечу, что в отличие от своих картин и рисунков иконы Ольга Александровна никогда не продавала. Любопытно, что все свои картины она просто подписывала «Ольга», но все знали, что за этим именем скрывается Великая Княгиня. Очень многие ее картины до сих пор хранятся у наших соотечественников за рубежом, которые не хотят с ними расставаться ни на каких условиях.

- Ольга Николаевна, а что вы думаете о переносе из Дании в Россию праха императрицы Марии Федоровны, будете ли вы присутствовать на этом событии?

- Нет ни одного свидетельства о том, что императрица Мария Федоровна хотела бы покоиться в России, рядом со своим супругом, императором Александром Третьим. Как известно, умирала Мария Федоровна в полном сознании, угасая по причине своей старости, а не от болезни, поэтому времени для оглашения своей последней воли у нее было более чем предостаточно. Но Мария Федоровна предпочла молчание. Что же касается моего отношения к этому важному событию, то меня настораживает тот факт, что прах Марии Федоровны будет находиться в Петропавловской крепости , которая является музеем, где существуют свои правила и ограничения. Разумеется, я буду присутствовать на этой церемонии, потому что почитаю память бабушки моего супруга, хотя не могу сказать, что поддерживаю эту идею, что называется, безоговорочно.

- А кто еще из представителей Дома Романовых скептически относится к переносу праха императрицы Марии Федоровны в Россию?

- В действительности все Романовы разрозненны друг с другом. Когда задумывалось объединение Дома Романовых, мой супруг Тихон Николаевич отказался войти в этот союз, ибо считал его искусственным и бессмысленным. Не верила в это объединение и дочь Великого Князя Константина Константиновича Вера Константиновна, которая умерла в 2002 году и с которой мы были очень дружны. Я тоже считаю, что все эти Союзы наследников Романовых никому не нужны. Пусть каждый бережет память о Доме Романовых и пропагандирует все лучшее, что было присуще царской семье. Это и благотворительность, и православие, и любовь к искусству, и, конечно, невероятная преданность России.

Беседовала Анна БЕЛОГОРОВА.

Фото А. НАГАЕВА.

Почти в каждый свой приезд в Россию Ольга Николаевна привозит книгу о семье Романовых.

СЮЖЕТЫ

ПРИКРЕПЛЕННЫЙ И ВЛЮБЛЕННЫЙ

Объектом «любви с первого взгляда» стала 30-летняя женщина, которую центр социального обслуживания Екатериновского района прикрепил в помощь 73-летнему Александру Григорьеву. Не смущаясь разницей в возрасте, пенсионер сделал Анне предложение руки и сердца, на которое та ответила отказом. Тогда настойчивый жених решил добиться благосклонности Анны не мытьем, так катаньем: стал устраивать сцены ревности. Не выдержав такого напора, женщина попросила руководство заменить ее на другую сотрудницу. К счастью, оскорбленный Григорьев возражать не стал. Хотя никто не берется сказать, что он не станет клеиться к сменщице.

Елена КОМАРОВА.
Саратовская область.

ПРИКАЗАНО ПЕТЬ

Мэр города Кременчуга Полтавской области Николай Глухов обязал всех педагогов в течение недели выучить слова Государственного гимна Украины и ежедневно петь их перед уроками. Ученикам срок продлен до двух недель. Проверку исполнения распоряжения он возложил на начальника горотдела образования. «Ведь сплошной позор получается! - гневается градоначальник. - Был я в школе, включили музыку, а все учителя во главе с директором молчат, так как слов не знают. Пришлось мне петь одному. Разве так воспитаешь патриотов Украины?!»

Юрий КИРИЛЛОВ.
ПОЛТАВА.

ПЕРЕБОРЩИЛ МАЛОСТЬ

В селе Гнилое глава многодетной семьи, работавший скотником на ферме, сильно разгневался, что жена, пристрастившаяся к спиртному, не пришла домой ночевать. Увидев поутру суженую во дворе, схватил ременный кнут, с которым пас коров, и порол свою вторую половину до самозабвения. «Скорая» ничем помочь бедняжке не смогла...

Юрий БАКШЕЕВ.
Курская область.

ДОБРО ПОЖАЛОВАТЬ!

ЧТО ПОЙМАЕМ, ТО СЪЕДИМ

В ПРЕДСТОЯЩУЮ СУББОТУ В МОСКВЕ ПРОЙДУТ ПЕРВЫЕ ГОРОДСКИЕ СОРЕВНОВАНИЯ ПО ПОДВОДНОЙ ОХОТЕ

В апреле нынешнего года в ЦВЗ «Манеж» с большим успехом прошла вторая общегородская выставка здорового досуга «Фитнес-Москва». Неоценимую помощь в ее организации оказали Департамент поддержки и развития малого предпринимательства города Москвы и Комитет физической культуры и спорта города Москвы. Главным итогом выставки стало то, что многие малые предприятия, занимающиеся оздоровительными и спортивными программами, соединив усилия, получили возможность реализации совместных проектов, в том числе и в области частно-государственного партнерства.

И вот 23 сентября на территории яхтенного порта «Строгино» участники той выставки в «Манеже», среди которых были столичные дайвингисты и подводные охотники, встретятся вновь - их соберут общегородские соревнования на приз мэра Москвы Юрия Михайловича Лужкова, который, как известно, и сам не равнодушен к спорту, и немало делает для его развития в столице.

Организаторы состязаний - дирекция выставки «Фитнес-Москва», спортивно-технический клуб «Батискаф», объединяющий в своих рядах любителей дайвинга и подводной охоты, и сеть клубов «Dr. Loder» при поддержке городского Комитета физической культуры и спорта.

Помимо чисто соревновательной, запланирована и разнообразная развлекательная программа, в том числе концерты известных артистов, фейерверки, катание на катерах. Здесь же, на берегу, будет открыта детская площадка ежегодного московского фитнес-фестиваля «Ф2». Ведущие инструкторы сети «Dr. Loder» проведут мастер-классы и массовые конкурсы. А компания «Школа Первой Помощи» подготовила мастер-классы по оказанию первой помощи при спасениии на воде.

Ну а президент клуба «Батискаф», дайвер с 30-летним стажем Андрей Макаревич продемонстрирует свой талант повара - приготовит уху из только что пойманной рыбы. Угощать участников и гостей, впрочем, будут не только «ушицей от Макара», но и, например, другим, не менее экологически чистым продуктом - лечебным кумысом от коневодов из малого предприятия «Снайп», одной из компаний малого и среднего бизнеса, развивающихся на базе московского технопарка «Сапфир».

Перед стартами предполагается провести силами участников очистку Строгинского затона, в воду которого и будут нырять спортсмены. Опытные подводники сами уберут со дна весь скопившийся за многие годы мусор, освежат воду и выпустят в нее при содействии группы компаний «По клевым местам» и компании «Аква-Система» молодь ценных пород рыб.

Виктор СЛЕПЦОВ.

ТЕМ ВРЕМЕНЕМ

Свой необычный подарок к юбилею московского мэра готовят и участники детского фитнес-фестиваля «Ф2» совместно с Московским городским Дворцом детского (юношеского) творчества на Воробьевых горах и со столичными мастерами дайвинга. 21 сентября в 16 часов в пруд, который находится на территории Дворца творчества, предварительно вместе с дайверами СТК «Батискаф» очистив его от мусора, ребята выпустят 1500 белых амуров (по килограмму каждый). Амуров для этой цели им привезут группа компаний «По клевым местам» и компания «Аква-Система». Кстати, эта рыба выбрана не случайно: белый амур потребляет верхнюю растительность на воде - водоросли, что способствует очистке водоемов и восстанавливает в них экологический баланс.

ПОЧЕМУ?

БАХЧЕВОЙ «ЛАБИРИНТ»

ПЕРЕКУПЩИКИ АРБУЗОВ И ДЫНЬ НЕ ЗНАЮТ ВЫХОДНЫХ

По экспертным оценкам Роспотребнадзора и Минсельхоза РФ, официальный оборот рынка бахчевых в Москве составляет в среднем 200 млн. рублей за сезон, а неофициальный - примерно в полтора раза больше.

В последние годы прежде всего азербайджанские «коробейники», под фактическим контролем которых давно находится розничная торговля бахчевыми в столице и во многих других крупных городах РФ, наладили стабильные связи и с заграницей: арбузы теперь поступают в Москву и из Турции, Греции, Балкан. Высокие цены в начале сезона сбыта бахчевых позволяют с лихвой окупать затраты на перевозку и хранение такой продукции.

Ближе к пику сезона к арбузным поставкам подключаются Северный Кавказ, Поволжье и Придонье (Ростовская и Воронежская области). К концу же сезона закупочные цены на арбузы на юге страны падают до 2 руб. за кг, что не влияет на розничные цены в столице, где они достигают 8 - 9 рублей (в Петербурге минимальная цена на рубеже августа/сентября не падает ниже 11 рублей).

Как рассказал фермер из Ростовской области Андрей Р., хозяйство которого с 2002 года поставляет арбузы в российскую столицу и некоторые другие города РФ, «вся цепочка бахчевого бизнеса де-факто разграничена по национальному признаку. Выращиванием ныне занимаются в основном корейцы, китайцы или вьетнамцы, намного меньше - местные жители бахчевых регионов. Транспортировкой и первичным перекупом урожая или заполненных фур заняты преимущественно грузины и дагестанцы. А оптовую и розничную торговлю контролируют азербайджанцы». По мнению Андрея Р., самих же продавцов и тем более производителей на рынках почти нет. Как правило, перекупщики встречают караваны на подходах к Москве и накидывают по 50 - 60 копеек на килограмм: т.е. с одной фуры «навар» достигает 10, а то и 15 тысяч рублей. Больше двух суток «арбузная» машина не простаивает.

По свидетельствам водителей фур, эти «караваны» десятками традиционно скапливаются на федеральной трассе М2 в ожидании разгрузки на стихийных рынках. А непосредственной скупкой продукции у фермеров заняты в основном дагестанские, грузинские и таджикские «команды». Основной маршрут, скажем так, перекупочных бахчевых поставок в столицу РФ - Астрахань - Волгоград - Воронеж - Тамбов - Ступино - Москва. Одна фура «оставляет» на каждом милицейском посту по этому маршруту от 100 до 400 рублей за «сверхнормативный перегруз»...

На ближних подступах к Москве дагестанские, грузинские, таджикские бизнесмены отгружают товар представителям азербайджанской «бизнес-диаспоры». Меньшую часть полученных арбузов продают в розницу на основных федеральных трассах по ценам на треть, а иногда (преимущественно в сентябре) наполовину ниже московских. Но большее количество арбузов развозится по городским торговым точкам.

Артем ЛЕОНОВ.

Фото Захара РОЩИНА.

Эти «полосатики» скуплены уже на подступах к Москве.

КСТАТИ

Даже опытные бахчеводы не могут со 100-процентной гарантией определить спелость арбуза по его внешнему виду. Японские, американские ученые писали на эту тему множество диссертаций. Зато есть множество народных способов.

Сухая плодоножка, т.е. хвостик на верхушке плода, - это действительно показатель спелости, хотя далеко не всегда: арбуз мог быть сорван зеленым и дозреть «на месте».

Считается, что спелый арбуз должен звенеть, если по нему похлопать ладонью. На самом деле звук зависит от того, размягчилась внутри мякоть или нет. Как раз зеленый плод и будет звенеть...

Треск, который издает арбуз, если его сжать руками, - хороший признак: такой товар можно смело покупать.

Земляное пятно внизу на боку должно быть желтым, а не белым.

Спелый арбуз можно легко определить, проведя по нему ногтем: вы без труда снимете верхний слой кожуры.

ВО ДАЮТ!

ХОТЕЛИ, КАК ЛУЧШЕ...

ПИТЕРСКИЕ «ЗАЩИТНИКИ ЖИВОТНЫХ» ВЫПУСТИЛИ ИЗ КЛЕТОК 30 ТЫСЯЧ НОРОК, ЧАСТЬ КОТОРЫХ ПОГИБЛА

Фото Павла ГУСЕВА.

На свободу - не с чистой совестью.

Погром на звероферме «Пионер» Лужского района Ленинградской области устроили ночью. Так называемые защитники животных открыли клетки, и на волю вырвалось 30 тысяч голубых норок - примерно половина всего хозяйства. Большинство зверьков немедля мгновенно сиганули прочь. Так же быстро скрылись и вандалы. Утром сотрудники фермы нашли плакаты с надписями «Закрой концлагерь!» и «Свобода животным!». По территории (а это 200 гектаров) в панике метались несколько тысяч норок, не нашедших дыры в двойном заборе.

- Это настоящее преступление! - уверенно говорит генеральный директор компании «Северная пушнина» Иван Паркалов. - «Зеленые» плохо знают законы природы. Они хотели дать норкам волю, но, по сути, обрекли их на смерть.

И это так. Кто мало-мальски знаком с законами искусственного отбора, прекрасно знает, что животные, выращенные в клетке, не могут жить в живой природе. Это касается всех обитателей ферм и зоопарков. Кроме того, «пионерские» норки являются селекционно-племенной группой, они завезены из Америки. И предназначены в основном для разведения, из их потомства будет сформировано новое стадо.

Любопытно, что норки оказались умнее своих защитников. 24 тысячи сами вернулись к своим клеткам, предпочтя сытую и спокойную жизнь. Правда, не все перенесли неожиданную суматоху - пара сотен зверьков умерли от стресса. Остальных «бегунков» продолжают ловить до сих пор. Животные, которые «пустились во все тяжкие», угрожают теперь жителям окрестных подворий. Хищники легко способны уничтожить кур и гусей, а если найдут птицеферму, только шорох будет стоять!

Пока же явный ущерб оценивается в 10 миллионов рублей. Руководство зверофермы подало заявление в правоохранительные органы, и теперь экологов-преступников разыскивает районная и городская милиция. Ответственность за погром никто не взял, но Иван Паркалов грешит на так называемый «Фронт освобождения животных». Эти ребята уже отличились нападением на виварии. Например, в конце мая они распахнули двери питомника Рапполово и выпустили на волю 500 лабораторных крыс (слава всем ангелам, что среди них не оказалось чумных зверей!). А вскоре «подвиг» петербуржцев повторили их подмосковные единомышленники. В июле из питомника «Столбовая» пустились в бега аж 10 тысяч лабораторных крыс, мышей и хомяков! Конечно, жаль подопытных животных. Но пускающие слезу «экологи» почему-то совсем не подумали ни о людях, ни о других, в том числе домашних зверях, которые могли подцепить тяжелейшие болезни.

Ну а в «Пионере» сегодня не только норки, но и сотрудники с трудом оправляются от стресса. На этом предприятии чуть не поголовно работают жители местной деревушки Пехенец - всего 100 человек. Не будь зверофермы, они останутся без средств к существованию.

Ирина КЕДРОВА.
Ленинградская область.

Учредитель и издатель: Информационно-аналитическое агентство «Деловой вторник».
Издание зарегистрировано Министерством РФ по делам печати, телерадиовещания и средств массовых коммуникаций
Рег. ПИ № 77-7161.
Распространяется в качестве приложения к газетам:

Генеральный директор Ф.Сизый (vtornik@dvtornik.ru)
Шеф-редактор Л.Арих (la@dvtornik.ru)
Редакционная коллегия: К.Барыкин, В.Богданов, А.Бушев, П.Вощанов, Ю.Махрин, А.Панов, Н.Петраков, Д.Севрюков, Д.Шеваров.

Адрес редакции: 127137, Москва, а/я № 34.
Телефон/факс: (495) 257-37-83, 257-59-17.
E-mail: vtornik@dvtornik.ru.
http://dvtornik.ru

Номер подписан в 15.00. По графику в 15.00.
Общий тираж 1.962.630 экз. Цена – бесплатно.

«Деловой вторник». Перепечатка без согласования с редакцией не допускается. Приобретение прав на перепечатку и использование материалов тел./факс (495) 257-59-17, 257-37-83.

«Труд», «Архангельск» (Архангельск), «Комсомолец Каспия» (Астрахань), «Волга» (Астрахань), «Белгородская правда» (Белгород), «Брянский рабочий» (Брянск), «Вечерний Бобруйск» (Бобруйск), «Курьер из Борисова» (Борисов), «Северная Осетия» (Владикавказ), «Волгоградская правда» (Волгоград), «На смену!» (Екатеринбург), «Панорама» (Зеленогорск), «Калининградская правда» (Калининград), «Кубань сегодня» (Краснодар), «Курская правда» (Курск), «Красноярский рабочий» (Красноярск), «Кузбасс» (Кемерово), «Липецкая газета» (Липецк), «Новая Адыгея» (Майкоп), «Гастроном» (Минск), «Минский курьер» (Минск), «Коммерсант Белоруссии» (Могилев), «Могилевские ведомости» (Могилевская область), «Продовольственный рынок» (Минск), «Своими глазами» (Мозырь), «Правда Севера» (Новый Уренгой), «Новодвинский рабочий» (Новодвинск), «Нижегородские новости» (Нижний Новгород), «Новая газета» (Новосибирск), «Советская Сибирь» (Новосибирск), «Поколение» (Орел), «Вестник» Наша Пенза» (Пенза), «Вечерняя Пермь» (Пермь), «Курьер Карелии» (Петрозаводск), «Наше время» (Ростов-на-Дону), «Волжская коммуна» (Самара), «Земское обозрение» (Саратов), «Северный рабочий» (Северодвинск), «Ставропольская правда» (Ставрополь), «Информ-курьер» (Слуцк), «Тамбовская жизнь» (Тамбов), «Труд» (Ташкент), «Тюменская правда» (Тюмень), «Республика Башкортостан» (Уфа), «Челябинский рабочий» (Челябинск), «Забайкальский рабочий» (Чита), «Пярнуский Экспресс» (Эстония), «Советский Сахалин» (Южно-Сахалинск), «Вторник» (Якутск).