СЕГОДНЯ В НОМЕРЕ:

ОБРАЗОВАНИЕ «В ПРОФИЛЬ».....2

МУЗЫКА В ВАГОНЕ.....3

ДАЛИ ПРИЕХАЛ НА УРАЛ.....4

«ДЕЛОВОЙ ВТОРНИК»

НА СМЕНУ!

ОБЛАСТНАЯ МОЛОДЁЖНАЯ ГАЗЕТА

ОСНОВАНА 18 ИЮНЯ 1920 ГОДА

Вторник, 29 августа 2006 г.

№ 95 (16682)

БАРБИ С БУКВАРЕМ В ОДНОМ РЮКЗАКЕ

ТАЛИЦА. Палатка со школьными принадлежностями — самая успешная торговая точка на талицком рыночном комплексе. С этим соглашаются даже удачливые продавцы арбузов, скучающие и грустно изучающие толпу покупателей у палатки с тетрадями и портфелями.

Продавец Светлана говорит, что никогда она так не уставала, как за две недели перед началом учебного года.

— Даже присесть передохнуть некогда, — сетует девушка, — народ просто мешками закупает тетрадки и ручки.

Для учеников из восьми талицких школ работают 10 школьных базаров по всему городу. Ассортимент и цены в них почти такие же, как в екатеринбургских магазинах. Частный предприниматель Любовь Мережникова говорит, что торговля в Талице идет как по маслу: закупаешь товар в Екатеринбурге, за месяц все продается, и можно снова ехать за товаром.

Татьяне Николаевой нужно подготовить к первому сентября сразу двоих учеников. Маша, младшая дочь, пойдет в школу первый раз. Для нее только что был куплен маленький рюкзачок с куклой Барби, как раз такой, о котором девочка мечтала. Осталось найти только дневник — обязательно с фотографией группы «Король и Шут» на обложке, для 15-летнего Михаила.

— Первое сентября, конечно, сильно бьет по семейному бюджету. Для того чтобы Маша пошла в школу, мне нужно найти как минимум четыре тысячи рублей, чтобы сшить ей школьную форму, купить обувь и так далее. Но я постараюсь, чтобы это первое сентября запомнилось ей. — Где-то перезайму, на чем-то сэкономлю. Хорошо хоть учебники закупать не придется — в школе выдадут.

Школы Талицкого городского округа в этом году действительно учебниками обеспечены. В городские — учебную литературу поставляют, деревенские существуют за счет собственной изобретательности.

— На городские школы учебников обычно выделяют несколько больше, чем нужно, — рассказала Валентина Пелевина, учитель младших классов школы в деревне Мохирево, — поэтому мы просто обзваниваем библиотеки талицких учебных заведений. Там, где книг в избытке, обязательно помогут, поделятся. Так и находим ту литературу, которой нашей школе не хватает.

Елена ШАРОНОВА

И ныне сбираемся в школьный поход...

Из года в год к первому сентября тысячи семей идут в поход по школьным базарам, чтобы купить все необходимое для занятий, которые вот-вот начнутся. Идет операция «собрать ребенка в школу».

Сам поход этот является чем-то вроде проверки на крепость семейных отношений. Во-первых, дело семейное по определению. Папы шумят: «Почему вы никогда не знаете, что вам нужно!..», мамы не выпускают из рук кошелек, проверяя, хватит ли, а у детей что-то вроде подготовки к празднику: «Мама, там такие тетрадки! С яйцами Фаберже! Они такие классные!..»

Во-вторых, как нигде можно увидеть эту дифференциацию социальную пресловутую — на ценниках. Можно купить цветные карандаши за пятнадцать и за триста рублей. Тетрадки за полтора и за несколько десятков рубликов. И так далее. Для многих семей сборы на учебу — бюджетное потрясение. «Ну зачем он вам нужен, ну зачем вам новый ранец?!» — «Но мы и так купили самый дешевый, какой нашли!..» Родители считают деньги, у школьника губы кривятся от обиды: какой же учебный год новый, если портфель старый? Что уж говорить об одежде! Школьный возраст — не самый лучший для примирения с тем прискорбным фактом, что часть сверстников одевается в недешевых магазинах, а часть — на китайском рынке.

В-третьих, в школьном походе ярко проявляется разница поколений. У родителей не было пеналов в виде зверушек или салфеток, стирающих следы пасты, фломастера, карандаша, и они проявляют полное непонимание того, зачем нужны эти финтифлюшки. А это что за номер: тетрадь с надписью «тИтраТка для клевых дИФчЕнок»?! И почему рядом с дневниками, на которых красуется двуглавый орел, лежат такие же, но сплошь с английскими надписями вроде «Crazy cats» («Сумасшедшие кошки»)?

Все это: суматошность сборов, предвкушение встречи с одноклассниками у ребят и близкое к ужасу состояние родителей, вычеркивающих из списка покупок то, что уже (счастье какое) приобретено, — характеризует последние дни августа. Скоро в школу.

Людмила КОВАЛЬСКАЯ

Фото Анатолия ЛАПТЕВА

МАЛ УЧЕНИК, ДА ДОРОГ

ТЯЖЕЛЫЙ ШОПИНГ ПО ШКОЛЬНЫМ БАЗАРАМ

Для многих родителей суета в последние августовские дни — привычное дело: на носу 1 сентября. В минувшие выходные продавцы школьных базаров наблюдали повышенный ажиотаж вокруг прилавков.

— Покупка канцтоваров к новому учебному году не сильно ударяет по нашему семейному бюджету. Сыну предоставляется полная свобода в выборе: дневник, тетради, ручки — все приобретается на его вкус, — рассказывает Анна Петрова, мама будущего шестиклассника Вовы. — Сложнее с одеждой: прикупить обновку мы можем позволить себе только раз в два-три года. Нынче Вовику необходим новый спортивный костюм, но пока придется походить в прошлогодних вещах. Брюки, ботинки ему еще впору, да и портфель жив.

В подобной ситуации оказываются многие родители юных асбестовцев. Если на школьных принадлежностях можно сэкономить за счет покупки дешевых китайских карандашей и ручек, то одеть ребенка на школьные будни и праздники редко кому удается. Когда местный житель слышит в новостях астрономические суммы — от 5 до 15 тысяч рублей, в которые обходится экипировка школьника в Екатеринбурге и крупных городах, асбестовцы диву даются. Имея среднюю зарплату около пяти тысяч, здешние мамы и папы умудряются так ужаться, что укладываются максимум в полторы-две тысячи рублей.

Местные толстосумы предпочитают делать предшкольный шопинг в столице Среднего Урала: там и ассортимент шире, и традиционные ярмарки устраивают. А на них, как известно, ребенка можно собрать по полной программе.

— В прошлые годы мы регулярно проводили ярмарки-распродажи. На сегодняшний день предприниматели неохотно подают заявки на участие в них, ссылаясь на налоговые трудности. Решить проблему мы стараемся тем, что ориентируем владельцев книжных магазинов, отделов одежды и обуви на расширение ассортимента в преддверии нового учебного года, — сообщила Тамара Чищунина, специалист городского отдела торговли местной администрации.

По мнению продавца-консультанта отдела канцелярских товаров Алены Бирюковой, современные школьники стали очень требовательными.

— Они затрудняются выбрать и не могут долго решиться, с какой же обложкой купить тетрадь или дневник. В отличие от своих сверстников, проживающих в Екатеринбурге, местные девочки чаще покупают тетради не с популярными кинодивами сериалов, а с лошадьми или участниками одного из реалити-шоу. Мальчики же следуют моде и приобретают товары с футболистами и автомобилями-иномарками.

Десятилетнему Никите повезло, он — единственный ребенок в семье и любимый внук. Заботятся о его подготовке к школе не только родители, активно в этот процесс включаются бабушки и дедушки, поэтому к концу лета Никита, как правило, одет с головы до ног. Только, как утверждает мама, даже при таком раскладе не обходится без капризов.

— Сын очень большой привереда, мы его совсем разбаловали. Сегодня купили ему супермодный рюкзак с ортопедической спинкой, противосколиозный, за полторы тысячи рублей. За обувью нам придется съездить в областной центр, потому что качество ботинок, которые продаются здесь, оставляет желать лучшего, — считает мама мальчика. — И костюм нужного размера мы не нашли, а до первого сентября осталась всего пара дней.

Ольга СЕМЕНОВА
Асбест—Екатеринбург

СТРАХИ СТРАХОВЩИКОВ

ЕКАТЕРИНБУРГ. «За последнее время в России обанкротилось 12 страховых компаний. Несмотря на этот факт, их клиентам не стоит беспокоиться, так как выплаты компенсации взял на себя Союз страховщиков», — заявил журналистам в информационном агентстве «ИТАР—ТАСС-Урал» Александр Никитин, руководитель представительства Российского союза страховщиков в Уральском федеральном округе.

Как утверждает специалист, рынок страховых услуг в нашей стране молодой, но быстроразвивающийся. За минувший год общие объемы выросли на 39 процентов, что в денежном эквиваленте составило 23 миллиарда 200 миллионов рублей. Такие показатели были достигнуты в основном за счет добровольного страхования имущества, по ОСАГО — рост незначительный.

Сотрудники инспекции страхового надзора отмечают, что только два процента страховщиков отвечают всем требованиям. Нынче в Уральском регионе лицензия была отозвана у 17 страховых компаний. Восемь из них позже смогли вернуть себе документ, остальным придется уйти с рынка страховых услуг. По словам руководителя инспекции страхового надзора по УрФО Владимира Островского, сейчас идет определенная экспансия крупных страховых компаний и в этом нет ничего страшного.

Многие страховые компании не обновляют свои базы данных, поэтому по статистике на сегодняшний день число людей, получивших медицинскую страховку в Свердловской области, превышает количество ее жителей на триста тысяч человек. Кто-то, допустим, перешел в другую компанию, а кто-то, возможно, ушел в мир иной. Вообще-то этим учетом должны заниматься специальные организации, чтобы не было потом недоразумений. Например, в Челябинске подобными вопросами ведает Медицинский фонд.

Что касается «автогражданки», то существующая здесь проблема — большая убыточность из-за каждой царапины на машине, превышающая российский уровень почти в полтора раза. И работникам страховых услуг, чтоб не прогореть, скорее всего придется повысить тарифы. Водители будут «довольны»...

Ольга СЕМЕНОВА

ПРИОРИТЕТЫ НАДО ВЫБИРАТЬ

Перед началом нового учебного года «Госпожнадзор», как водится, проводит тщательные проверки образовательных учреждений на соблюдение правил пожарной безопасности. Как выяснилось после рейдов, полностью готовы к возможной встрече с огнем считанные единицы школ Свердловской области...

Еще в минувшем учебном году, весной, пожарные проверили все 1456 учреждений образования и рекомендовали в 1406 (!) из них устранить нарушения норм пожарной безопасности: наличие решеток на окнах, отсутствие сигнализации и прочее. Однако когда сотрудники МЧС в составе комиссии по приемке ОУ проверили, выполнены ли их предписания, результат был удручающим. После проверки 21 августа органы «Госпожнадзора» были вынуждены даже направить пять протоколов в суд — для принятия решения о запрещении эксплуатации общеобразовательных учреждений. Но каково будет детям, если их заставят ходить вместо школы напротив дома в ту, что расположена далеко?

— Да, это создало бы неудобства. Но я считаю, что главное — это безопасность детей,— уверен начальник Центра пропаганды и общественных связей Главного управления МЧС России по Свердловской области подполковник внутренней службы Александр Сороколетовских.— Надо приоритеты выбирать. Или работа школы, где электротехника держится на честном слове, или жизнь трехсот—четырехсот учеников, которые там находятся и могут погибнуть, если начнется пожар, а они даже не смогут выбраться на улицу сквозь намертво приваренные чугунные решетки. Обеспечить безопасность от воров? Наймите охрану, проведите сигнализацию. Еще ни одна школа пока не оказалась закрыта из-за нарушения норм пожарной безопасности — как правило, при угрозе закрытия образовательного учреждения и штрафах у муниципалитета тут же находятся ранее недосягаемые деньги, чтобы привести здание в порядок. Кстати, из всех городов Свердловской области органы «Госпожнадзора» беспокоит наша вполне (с виду) благополучная столица — Екатеринбург. Из 267 объектов образования в городе проверено соответствие нормам и правилам пожарной безопасности у 186. А приняты — только четыре! Но проверки пока не закончены, у руководителей школ и муниципалитетов еще есть время принять меры по обеспечению безопасности детей.

Майя ВАШИАДАН

ИСКАТЕЛИ СПРАВЕДЛИВОСТИ

ЕКАТЕРИНБУРГ. В Свердловской области нагрузка на одного мирового судью составляет 152 дела в месяц. В отдельных городах, таких, например, как Лесной и Новоуральск, судьям ежемесячно приходится принимать решения по 460 делам.

— Большое количество обращений в суд в этих территориях мы объясняем высоким уровнем как общей, так и правовой культуры граждан. Люди хотят решить проблему цивилизованным путем, а не выяснять отношения с помощью кулаков, — пояснил директор областного департамента по обеспечению деятельности мировых судей Виктор Семенихин в информационном агентстве «Интерфакс-Урал».

Еще несколько лет назад львиная доля поступающих в суды заявлений касалась невыплат детских пособий и социальных льгот участникам военных действий в Чечне. Сегодня предметом спора чаще всего становятся брачно-семейные отношения, связанные с взысканием алиментов, разделом имущества, вопрос пользования земельным участком. Приметой времени стали обращения организаций в связи с невыплатой кредитов и операторов мобильной связи, требующих выплаты пользователем денег за предоставленные услуги. В свою очередь у самих граждан немало претензий возникает к страховым компаниям, которые не торопятся выплачивать компенсации за ДТП.

— Жалобы на нашу работу от населения идут все время. Однако, несмотря на огромную нагрузку, в области обжалуется всего не более пяти процентов решений мировых судей. По большинству из них решения остаются без изменений. Есть случаи, когда представитель одной из спорящих сторон провоцирует судью на грубость и дерзость с одной целью — передать рассмотрение дела другому, более покладистому и уступчивому, судье. Мы очень требовательно подходим к рассмотрению жалоб такого характера и умеем себя защищать, — подчеркнул Семенихин.

Всего сегодня в области работают 198 мировых судей. За первое полугодие они рассмотрели более 9 тысяч уголовных, около 71 тысячи гражданских и свыше 80 тысяч административных дел.

Елена МАРЬИНА

Спрашивайте — ответим!
«Горячий телефон» редакции
355-91-16 — с 12 до 17 часов

ПОГОДА

30 августа

Переменная облачность, без осадков.

Атмосферное давление — 737—740 мм рт. ст.

Температура воздуха ночью — +7 — +9°, днем — +16 — +18°.

Ветер юго-восточный, 2—5 м/с.

Любые частные объявления БЕСПЛАТНО по тел. 371-38-75 с 10.00 до 13.00

Электронная версия газеты — на сайте nasmenu.ru

ТОЛЬКО БЕЗ ФАНАТИЗМА!

ПРОФИЛЬНОМУ ОБРАЗОВАНИЮ ПОСВЯЩАЕТСЯ

СКОЛЬКО МЕТРОВ В ДЕЦИМЕТРЕ

На размышления о роли профильного образования в великом деле обучения подрастающего поколения навел один неофициальный разговор. Или, лучше сказать, одно неофициальное ворчание.

— Читаю как-то ленту новостей. Там написано: «Произошел крупный пожар на площади один квадратный дециметр». Звоню, спрашиваю: девушка, а вы знаете, сколько это — один квадратный дециметр? Выяснил, что слово знает, но считает, что это десять на десять метров. В другой раз появляется сообщение о том, что УЗТМ слил несколько тонн мазута в Верх-Исетский пруд, так что образовался слой высотой десять метров. Даже какая-то лужа была показана по новостям. Опять звоню, интересуюсь: вы знаете, что между заводом и прудом есть горка? И на ней дома частного сектора? А теперь ответьте: сколько надо было слить мазута, чтобы он преодолел горку, затопив дома, и залил пруд на десять метров высотой — и это притом что УЗТМ несколько лет уже не работает с мазутом?..

Не подумайте, что мы тут занимаемся сейчас киданием камней в огород неведомых нам работников средств массовой коммуникации. Последнее это дело — киданье камней. Но все же мы трепетно относимся к взрастившим нас университетам, настолько трепетно, что не стесняемся при случае спросить, не теряет ли альма-матер марку. Но ответ, наверное, и так ясен: не в вузах учат ребят тому, сколько это — квадратный дециметр. В школах. Преподаватели же не первый год наблюдают, что многие студенты, приходящие на факультеты, считают ниже своего достоинства прилично знать предметы, которые им — по их мнению — не нужны: часто гуманитарии свысока относятся к точным предметам, технари — к великому и могучему вместе с написанной на нем литературой. Они в средней школе углубленно изучали либо то, либо другое.

УСТАМИ БЛОНДИНКИ

— Конечно, непрофильные предметы не важны! — уверенно заявляют сами школьники. — Нельзя не успевать по профильным. И если для нас главное — иностранные языки, никто особенно не станет спрашивать физику!

Что ж, можно понять: в престижных специализированных школах (читай: школах, лучше всего готовящих к поступлению в вуз) иногда уроков ставят по 42 часа в неделю. А между тем труд взрослых не может превышать 40 часов. Успеть все невозможно физически, а направленность на определенные науки называется профильностью. Если профиль физико-математиче-ский, идет упор на эти предметы и сопряженные с ними. Гуманитарный — языки, история, литература. И так далее: классы химиков, биологов, социологов, экономистов...

И отчего-то это деление школьников по интересам школьникам же замусорило головы. И вот уже заявляет уверенная в себе блондиночка 16 лет:

— Во многих школах созданы общеобразовательные классы с универсальным профилем, но к ним очень отрицательно относятся. Так, конечно, нельзя. Это ведь просто означает, что тот, кто выбрал универсальный профиль, еще не определился. Если человек плохо учился, это не значит, что он не состоится как личность...

Вот тебе и раз. Интересно: я окончила обычную школу, где всего преподавали поровну. Удалось ли мне за минувшие десять лет сделаться личностью, или все погибло безвозвратно?

ВСЕ-ТАКИ САМООПРЕДЕЛЕНИЕ?

На вопрос: профильные классы — это довузовская подготовка или самоопределение? — любой чиновник ответит, что, конечно, самоопределение. Школа не должна готовить к поступлению в вуз.

Но ведь на деле получается именно так. Учившийся в лицее с углубленным изучением какого-то предмета наверняка сдаст его на вступительных экзаменах лучше, чем тот, кто получил аттестат в обычной муниципальной школе нестоличного городка.

Проблемы начинаются, когда школьник, усиленно учивший гуманитарные дисциплины, вдруг решает пойти в технический вуз. А знания добирать уже поздно. И перейти из одного профильного класса в другой он уже тоже не может.

В областном министерстве образования подтвердили: да, есть такая беда. Нет, статистики никто не ведет, исследований тоже не было, но, знаем, случается такое со школьниками...

По сути дела, ребенку в 14 лет предлагают определиться, чем он будет заниматься всю жизнь. Вопрос: все ли взрослые сами уверены в том, чем бы они хотели заниматься сегодня, завтра, через десять лет?..

ОБЪЕКТИВНО ГОВОРЯ

Вообще-то, в самой идее профильного обучения ничего нового нет. В Екатеринбурге и Свердловской области индивидуальное обучение появилось в конце 80-х годов прошлого века, и были школы, которые постепенно вводили эту систему — исходя из требований объективной необходимости.

Например, в прошлом году одна из школ Верхотурья решилась на следующий проект: они предоставили десять часов занятий в неделю ученикам на выбор. Предложенные предметы могли посещать ученики и девятых, и десятых, и одиннадцатых классов — получились такие смешанные группы, где по желанию изучали второй иностранный, или алгебру углубленно, или технологии общения.

В Екатеринбурге создаются так называемые сетевые взаимодействия между школами. Например, в микрорайоне Химмаша несколько школ. У каждой школы определенные достоинства: в одной сильные литераторы, в другой — химики, в третьей сильные преподаватели черчения и так далее. Создается карта, рекламный буклет с перечнем возможностей школ Химмаша. Определяется один день в неделю. В этот день можно меняться профилем по выбору...

Беды начинаются, когда профильность начинают продавливать сверху. Несмотря на то что областное Министерство среднего и профессионального образования пока противостоит этому напору как может (в соседних областях процесс идет куда интенсивней), плоды фанатического внедрения «импортной» системы дают себя знать в рассуждениях школьников и ворчаниях тех, кто наблюдает процесс со стороны.

«КАК У ЛЮДЕЙ»

На возражения, которые встречают многие нововведения в системе образования, часто следует один ответ: «Надо соответствовать мировым стандартам». И ЕГЭ, и бакалавриат с магистратурой — все «по мировым стандартам». И когда речь идет о профильном образовании, ссылаются на «цивилизованные страны».

...Помните, у домохозяек советской эпохи представление о благополучии характеризовалось определением «чтобы как у людей»? Страна Советов осталась в учебниках истории, а философию кухарок отчего-то переняли государственные управленцы.

О каких цивилизованных странах идет речь?

В немецкой системе образования (с которой была скопирована советская) профильного образования как такового нет вообще. В ней существует жестко определенный, заранее утвержденный и согласованный набор методик преподавания и собственно учебных курсов. Школьное образование от высшего тем и отличается, что в школе не дают профессиональную подготовку.

Английская система, наоборот, является жестко профильной. На ранних стадиях определяется набор курсов, которые будет изучать человек. Набор этот определяется в личной беседе между самим обучаемым и его наставником — тьютором, который следит в дальнейшем за его за успехами, оценками. В Великобритании жестко определяется, пойдет человек учиться дальше или работать: в зависимости от этого выбирается школа.

Американская система в основном скопирована с британской, но преподают там неглубоко. Американская особенность — корпоративное обучение: в процессе работы человека доучивают всему, что он должен знать, чтобы работать на своем месте.

В Японии начальное и среднее образование основано скорее на национальных традициях. Там ученику дается определенный, для всех обязательный, набор навыков. А вот систему высшего образования они позаимствовали у США. «До кондиции» работников фирм и корпораций доводят в корпоративных учебных центрах, причем в Японии им придается еще большее значение, нежели в Штатах.

Во Франции — смесь немецкой (начальной и средней) и английской (высшей) школы. Выбор специализации происходит при поступлении в высшую школу, в которой есть девять основных направлений профессиональной деятельности, и в рамках направлений существует свобода выбора курсов.

Ну, и кто из них «цивилизованней»?..

Людмила КОВАЛЬСКАЯ

МИНУВШИЕ СУТКИ

❖Как минимум 21 человек пострадал в результате серии взрывов, произошедших на турецком курорте Мармарис, где были приведены в действия три мощных взрывных устройства. Среди пострадавших — иностранные туристы. Известно о 10 раненых туристах из Великобритании. Есть ли раненые среди туристов из России, пока неизвестно.

❖В аэропорту Пекина во время движения по летному полю столкнулись два пассажирских самолета — Airbus 320 и Boeing 777. Оба самолета обслуживали внутренние рейсы. В результате происшествия, причины которого пока не известны, у Airbus 320 оказалась повреждена хвостовая часть фюзеляжа, а у Boeing 777 — правая сторона крыла.

❖В Варшаве разбился легкомоторный самолет. ЧП произошло в городском микрорайоне Жолибож. Легкомоторный самолет пытался дотянуть до аэродрома, однако это не удалось, и машина рухнула в одном из наиболее многолюдных мест в центре Варшавы. Пилот и пассажир самолета погибли, никто из жителей города не пострадал. В самолете, принадлежащем Варшавскому аэроклубу, вероятнее всего, находились ученик и инструктор.

❖Правительство Израиля выделило 45 миллионов долларов на премиальные выплаты воевавшим в Ливане резервистам. Исходя из расчета 11 долларов в день, власти заплатят прошедшим не менее восьми дней войны солдатам запаса от 90 до 295 долларов. В скором времени ожидается принятие решения о значительном увеличении военного бюджета страны на ближайшие три года.

❖К побережью США приближается сильный тропический шторм «Эрнесто», который в ближайшее время может усилиться до урагана. «Эрнесто» прошел над Ямайкой, затем достигнет Кубы и придет в Мексиканский залив. На Ямайке, Каймановых островах и Кубе в ожидании «Эрнесто» уже объявлено штормовое предупреждение. Метеорологи не исключают вероятности того, что к моменту подхода к Мексиканскому заливу «Эрнесто» усилится до урагана третьей категории.

❖По меньшей мере один человек выжил в результате катастрофы самолета компании «Комэйр», который разбился при взлете из аэропорта города Лексингтон, штат Кентукки. Он находится в критическом состоянии. На борту находились 47 пассажиров и три члена экипажа. По неизвестной причине воздушная машина рухнула в близлежащий лес спустя несколько минут после взлета.

❖Более 120 тысяч долларов собрал XI благотворительный велопробег для российских детей с синдромом Дауна, завершившийся в российской столице. Ее участники проехали на велосипедах более 180 км по дорогам Подмосковья и завершили свой путь у стен Кремля. Все средства, собранные в результате акции, будут направлены в благотворительный центр, оказывающий помощь в реабилитации детей, страдающих этим врожденным заболеванием,

❖Во Флоренции спроектирован небоскреб, который сам сможет вырабатывать электроэнергию. Жилой дом высотой 250 метров насчитывает 59 этажей. Каждый из них способен независимо поворачиваться на 360 градусов. Электричество будет вырабатываться за счет силы ветра крутящимися лопастными колесами, установленными между этажами, а также подвижными солнечными панелями. Здание сможет производить около 190 млн. киловатт электроэнергии в год на общую стоимость более 7 млн. евро. Таким образом, оно будет полностью энергонезависимым. Строительство небоскреба начнется через три месяца в Дубаи и займет два с половиной года.

По материалам Интернета

ЖУЛЬКА И ПЬЯНЫЕ ГИЕНЫ

Житель Ирбита 11-летний Сережа Ч. попросил у своей мамы разрешения завести собаку. Мальчик не настаивал на дорогостоящем породистом щенке. Ему приглянулась дворняжка, которая вот уже несколько дней обитала во дворе их дома. Видя стремление сына заботиться о братьях наших меньших, мама не отказала ему в этой просьбе и позволила обзавестись питомцем.

Радостный мальчуган, уже успевший подружиться со своей будущей подопечной, поскольку частенько угощал ее (то косточку из дома вынесет, то еще какое-нибудь лакомство), притащил собаку домой, накормил, напоил молоком и определил ей место в углу кухни, прямо у печки. Через некоторое время Сережа с гордостью заявлял своим друзьям, что стал владельцем лающего друга.

Восторгу мальчика не было предела, когда он выводил Жульку погулять и к нему присоединялась знакомая девочка, у которой был благородный ротвейлер. Так вчетвером они и прогуливались по ирбитским улочкам. И каждый из них по-своему был счастлив...

Вскоре Сережа, поняв, что собаке необходимо обзавестись собственными ошейником и поводком, попросил у мамы пятьдесят рублей на их покупку. Зажав полученные деньги в руке, он побежал в магазин и здесь, придирчиво, по-хозяйски выбирая предложенные ему продавцом предметы собачьей утвари, купил-таки понравившиеся ему ошейник и поводок.

Жулька обрадовалась «обновке» не меньше мальчика. Она, вопреки обыкновению, не стала избавляться от надетого на нее ошейника, а, напротив, будто красуясь, пробежала в нем несколько кругов вокруг дома. Запыхавшись, подошла к своему хозяину и теплым языком благодарно лизнула руку.

В это самое время компания из четверых молодых людей — 29-летнего Дмитрия Пургина, 27-летнего Сергея Удинцева и двух их подруг — во дворе дома, расположенного по соседству с домом мальчика, жарила шашлыки из курятины. Как водится, выпивали, обильно сыпали сальными шуточками. Вскоре самый старший из них, Пургин, отлучился к забору, чтобы справить малую нужду. И тут увидел соседского мальчишку, выгуливающего собаку. Пургин, ранее судимый за кражу и отбывавший наказание в местах лишения свободы, уже заглядывался на эту псину. Но далеко не из эстетических соображений — дескать, какая симпатичная собачка, — а, скорее, из гастрономических. Дело в том, что среди бывших зэков употребление собачатины в пищу почти традиция. Считается, что она избавляет от туберкулеза — заболевания широко распространенного в местах не столь отдаленных. Возможно, когда-то Пургин уже баловал себя этой разновидностью мяса, и она ему понравилась. Поэтому и сейчас он, забыв о подрумянившихся на мангале шашлыках из курятины, решил отведать чего-нибудь экзотического.

Перемахнув через забор, подошел к ребенку. С ходу выдвинул требование отдать ему собаку. Мальчишка, хотя и оробел немного, ответил отказом. Да и как он должен был еще поступить, если Жулька за те несколько дней, что они провели вместе, стала для него уже родным существом? Но Пургин, разгоряченный алкоголем, вырвал поводок из рук мальчика и передал его только что подошедшему Сергею Удинцеву, который и увел упиравшуюся Жульку во двор дома, откуда клубами валил шашлычный пахучий дым.

Поплакав и осознав, что самому ему со взрослыми пьяными дядями не справиться, Сережа позвонил на работу маме и рассказал о своей беде. Женщина, приняв действия соседей за обычную пьяную шутку, посоветовала сыну не расстраиваться и убедила, что после работы вернет Жульку.

Однако, когда мама Сережи вернулась домой, спасать собаку было уже поздно. Пургин и Удинцев умертвили ее, освежевали, срезали мясо с лап, поджарили его на сковороде, а остальную часть тушки отложили, чтобы употребить позднее. Окровавленная шкура собаки валялась во дворе.

Мама Сережи подала в правоохранительные органы Ирбита заявление о произошедшем.

Следственным отделом при ОВД Ирбита по данному факту было возбуждено уголовное дело по ст.161 УК РФ (грабеж, то есть открытое хищение чужого имущества), поскольку к животным, в соответствии с действующим законодательством, применяются общие правила об имуществе. Пургин и Удинцев были привлечены в качестве обвиняемых, и вскоре это дело направили для рассмотрения в суд.

Приговором Ирбитского районного суда в июне этого года обвиняемые были признаны виновными. Пургину, как лицу, у которого имелась не снятая и не погашенная судимость, было назначено 2,5 года лишения свободы с отбыванием наказания в колонии строгого режима. С. Удинцев отделался двумя годам лишения свободы (условно).

Пургин, недовольный «излишне строгим приговором», обжаловал его в Свердловском областном суде. Однако кассационная инстанция не нашла оснований для отмены решения районного суда. В настоящее время приговор вступил в законную силу.

Максим ЧАЛКОВ

СОЛДАТ НА УЛИЦЕ

ЧТОБЫ ОТВЕДАТЬ ДЕДОВЩИНЫ, В АРМИЮ ИДТИ НЕ ОБЯЗАТЕЛЬНО

Случай, о котором так важно рассказать, стал известен благодаря маме паренька, жестоко избитого ранним утром в Екатеринбурге солдатами, служащими по призыву, и их знакомым подростком. Ее сын, студент третьего курса сельскохозяйственной академии, в полпятого утра возвращался домой с мясокомбината, с производственной практики. Третья смена закончилась раньше положенного времени, и он решил не дожидаться шести часов, когда появятся первые прохожие. Чего, собственно, страшиться, когда от комбината до дома пять минут ходьбы по знакомой дороге, мимо школы, в которой ты учился?

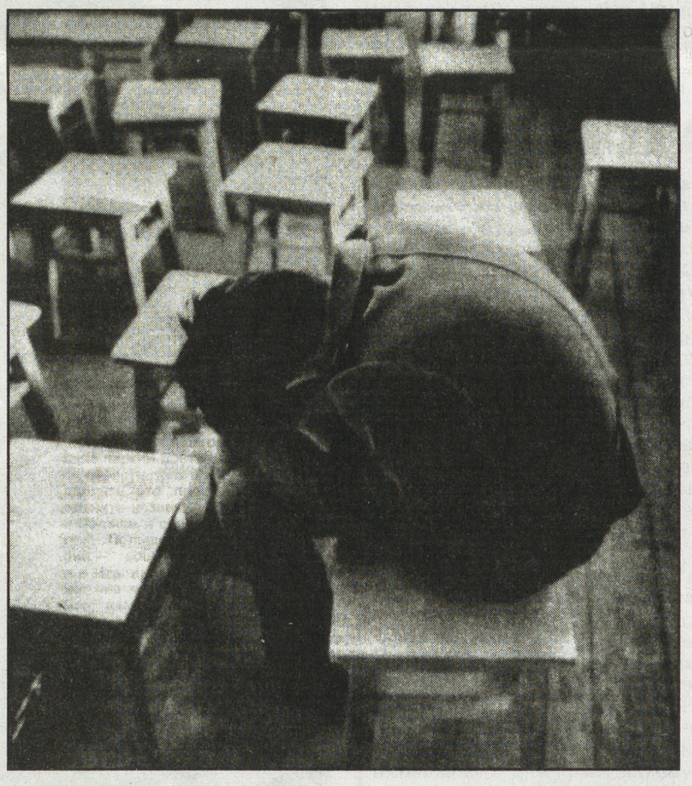

Что делали в городе солдаты из девятнадцатого военного городка, тем более когда все нормальные люди крепко спят, пока загадка для всех, не посвященных в тайны следственного дела. Многое, связанное с армией, засекречивается. Так что никто нам не открыл, в увольнительной или в самоволке находились солдаты.

Пытались мы выяснить и причины их жестокости — то ли в части распространено руко-прикладство, то ли, наоборот, дедам никого бить не дают и они отыгрываются на гражданке... Нижнетуринская военная прокуратура, расположенная в закрытом городе Лесном и располагающая статистикой по нарушению уставных отношений в девятнадцатом военном городке, ответ не дала. Так что о причинах жестокости солдат остается только догадываться и размышлять.

Впрочем, особо копаться в причинах дедовщины вне военной части именно и только в данном случае не имеет особого смысла. Так считает и мама изувеченного паренька, Елена Борисовна:

— Обстоятельства показали, что мой сын — не единственный пострадавший от солдат срочной службы, по крайней мере той же злополучной ночью. Когда мы оказались поутру в больничном травмпункте, встретили там еще одного избитого военными, дедушку лет семидесяти. На него напали в другом районе города такие же раздношатающиеся солдаты. У дедушки обнаружили перелом шейки бедра — крайне тяжелую травму для человека его возраста. Одна лишь разница — наших обидчиков задержали, а его — нет.

Сына Елены Борисовны солдаты и подросток избивали жестоко и цинично — со злым смехом и гневной отборной бранью, с особым сладострастием. Самый ловкий держал его за волосы, каждый по очереди пинал по голове и по шее. Был момент, когда студент попросил напавших не бить его — если они хотят ограбить, пусть забирают сотовый телефон, единственную ценную вещь, которая у него есть с собой. Воззвания к разуму и состраданию только добавили азарта. Не помогли и крики: когда молодчики услышали, что они выбили глаз, лишь расхохотались и матюгнулись в ответ. Удовлетворившись, «деды» и подросток отобрали сотовый телефон и скомандовали: «Беги!»

Задержать преступников оказалось возможным по трем причинам. Пострадавший паренек жил в двух шагах от родной 109-й школы, к забору которой его только что прижимали, он не растерялся в ситуации и с порога крикнул родителям, чтобы вызывали наряд милиции, а бригада оперативников из Чкаловской патрульно-постовой службы, которую возглавлял Ринат Назимов, проявила чудеса оперативности.

Утренний объезд микрорайона занял двадцать минут. И надо заметить, пока бригада и пострадавший паренек не встретили нужный квартет молодчиков, им довелось наткнуться еще на две группы праздных военных. Еще не было шести утра.

Нападавших взяли с поличным. В кармане одного из них обнаружился отнятый сотовый телефон, из которого уже была вынута и где-то «потеряна» симкарта. Солдат и шестнадцатилетнего подростка опознала свидетельница разбойного нападения — работница мясокомбината, что возвращалась с работы вместе с пострадавшим. Когда началось избиение, она успела убежать.

Результат уличного руко-прикладства — сильное сотрясение мозга, перелом костей носа, контузия глаза с множественными кровоизлияниями и множественные ушибы лица, головы и шеи. Все вместе квалифицируется медициной как сложная черепно-мозговая травма закрытого типа. Глубокое моральное унижение и поломанная практика — тоже в счет.

В данный момент дело готовится для передачи в военную прокуратуру.

— Мне страшно за будущее не только своего сына, но и его поколения. Оно живет в условиях непредсказуемой жестокости. Моему сыну — девятнадцать, ребятам накануне демобилизации — 20—21 год. Ровесники. И так зверствуют. И потом, в понимании обычного человека военный — это защитник. А здесь он — разбойник. Наружу выплескивается тупая, бессмысленная, грубая физическая сила, которую не контролирует ни интеллект, ни разум, ни совесть, ни какие-то культурные нормы, — говорит мама пострадавшего паренька. — Избить человека, мне кажется, возможно только в ненормальном состоянии, в состоянии аффекта: либо выпив, либо приняв наркотики, — только так выплескивается наружу затаенное зло сразу у четверых. Но главное, какую судьбу уготовали себе ребята, избившие моего сына? Будет судебное дело, и им грозит до семи лет заключения за групповое нападение. А если окажется, что они самовольно покинули часть, то срок может быть и больше.

Когда мы обратились в Екатеринбургский гарнизонный военный суд, чтобы узнать общую статистику нарушения уставных отношений в частях гарнизона, и рассказали о разбое солдат, там порадовались редкой удаче оперативников в подобных случаях — задержанию преступников. В данном случае есть конкретный предмет для разговора. Но заметили, что подобные дела заводятся крайне редко.

— В последние три года происходят сокращения в армии, но если брать пропорционально, количество уголовных дел, заведенных на военнослужащих, увеличилось в полтора раза. Правда, о кардинальном увеличении количества дел по неуставным отношениям говорить не приходится, в целом они составляют где-то десять процентов всех уголовных дел. Гораздо больше совершается краж военного имущества, гораздо больше дел по самовольному оставлению частей. Я думаю, что общий рост руко-прикладства в военных частях связан в первую очередь с ростом жестокости в обществе в целом, — говорит помощник председателя Екатеринбургского военного суда Андрей Заря. — Неуставных отношений и самовольных прогулок в город станет меньше, если у офицеров появятся законные рычаги дисциплинарного воздействия на подчиненных солдат, с которыми им приходится нелегко — ребята и пиво в части распивают, что категорически запрещено, и уставу не подчиняются. Из-за этого офицеры, случается, выходят из себя, то есть из-за отсутствия послушания, армейской дисциплины. Сейчас должен решиться вопрос о возвращении такого наказания, как гауптвахта — замечено, что за три года, прошедших с тех пор, как ее отменили, держать в подчинении солдат стало гораздо труднее.

— Думаю, пора начать четко следить за тем, чтобы солдаты не шатались по ночам по улицам города, — замечает Елена Борисовна. — Чтобы справиться с дедовщиной в казармах и с выплескиванием ее на улицы города, надо работать с призывниками — повышать их культуру, нравственность, прививать им патриотизм, и не на словах, а на деле, чтобы сердце их менялось. Нужна капитальная перестройка в этом плане. Надо обращаться к самым лучшим качествам ребят. Поднимать вопрос жестокости военнослужащих и решать его общими силами необходимо как можно скорее, поскольку дело заходит слишком далеко.

Лада ПАНИШЕВА

Чародеи с гитарой

СВОБОДНЫЕ МУЗЫКАНТЫ ПОЮТ В ТРАМВАЯХ

Город. Трамвай. Остановка: одна, вторая, следующая... И так каждый день. Ничто не радует глаз и настроение пассажира. И тут заходят ОНИ. Это два молодых человека, на вид — типичные студенты...

«Бурный» прием

— Здравствуйте, уважаемые пассажиры, — приветствуют они нас. И начинается небольшой концерт до следующей остановки. Обычно за такой промежуток музыканты успевают спеть одну песню.

С появлением певцов многие улыбаются. А если песня по душе, то и настроение поднимается. Поэтому награду трамвайные музыканты, как считает большинство людей, вполне заслужили. В средние века считалось почетным и обязательным долгом наградить менестреля. Жившие в то время думали, что после такого благотворительного жеста им будет сопутствовать удача. Но встречались и такие, что не верили в примету и не любили певцов. Как рассказывают современные уличные музыканты, среди нынешних пассажиров подобные люди попадаются часто. Они обычно жалуются на головные боли и постоянно бурчат что-то себе под нос.

— Они просто больные, певцы эти, вы гляньте на них, — негодует ворчливая пассажирка средних лет. — И вообще они просто попрошайки, лодыри!

Музыканты

Поют они вдвоем. Только Александр Кумейко еще играет на гитаре, а Александр Пачин после мини-концерта собирает денежное вознаграждение. Тушенка и Пушкин, как называют их друзья, почти год занимаются «трамвайным бизнесом».

— Все началось с того, — рассказывают ребята, — что на дне рождения нашего друга мы между собой поспорили.

— Я утверждал, что за две недели научусь играть на гитаре, — говорит Кумейко.

— И он смог, — добавляет друг. — Пришлось пиво покупать. А на его день рождения я подарил ему гитару. И с тех пор мы дружно всей своей компанией вечером поем песни, а Шурик нам играет.

Потом двум студентам потребовались деньги: на карманные расходы, на покупку учебных принадлежностей. Поэтому друзья решили петь в трамваях. По словам музыкантов, выступают они в транспорте только по необходимости, когда деньги уж очень срочно нужны.

Идеальное средство

Как утверждают Саши, трамвай — самый подходящий транспорт для подобного дела.

— Мы пробовали выступать в автобусе, троллейбусе. Но, во-первых, там стоять неудобно, машины постоянно заносит. И когда они по неровной дороге идут, мы подпрыгиваем, а песня сбивается. Во-вторых, гитара там по-другому звучит, да и слова слышно хуже. Можно еще в электричках, конечно, только уезжают они слишком далеко и расписание узнавать надо — лишние хлопоты. Поэтому трамвай — идеальная сцена для нас, — поделился творческими секретами один из Саш.

Борьба за слушателя

Свободных музыкантов в Екатеринбурге много, поэтому самые «умные» решили... поделить город. Только из этой затеи ничего не вышло, потому что не согласились «трамвайные таланты» на подобные штучки.

— Было такое, что к нам подходили с претензиями и объясняли: мол, это наша территория и вы здесь лишние, — вспоминает Пушкин. — Только мы это проигнорировали. Эти смельчаки просто куда-то делись, и все само собой забылось.

— Но на самом деле между собой, свободными музыкантами, мы дружим. Если встречаемся на остановке, общаемся, обсуждаем свое ремесло, — рассказывает Саша-Тушенка.

Ребята называют себя аскерами, от английского «ask» — спрашивать. По-русски звучит это гораздо проще: попрошайки. Но лучше, по мнению транспортных менестрелей, именовать их свободными музыкантами.

«Что вам спеть?»

Друзья с одним именем на двоих любят рок, поэтому на своих транспортных мини-концертах исполняют именно такие песни. На суд требовательных сегодня пассажиров они выносят «Осень» «ДДТ», «Этот город» группы «Браво», «Половинка» — «Танцев минус», «Перекресток», «Солдат», «Не стоит прогибаться под изменчивый мир...» «Машины времени». Любят пассажиры песни из репертуара «Агаты Кристи» и Виктора Цоя. Войдя в трамвай, осмотрев пассажиров, Саши определяют, какую песню стоит исполнить в данный момент.

— Мы пробовали играть мелодию из одного популярного реалити-шоу, — весело смеясь, повествует Саша-Тушенка. — Наши слушатели улыбались, услышав знакомую музыку. Только, как мы считаем, подобные хиты — для развлечения себя и пассажиров, а не для заработка.

Творческий подход

Чтоб не скучно было жить, Саша Пачин и Саша Кумейко стараются внести что-нибудь необычное в свои выступления. Не так давно они нарвали цветов с городских клумб (ай-яй-яй!) и подарили их представительницам прекрасного пола, ехавшим в трамвае. При столь креативном подходе иногда случаются и курьезные случаи. Например, в день Восьмого марта молодые люди решили от всей души поздравить слабую половину человечества. Но немного не продумали праздничную речь: «Поздравляем всех девушек с весенним праздником! Желаем им солнечного настроения, теплых улыбок и любви». На что одна обиженная пассажирка ответила им:

— А что, взрослые женщины уже не в счет?

После такой фразы все, кто находился в транспорте, долго хохотали и не скупились на награду ребятам за такой экспромт.

Бойся кондуктора

Хозяйка, реже хозяин, салона транспорта — кондуктор. Отношения с ним нужно налаживать с первых минут, считают «аскеры». Если кондуктор встречает музыкантов недоброжелательно, то у них дело не пойдет. Поэтому Пушкин и Тушенка избегают ненужных конфликтов и всегда спрашивают разрешения у «начальника салона».

— Но своим выступлением мы можем растрогать даже кондукторское сердце. Уже в следующий раз встречают доброжелательно. Бывало такое, что нас выгоняли из трамвая, но это скорее исключение, чем правило, — говорит Пачин.

У некоторых свободных музыкантов возникают трудности с оплатой проезда. По этой причине чаще всего их и выставляют за двери. Но у двух Саш проездные, поэтому им немного проще.

Money, money, money...

Ребята рассказывают, что самый большой гонорар за четыре часа работы чуть превысил тысячу рублей на двоих. Они считают, сумма — это не главное, хотя без них и не обойтись. Их родители теперь поняли: дети могут самостоятельно зарабатывать, поэтому денег они им особо не дают. Иногда даже в шутку заставляют выступать в транспорте: «иди, сынок, петь».

А еще ребята советуют выступать либо в праздники, либо в мороз. В первом случае — народ щедрый, во втором — жалостливый.

Ольга СЕМЕНОВА
Фото Анатолия ЛАПТЕВА

ШАХМАТНЫЙ КЛУБ

Отдел ведет мастер спорта международный арбитр Владимир Желтоножко

ШАХМАТНЫЕ КВАРТЕТЫ

Конь и слон

№ 465. С. Лойд

Мат в 5 ходов.

№ 466. И. Бергер.

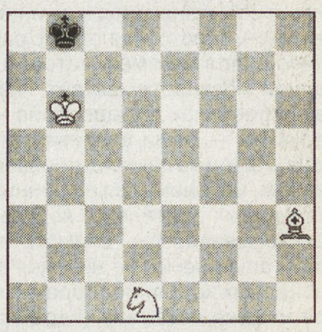

Мат в 5 ходов.

№ 467. Д. Ниман

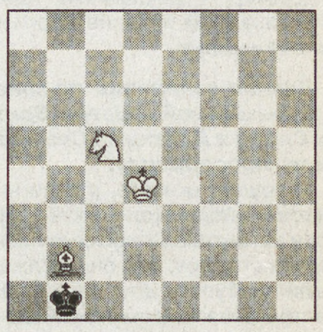

Кооп.мат в 4 хода.

№ 468. Э. Альберт

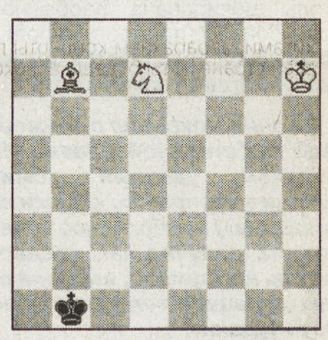

Кооп.мат в 6 ходов.

№ 469. А. Бартель

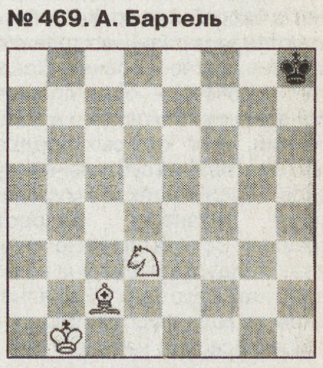

Серийный мат в 8 ходов.

№ 470. Н. Петрович

Серийный кооп.мат в 14 ходов.

№ 471. З. Томич

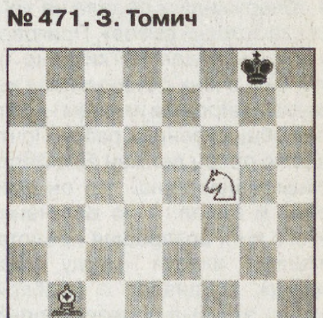

Серийный пат в 7 ходов.

№ 472. Г. Гласс

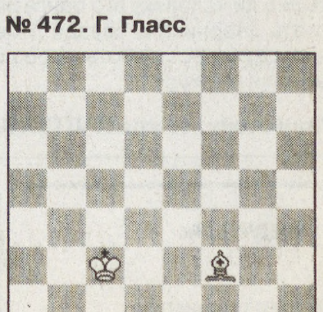

Возвратный серийный кооп. пат в 24 хода.

СЮРПРИЗ ОТ ХОМЯЧКА

САДОВЫЕ ГРЫЗУНЫ ВЫБИРАЮТ ВИТАМИНЫ

Позвонила в редакцию «НС!» опечаленная огородница, наш читатель Римма Васильевна. У нее беда: пришла на свой садовый участок, а на грядке с морковью полный хаос, некие маленькие животные вырыли почти все овощи, оставив хозяйке только обглоданные вершки.

— Может, кто-то посоветует, что делать? — спрашивает Римма Васильевна. — Хозяйничают не только у меня на участке, но и у моих соседей по несчастью какие-то зловредные суслики. А может, как некоторые утверждают, хомяки...

Мы позвонили в бывший Отдел защиты растений, ныне — «референтный центр». Ответил доброжелательный специалист, упорно стеснявшийся себя назвать, — вроде как информация у него не официальная, а основанная на собственном многолетнем опыте. Однако — ценная.

— Хомяки?! — удивился растениевод. — Вообще-то это животные полевые. Они любят злаковые культуры и горох, их и заготавливают на зиму в норках-хранилищах, перенося зерно в защечных мешках. Ваши читатели, может, поймали у себя в саду вредного зверя и принесли в редакцию? Тогда по описанию мы определим, что это за вид грызуна, и расскажем, как с ним бороться...

К счастью, в редакцию никто пока вредителей не приносил. И на Урале принято всех мелких и пискливых называть хомяками. Сусликов у нас вообще как-то не наблюдается. Но, по словам того же специалиста центра, нынешний год выдался для грызунов урожайным. Несмотря на обилие пищи в полях, лесах и лугах, настоящие хомяки, полевки и прочая братия вполне могут производить нашествия на сады. Также в этом активно участвуют мыши, те разновидности, что живут не в доме, а на природе. Особенно вредит садоводам обычная серая крыса-пасюк. Это ее чаще всего ассоциируют с большим хомяком. Водятся на огородах и кроты. Вообще-то хищники нередко разнообразят свой насекомо-лягушечий рацион корнеплодами. Природой это животное задумано как полезное, крот может уничтожать врагов садовода, насекомых-медведок, рыхлит землю. С виду он милый и безобидный, только удивляют у такого крохотули мощные лапы, похожие на миниатюрные совки для бульдозера. Когда-то из шкурок кротов шили дорогие шубки, но уж очень они оказались тонки и недолговечны.

Одно из самых лучших средств борьбы с любителями морковки и свеклы, а также корней садовых деревьев — приобретенные в специальных магазинах «Сад-огород» крысоловки и аппаратики-кротоловки. Кротов можно выгнать из своего огорода на соседский (хорош подарок...) и совсем безобидным путем. Заметив холмики-кротовины на грядках, залейте в норки нашатырного спирта или креолина. От невыносимого запаха зверьки убегут с территории. А вот справиться с грызунами-вредителями сложнее. Есть специальный препарат-отрава «Клерат». Это брикетики ароматной приманки, перед которой мышь или крыса не устоит. Яд действует так: у грызуна после поедания приманки сворачивается кровь и он погибает. Жестоко, но вредитель есть вредитель.

Для вашего урожая средство безобидно, если размещать его не прямо среди съедобных культур. Однако надо внимательно изучить инструкцию, проконсультироваться у продавцов: есть «Клерат» для домовых мышей и крыс, а есть специально для садовых вредителей. Также хорошо иметь на участке кошек, хотя бывают среди них ленивые или они просто не могут справиться с крупной крысой. Интересный факт: грызуны стремятся вести здоровый образ жизни и очень разборчивы в выборе продуктов. Они не тронут грядку с «обычной» морковью, а разорят соседнюю с тем же растением особых витаминных сортов!

Народная мудрость, подсказанная тем же инкогнито-специалистом. Если вы храните овощи в погребе, яме, их вполне могут поедать серые воришки. В пищу после их погрызов картошку-морковку употреблять нельзя — в слюне грызунов целый букет опасных микробов. Чтобы защитить свое овощехранилище от нашествий маленьких нахлебников, поместите на ночь в погребе какое-нибудь ведро с горящими углями, в которые бросьте побольше натуральной шерсти. Неважно, настригли вы ее со своего пуделя или воспользовались шерстяными ненужными носками, валенками. Проследив, нет ли опасности пожара, плотно закройте яму (погреб). От дыма с острым запахом паленой шерсти грызуны надолго разбегутся кто куда: для них это — сигнал бедствия. Так можно сделать раза два за неделю и, как показывает практика, овощи на зиму остаются в целости и сохранности.

Майя ВАШИАДАН
Фото Михаила АРЖАНОВА

СПОРТ

ФУТБОЛ

Гроза пришла, откуда и не ждали!..

Чемпионат России. «Урал» (Свердловская область) — «Терек» (Грозный) — 2:0 (1:0).

Голы: 1:0 Алексей Катульский (28-я мин.), 2:0 Михаил Мысин (69).

«Урал» — «Динамо» (Махачкала) — 0:0.

Из весеннего экстремального выезда по маршруту Пятигорск (в этом курортном городе свои домашние поединки проводит команда из Чечни, тренирует которую работавший в «Уралмаше» ровно десять лет Виталий Шевченко) — Махачкала, «Урал» привез домой всего одно очко (0:1, 1:1). А еще — получившего в этом турне по Северному Кавказу тяжелейшую травму лучшего бомбардира минувшего сезона Константина Маркова. От которой форвард, к слову, не оправился до сих пор.

Впрочем, на персоне Маркова, сезон для которого, похоже, уже завершен, список потерь екатеринбургского клуба, увы, не заканчивается. Расставшись по ходу турнира и по разным причинам сразу с квартетом игроков обороны, главный тренер «Урала» Александр Побегалов в канун встречи с «Динамо» не мог рассчитывать еще на шестерых, также выбывших из строя футболистов основного состава. Компанию Маркову в клубном «лазарете» составили Евгений Лосев, Сергей Егоров, Максим Поворов и получившие серьезные травмы в победной игре с оказавшимся на поверку не слишком и грозным «Тереком» невезучий нападающий Денис Зубко и капитан команды защитник Владимир Радкевич.

Последнего на левом фланге обороны в игре с «Динамо» успешно заменил универсальный хавбек Максим Рязанцев, а с повязкой капитана еще в предыдущем туре дебютировал стоппер Евгений Аверьянов.

Отметим, что отчетный матч против «Динамо» из столицы Дагестана стал для Аверьянова, выступающего в составе екатеринбургского клуба уже девятый год и некогда пробовавшего свои силы в «Динамо» из столицы России, юбилейным. Как подсчитал спортивный обозреватель «НС!», в первом дивизионе чемпионата страны ветеран уральской команды Аверьянов сыграл ровно 100 матчей — наши поздравления 27-летнему воспитаннику каменск-уральского футбола!

Увы, но ожидавшегося статистиками 27 августа, по окончании игры «Урал» — «Динамо», 86 минут которой гости провели в меньшинстве, праздника не случилось. И не только из-за хлынувшей с неба воды. Не реализовав несколько очень выгодных моментов у ворот голкипера гостей по фамилии Яшин (Дмитрий) и не использовав численный и игровой перевес, лучшие снайперы «Урала» в нынешнем сезоне Евгений Алхимов и Михаил Мысин (у обоих в активе сейчас по семь забитых мячей) лишили своего одноклубника «чувства глубокого удовлетворения» от собственного юбилея, а команду — двух очень важных очков. Которых «Уралу» может и не хватить для «осеннего марафона»-погони за ушедшими далеко вперед лидерами из Краснодара и Подмосковья.

Любопытно, кстати, что Аверьянов стал седьмым по счету капитаном екатеринбургского клуба в сезоне-2006. Ранее с капитанской повязкой на поле стадиона «Уралмаш» выходили уже упомянутые выше Марков, Зубко, Радкевич, а также полузащитники Олег Пичугин, заменивший Аверьянова в игре с «Динамо» Игорь Бахтин и даже вратарь Сергей Армишев.

Последнего, кстати, все равно нужно поздравить: с десятым в чемпионате и третьим подряд матчем без пропущенных мячей, а также с «сухой» серией, продолжающейся у Сергея вот уже 325 минут игрового времени.

Следующий матч в чемпионате России команда Побегалова и Аверьянова проведет теперь 3 сентября в Краснодаре против «Кубани». А ближайшая домашняя игра состоится 13 сентября — с курским «Авангардом».

Положение лидеров после 30-го тура: «Кубань» — 68 очков (29 игр), «Химки» — 62 (28), «Урал» — 55 (28), «Терек» — 51 (29), «Динамо» (Брянск) — 48 (28)...

МИНИ-ФУТБОЛ

На проводы Дениса приедут все звезды Дины»!

Как стало известно корреспонденту «НС!», 30 августа в екатеринбургском Дворце игровых видов спорта «Уралочка» состоится настоящий супер-матч. Соперником серебряного призера чемпионата России-2005/06, екатеринбургского клуба «ВИЗ-Синара», в нем станет сборная России!

Впрочем, на паркете ДИВСа против «Синары» завтра сыграет не современная сборная, а, если так можно выразиться, ветеранская. Точнее — команда, ставшая чемпионом Европы 1999 года, одним из ведущих игроков которой семь лет назад являлся и защитник «ВИЗа» Денис Агафонов.

Вот именно ради Агафонова, недавно официально объявившего о завершении карьеры профессионального футболиста (за «ВИЗ-Синару» и «Уралмаш-М» Денис выступал начиная с сезона-1993/94), в Екатеринбург приехали и первостатейные звезды российского и европейского футзала. Бывшие игроки сборной и российского суперклуба «Дина» (Москва) Константин Еременко, Александр Верижников, Темур Алекберов, Олег Денисов и другие теперь уже экс-чемпионы Европы сыграют в «Уралочке» с командой, игроки которой составляют основу уже нынешней национальной сборной России. Так что прощальный матч заслуженного мастера спорта Агафонова преследует, пожалуй, еще и вторую цель: оценить на площадке мастерство игроков двух поколений российского мини-футбола; сравнить игру тех же Еременко и Алекберова с игрой, скажем, Владислава Шаяхметова и Константина Тимощенкова.

И вновь на паркете разгорится соперничество Дениса (слева) и «Дины» (№ 5 — Темур Алекберов)

Начало матча имени Дениса Николаевича Агафонова — в 18.30. Вход для болельщиков — бесплатный.

ИЗ ДОСЬЕ.

Денис Агафонов. Родился 6 апреля 1975 года в Рубцовске. Воспитанник МФК «ВИЗ-Синара». Первый тренер — Николай Агафонов.

Основные достижения: чемпион Европы 1999 года, бронзовый призер ЧЕ-2001, призер чемпионатов мира среди студентов 1998 и 2000 годов. Двукратный серебряный и четырехкратный бронзовый призер чемпионатов России. Лучший защитник ЧР 1999—2001 годов, лучший игрок финального турнира Кубка России 1999 года. Обладатель российской спортивной премии «Стрелец»-2000.

Подборка Юрия ОВОДОВА
Фото Анатолия ЛАПТЕВА

ФАКТИКИ

❖ ***Студия «Парамаунт» разорвала контракт с Томом Крузом. Официальная причина — недопустимое поведение актера.***

В чем это выражается? Студийным боссам не понравилось, что актер особенно активно пропагандирует в последнее время нетрадиционную религию, апологетом которой он является. И если рьяная приверженность Круза к сайентологии действительно хоть как-то может объяснить недовольство студийцев, то вторая провозглашенная причина удивляет. «Парамаунт» утверждает, что прервали 14-летнее (и весьма плодотворное) сотрудничество с Крузом после его публичных признаний в любви к актрисе, жене и матери долгожданного ребенка Кэти Холмс. Странно... А как же любимые Голливудом семейные ценности?

❖ ***Странный случай произошел в одном из кинотеатров американского города Феникс, штат Аризона. Люди не хотели идти на премьеру нового триллера «Змеи на самолете» — боялись змей...в зале.***

Прошел слух, что хулиганы выпустили гремучих змей перед началом сеанса и те расползлись среди зрительских мест. Полиция отвергла эти слухи и объяснила их причины рядовым инцидентом — просто в кинотеатр случайно заползла змея, которых в данной местности хватает. Причем «гремучка» дальше фойе не проникла — была вовремя поймана. «Змеи на самолете» известен тем, что снимался по ценным указаниям зрителей, которые подсказывали, как снимать во все этапы съемок — начиная со сценарных ходов, подбора актеров и даже названия (первоначально оно было совсем невнятное). Вполне может оказаться, что и слухи о змеях, захвативших кинотеатр,— рекламный трюк, подсказанный интернетовскими киноманьяками.

❖ ***Давние соперницы по кино- и музыкальной карьере Бритни Спирс и Джессика Симпсон вновь поссорились.***

И трудно сказать, кто из них виноват в новом конфликте. Симпсон встретила Спирс за кулисами одного шоу, где они должны были выступать друг за другом. Растроганная видом округлившегося живота конкурентки, Джессика попросила разрешения... поцеловать его. Спирс была столь шокирована необычной просьбой, что попросту наорала на Симпсон. Чувствуется, им теперь никогда не помириться!

❖ ***Джонни Ноксвилл стал жертвой собственной славы. Не слишком удачный комик («Люди в черном-2», «Дьюки из Хаззарда») наибольшую известность получил как предводитель недоумков, выпускающих дурацкое телевизионное шоу «Чудаки».***

В этом шоу участники Ноксвилла шибают себя током, прыгают в бассейны с крокодилами, катаются на магазинных тележках и прочее, прочее, прочее. Среди этого «прочего» — бои с профессиональными боксерами и каратистами, итог которых предрешен (смотреть на субтильных «чудаков», сражающихся с мускулистыми титанами, попросту страшно). Вот эта слава Ноксвилла как придурка и драчуна и сыграла с ним злую шутку. Недавно в одном из голливудских баров на актера наскочил неизвестный и без лишних слов принялся наносить ему удары. К счастью для Джонни, хулигана быстро оттащили, и тот не успел причинить сколько-нибудь серьезных увечий. Хотя явно намеревался это сделать. Интересно, что спасителями Ноксвилла стали двое его компаньонов по шоу.

❖ ***Английский поп-исполнитель Бой Джордж достойно выдержал наказание, к которому был приговорен судом за ложь.***

Напомню, ложь заключалась в том, что его дом якобы ограбили. Полиция, вызванная Джорджем по этому поводу, фактов чужого проникновения в жилище певца не обнаружила и подала на него иск «за ложный вызов». Приговор хоть и выглядел мягким, но по сути был очень обидным для человека с мировым именем — пять дней общественных работ. Почти неделю певец должен был мести улицы Манхэттена. Что он смиренно и делал. А по истечении пятого дня, возвращая представителям власти метлу, Бой Джордж признался с улыбкой: «Что ж, это был полезный опыт! Кажется, теперь я начну и свою жизнь приводить в порядок!» На провокационный вопрос, а не стыдно ли человеку его ранга работать дворником, звезда ответила в духе «все работы хороши, выбирай на вкус»...

Подготовил Антон КАПТЕЛОВ

Контур времени...

Улитка и ангел

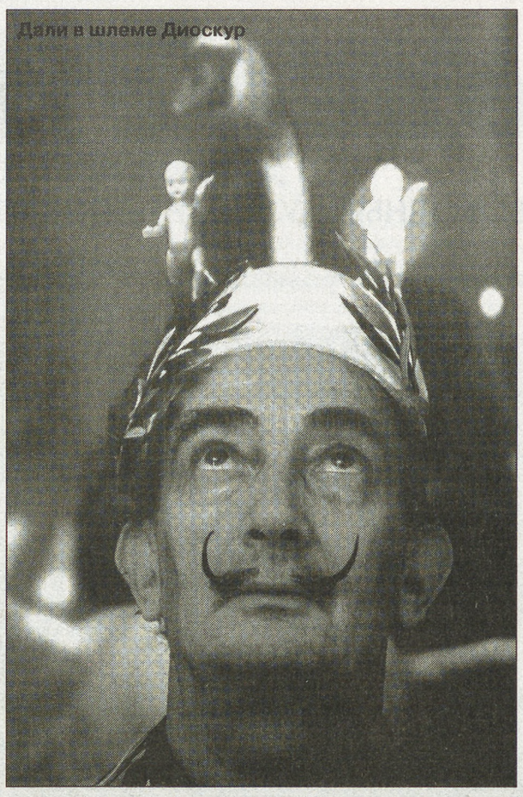
Дали в шлеме Диоскур

БЕСТИЯ В ОГНЕ

МНОГОГРАННЫЙ ТВОРЕЦ СНОВИДЕНИЙ

...Странности сна. Казавшиеся ночью реальностью, при свете дня они видятся нереальными, чуждыми этому миру. Это нагромождение нелепиц, тайн, кошмаров. Таково на первый взгляд и творчество Сальвадора Дали. Мало кто о нем не слышал и хотя бы раз не видел репродукцию картины, допустим, с плодом граната, из которого вырывается сюрреалистический тигр. Но мало кто знает: Дали был не только художник по полотну. Он и скульптор, и кинематографист, и специалист инсталляции (это создание композиций для фотографической картины). Как раз к этому виду творчества относится «Глаза святой Лючии на тарелке». Зрелище не для слабонервных. Но таков внутренний мир Дали — все, что обычно у нас на уровне снов, подсознания, интуиции, великий мастер переносит в Искусство...

ТАНЦУЮЩИЕ АНГЕЛЫ

Как только Сальвадора Дали не назовут: и нехристем, и извращенцем, и «нецерковным»! Но в его творчестве чуть ли не основной мотив — ангелы. «Печальный ангел», ангел танцует на скульптуре-улитке; «Видение ангела» — жуткий, проросший из ниоткуда палец. Это неспроста. Дали был, по мнению современников, слабым, истеричным человеком, живущим в постоянном внутреннем страхе, напряжении. Его образ противоречив. Из критики можно узнать, что он не мог как следует определиться с ориентацией, нарочито грубо обходился с окружающими. Он постоянно играл некую роль, то есть «естественного» Сальвадора Дали очень мало кто видел. Он страдал комплексом неполноценности...

СТРЕМЛЕНИЕ ВПЕРЕД

«Всегда стремись вперед» — девиз благополучного, успешного человека. Стремился вперед и Дали. Мало ли что говорят о его замкнутости, зацикленности и конфликтах с окружающим миром. Мастер попробовал себя во всех доступных видах искусства. Чувствовал и красоту мира, и его уродливость. Успешно реализовал свои картины: вид нелепого и ужасного всегда вызывает у людей не только отвращение, но и тягу, желание рассмотреть поближе то, от чего сам бежишь. Дали на этом зарабатывал неплохие деньги. В США, куда он убежал из родной Испании в 40-е годы, его называли «авидос долларс» —любитель долларов. Бескорыстием творец сновидений не отличался!

У ГОРДЫНИ — ХРУПКИЕ НОЖКИ

Скульптура «Триумф». Празднично наряженный слон, на его спине — трубящий победу ангел. У слона слишком длинные, очень тоненькие ножки. Сразу видно: триумф недолговечен, если слон споткнется, он рухнет, с грохотом и болью. У Дали множество таких композиций. Он не выливал из бронзы сам, а подавал эскизы, слепки, и потом под его руководством специалисты творили из бронзы шедевры. Бронзу доводили на огне до цвета малахита. Получались воплощения произведений испанского гения.

Много сюжетов он посвятил человеческим порокам. Стиль его называют «параноидально-критическим». Серия «Человеческие пороки» — одна из самых известных. Описывает Сальвадор Дали и жадность, и лень, и другие бичи человечества. Уродливы и мерзки его изображения на холсте.

ЗЛОЙ ЭКСКУРСОВОД

Есть на выставке и экскурсовод-хулитель. Это для тех, кто ненавидит творчество Дали. Экскурсовод должен рассказать о бездуховности художника, о его «безверии», но... Это лишь с той целью, чтобы люди полюбили шедевры мастера, то есть идет «доказательство от противного». Все равно им ненавязчиво рассказывают и о жизни художника, и о его внутреннем мире.

— Пока на «злые» экскурсии никто не подавал заявок,— рассказывает куратор выставки Ольга Будкова. — Видимо, сходить в наш только что отремонтированный Музей истории Екатеринбурга, где размещается выставка, желают только любители произведений Дали.

ДАЛИ — ХОРОШО, А САЛО — ЛУЧШЕ

Посетителей радует экспозиция в музее. Они пишут свои отзывы в специальную, оформленную в традиции Дали гостевую книгу. Отзывов много. Есть и такие, которые без словаря не прочитаешь: столицу Урала посещают иностранцы, одна из страниц гостевой книги заполнена греческими буквами. Но еще одна заставит сотрудников музея смеяться. Если все ценители искусства пишут дифирамбы вроде «Величественно и ничтожно!», «Неистовый Дали!», «Хотим больше рассказов о жизни Дали!», «Всегда мечтал увидеть его шедевры!», то гость из Украины (он подписался) написал такой отзыв:

«Благодарю за то, что у вас хороший буфет. Замечательные голубцы и САЛЬЦЕ! Было жаль, что дорого».

Жадность

БЕСТИАРИЙ

Бестиарием в старину называлась книга, в которой описываются всевозможные виды животных. У Сальвадора Дали собственный бестиарий. Только живые существа в нем изображены по большей части гибнущие. «Больной олень», «Жираф в огне» и прочее. Почему?.. Видимо, мир Дали был настолько пронизан чувством неполноценности бытия, ощущению распада всего самого ценного в мире?

О СОЗДАТЕЛЕ

Фонд «Мир Дали» был создан в восьмидесятых Бенджамином Леви. Сам творец, Великий Сальвадор, умер. Но он завещал показывать и распространять его картины и скульптуры по всему миру, что и выполняется. У нас в России коллекцию шедевров знаменитого каталонца (так он себя с гордостью называл) имеет Александр Шадрин, житель Челябинска. Он настолько увлечен творчеством этого противоречивого автора, что с трудом, но приобрел экспонаты графики и скульптуры: во Франции, Швеции. Сейчас он организовывает выставки только для того, чтобы все могли познакомиться с «настоящим Дали», полюбить, оценить его странные философские создания...

Майя ВАШИАДАН
Фото Анатолия ЛАПТЕВА

Триумфальный слон

Турфирма «Атлант+»

ул. Добролюбова, 9б,
тел.: (343) 376-46-00, 376-55-10.

Доступные цены. Спешите!

Отдых за границей из Екатеринбурга и Москвы
Море: БОЛГАРИЯ, ГРЕЦИЯ, ЕГИПЕТ, ИСПАНИЯ, ИТАЛИЯ, КИПР, о. КРИТ, ТУРЦИЯ, ХОРВАТИЯ, ЧЕРНОГОРИЯ, ЭМИРАТЫ.
Экскурсии: АВСТРИЯ, ВЕЛИКОБРИТАНИЯ, ГЕРМАНИЯ, ФРАНЦИЯ, ЧЕХИЯ, СКАНДИНАВИЯ.
АВТОБУСНЫЕ ТУРЫ ПО ЕВРОПЕ (в т. ч. и с отдыхом на море)

ИНДИВИДУАЛЬНОЕ БРОНИРОВАНИЕ
ОТЕЛЕЙ ЕВРОПЫ
МОРСКИЕ КРУИЗЫ

Речные круизы по Волге из Перми
ТЕПЛОХОДЫ: «Федор Гладков», «Михаил Кутузов», «Павел Бажов», «Н.В. Гоголь», «А. Фадеев», «Козьма Минин»
Круизы от 3 до 18 дней
Направление: Чайковский, Волгоград, Ярославль, Москва, Ростов, Казань, Самара, Астрахань, Санкт-Петербург.
Стоимость круизов — от 2370 р. (Чайковский — 3 дня).

Экскурсионные туры по России
Санкт-Петербург: 8-дневный тур «Северная Венеция»
7-дневный тур «Петровский Парадиз»
5-дневные туры: «Дворцовое ожерелье», «Классический Петербург», «Знакомый и незнакомый Петербург», «Красуйся, град Петров», «Романтика Петербурга»
«Золотое кольцо России»: туры от 4 до 8 дней с посещением городов: Сергиев Посад, Ростов, Ярославль, Кострома, Иваново, Суздаль, Владимир, Боголюбово, Плес, Муром, Гусь-Хрустальный, Коломна.
Москва: тур от 3 до 5 дней.
Алтай: базы отдыха, гостиницы, туристические комплексы, активные маршруты.

Экскурсионные туры по Уралу
Верхотурье, Зауралье (Шадринск—Долматово), Кунгур, Невьянск, Невьянск—Нижние Таволги, Невьянск—Верхние Таволги, Тюмень—Горячие источники, Коптелово, Миасс, Нижняя Синячиха, по Бажовским местам, Оленьи ручьи, Ганина Яма, обзорная по городу, аквапарк «Лимпопо».

Лечение в санаториях
«Самоцвет», «Нижние Серги», «Курьи», «Липовка», «Маян», «Обуховский», «Руш», «Зеленый мыс», «Изумрудный берег», «Дюжонок», «Янган-Тау», «Карагай», «Юбилейный», «Сосновая роща», «Лесники», «Озеро Медвежье», «Дальняя дача», «Усть-Качка», «Увильды», «Сунгуль», «Урал», «Кисегач», «Демидково», «Уральская Венеция».

Отдых на базах
«Сосновый бор», «Гагарина», «Бажовия», «Уральский строитель», «Энергетик», «Солнечный камень», «Остров сокровищ», «Балтым», «Чусовая».

Черноморское побережье
Гостиница «Приморская», Сочи; пансионат «Лучезарный», Лоо; база отдыха «Лазаревское взморье», Лазаревское; гостиница «Импульс», базы отдыха «Якорная щель», санатории и базы отдыха в Анапе, в Крыму.

«Громобой»

Длительность — 95 мин.
Режиссер — Джеффри Сакс.
Жанр — фантастика / приключения.
Сценарий — Энтони Хоровитц.
В ролях: Алекс Петтифер, Юан Макгрегор, Микки Рурк, Алисия Сильверстоун, Энди Серкис, Билл Найги, Дамиан Льюис, Софи Оконедо.

Фильм снят по первой новелле Энтони Хоровитца о 14 летнем сироте по имени Алекс Райдер, обучаемом секретными спецслужбами Великобритании для выполнения особо опасных миссий.

БЕЗ ПОСРЕДНИКОВ

☎Продам а/м «Тойота-Спринтер» 1993 г.в., дизель 2 л, ц. 125 тыс.р., т. 8-908-910-8030 вечером, 229-50-96 — с 9 до 17, Лена.
☎Дешево продам новый женский кожаный плащ, р. 50, рост 165, ц.1000 р., т. 257-79-51, Оля.
☎Продам замок дверной, кодовый, ц. 400, т. 234-30-37, Владимир.
☎Продам электросамовар, 3 л, ц. 900 р., стир.машину «Ока», т. 341-95-11.
☎В добрые руки: собака типа колли, французский бульдог, пудель, коккер-спаниель, т. 261-03-97.
☎Продам а/м «ВАЗ 2107» 1993 г. в., т. 269-28-71.
☎Познакомлюсь с мужчиной для создания семьи; мне 29 лет, 160/48, двое детей мальчик (6 лет) и девочка (4), 8-912-6814344, Ольга.

Две студентки (сестры) снимут комнату или однокомнатную кв-ру, отдаленные р-ны не предлагать, т. 355-37-29 до 17.00.

Веселый камень с Ори

В 2005 году исполнилось 270 лет со дня открытия яшмы на уральской земле. Этот удивительный поделочный камень вобрал в себя от природы почти все цвета, кроме синего.

Во всей красе его можно увидеть в окрестностях старинного Орска, который из уст академика Ферсмана получил название «город яшмы». А прославило городок уникальное месторождение горы Полковник. Здесь в толще горной породы река Орь обнажает разноцветные камни. Им дали название — пейзажные, а также картинные. Смочишь такую пластину водой, и открывается замысловатый и неповторимый рисунок, созданный земной силой. Яшма очаровывает загадочностью и неожиданным великолепием. Если «веселый камень с Ори» рассматривать внимательно, то можно увидеть припорошенные снегом причудливые горы, полоску зеленого леса, чей-то портрет. Вот какое описание отполированных кусков орской яшмы оставил А.Е. Ферсман: «...бушующее море, покрытое серовато-зеленой пеной; на горизонте сквозь черные тучи пробивается огненная полоса заходящего солнца — надо только врезать в это бурное небо трепущущую чайку, чтобы достигнуть полной иллюзии бури на море. Какой-то хаос красных тонов; кто-то бешено мчится среди дыма и огня, и черная сказочная фигура выделяется среди кошмарного хаоса».

Великий ученый-минеролог считал, что известно свыше двухсот разновидностей орской яшмы. И лучшие рисунки и расцветки относятся именно к самоцветам этого месторождения. Поистине, глядя на приводящую в восхищение яшму, трудно не восторгаться. Вот ведь какие мудреные узоры сотворила природа на твердом как гранит камне!

Бурное строительство дворцов, начатое в эпоху Петра Первого и продолженное его преемниками, требовало многоцветного камня. И был поставлен вопрос о государственной добыче его на Урале. Ведь и мрамор, и яшму, и другие камни для украшения комнат императорского дворца приходилось покупать за дорогую цену в Китае и в Италии. Петр Великий основал первую гранильную фабрику — алмазную мельницу в Петергофе. А Василий Татищев считается основателем в Екатеринбурге небольшой мастерской по обработке камня, которая со временем превратилась в мощную гранильную фабрику. С первых дней для нее главным материалом стала уральская яшма. А.Ф. Ферсман считал, что ее обработка стала началом камнерезного искусства на Руси. Талантливые мастера-самородки Каменного пояса долгие годы создавали шедевры. Такие изделия получали на выставках высокие и почетные награды. Вот как оценило жюри первой всемирной выставки в Лондоне 1851 года русские (читай, уральские) вазы из яшмы: «Мы не думаем, чтобы столь грандиозные и так хорошо сделанные произведения были когда-либо исполнены со времен греков и римлян».

Образец картинной яшмы

Еще одно практическое применение яшмы, притом немаловажное. Ей приписывают лечебные и магические свойства. Издревле в Китае она считалась «камнем жизни». Будто бы браслет и кулон из яшмы или же просто кусочек «веселого камня» способны исцелить от многих болезней. Различные яшмовые украшения в качестве надежного оберега носили на поясе, на шлеме, в рукоятке меча или кинжала.

Яшма (другое название — яспис), как символ неба и символ духовного преображения человека, упоминается в «Откровении» Иоанна Богослова.

Марлис РАФИКОВ

ОПЕРАТИВНАЯ БЕСПЛАТНАЯ ИНФОРМАЦИЯ О РЫНКЕ БАНКОВСКИХ УСЛУГ

Вчера, 28.08.2006 г., средневзвешенный курс рубля на ЕТС составил 26.7672 руб./долл.

ОТДЕЛ ЭКОНОМИКИ «НС!»
ПО ДАННЫМ ИА «БАНКИНФОРМСЕРВИС»
(С 9.30 ДО 18 ЧАСОВ)
3706-171, 3706-172, 3706-173
■адреса, телефоны, режим работы екатеринбургских банков,
■филиалов и пунктов обмена валюты
■текущие курсы обмена валют
■условия рублевых и валютных вкладов
■пластиковые карточки
■котировки мерных слитков
■памятные монеты
■аренда сейфовых ячеек
■системы денежных переводов

Приоритетные курсы обмена наличной валюты в банках Екатеринбурга 28.08.2006 на 15 часов:

USD(доллар США) — 26.76 (Банк «Вятич») — 26.83 (СКБ-банк)
EUR(ЕВРО) — 34.26 (Ф-ал Екатер. «Мечел-банк») — 34.32 (АК БАРС банк)
GBP(англ.фунт) — 49.50 (Газпромбанк) — 51.50 (Промышленно-Строительный банк)
KZT(100 казах.тен) — 15.00 (СКБ-банк) — 21.50 (Уралтрансбанк)

Курсы иностранных валют к российскому рублю ЦБ РФ на 21.08.2006:

1 австралийский доллар	20.3518	1 сингапурский доллар	16.9651
1000 белорусских рублей	12.5114	10 украинских гривен	53.0845
10 датских крон	45.8328	1 фунт стерлингов Соединенного Королевства	50.5045
1 доллар США	26.7998	10 шведских крон	37.1178
1 евро	34.2019	1 швейцарский франк	21.6319
100 исландских крон	38.0895	100 японских иен	22.9136
100 казахских тенге	21.4244		
1 канадский доллар	24.1810		
10 китайских юаней ренминби	33.6069		
1 новая турецкая лира	18.0957		
10 норвежских крон	42.1944		

* Курсы установлены без обязательств Банка России покупать и продавать указанные валюты по данному курсу.

Татьяна ДАНИЛОВА

УЧРЕДИТЕЛИ:
ООО «Уралтрансгаз»
Российский Союз Молодежи
Физические лица

Редактор Т. Г. ЛОМАКИНА
Индекс 53800
Время подписи в печать — 16.00
Рукописи не рецензируются и не возвращаются

АДРЕС РЕДАКЦИИ:
620219, Екатеринбург, ГСП-153, ул. Тургенева, 13, Дом печати, 12-й этаж Редакция газеты

ПРИЕМНАЯ 371-28-61
ЗАМ. РЕДАКТОРА 355-30-34
Факс: 355-30-28
E-MAIL: nasmenu@isnet.ru
Цена свободная.

ОТДЕЛЫ РЕДАКЦИИ:
секретариат 355-91-11
репорт. группа 355-91-16, 355-17-12, 371-42-61
спортивный 371-39-09
фотокорреспондент 355-91-30
экономики
молодежных проблем 355-30-32
культуры 355-91-12
социальных проблем 355-30-54
рекламы и объявлений 371-38-75
гл. бухгалтер 355-05-70
компьютерный 355-30-63

Все рекламируемые товары подлежат обязательной сертификации, а услуги — лицензированию
Распространяется вместе с газетой «Деловой вторник»
Газета зарегистрирована в Минпечати РФ. Рег. № 1419. Выходит 3 раза в неделю: во вторник, четверг, пятницу.
Отпечатано с готового набора на ОАО ИПП «Уральский рабочий»: г. Екатеринбург, ул. Тургенева, 13. www.uralprint.ru
Печать офсетная. Объем 2 п. л. Тираж 4291. Заказ 3671.

ДЕЛОВОЙ ВТОРНИК

ВЫПУСК
№ 30 (569)
29 августа 2006 года

«Зачем каждое первое сентября перед детьми выступают чиновники - неужели в стране не осталось по-настоящему интересных людей, нравственных авторитетов, личностей?»

(Из письма Виктории Романовой, жительницы города Светлого Калининградской области.)

УРОКИ МУЖЕСТВА ВЕДУТ ГЕРОИ ПРИВАТИЗАЦИИ

КАК ПОЛУЧИЛОСЬ, ЧТО РОССИЙСКОЕ ОБРАЗОВАНИЕ ОКАЗАЛОСЬ В РУКАХ ШУСТРЫХ ТРОЕЧНИКОВ - ОБ ЭТОМ РАЗМЫШЛЯЮТ ЧИТАТЕЛИ «ДВ»

Странной традицией стали первосентябрьские визиты в школы политиков и чиновников. К школьникам дружной толпой идут первые лица государства, министры и депутаты, мэры и олигархи. Под прицелом охраны разыгрываются целые спектакли с цветами, взаимными подарками, казенными улыбками и пафосными речами о национальных проектах. Иные господа, очевидно, с удовольствием рассказали бы и о том, как начинался их путь к успеху, как на переменах они ловили в туалете малышей, чтобы вытрясти из них мелочь. Но таких откровений могут не выдержать сердца стареньких учительниц, и потому высоким гостям приходится цитировать стихи Агнии Барто и умильно гладить вихрастые головы первоклашек.

Почин Федерального центра подобострастно подхвачен «на местах». И здесь хождение власть имущих в школы приобретает черты трагифарса. В прошлом году в День знаний волгоградский мэр вручал детям новенькие ранцы и призывал их хорошенько учиться, а нынешнее 1 сентября он встречает в тюрьме, и школьники узнают из новостей, что «мэру, обвиняемому в злоупотреблении должностными полномочиями, продлен срок содержания под стражей до 30 сентября».

В прошлом году газета одной из центральных областей России писала: «1 сентября уроки мужества в школах города провели губернатор, заместители губернатора, начальник департамента экономики области, начальник департамента имущественных отношений...» При этом почему-то не сообщалось, где и при каких обстоятельствах проявили мужество эти доблестные руководители.

Школ на всех чиновников не хватает, и вот уже начальники департаментов бодро вещают с профессорских кафедр. Специально отобранные студенты изображают почтительное внимание. В гладких и напористых речах о «молодом поколении» и «строительстве процветающей России» не уловить ни проблеска совести, ни крупицы покаянного чувства. Никто не скажет, краснея и мучительно подбирая слова: «Ребята, если можете, простите нас, грешных! По нашей милости вы выросли среди игровых залов, пошлой рекламы и наркопритонов. Мы воспитали в вас отвращение к истории Отечества и затоптали все, что было дорого вашим дедушкам и бабушкам...»

Ничего подобного им не произнести, мужества не хватит. Так почему же именно эти господа с сытыми лоснящимися лицами гордо входят в классы к нашим детям в первый день сентября? Почему не фронтовик-разведчик, воевавший в Сталинграде? Не врач, спасавший раненых под Моздоком? Не спецназовец, под огнем бандитов выносивший детей из бесланской школы?.. Не девушка-стюардесса, спасавшая пассажиров иркутского рейса?..

Почему урок литературы первого сентября не попросить провести Валентина Распутина, физику - лауреата Нобелевской премии Жореса Алферова, музыку - Олега Погудина, историю - академика Валентина Янина, изобразительное искусство - народного художника Бориса Диодорова, биологию - Николая Дроздова, физкультуру - Ирину Роднину?.. Такие уроки могли бы транслироваться на всю страну и пробуждать то высокое стремление дум, которое всегда было отличительной чертой русской школы.

Виктория Валентиновна Романова из города Светлого Калининградской области много лет преподает немецкий язык, она пишет в своем письме: «Общаясь со старшеклассниками, вижу, что многие элементарные сведения о Великой Отечественной войне им неизвестны. Случайно разговор коснулся генерала Карбышева (у нас в Калининграде есть улица его имени), и я поразилась, что умные и эрудированные девочки и мальчики ничего о нем не слышали. О фашистских лагерях Освенциме и Бухенвальде они тоже не знали. Я спросила: а что, на уроках истории вам не рассказывали об абажурах из человеческой кожи и горах детской обуви, оставшихся в фашистских лагерях? Нет, говорят дети, мы учили только про гулаговские лагеря. Тут я ощутила, что пятнадцать перестроечных лет оторвали одно поколение от другого, привили молодым чужую шкалу ценностей. У нас теперь разные нравственные устои. Хотя молодые (как и старые, да и вообще как все люди) очень разные. Есть прекрасные дети, на них одна надежда. Но увидишь по телевизору оловянные глаза Фурсенко и наглое лицо Зурабова и теряешь всякую надежду. Пока все новые законы и реформы не на пользу мне, моим детям и внукам. Любое начинание терпит крах через 3-5 лет. Чувствуется, что во власти у нас троечники. Они - народ шустрый, предприимчивый, но - троечники...»

Чиновники, выступая в школах, любят демонстрировать свои мускулы: мол, мы-то в ваши годы и ГТО сдавали, и в «Зарницу» играли, и по сорок раз отжимались, а вы нынче какие-то хилые. При этом начальники забывают рассказать, зачем они развалили систему школьного питания. Почему тридцать процентов российских школ вообще не имеют столовых? Почему горячим питанием в Самарской, к примеру, области обеспечены лишь девять процентов старшеклассников? Почему медработники есть только в половине российских школ? Кто и почему два года назад приостановил действие Федерального закона от 1 августа 1996 года № 107 «О компенсационных выплатах на питание обучающихся...»?

Учитель Александр Владимиров из города Протвино Московской области пишет: «Российская школа заждалась своего настоящего министра. Российское образование устало от чуждых ей реформ. Лет десять назад учителей заставили перейти на так называемую «концентрическую систему обучения». Вроде бы никого не принуждали, но давали понять, что так желательно и для школ, и для учителей. Преподаванию школьных дисциплин, и прежде всего истории и литературы, это нанесло непоправимый вред. Весь этот дорогостоящий эксперимент вылился в сокращение школьных часов на важнейшие в нравственном отношении предметы, из планов исчезли и без того скудные часы на повторение тем, весь курс истории искромсали так, что история XX века оказалась в девятом классе! О печальных последствиях таких нововведений мы предупреждали министерство и были... разжалованы. У нашей Пущинской экспериментальной школы Российской Академии образования был отобран экспериментальный статус. Сейчас чиновники заявляют, что школа вновь вернется к линейному преподаванию истории и литературы, но для этого нужно пять-шесть лет. Спрашивается: кто ответит за провал «концентра» своей должностью или своим личным карманом? Андрей Фурсенко и его предшественники оказались несамостоятельными и некомпетентными фигурами. Они неспособны понять «душу» российской школы».

В прошлом у нас остались две великие государственно-педагогические идеи - идея просвещения, давшая блестящие результаты в XIX веке, и советская идея всеобщего среднего образования, давшая нашей стране первенство во многих направлениях науки и техники. Многие страны успешно заимствовали наш опыт, но в начале 90-х Россия вдруг сама стала отрицать и дореволюционный, и советский опыт. Правительство подобрало на Западе не первой свежести идею о том, что образование, прежде всего высшее, - это вид бизнеса. На этом сейчас споткнулись и самые солидные вузы. Заполучив деньги от платных отделений, они обнаружили огромный дефицит талантов. Ректор МГУ В. Садовничий, выступая недавно на акте зачисления на филологическом факультете, с горечью признал, что уровень знаний и простой грамотности, показанный будущими студентами на экзаменах, оказался как никогда низок.

Система высшего образования устроена теперь так, что она органически отторгает от себя все талантливое и самобытное. Способным детям из провинции часто просто не на что отправляться в города и покорять там институты. А многие из тех, кто все-таки пытается поступить, сталкиваются с откровенным вымогательством. Вот что пишет нам 14-летняя Ирина Авдеева из Астрахани: «Бюджетные места в вузах продолжают сокращаться по всей России. Оплата за разного рода подготовительные курсы растет с каждым учебным годом. И вот оказывается, что захотеть учиться - одно, а вот как учиться, как поступить - совсем другое. Многие способные ребята уходят с приемных экзаменов ни с чем. В приемных комиссиях делают так, что они просто чуть-чуть не добирают баллов. Их радушно приглашают учиться на платной основе, не желая поинтересоваться: а как вообще эти дети живут? Что у них на завтрак? Мою подружку всю жизнь воспитывала одна мама. Откуда же в такой семье возьмутся деньги на обучение?»

Фото Игоря ВЕТРОВА.

Дежурные выступления чиновников в День знаний наводят на школьников жуткую тоску.

От нынешних реформ тяжелее всего пострадала сельская школа. Та самая, в которой преподавали Лев Толстой, Рачинский, Сухомлинский и тысячи учителей-подвижников. Вот что пишет один из них, заслуженный учитель России В.И. Некрасов, живущий в Добринском районе Липецкой области: «В середине 70-х годов прошлого столетия меня с женой направили на работу в среднюю школу села Верхняя Матренка. Я преподавал историю и обществоведение, а жена - химию и биологию. В селе располагалась центральная усадьба колхоза имени Фрунзе - самого крупного и самого крепкого в Добринском районе. В нашей школе в одну смену училось полтысячи детей, сейчас осталось 170. Начальных школ на территории колхоза было три, сейчас - ни одной. Все мы в селе чувствуем, что никому не нужны. Кто ответит за гибель нашего села и разбитые крестьянские жизни?»

На будущий год в Вологде будут отмечать 100-летие со дня рождения Петра Андреевича Колесникова, историка северного крестьянства, профессора Вологодского пединститута, любимого наставника нескольких поколений учителей. Для Вологды он был таким же нравственным авторитетом, как Дмитрий Сергеевич Лихачев - для Петербурга.

В начале 80-х Колесников и его ученики на общественных началах провели масштабное социологическое исследование вологодской деревни и составили проект социального обустройства малых деревень. Партийное руководство в проект вникнуть не успело, началась перестройка. Быть может, нынешние министры заглянут в эти бесценные материалы и прислушаются к рекомендациям выдающегося русского ученого? Ведь лучше поздно, чем никогда.

Воспоминания «Размышления о пережитом» Петр Андреевич писал, уже почти ослепнув. Последнюю главу своей последней книги он назвал «Возродит деревню начальная школа».

Дмитрий ШЕВАРОВ.

КАРТИНКИ ИЗ ГЛУБИНКИ

КИЛЬКА В ГРАНИТЕ

Радостная новость пришла из города Мамонова Калининградской области. Нынешней осенью там будет установлен памятник консервам «Шпроты в масле». По словам городского головы Шпака, «таким образом жители российского анклава намерены отобрать у прибалтов славу столицы балтийских шпрот». Патриотичные мамоновцы намерены отлить в бронзе вскрытую консервную банку диаметром в полтора метра, на тыльной стороне которой будет начертано «Сделано в России».

Дипломатические миссии государств Балтии пока не делали официальных заявлений по поводу надвигающегося «архитектурного скандала». Есть сведения, что один известный прибалтийский скульптор получил заказ на изготовление эскизов к монументу «Килька в томате».

К слову, это не первый случай, когда страны бывшего СССР ведут спор на ниве кулинарного зодчества. Не успела администрация консервного завода украинского города Нежин выступить спонсором создания памятнику знаменитому нежинскому огурчику, как глава Луховицкого района Подмосковья Тектониди официально объявил об «отлитии из металла» собственного огурца. Любопытно, что украинская сторона решила скульптурную композицию в виде бочки для засолки. Дескать, что имеем, то храним. Российский же хрустящий овощ представлен в качестве символа придорожной торговли. Отдаем - недорого.

Пример государственного подхода к увековечению национального продовольственного достояния показала Белоруссия. Легендарная бульба, по замыслам властей, должна была взойти на постамент к знаменательной дате - годовщине первого сбора картофельного урожая на полях суверенной республики. Вроде был утвержден бронзовый клубень, очищенный от кожуры по спирали, с благодарственной надписью от всего народа. В последний момент на самом верху решили, что «образ не нашел достойного воплощения». Без участия монументалиста Церетели, видимо, воплотить не удастся.

По мне, размер продовольственной статуи не имеет значения. Требуется душевный порыв.

Директор молочного завода Сухинин в Кемеровской области на деньги подчиненных торжественно открыл бюст кормилице-буренке с собственными стихами-посвящением:

«Не носишь громких ты фамилий,
Не носишь модных ты имен.
Но только ты на всю Россию
Прославишь наш родной район!»

Лучше, пожалуй, не скажешь. Скромные труженицы полей и ферм, без «громких фамилий» и национальных различий, заслуживают памятника при жизни...

Алексей ФЕДОРОВИЧ.

Рис. Игоря ЧЕЛМОДЕЕВА.

ФАКТ И КОММЕНТАРИЙ

КОНВЕРТАЦИЯ ОТМЕНЯЕТСЯ

МИНФИН ОБЪЯВИЛ ВОЙНУ ЗАРПЛАТАМ В КОНВЕРТАХ

О том, что в России большую часть заработанных денег получают в конверте, знают все, в том числе власти. При этом государство долго, словно медведь зимой, сосало лапу вместо положенных ему налогов. Наконец, его терпение кончилось: разработана схема давления на коммерсантов, призванная разбудить их гражданскую совесть и поделиться деньгами.

Пробу сил устроили в Калининграде. И что вы думаете? Буквально через неделю более чем 3000 контор, фирм, компаний и корпораций дисциплинированно пересчитали своим сотрудникам зарплату, соотнося ее (таково главное условие) с местным прожиточным минимумом - 3056 рублей (в среднем по России он составляет 2137 рублей).

Потом перекинулись на Нижегородскую область. По данным налоговиков, если пару лет назад в регионе насчитывалось около 40 тысяч организаций, плативших «серую» зарплату, то сейчас их осталось около 7 тысяч штук. Региональные власти планируют, что к 2007 году в области должно остаться не более 2 - 3 тысяч компаний, зарплата на которых ниже прожиточного минимума (3268 рублей).

А недавно федеральное правительство взялось за Москву. Понимая, что столичных коммерсантов голыми руками не возьмешь, непосредственное исполнение изданной директивы возложили на муниципальное руководство.

Уже разработан план проверок аж 40 тысяч городских предприятий - об этом было заявлено на заседании межведомственной комиссии правительства Москвы по вопросам оплаты труда, уплаты налогов и страховых взносов. Киты бизнеса, специально приглашенные на это заседание, мгновенно сориентировались и заявили, что до октября поднимут зарплаты в 2 - 3 раза, которые будут не меньше, чем столичный прожиточный минимум - 5752 рубля.

Все остальные теневики рискуют в ближайшее время увидеть на своем предприятии визитеров из столичного правительства и государственной инспекции труда, а следом - налоговую инспекцию. Надо сказать, что у московского правительства есть серьезная заинтересованность в прекращении практики «серых» зарплат - треть муниципальных доходов составляет 13-процентный налог на доходы физических лиц (НДФЛ).

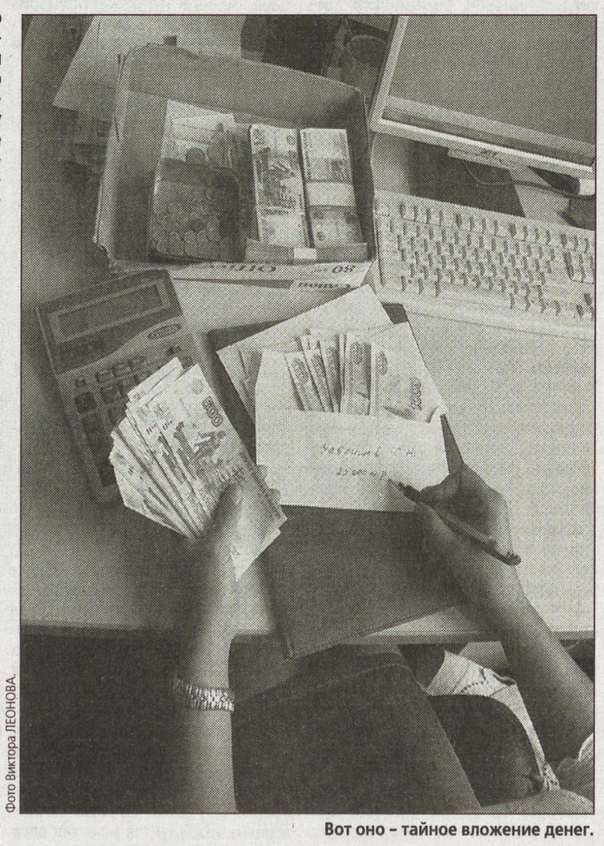

Фото Виктора ЛЕОНОВА.

Вот оно - тайное вложение денег.

Что касается столичных налоговиков, то проверки налогоплательщиков с признаками выплаты «серой» зарплаты уже стали одним из приоритетов. В апреле 2006 года в УФНС Москвы была создана специальная комиссия. В ее рамках в территориальных инспекциях функционируют 42 рабочие группы, которые взаимодействуют с налогоплательщиками, выплачивающими зарплату ниже прожиточного минимума, установленного в городе. Таких организаций сейчас насчитывается около 60 тысяч.

- За четыре месяца мы заслушали представителей почти 11 тысяч организаций, - говорит руководитель УФНС РФ по Москве Надежда Синникова. - Из них примерно 9,5 тысячи согласились с доводами комиссии и приняли меры для повышения заработной платы. Причем почти каждая вторая фирма сделала это, не дожидаясь рассмотрения материалов налоговыми органами. Несогласные включены в планы комплексных выездных налоговых проверок на 3-й квартал 2006 года.

Надо сказать, что схему давления обкатывали перед Москвой не только в Калининграде и Нижнем Новгороде. Например, выплатив накопившиеся за предыдущие годы долги по зарплате бюджетникам, власти Челябинской области в августе выступили в поход против долгов по налогам в бюджеты и фонды всех уровней. Анализ показал, что более половины предприятий используют различные схемы минимизации налогов и внебюджетных платежей. А потому власти пообещали взять под контроль все предприятия области - от самого маленького до самого большого. Специальная группа во главе с первым вице-губернатором Владимиром Дятловым намерена вызывать на ковер в правительство области глав муниципальных образований и руководителей крупных предприятий. А в городах и районах будут созданы комиссии из представителей милиции, налоговой службы и Пенсионного фонда, которые займутся объектами малого и среднего бизнеса.

Любопытно, что чиновники ждут поддержки и со стороны профсоюзов. С их помощью будет создан реестр недобросовестных работодателей. Сам же «черный список» станет официальным поводом для отказа работодателям в поддержке со стороны властей.

А в республике Адыгея власти и вовсе устраивают рейды: вместе с налоговиками и отдельно. Трем руководителям, которые полностью и легально платят налоги и зарплату, премьер-министр республики вручил грамоты от налоговой инспекции.

Секрет успеха этих акций прост: местные власти имеют больше рычагов влияния на бизнес, чем налоговики. От них зависит получение разного рода разрешений, прохождение документов, связанных с текущей деятельностью, формальные требования различных проверяющих инстанций - от пожарной службы до ЖКО. Естественно, не прислушиваться к мнению властей - значит ставить под угрозу бизнес. Этого делать никто не рискует, тем более что у властей есть не только кнут, но и пряник.

Константин БЛАГОДАРОВ.

А В ЭТО ВРЕМЯ

ФНС РФ разослала по своим инспекциям письмо № ВЕ-6-04/72, в котором указывает, кого именно надо проверять в первую очередь. Так, в группу риска попадают компании, в которые люди переходят с понижением оклада, - это признак наличия «серых» зарплат. А также фирмы, где очень высокие, по сравнению с другими сотрудниками, выплаты работникам пожилого возраста (гарантия достойной пенсии). Заодно рекомендуется «шерстить» Интернет и сравнивать объявления о приеме на работу, в которых указывается сумма зарплаты, с официальными отчетами компаний.

ИЗ ПОЧТЫ «ДВ»

ПОКОЙ НАМ ТОЛЬКО СНИТСЯ?

В последние годы стало модным устраивать всякие празднества на центральных площадях. Причем делается это с таким шумом, что горожанам впору затыкать уши от напора децибелов в течение многих часов, не только дня, но и до глубокой ночи. Устроители этих мероприятий, что удивительно, не понимают самого элементарного. Того, что совсем рядом находится жилой массив, лечебные учреждения. Да и не всем людям так уж весело. Наверняка среди пожилых людей есть больные, кто-то отдыхает после смены, у кого-то малолетние дети.

Громкость звука, как известно, измеряется децибелами (дБ). И она в разной степени отрицательно влияет на здоровье человека. Если, к примеру, звук настенных часов издает 30 дБ, то шумная улица - уже 70 дБ. Опасный для здоровья уровень составляет 80 дБ, а громкая музыка - аж 110 дБ. Совсем недалеко болевой порог (120 дБ), а там и смертельный уровень (180 дБ). Во все времена такого рода мероприятия проводились либо в парках, вдали от жилых массивов, либо в закрытых помещениях ДК и клубов. Было понимание того, что покой горожан должен оберегаться всегда и повсеместно. Но сегодня все делается вопреки здравому смыслу.

Мы часто любим рассуждать о воспитании подрастающего поколения, будучи сами невоспитанными. Иначе чем объяснить такое наплевательское отношение к людям. Неужели эти прописные истины так уж недоступны для понимания?

Николай ЯСТРЕБОВ.

Белгородская область.

ОНИ - О НАС

О БОГАТСТВЕ И БЕДНОСТИ

«Таймс»: «Российская экономика растет со скоростью свыше 6 процентов в год. В государственную казну хлынул поток доходов от продажи нефти и газа, что позволило создать резерв в твердой валюте в размере 277 млрд. долларов - третий по величине резерв в мире.

При этом бедность очень распространена и носит удручающий характер, особенно в российской глубинке. Однако россияне чувствуют, что в год президентства их страны в «Большой восьмерке» она снова стала силой, с которой надо считаться».

О ТРАНЖИРСТВЕ

«Вельт ам Зонтаг»: «Россия - это мировой лидер с точки зрения растранжиривания энергии, 40 процентов которой пропадает на пути к потребителю или расходуется бессмысленно.

Россия - это страна без термостатов. Так, данные тепловизоров показывают, что в России теряется, уходит в никуда от 60 до 70 процентов тепла. Немецкое энергетическое агентство Dena подсчитало: если бы Россия на треть сократила разницу с Данией в потреблении тепла на одну условную квартиру, это равнялось бы экономии в 72 млрд. кубометров природного газа в год».

ОБ ЭМИГРАЦИИ

«Джапан таймс»: «За последние 10 лет с территории Сибири и Дальнего Востока выехало примерно 20-25 процентов населения этих регионов. А это острейшая проблема, что признает и президент страны. Развитие страны все в большей степени будет зависеть от способности российского правительства контролировать и осваивать сырьевые запасы в Сибири и на Дальнем Востоке».

О НЕЛЮБВИ К АМЕРИКАНЦАМ

«Лос-Анджелес таймс»: «Антиамериканский национализм уходит корнями в 1990-е годы, времена Бориса Ельцина. У россиян иной взгляд на те времена. Они помнят хаос, экономический спад, нищету, «баронов-грабителей» и беззастенчивую коррупцию семьи Ельцина. Справедливо или нет, но они ассоциируют тот дурной опыт с Соединенными Штатами. Один российский чиновник сказал: «Мы последовали вашим советам, и вот куда это нас привело».

ЗАГАДОЧНАЯ ЭКОНОМИКА

МЕТР В КВАДРАТЕ

СТРОИТЕЛЬНЫЕ КОРПОРАЦИИ, ЗАМЕЧЕННЫЕ В «ЦЕНОВОМ СГОВОРЕ», ЖДУТ НЕЛЕГКИЕ ВРЕМЕНА

Инициатива Генеральной прокуратуры РФ проверить строителей столичного и Северо-Западного регионов на предмет «ценового сговора» в области рыночных тарифов на жилье активно проводится в жизнь Федеральной антимонопольной службой (ФАС) и правительствами Москвы и Петербурга. Если сговор удастся доказать - застройщики потеряют миллиарды долларов, но цены на уже построенную недвижимость останутся на прежнем уровне.

Фото Олега КРОТОВА.

За высокие цены на жилье со строителей спросит Генпрокуратура.

Генпрокуратура давно лелеяла мечту вмешаться в суперприбыльный бизнес строительства жилья в Москве и Петербурге. Еще в 2001 году в адрес федерального правительства был направлен запрос: а не слишком ли хорошо живут корпорации, учитывая довольно скромную себестоимость возведения домов и головокружительные цены на квартиры? Но тогда все спустили на тормозах.

Весьма любопытен, собственно, текст поручения: в нем в качестве главного приоритета хоть и фигурируют только «строительные организации», но ниже недвусмысленно приводится список чиновников, получавших в процессе разрешительно-лицензионной деятельности «необоснованно высокие премиальные», а также перечень крупнейших производителей стройматериалов. Думаем, намек достаточно прозрачен...

Уже стали известны первые результаты расследования. Ну то, что сами строительные корпорации открещиваются от обвинения в сговоре, - это понятно. «ПИК», «Дон-строй», «Инком-недвижимость» и прочие в один голос кричат, что неправилен сам подход: затраты на само возведение зданий - это далеко не все, больших денег стоит выкупить земельный участок, согласовать документацию и прочее. К тому же производители и поставщики стройматериалов совершенно потеряли всякую совесть и повысили в первой половине 2006 года цены на свой товар в среднем на 10 процентов.

Президент Ассоциации строителей России (АСР) Николай Кошман частными заявлениями не ограничился, а направил в Генпрокуратуру официальное письмо, где недвусмысленно указал на то, что в данный момент в России не существует механизма госрегулирования цен на недвижимость и, следовательно, сам факт поручения незаконен.

«Извините, - возражают в Федеральной антимонопольной службе. - Да, бетон и арматура действительно подорожали, но вы-то ведь за тот же период подняли цену на 30 процентов!» Однако решающее слово в данном споре за региональными властями, то есть непосредственно за правительствами Москвы и Санкт-Петербурга. Только они могут сказать, соответствует баланс «спрос - предложение» такому росту цен или нет. Столичные чиновники уже высказались, и достаточно резко. Первым ньюсмейкером стал заместитель председателя правительства Москвы Владимир Ресин: он публично сообщил, что «цены на недвижимость в городе бешеные и ничем не обоснованы, никакими вложениями».

Эта несколько экспрессивная точка зрения, подкрепленная пакетом документов, и стала основой для расследования в Москве. Начальник управления ФАС по контролю и надзору в области недвижимости, локальных монополий и ЖКХ Михаил Евраев на днях сделал почти сенсационное, во всяком случае, очень жесткое заявление:

- Цена квадратного метра в Москве завышена в два с половиной раза по сравнению с той, которая могла бы быть при нормальном соотношении спроса и предложения на рынке. Мы сравнили цены на квартиры в московских новостройках с ценами в подмосковном Дмитрове, где строители продают жилье по цене 850 долларов за квадратный метр. В Москве земля дороже, чем в Дмитрове, поэтому имеет место удорожание квадратного метра на 350-400 долларов. Реальной ценой, считает он, могла бы быть цифра 1300-1500 долларов за квадратный метр - в то время как сейчас средняя цена за квадратный метр в Москве составляет почти 4 тысячи долларов.

Вот он, момент истины! Если ФАС в своем определении промаркирует цену за метр в 1500 долларов, то это будет началом конца беспрецедентной прибыльности строительного бизнеса. Понятно, что Генпрокуратура и ФАС не сами по себе озаботились высокими ценами на жилье - за их спиной явственно прослеживается присутствие федерального правительства, которое получило недавно «последнее китайское предупреждение» от президента Путина - обеспечить реализацию национального проекта «Доступное жилье» любыми методами и как можно скорее.

Но стоит также отметить и очень грамотную политику корпораций-девелоперов и их огромные связи в среде ключевых чиновников исполнительной власти: бизнесмены сумели дотянуть до того момента, когда все мыслимые и немыслимые строительные площадки внутри городов уже распроданы и застроены. Относительно свободным осталось только дальнее Подмосковье и окраины Ленинградской области. То есть основной куш уже сорван.

Это великолепно понимают и в правительстве, но специалисты Минфина тоже не лаптем щи хлебают, и они подготовили коммерсантам весьма неприятный сюрприз. Как стало известно «ДВ», финансовое ведомство в данный момент срочно разрабатывает схему учета прибыли строительных компаний «задним числом». Алгоритм прост и почти гениален: базируясь на маркере ФАС «1500 долларов за метр», власти намерены определить дату, когда метр в Москве и Питере стоил ровно столько. А все, что компании получали сверх этой цены, либо подвергнуть чудовищному налогообложению, либо вообще обязать бизнесменов перечислить в федеральный бюджет под туманное обещание неких льгот в будущем.

И вот этого удара корпорации точно не перенесут - совершенно очевидно, что при первых признаках внесения подобного законопроекта в Госдуму строительный бизнес всеми правдами и неправдами начнет выводить свои активы за рубеж. Впрочем, у нашего государства уже достаточно большой опыт по пресечению такого рода попыток - коммерсантам не стоит слишком уж обольщаться...

Филипп НЕВЕРОВ.

МЕСТО СОБЫТИЯ

УВЕКОВЕЧИЛИ ЦАРИЦУ

На Тульском машиностроительном заводе отлита двухметровая скульптура Екатерины Второй, которая будет установлена в городе Ногинске Московской области. Бронзовая императрица воцарится на пьедестале высотой 11 метров.

Владислав АНИКЕЕВ.

ТУЛА.

ОВОЩНОЙ БЛЮЗ

Пик сезона овощей буквально сразу после пуска нового агрокомбината «Борисовский» не дает его коллективу из ста человек ни часа отдыха. Томаты, баклажаны, огурцы, патиссоны в банках непрерывным потоком идут на склад и далее в торговую сеть. К зиме переработчики, производящие продукцию под маркой «Консерватория вкуса», намерены освоить выпуск мясной гастрономии, соков и других вкусностей.

Евгений СОСТИН.

БЕЛГОРОД.

САМАРА В ЗАПАСЕ

В Самаре побывала делегация авиакомпании «Международные японские авиалинии». Японские эксперты изучили возможность использования самарского аэропорта «Курумоч» и его аэродрома в качестве запасного варианта на случай незапланированной технической посадки. Как выяснилось, данный аэропорт готов к приему самолетов типа Боинг-747 и Боинг-777, которыми располагает JAL.

Виктор РУБЦОВ.

САМАРА.

КОНКУРС: ПЕРЛЫШКИ

ОБЪЕДИНЯЮЩИЙ КОСМОС

Лидер СПС Никита БЕЛЫХ, кажется, отыскал ключ к великой дружбе всех народов на Земле. Правда, ключ этот далеко в космосе:

«Я вас уверяю, если завтра на Землю не дай Бог нападут марсиане, объединятся и Ливан, и Израиль».

P.S. Конечно, объединятся, если эти марсиане не окажутся евреями либо арабами.

ПОЧЕМУ?

РУБЛЮ СКАЗАЛИ «ТПРУ»

ПРЕЗИДЕНТ ОБЕСПОКОЕН ТЕМПАМИ УКРЕПЛЕНИЯ НАЦИОНАЛЬНОЙ ВАЛЮТЫ

На прошлой неделе в сочинской резиденции президента наконец-то разрешилась затянувшаяся интрига с курсом рубля. Если до этой судьбоносной встречи Владимира Путина с министром финансов Алексеем Кудриным по стране гуляли слухи о дальнейшем укреплении национальной валюты и о неизбежном крахе доллара, то теперь на обменную ситуацию пора взглянуть по-другому.

Глава государства призвал руководителя Минфина принять меры для сдерживания роста рубля, заявив, что его дальнейшее укрепление может оказаться критическим для экономики. Новый курс был провозглашен как раз в то время, когда граждане совсем было разуверились в своих долларовых накоплениях и понесли валюту из кубышек в обменники, чтобы сдать хотя бы по 26 с половиной рублей. Ведь дальше, если следовать недавнему правительственному прогнозу на 2007 финансовый год, ситуация с многострадальным «зеленым» обещала быть еще хуже.

Начать с того, что проект расходной части бюджета-2007 составлен с небывалым размахом. Увеличение же госрасходов по давней национальной традиции может спровоцировать скачок инфляции. А у Центробанка, как заверяют экономисты, остался только один инструмент сдерживания роста внутренних потребительских цен - манипулирование рублевым курсом. С начала нынешнего года рубль по отношению к твердым иностранным валютам уже поднялся до небывалых высот. Особенно сильно конъюнктура ударила по карманам держателей долларов: американская валюта по отношению к отечественной в нынешнем году подешевела уже на 7 процентов. И это, похоже, еще не предел. Граждан, исторически привыкших хранить кровные в сотенных бумажках с Франклином, стращали и 20-рублевым обменным курсом, и даже 15-рублевым. Кое-где такие разговоры зашли еще дальше. В самом начале прошлой недели на мой мобильный позвонил взволнованный сосед, который поехал в город Вязьму помочь деду продать коммуналку. В итоге сосед с дедом столкнулись с неразрешимой проблемой: какими деньгами лучше брать с покупателя? Страху нагнал пущенный слух о том, что до конца августа Центробанк готовится опрокинуть доллар до 10 рублей, а затем устроить дефолт и рублю. Достоверность слуха, по отзыву соседа, ни у кого в Вязьме не вызывала сомнений: якобы про финансовую стратегию одному из жителей города «по секрету» проговорился дальний родственник из московского банка. В общем, сделка с дедовой коммуналкой чуть было не сорвалась. Однако в конце концов победила проявленная соседом смекалка.

Фото Ивана ЛЫКОВА.

Так низко доллар вряд ли упадет.

- Позвонил друзьям в Казахстан - у них за неделю доллар вырос по отношению к тенге на 5 процентов. Сестра из Белоруссии тоже сигнализирует про укрепляющийся у них «зеленый». А брат из Северной Каролины вообще не в курсе про проблемы с долларом, - поделился уже принявший непростое решение сосед.

Взаимосвязь притока нефтедолларов с давлением на рубль подвергают сомнению и некоторые именитые экономисты. Например, по мнению доктора экономических наук Никиты Кричевского, если рублевой массы, конвертированной из долларов, становится все больше, то рубль по рыночным законам не может укрепляться в своей цене. О том же свидетельствуют и сравнительные темпы инфляции в России и в Европе с Америкой. Если их потребительские цены прибавляют на 2 процента в год, то наши - аж на 10. Чья же валюта в обменниках при таком раскладе должна укрепляться, а чья дешеветь?

До сих пор происходило ровно наоборот. Больше того: недавний опрос специалистов «Левада-Центра», приуроченный к годовщине дефолта, показал, что если год назад доллар считали оптимальным инструментом сбережения 23 процента россиян, то сейчас - только 9 процентов.

Ситуацию нагнетают и бесстрастные цифры статистики. По данным Росстата, укрепление рубля приводит к потере конкурентоспособности отечественных производителей и все более активному замещению российских товаров импортными. Точно такая же тенденция наблюдалась и в черном для российских кошельков 1998 году. В длинном перечне тарифов, товаров, продуктов и услуг не найти ни одной дефляционной позиции. Несмотря на, казалось бы, крепнущий рубль, цены в России растут буквально на всё. По результатам прожитых с начала года месяцев, по данным статистиков, подешевел один только гудрон. Но на одном лишь этом нефтепродукте далеко не уедешь. В общем, куда ни кинь, а с дальнейшим укреплением рубля всюду клин. Соответствующий президентский посыл наверняка уже услышали и в Центробанке, и в правительстве, и валютные спекулянты на биржах. Но главное - успокоится соседский дед из Вязьмы, который намедни зашил в отворот фуфайки пачку долларов. Пока ситуация с курсами находится под президентским контролем, дедовым сбережениям ничего не грозит, в каких бы деньгах и где бы он их ни хранил. Это и называется стабильностью.

Дмитрий СЕВРЮКОВ.

КРАЕШЕК ЗЕМЛИ

СОХРАНИТЬ ДЛЯ ПОТОМКОВ

ДОБЫВАТЬ ГАЗ И ПРИ ЭТОМ НЕ НАВРЕДИТЬ ОКРУЖАЮЩЕЙ СРЕДЕ - ЭТУ ЗАДАЧУ УСПЕШНО РЕШАЮТ В ООО «УРЕНГОЙГАЗПРОМ»

- Мы разработали и проводим целый комплекс мероприятий, направленных на рациональное использование сырьевых, материальных и энергетических ресурсов, предотвращение загрязнения окружающей среды, внедрение природоохранного оборудования, - рассказывает начальник отдела научно-технического прогресса и экологии Общества Вячеслав Ставицкий. - При этом особое внимание уделяем соблюдению требований Российского законодательства и международных стандартов по рациональному использованию природной среды, защите здоровья и безопасности населения региона, повышению квалификации и экологической культуры персонала Общества.

Исследования последних лет показывают динамичное снижение объемов потребления свежей воды. В 2005 году забор воды сократился на 650 тыс. кубов по сравнению с 2004-м.

Кроме того, заметно снижен уровень загрязнения атмосферного воздуха - в последние годы он составляет в среднем 50-60 процентов от установленных нормативов.

Не так давно специалисты Уренгойгазпрома разработали совместно с сотрудниками Научно-исследовательского института природных газов и газовых технологий ООО «ВНИИГАЗ» «Положение о гидрогеологическом контроле на Уренгойском специализированном полигоне закачки промстоков», реализация которого дала не только экологический, но и экономический эффект.

Реконструированы и оснащены новой техникой очистные сооружения сточных вод на газовых промыслах. А уж о рекультивации и возврате земель, находящихся в аренде под объектами Уренгойского комплекса, и говорить не приходится - об этом здесь думают каждый день.

В этом убедились побывавшие на промыслах год назад участники экологической экспедиции - представители Российской независимой экологической экспертизы, Счетной палаты и Государственной Думы РФ, иностранные коллеги. Высокий уровень экологической безопасности на газодобывающих объектах Уренгойгазпрома отметил и генеральный директор неправительственного экологического Фонда им. В.И. Вернадского Кирилл Степанов: «Наше общее впечатление - люди здесь очень ответственны за результаты собственного труда и думают о будущих поколениях». А в минувшем году природоохранная деятельность предприятия отмечена дипломом Международной выставки «Экоэффективность-2005».

Защите окружающей среды в немалой степени способствует внедрение новых технологий. Так, впервые в мировой практике добычи газа здесь построены крупноблочные установки повышенной производительности, способные за год обеспечивать подготовку к транспорту 15-25 млрд. куб. м «голубого топлива», занимая при этом небольшую площадь. Свой «вклад» в снижение экологической нагрузки на природную среду внес и кустовой способ разбуривания месторождения (один куст состоит из 3-7 скважин), который применяется сейчас и на новых площадях добычи газа.

Для предотвращения сжигания жидких углеводородов на факелах кустов нефтяных скважин было установлено специальное сепараторное оборудование. Потери попутного нефтяного газа значительно снизились после перевода нефтяных скважин на бескомпрессорный газлифт. Объемы выбросов оксидов азота на дожимных компрессорных станциях Уренгойского газопромыслового управления после их модернизации сократились более чем на 30 процентов. Еще один положительный экологический эффект был получен в результате внедрения технологической схемы совместной эксплуатации сеноманских и валанжинских УКПГ - это очередное ноу-хау изобретателей ООО «Уренгойгазпром».

- Обществу удалось «укротить» даже выхлопные газы от автомобилей, - улыбается Вячеслав Ставицкий. - С этой целью на предприятии начался выпуск более качественного бензина «Нормаль 80», переход на который позволил сократить выбросы вредных веществ в атмосферу более чем на 40 процентов.

Ведь нам, газодобытчикам, приходится считаться с условиями хрупкой северной природы. Извлечь энергетические ресурсы из недр земли, не сломав веками устоявшееся экологическое равновесие, сохранив уникальную экосистему для будущих поколений, - это закон, который мы неукоснительно соблюдаем.

Татьяна ТРОФИМОВА.
(Служба развития общественных связей ООО «Уренгойгазпром»).

СКАНДАЛЫ

МЭРСКИЙ «ПОДВИГ»

В эти дни в Воронеже только и говорят о мэре Борисе Скрынникове. За два рабочих дня он умудрился подписать, по одним данным, 1500, по другим - 1700 постановлений. И все на одну тему - об отводе земельных участков в черте города. Чем не рекорд для известной Книги Гиннесса?

Кого же надо было успеть облагодетельствовать? Муниципальному учреждению «Хоккейный клуб «Воронеж» свалилось сразу пять свежеиспеченных площадок. Нет, не хоккейных, а под автостоянку для строительства... гостиничного комплекса, жилого многоквартирного дома...

Чем же хоккеисты так угодили мэру? Во главе ряда муниципальных предприятий и организаций Б. Скрынников не столь давно поставил депутатов гордумы, бизнесменов, якобы для финансового оздоровления данных образований. Не выгоднее ли было «оздоровить» тощую казну Воронежа, устроив открытую конкурсную распродажу земельных участков.

Возникла неувязочка и с собственной усадьбой мэра: приграничный к ней участок также оказался в одном из его постановлений. А рядом с особняком мэра стоит покосившаяся хибарка ветерана войны, 83-летней Ирины Федоровны Фроловой. Она в вечной очереди на улучшение жилищных условий 149-я. Еще бы лет 100 отпустил Всевышний фронтовичке! Журналисты, естественно, задали вопрос Борису Скрынникову и услышали вполне безобидный ответ: участок мне, дескать, еще «мама подарила». Мама, так мама, зачем же тогда постановление «под себя» надо было издавать?

Губернатор Воронежской области Владимир Кулаков, само собой, тоже шокирован темпами «последней раздачи земли». Он предупредил руководство мэрии, что специалисты проверят законность выделения земельных участков как минимум за последние четыре года и попробуют взыскать кое-что через суд. И добавил, выступая на пресс-конференции: «Львиная доля участков выделялась не на открытых торгах, а раздавалась либо «хорошим людям», либо за деньги...»

Остается лишь напомнить: мэр шел к своему креслу под девизом: «Голосуйте за честную власть!»

Анатолий СТАРУХИН.

ВОРОНЕЖ.

АВТОРИТЕТНОЕ МНЕНИЕ

МНОГО ШУМА - И НИЧЕГО

КАКИМИ ВИДИТ ПРОБЛЕМЫ СЕЛА ВИЦЕ-ПРЕЗИДЕНТ МЯСНОГО СОЮЗА РОССИИ, ПРЕДСЕДАТЕЛЬ СОВЕТА АССОЦИАЦИИ «РОССИЙСКИЙ МЕРИНОС», ДОКТОР СЕЛЬСКОХОЗЯЙСТВЕННЫХ НАУК ВИКТОР ЯЦКИН

На недавней встрече с президентом Владимиром Путиным в его сочинской резиденции министр сельского хозяйства Алексей Гордеев на удивление бодро рапортовал об успехах в возглавляемой им отрасли, в том числе в производстве мяса. Но так ли хорошо в его «королевстве»?

Я очень много езжу по России, встречаюсь и с крестьянами, и с директорами СПК (сельхозпроизводственные кооперативы. - **Ред.**) и могу сказать, что ситуация устойчивой стагнации на селе привела к тому, что директор зерном худо-бедно еще в силах заниматься: посеял, убрал, частью урожая за долги расплатился, что-то продал, при этом и себя не забыл. Между тем главное, на мой взгляд, дело - племенная работа, текучка, связанная с выращиванием скота, с содержанием пастбищ, налаживанием быта, - волнует руководителя кооператива постольку-поскольку. В приватных беседах директора СПК говорят: «Вот если бы я был хозяином, я бы тут работал правильно, а сейчас...»

Вся беда в том, что они чувствуют себя не в своей тарелке. И тут, как бы крамольно это ни прозвучало, моя точка зрения такова: будь я на месте власть имущих, я бы пошел на скорейшее приватизирование, акционировал бы хозяйства и в рассрочку продал стопроцентный пакет акций директорскому корпусу. Половина этих новоявленных собственников, конечно, сразу его перепродадут или со временем разорятся, но другая половина так называемых «крепких хозяйственников», уверен, смогут твердо встать на ноги.

Впрочем, и здесь скорее всего не обойдется без препон. С кем бы из людей, готовых купить землю в частную собственность, ни приходилось разговаривать, озабоченность общая - как разобраться с паями. Купил человек акции совхоза. Чаще всего за всем этим - разваленные кошары, коровники, строившиеся полвека назад, «убитый» парк тракторов, контора со старым компьютером. Рыночная цена - 20 тысяч долларов. Ладно, все это куда ни шло. А вот чтобы стать собственником земельного участка в сто тысяч гектаров, которые горе-реформаторами некогда были поделены на паи, я должен, согласно запутаннейшей, изуверской процедуре, все эти паи поочередно выкупить. Специалисты в один голос твердят: этот порядок надо ломать, иначе мы вовек не поднимем село. Или как минимум дождаться перераспределения паев. Но ведь это может произойти и через десяток лет. И еще неизвестно, как себя тот или иной пайщик в итоге поведет.

Иной раз, честно говоря, подмывает пойти на экстраординарные меры: убрать расплодившиеся «надзоры» типа Роспотребнадзор, Росхлебнадзор, убрать весь контроль СЭС. Почему «убрать», а не «ограничить»? А потому, что от их работы из ста процентов только один на пользу дела. Ну, ходят люди из СЭС с важным видом, берут мазки в туалетах, с чашек-ложек. Им словно бы и невдомек, что я, как собственник, и так заинтересован, чтобы мои работники были живы-здоровы, делали дело, а не засиживались на бюллетенях. Вот если все это за ненадобностью сократить и убрать к тому же НДС, снизить налог на прибыль до 15 процентов, ЕСН до 15 процентов, произойдет рывок в производстве.

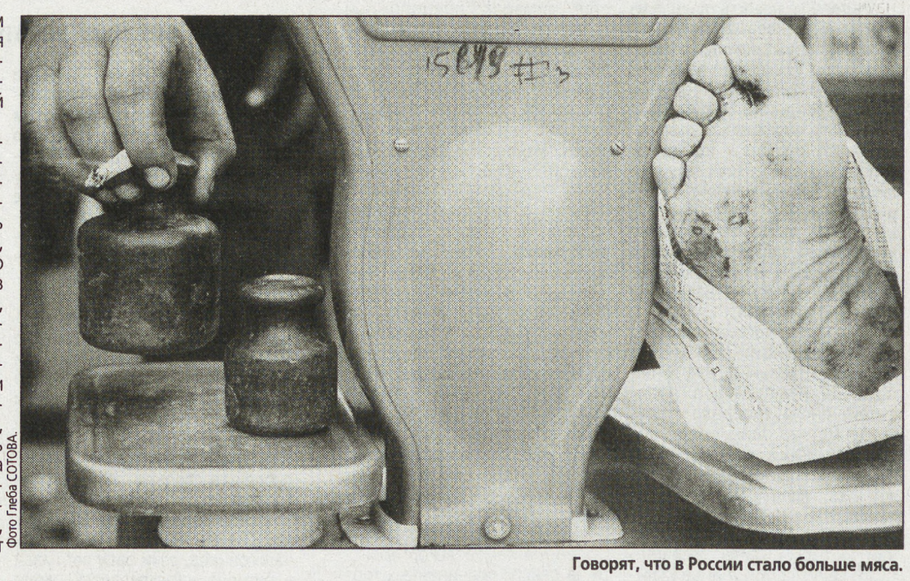

Фото Глеба СОТОВА.

Говорят, что в России стало больше мяса.

Мы постоянно обсуждаем это в своем сообществе. Мы, средний бизнес, с оборотом один - пять миллионов долларов. Вроде и хочется работать, а получается, что нет в этом большого смысла. Почему бы мне здесь, в России, не построить мощный хладокомбинат? Пробовал. Два года обивал пороги, получал согласования на землю. Вызывает меня как-то новый глава района, вроде бы познакомиться. «Я, - говорит, - слышал, что вы у нас что-то строить собираетесь?» Думал, обрадуется - в поселке ведь пятьсот безработных, а я большую половину праздношатающегося народа могу обеспечить хорошо оплачиваемой работой. А он бычится, не торопится принимать с распростертыми объятиями. «У тебя инвестиций сколько - пять миллионов? Давай десять процентов». Вот так за красивые глазки полмиллиона долларов вынь да положь. Похожая картина повторяется с бизнес-центром. Два года получаю согласования. Уйму денег на все уже успел ухлопать! Да, можно за правое дело биться, но не «левым» же бесконечно образом. И я бьюсь уже пятнадцать лет, но порою чувствую, что без толку. Уже устал постоянно быть в борьбе. На Западе люди спокойно работают, бизнес растет, а у нас - битва за битвой, битва с коррупцией, с бюрократами, которые оживляются только тогда, когда посулишь им хорошую взятку. Нам умные люди говорят: «А вы им не давайте, тогда их и не будет, этих взяточников». Но тогда, извините, нам просто не дадут работать.

Обратимся теперь к нашим баранам. В советские времена у нас было девяносто миллионов овец. К 2000 году стало в десять раз меньше. Сейчас, правда, поголовье потихоньку увеличивается. Но вот вопрос: как этот процесс максимально ускорить? Есть три рычага - племзаводы, СПК и частный сектор. На первые два надежды мало. Судя по всему, только частный сектор способен обеспечить энергичный рост. Главным образом его стараниями произошла в последние годы прибавка в шестнадцать миллионов голов. Но что такое шестнадцать миллионов, если продовольственный рынок остро ощущает нужду в баранине? Между тем здесь необходимый рывок впрямую зависит от шерсти - руна, которое в представлении некоторых мужей перестало быть золотым.

При советской власти основной продукцией, которую получали от овцеводства, была именно шерсть. Производство ее на сегодняшний день упало. Шерсть стала не нужна, на смену ей пришла синтетика, и это, помимо всего прочего, сказалось на поголовье овечьего стада. В прежние времена килограмм шерсти стоил в четыре раза дороже, чем килограмм мяса. Мы одевали армию, МВД, нам шерсти не хватало, чтобы удовлетворить спрос населения, еще и в Австралии делали закупки. Сегодня килограмм баранины обходится в четыре доллара, а килограмм шерсти - только один. Нам говорят: эти закупки нас не интересуют, при этом забывая, что овцеводство может стать серьезным подспорьем в решении мясной проблемы. Нас, бизнесменов, ругают, что мы мало думаем о людях. А вы много о них думаете, господа хорошие? Только в Калмыкии свыше 300 000 животноводов лишились за последние годы своих традиционных занятий и подались в Элисту, где бездельничают и бедствуют, пополняя криминалитет. Президент Кирсан Илюмжинов пытается как-то исправить положение, но ведь кардинальные решения по изменению подходов к разумному хозяйствованию надо принимать на федеральном уровне.

Боюсь только, что самые благие пожелания могут оказаться в пользу бедных. Не так давно в Ставропольском крае проходил республиканский семинар. Собрался директорский корпус СПК, главы административных образований. Прозвучало немало толкового, но были и голоса, утверждающие с пеной у рта, что застрявшая на полпути к рынку старая совхозная система якобы защищает крестьянина от нездорового бизнеса. Это каким же образом? Платя трактористу тысячу рублей в месяц и провоцируя уход крестьянина куда глаза глядят?

Невооруженным глазом видно, что тип колхозного работника это, что называется, уходящая натура. Люди активно предпочитают жить не за счет подсобного хозяйства, а получая хорошую зарплату. При этом было бы важно, чтобы в создаваемой связке каждый имел свою зону ответственности. К примеру, директора птицефабрик, одной из самых продвинутых форм сельскохозяйственного производства, не занимаются своими рабочими поселками. Они платят за адов труд твердую зарплату, очень, кстати, приличную, и этим в своей каждодневной менеджерской практике сознательно ограничиваются. Все верно. Производство сельскохозяйственной продукции и социальные программы для живущих на селе нельзя валить в общую кучу, иначе получится бесконечный тяни-толкай. Жителями села, поселка должны заниматься муниципальные службы, федеральная или губернская власть, а производством продукции на земле - свободные от посторонних забот частные собственники.

Берусь утверждать, что только после основательной реконструкции, решительного пересмотра утвердившегося на сей день ущербного порядка владения собственностью на землю, возможны серьезные подвижки. Другого способа я не вижу.

Записал Алексей ФРОЛОВ.

РЕПОРТАЖ ИЗ ПРИДНЕСТРОВЬЯ

РЕСПУБЛИКА НА ЗАМКЕ

НАКАНУНЕ ДНЯ НЕЗАВИСИМОСТИ ТИРАСПОЛЬ УЖЕСТОЧАЕТ КОНТРОЛЬ НА ГРАНИЦАХ РЕГИОНА

Если въезжать в Приднестровье со стороны Кишинева, то граница региона неожиданно для человека, незнакомого со здешними местами и нравами, окажется не за Днестром, а до него - километрах в 60. Если точнее - то в пригороде города Бендеры, который находится под юрисдикцией Тирасполя, однако в отличие от остальных приднестровских населенных пунктов расположен на правом берегу Днестра, который в основном контролируется молдавскими властями. Надо сказать, что такой географический казус, трансформировавшийся в политический статус, не делает жизнь горожан легче. Но так уж случилось.

Фото ИТАР-ТАСС.

Русским в Приднестровье всегда рады.

Так вот, у самой городской окраины - пограничный пост и таблоид, извещающий гостей, что они въезжают в Приднестровскую Молдавскую Республику (ПМР). Никем не признанную, но вот уже 16 лет живущую самостоятельно, обособленно от юридического центра - Кишинева. 2 сентября эту годовщину в регионе собираются торжественно отмечать - с военным парадом в Тирасполе и праздничным салютом во всех приднестровских городах.

В канун годовщины независимости все пограничные подразделения в регионе переведены на усиленный режим. На бендерском КПП особо тщательно досматривают багажники машин с молдавскими номерами, а граждан Молдавии пристрастно допрашивают по поводу цели визита в Приднестровье. Владельцам российских паспортов - зеленый свет. Они, пожалуй, единственные из гостей региона, которые в эти дни желанны. К остальным здесь относятся с видимым недоверием. По словам председателя комиссии Верховного Совета Приднестровья по внешним связям Валериана Тулгара, это объясняется недавними терактами в Тирасполе - 6 июля и 13 августа, в результате которых погибли 9 человек, в том числе и граждане России.

В том, что взрывы маршрутки и троллейбуса в городе - это не случайность, а террористические акты, Тулгара ни минуты не сомневается. По его словам, не надо долго думать над тем, где следует искать авторов этих преступлений, достаточно выяснить, кому они выгодны. Приднестровский депутат уверен, что в первую очередь «дестабилизация обстановки в регионе нужна молдавским властям, которые хотят сорвать празднование Дня независимости в Приднестровье, а также референдума, который назначен на 17 сентября». Того же мнения придерживается и бывший спикер приднестровского парламента, представитель Верховного Совета по парламентским связям Григорий Маракуца, о чем он и заявил «ДВ». Министр безопасности региона Владимир Антюфеев, хотя и не называет виновников взрывов (сейчас идет следствие), подтверждает, что в предпраздничные дни, а также во время проведения референдума в Приднестровье будут взяты под усиленную охрану жизненно важные объекты, школы, детсады, присутственные места. При этом приднестровский министр заметил, что «в Приднестровье повышенные меры безопасности принимались всегда, поскольку существовала внешняя угроза».

Доброе отношение к россиянам объясняется тем, что Россия в последнее время фактически взяла регион, где проживают около 100 тысяч граждан РФ, под свое покровительство. Особенно после того, как Молдавия, при поддержке Украины, организовала экономическую блокаду региона (3 марта минувшего года). Правительство России оказывает Тирасполю финансовую помощь, выдает стабилизационные кредиты местным предприятиям. Они, как сказал «ДВ» заместитель министра промышленности Приднестровья Юрий Ганин, пойдут на выплату зарплат рабочим во время вынужденного простоя заводов, а также на реанимацию производственного процесса после того, как блокада будет снята. В регионе надеются, что в этом поможет новое украинское правительство, которое может открыть свою границу для приднестровских грузов. В настоящее время украинские таможенники пропускают только те машины и железнодорожные вагоны, которые имеют сопроводительные документы, выписанные в Кишиневе. Надежды приднестровцев основываются на том, что во время президентских выборов на Украине в 2004 году они голосовали за Виктора Януковича, который теперь стал премьер-министром. Как заметил «ДВ» лидер Народно-республиканской партии Молдавии Николай Андроник, «за это им впоследствии и отомстил Виктор Ющенко, став президентом, он поддержал блокаду, инициированную молдавским президентом Владимиром Ворониным».

Все это сказалось на настроении населения региона, которое решило провести референдум и вынести на него вопрос о возможном присоединении Приднестровья к России.

Светлана ФЕДОРОВА, спец. корр. «ДВ».

ТИРАСПОЛЬ - МОСКВА.

СОСЕДИ

А КОМУ ДРОВИШЕК?

Власти Душанбе в эти дни проводят разъяснительные беседы с жителями частного сектора по поводу подготовки к отопительному сезону, рекомендуя последним запастись альтернативным топливом - дровами, углем и соляркой. Как показали итоги прошлого года, в случае сбоев в подаче газа население пользовалось электроэнергией, что, в свою очередь, вызывало аварии на электросетях.

Умед БАБАХАНОВ.

ДУШАНБЕ.

ИРАН ПОМОЖЕТ КИРГИЗИИ

Президент Ирана Махмуд Ахмадинеджад (на встрече с министром финансов Кыргызстана Акылбеком Жапаровым) выразил готовность увеличить торговлю с Кыргызстаном. В частности, Иран готов поделиться опытом с Кыргызстаном в сферах производства автотранспорта, оборудования, ведения сельского хозяйства, энергетики и торговли.

Лариса БОЕВА.

АШХАБАД.

РЕЙТИНГ

КТО СКОЛЬКО ОТДЫХАЕТ

Подходит к концу период отпусков, и многие из нас славно отдохнули. Но оказывается, что российский трудовой отпуск - 24 дня - уступает по продолжительности отдыху во многих других странах. Можно утешиться тем, что мы теперь работаем по полгода - от Нового года до отпуска и снова до новогодних каникул.

ИЗ ЖИЗНИ ЗВЕЗД

БРАТ ДЖУЛИИ РОБЕРТС ЕДЕТ В МОСКВУ ЗА МИКРОВОЛНОВКОЙ

ЧТО ОН БУДЕТ В НЕЙ РАЗОГРЕВАТЬ, НЕ ЗНАЕТ ДАЖЕ ПРОДЮСЕР ЕГО НОВОГО ФИЛЬМА

Трепещите! На нас надвигается очередной блокбастер. Продюсер - русский, звезды - американские, называется - «Пророк: миссия пятого ангела». Из названия ясно, что русским духом в фильме не пахнет, но съемки пройдут в Москве, потому что только в России блокбастеры снимаются за пять миллионов долларов. Иными словами, дешевле не бывает.

Зато для участия в «Пророке» в столицу приедут звезды Голливуда Майкл Мэдсон и Эрик Робертс. Первый - любимый актер Тарантино («Бешеные псы», «Убить Билла-1 и -2»), второй - красавчик из «Окончательного анализа», брат Джулии Робертс. Робертс сыграет главного героя, Мэдсон - главного злодея.

Вкратце история. Суперзвезда американской журналистики (это Эрик Робертс) вынужден бежать из Америки после разоблачительной статьи про криминального авторитета. А куда бежать американскому журналисту, как не в дружественную Россию? После глубокой, но непродолжительной депрессии журналист снова берется за любимое дело. Публикует статьи о крупных политических изменениях, которые ожидают страну, приютившую беглеца. Предсказания начинают сбываться. Журналиста объявляют пророком. Теперь ему есть чего бояться и в России.

Мы решили связаться с продюсером фильма Александром Изотовым и задать ему пару вопросов.

- Бюджет вашего фильма пять миллионов долларов. Какие чудеса нас могут ждать за эту сумму?

- За пять миллионов нас будут ждать небольшая, но серьезная работа с компьютерной графикой и участие голливудских актеров-суперзвезд.

- У вас снимаются Майкл Мэдсон и Эрик Робертс. Как получить американских звезд в наше кино? Какие они ставили условия?

- Мы давно работаем с нашим агентом в Голливуде. «Пророк» - наша третья совместная картина. До этого выходили «Московская жара» с Майклом Йорком и «Охотники за сокровищами» с Дэвидом Кэррадайном, известным всем как Билл в фильме «Убить Билла». Принципиальных проблем с подписанием контрактов не было. Эрик Робертс любит Россию (первую роль сыграл в фильме Андрея Кончаловского «Поезд-беглец»), специальных условий не выставлял. Даже не просит телохранителей. Потребовал только, чтобы у него в номере обязательно была микроволновка. Зачем она ему нужна, непонятно. Но микроволновка включена в контракт. Голливудские звезды не капризные. Они тем и хороши, что приезжают реально работать, а не выпендриваться. Наши звезды в этом плане гораздо более притязательны.

- Говорят, Эрик Робертс тревожный персонаж, может и запить. Вы не записываете в контракте, чтобы его подшили?

- В Америке с этим ситуация жесткая. Если актер сорвал съемки, у него автоматически появляется «волчий билет» - его больше никто никуда не пригласит. Эрик - хороший актер, классный парень, никаких неприятных сюрпризов мы от него не ждем.

- А что вы ждете от Майкла Мэдсона?

- Что он приедет, настроится на съемку, отработает и тут же уедет обратно на съемочную площадку к Квентину Тарантино, который ради нас на десять дней его отпустил.

- Они дорогие люди, запрашивают большие деньги?

- По сравнению с российскими актерами дорогие, хотя наши артисты растут в цене буквально каждый год. Я слышал, что Владимир Машков уже просит десять тысяч евро за съемочный день. Американцы продают кино по всему миру, они стоят дороже.

- К съемкам «Пророка» привлечены и русские «звезды» - Гоша Куценко, Федор Бондарчук, Игорь Петренко. Они дорогие?

- Куценко, Бондарчук и Петренко входят в категорию «А» российского кино. Эти актеры снимаются в самых больших проектах и находятся в определенной ценовой группе. Некорректно называть цифры, потому что мы еще не подписали с ними контракты, но я знаю, что их рабочий день стоит пять-шесть тысяч долларов.

Татьяна ХАРЧЕНКО.

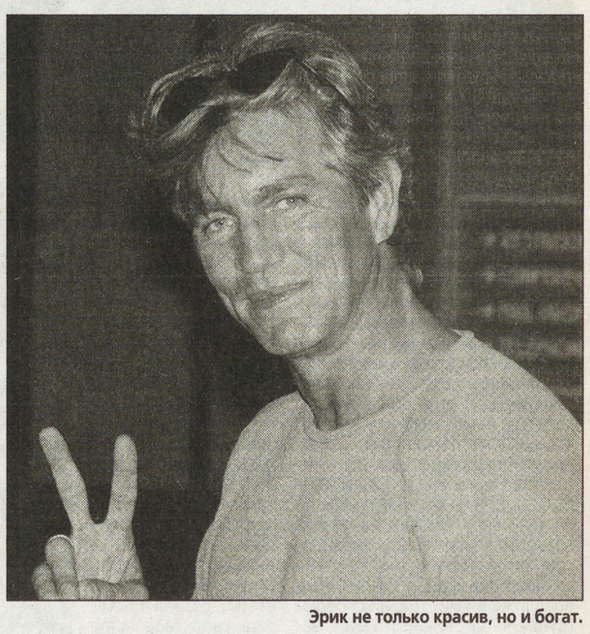

Эрик не только красив, но и богат.

ОХ, ЛЕТО!

ПРИКАЗАНО ПЛАВАТЬ!

В Швеции обсуждается возможность принятия закона, в соответствии с которым все граждане страны должны научиться плавать.

Нынешнее лето запомнится шведам двумя рекордами - небывало теплыми днями и большим количеством жертв на воде. С начала купального сезона, а это всего месяц, в Швеции утонуло более 50 человек. Для страны с восьмимиллионным населением цифра более чем впечатляющая.

Как свидетельствует статистика, 90 процентов утонувших - мужчины, большинство из которых не умели плавать, в связи с чем шведские власти намерены сделать уроки плавания обязательными для всего населения Швеции.

Однако пока остается не ясным вопрос, как решить эту задачу практически? Было выпущено немало брошюр и плакатов с призывом «Учись плавать». Но, судя по всему, эта пропагандистская литература помогает плохо. После летних отпусков шведские законадатели намерены самым серьезным образом рассмотреть этот вопрос. Не исключено, что в Швеции будет принят уникальный закон, по которому каждый швед будет обязан научиться плавать и оказывать первую помощь на воде.

Илья СТЕПНОВ.

СТОКГОЛЬМ.

В ГРУЗИИ - КАК В АФРИКЕ

Вот уже которую неделю температура здесь держится на отметке 39-40 градусов жары, да и ночью температура снижается не намного.

Служба благоустройства Тбилиси, нарушив установленный режим работы фонтанов, включает их на целый день и не запрещает детям купаться в искусственных водоемах. Кроме того, на улицы выведены моечные машины, которые в течение дня поливают проезжие части дорог.

Поскольку жара не отступает, то тбилисская мэрия приняла решение сделать дни, когда температура поднимается выше 40 градусов, нерабочими.

Михаил АЙДИНОВ.

ТБИЛИСИ.

СОВЕРШЕННО НЕСЕКРЕТНО

ПРОКЛЯТИЕ «ЭСТОНИИ»

НЕИЗВЕСТНЫЕ ПОДРОБНОСТИ, СВЯЗАННЫЕ С ГИБЕЛЬЮ ПАССАЖИРСКОГО ПАРОМА

Следовавший из Таллина в Стокгольм, он затонул в Балтийском море в ночь на 24 сентября 1994 года. Погибли 852 человека, спаслись 137. До сих пор тайна гибели парома окутана мраком таинственности. За прошедшие годы умерло или было убито несколько человек, которые могли бы пролить свет на причины этой катастрофы.

Первым в октябре 1994 года от пули киллера погиб бывший заместитель генерального директора Таможенного департамента Эстонии Игорь Криштапович. Это преступление так и осталось нераскрытым. По слухам, к Криштаповичу каким-то образом попали записи переговоров, которые в ту роковую ночь велись между капитанским мостиком «Эстонии» и материком. Говорят, что Криштапович передал эти документы сотрудникам Агентства национальной безопасности США. Сейчас правительство Эстонии пытается получить у американцев эти совершенно секретные материалы, но пока безрезультатно.

Два года спустя убили Харри Энула - руководителя фирмы «Estline», которой принадлежал паром «Эстония». Его связали и бросили под поезд.

В 2002 году газета «Suddeutsche Zeitung» опубликовала статью о предпринимателе из Эстонии Александре Воронине, связывая его бизнес с гибелью парома «Эстония». Через две недели Воронин скончался от инсульта. По версии немецких журналистов, проживавший в Кохтла-Ярве Александр Воронин торговал оружием и российскими космическими технологиями через принадлежавшую ему фирму «Kosmos Assotsiatsioon», зарегистрированную в Таллине.

Имя Воронина упоминается в докладе «комиссии Курма», в распоряжении которой имеется видеокассета, запечатлевшая шведских водолазов, искавших в пассажирских каютах затонувшей «Эстонии» черный кожаный чемоданчик с биркой «Aleksandr Voronin». Нашли этот таинственный чемодан в каюте капитана «Эстонии» Аво Пихта.

Не менее зловещим выглядит и молчание двух мужчин, которые по идее должны больше других знать о причинах затопления парома. Бывший министр транспорта Эстонии Анди Мейстер, возглавлявший эстонско-финско-шведскую комиссию по расследованию причин гибели «Эстонии», утверждает, что на протяжении многих лет он ощущает чей-то негласный надзор за собой. Второй «молчун» - бывший премьер-министр Швеции Карл Бильдт, который уже на следующий день после катастрофы сообщил журналистам причину гибели «Эстонии» - дефекты конструкции парома.

Международная комиссия пришла к аналогичному заключению: паром затонул в результате ошибочных действий экипажа, неблагоприятных погодных условий и «дефектов конструкции» судна. Мол, сильные волны оторвали визирь, закрывающий носовую часть парома, вода хлынула в трюм, «Эстония» перевернулась и затонула. Сейчас мало кто верит в эту гипотезу, похожую на правду. Особенно после обнародования доклада эстонской правительственной комиссии, возглавляемой государственным прокурором Маргусом Курмом, занимающейся изучением обстоятельств гибели «Эстонии», не принятых во внимание международной комиссией.

Тайна его смерти до сих пор не разгадана.

Прежде всего «комиссия Курма» установила, что военное ведомство Швеции в течение двух с половиной лет, то есть примерно с начала 1992 года, использовало пассажирский паром «Эстония» для тайной перевозки в Швецию грузов военного назначения. По меньшей мере два раза - 14 и 20 сентября 1994 года - «Эстония» доставляла в Стокгольм военную электронику. Шведы не информировали эстонские власти о контрабандной переброске через Эстонию вооружений предположительно российского происхождения. Это были чисто шведские операции. Но не исключается вариант, что некоторые граждане Эстонии, в том числе и государственные чиновники высокого уровня, сотрудничали со шведскими разведывательными службами в частном порядке. Вопрос о том, было ли на «Эстонии» оружие в ночь затопления парома, остается открытым.

Международная комиссия проигнорировала сообщения о спасении девяти членов экипажа «Эстонии», в том числе и капитана Аво Пихта, которые впоследствии оказались в списках погибших. Здесь достаточно упомянуть о том, что родственники и друзья Пихта поехали навестить его в больнице города Турку, предварительно получив подтверждение медицинского персонала, что Аво Пихта находится в Финляндии. Но на месте никто из финских врачей ничего не мог сказать о судьбе капитана «Эстонии».

В первые дни после катастрофы шведские власти не разрешали эстонским дипломатам встречаться со спасенными гражданами Эстонии и даже отказывались передать эстонской стороне списки спасенных. Дело дошло до того, что 1 октября 1994 года посольство Эстонии в Стокгольме направило в МИД Швеции ноту протеста, в которой указывалось на недопустимость подобных действий, которые противоречат Венской конвенции о консульских отношениях.

«Комиссия Курма» выявила многочисленные противоречия в официальных сообщениях о работах, проводившихся на затонувшем пароме.

Официально водолазы погружались на борт «Эстонии» только один раз - в начале ноября 1994 года. Но у «комиссии Курма» есть видеокассета интервью с человеком, который утверждает, что через несколько дней после гибели «Эстонии» он и еще два офицера военно-морских сил Швеции тайно погружались на паром и обнаружили в его днище большую дыру, образовавшуюся, вероятнее всего, под воздействием взрыва. Шведские власти категорически отказали членам «комиссии Курма» во встрече с этими водолазами, двое из которых по-прежнему служат в ВМФ Швеции.

Вначале шведы передали эстонской стороне лишь 17 из 21 видеокассет, сделанных дистанционной видеокамерой на затонувшем пароме. И только после настоятельных просьб эстонцы получили и остальные кассеты, но смонтированные, на которых нет изображений днища парома. Эстонский представитель, следивший за подводными видеосъемками, утверждает, что с его монитора многократно исчезало изображение.

Международня комиссия абсолютно не проработала версию взрыва на пароме, проигнорировав сообщения более половины спасенных о том, что они слышали от одного до трех взрывов. Причем среди тех, кто не спал в момент катастрофы, взрывы слышали 2/3 из числа спасенных. В докладе международной комиссии записано, что люди якобы слышали, как от носовой части парома отваливается визирь.

С визирем тоже получается какая-то темная история. Официально его нашли 18 октября 1994 года. На самом деле, как выяснила «комиссия Курма», визирь обнаружили 9 октября. Спрашивается, что шведы и финны делали с визирем девять дней? Ведь это фактически единственное «вещественное доказательство», на котором базируются выводы международной комиссии о «дефектах конструкции» парома. Члены международной комиссии отказываются от каких-либо комментариев по этому поводу.

Как уже отмечалось, официальная версия гибели «Эстонии» сводится к тому, что визирь отломался, внутрь хлынула вода, в результате чего паром перевернулся и затонул. Но есть показания двух свидетелей, которые находились в машинном отделении и видели на мониторе, что рампа визиря была закрыта в то время, когда почти весь автомобильный отсек был заполнен водой, а крен парома уже составлял 30 градусов. Из показаний еще двух очевидцев можно сделать заключение, что рампа визиря была закрыта и при крене парома в 90 градусов. Эти два человека искали безопасное место, откуда можно было бы спрыгнуть в море. Они нашли его на носу судна, стоявшего практически вертикально. По их словам, рампа визиря была закрыта.

Министерство юстиции Эстонии разослало членам международной комиссии письма с предложением собраться всем вместе для обсуждения выводов, сделанных «комиссией Курма». Шведы и финны отказались приехать в Таллин, заявив, что им нечего добавить к докладу международной комиссии.

Показательно, что глава эстонской правительственной комиссии Маргус Курм, ранее охотно общавшийся с представителями СМИ, теперь избегает бесед с журналистами. Остается впечатление, что он кого-то или чего-то боится.

Олег САМОРОДНИЙ.

ТАЛЛИН.

СУД ДА ДЕЛО

В САУНУ ОН БОЛЬШЕ НЕ ХОДОК

ТАКОГО ПРОЦЕССА УКРАИНА ЕЩЕ НЕ ЗНАЛА

Две супружеские пары из Донецка отправились в сауну. Как водится, выпили, вдоволь напарились. Потом мужики прыгнули в бассейн с искусственным водопадом. Когда начали выходить, один поднялся по ступенькам, а второй решил подтянуться на руках и отжаться о бортик. Однако ничего не получилось - он почувствовал, что совершенно непонятным образом прижат к стенке бассейна!

- Оказалось, поток воды засосал его гениталии в маленькое круглое отверстие для слива, почему-то не закрытое специальной решеткой.

Вспомнив, что по инструкции слив бассейна продолжается, пока включен искусственный водопад, Владимир закричал приятелю, чтобы срочно отключил слив. Но и после этого поток воды не уменьшился! Явившаяся на срочный вызов дежурная администраторша поинтересовалась, что произошло. Мужчина постеснялся говорить правду и сказал, мол, в слив попала кисть руки. Пока администратор ушла отключать систему, Владимир предпринял невероятные усилия и сам руками извлек гениталии из рокового отверстия. Вышел из бассейна и через несколько минут увидел на простыне увеличивающиеся пятна крови.

Санитары «Скорой» запретили мужчине переодеваться и отвели в машину. По пути администратор пыталась отобрать испачканную кровью «казенную» простынь. В урологическом отделении наложили несколько швов на самые трепетные части мужского тела. Пришлось лечиться дорогими антибиотиками, долго ходить на очень неприятные перевязки. Хотя больной утверждает, что функции травмированного органа постепенно восстанавливаются, у него развилась паническая водобоязнь и еще несколько психических фобий.

Оправившись от шока, супруги предложили владельцу сауны в качестве компенсации за лечение вернуть стоимость сеанса. Однако хозяин отказался - и получил судебный иск по возмещению морального и материального ущерба в сумме 15 тысяч долларов. Последствия травмы непредсказуемы, а детей у Владимира пока нет.

В роли еще одного ответчика по этому беспрецедентному делу оказалось украинско-испанское СП, доставившее и смонтировавшее в донецкой сауне оборудование искусственного водопада. Фирмачи утверждают, что имеют официальный сертификат Минздрава Украины. Такая качественная испанская продукция уже давно и без всяких проблем эксплуатируется во всех странах Евросоюза. Ответчики просят суд учесть, что клиент сауны находился в состоянии алкогольного опьянения и, нарушая правила, пользовался бассейном без купального костюма. Истец вполне логично отвечает - виданное ли дело купаться в наших саунах трезвым да еще в плавках?

До сих пор никто из европейцев не смог всунуть что-либо в сливную форсунку диаметром всего 34 миллиметра. Как удалось подобное жителю Донецка - загадка. «Получается, в сауну я пришел с женой не помыться, а с какой-то извращенной целью!» - возмущен Владимир. В слушании дела объявлен перерыв, пока по требованию судьи будет проведена специальная техническая экспертиза.

Илья СЕРГЕЕВ.

УКРАИНА.

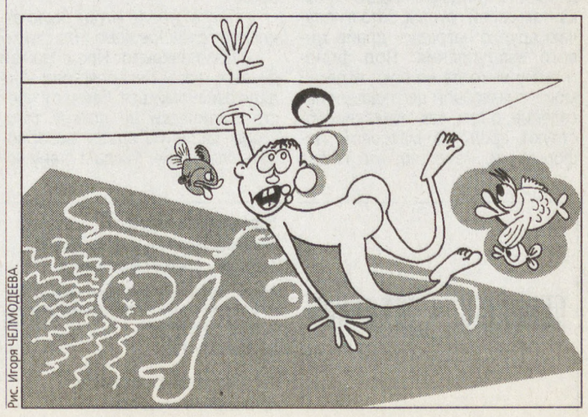

Рис. Игоря ЧЕЛМОДЕЕВА.

ОТЦЫ И ДЕТИ

«НАДО ЖИТЬ!»

ИГОРЬ ТАЛЬКОВ-МЛАДШИЙ ПОШЕЛ ПО СТОПАМ ЗНАМЕНИТОГО ПАПЫ

В одной из своих песен Игорь Тальков пообещал: «Я вернусь...» И, похоже, символическое возвращение так нелепо погибшего певца состоялось. Случилось это на молодежном фестивале «Братья», где дал концерт его 25-летний сын и полный тезка – Игорь Тальков-младший.

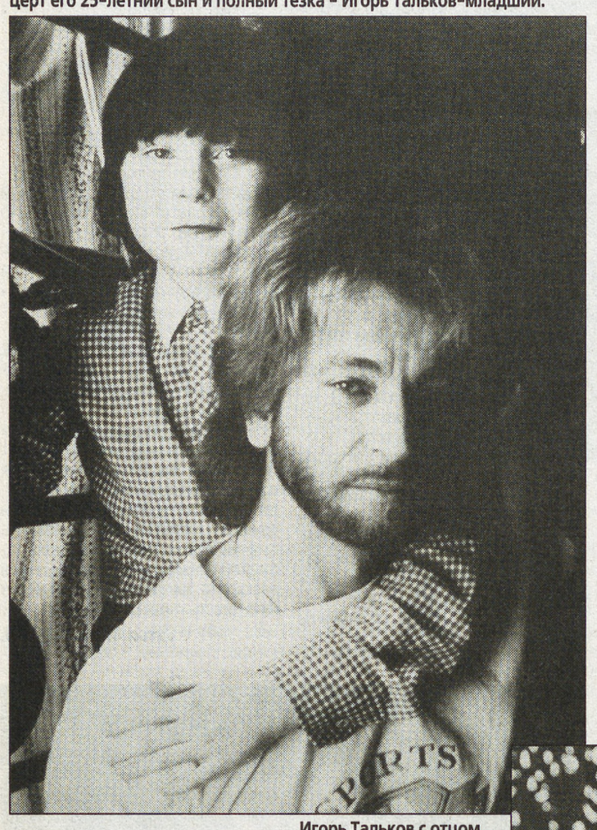

Игорь Тальков с отцом...

- Игорь, когда ты решил, что пойдешь по стопам своего отца?

- Лет эдак до 15 я и не думал о музыке. Потому что на примере отца понимал, какую судьбу себе тогда выберу. Но не мог устоять перед первой серьезной влюбленностью, которая и дала толчок к написанию стихов, а затем и песен. Немалую роль сыграл и оставшийся от отца синтезатор, с которым было весьма интересно «общаться». Начинал с самых примитивных аранжировок. Потом стал сочинять мелодии, песни. Как только об этом прознали деятели шоу-бизнеса (а оказалось, что у меня еще и голос похож на отцовский), тут же стали ко мне приезжать с различными предложениями: «Давай соберем группу «Спасательный круг», запишем альбом с тальковскими хитами, забабахаем концерты по всей стране, и ты будешь в шоколаде!» Но я для себя сразу решил, что если и выберу этот путь, то буду пробиваться только с собственными песнями. С этого момента и начались все мои мытарства. Люди стали узнавать обо мне и приглашать выступить на различные концерты. Все это время я мечтал выпустить альбом. Но не мог это сделать, так как не было денег. К кому ни обращался - никто не помогал. Пытался подписывать первые контракты с продюсерами, но вскоре сам же их и разрывал, выплачивая неустойки. Просто мы расходились с продюсерами в вопросе о дальнейшей моей судьбе. Ведь они опять же стремились записать в моем исполнении отцовские песни и на волне ностальгии быстренько «срубить бабки». Я же наотрез отказывался. Затем судьба свела меня со студией, где записывал свои последние песни отец. Хозяйка этой студии Ирен Рашри (псевдоним) разрешила мне записать диск в долг. Я благополучно записал около 25 треков, 18 из которых вошли в диск «Надо жить!».

- При этом ты четыре раза отказывался от участия в телепроекте «Фабрика звезд», от раскрутки под эгидой политических партий. А вот Стас Пьеха не отказывался...

- Это его личное дело. Вместе с ним я, кстати, ходил на уроки вокала. Но вокалистом я себя никогда не считал. Я исполняю свои собственные песни как автор-исполнитель. Я сам освоил искусство аранжировки, игру на гитаре и на клавишных инструментах.

- Ты сказал о диске. Где его можно приобрести?

- А он нигде не продается. Причина банальна: у меня нет денег на распространение. Поэтому, когда читаю о том, что Алсу в свои 20 лет добилась всего собственным талантом, - меня разбирает смех. А вот я смог купить себе хорошую электроакустическую гитару всего несколько месяцев назад!

- Кто в твоей команде?

- Все мои музыканты - приезжие. Бывает даже так, что все деньги за концерт я отдаю музыкантам своей группы. Зато я получаю другую награду - драйв живого выступления. Под фонограмму никогда не пою. А песни мои - о массовой деградации населения, о том, как этому способствуют средства массовой информации. Известно, что любая цикличность способствует возникновению синдрома Дауна у человека. Все эти бесконечные игры, ток-шоу, реалити-шоу, сериалы на каждом канале - настоящее зомбирование населения. Понятно, кому и зачем это нужно. Ведь людьми безвольными, прямо скажем, дебилами, легче управлять. Пытаюсь достучаться до людей, вдолбить им простую истину, что думать за них никто не будет. Музыкант, на мой взгляд, должен посвятить свое творчество служению людям, любая его песня должна нести позитивный заряд. Мама говорит: «Я с твоим отцом познакомилась в твоем нынешнем возрасте. У вас все один к одному. Отец тоже проходил подобные мытарства, пока не спел песню «Чистые пруды». Вот и тебе надо написать подобную песню, чтобы она прозвучала на всех радиоканалах!» Но только ради славы я делать этого не стану. И отец, думаю, меня поддержал бы...

- Игорь, в год убийства отца, 15 лет назад, тебе едва исполнилось 10 лет. Каким остался отец в твоей памяти?

- Помню, как в 1987-м он спел «Чистые пруды» и на него обрушилась всесоюзная слава. Его жизнь превратилась в одни сплошные гастроли. Отец выезжал в какой-нибудь город, где его ждали с «Чистыми прудами», а он пел: «Перестроились комсорги, в шоу-бизнес подались...»

- Твоя мама рассказывала мне, что отец в перерывах между гастролями занимался твоим физическим воспитанием: заставлял отжиматься на кулачках, учил боксировать...

- Это было весьма специфичное воспитание. Плавать я научился после того, как он меня столкнул в бассейн. Не мог терпеть, когда я хнычу. Учил держать удар. Учил тому, что добро должно быть с кулаками. И я ему за это благодарен. А вот после его смерти меня все стали жалеть, отчего я превратился в неженку, в этакого элитарного мальчика. Так из духа противоречия я попал на улицу, в дурную компанию, с алкоголем и другими, вытекающими отсюда последствиями. Слава Богу, очень скоро у меня сработал инстинкт самосохранения, и я нашел силы вырваться из этой среды. И занялся самовоспитанием. Надо признать, что у нас в семье всегда царствовали мир и справедливость. Меня отец отлупил всего лишь один раз. За вранье. Это случилось, когда я сломал проигрыватель, а «стрелки перевел» на своего двоюродного брата.

- После гибели Игоря было открыто уголовное дело. Что с ним?

- Дело закрыто. Нас с мамой до него так и не допустили - не дали ознакомиться. Сейчас я просто физически не потяну того, чтобы заставить власти возобновить следствие. Когда я стану человеком, с которым нужно будет считаться, я восстановлю всю справедливость. Я уже не говорю о том, сколько деятелей наварилось на творчестве отца за все эти годы. Потому что мама слабо представляла себе этот бизнес, а я и подавно.

- Те деятели, которые выпускали диски Талькова, не платили вам проценты?

- Платили. Но сколько? Здесь элементарная арифметика. Восемь альбомов отца разошлись не менее чем миллионным тиражом. Если бы с диска мы имели хотя бы доллар, то стали миллионерами. И я бы не ездил сейчас на метро.

- Насколько я помню, в уголовном деле фигурировали два подозреваемых в убийстве: уголовный «авторитет» Игорь Малахов и директор тальковской группы Валерий Шляфман. Во время концерта звезд эстрады в питерском зале «Юбилейный» Игорь Тальков выступал последним. Это было самое почетное выступление. Бойфренд певицы Азизы потребовал, чтобы Тальков поменялся с ней очередностью. Возникла драка, во время которой и прозвучал роковой выстрел...

- После того как в группе отца появился Шляфман, постоянно возникали какие-то разборки и драки. Шляфман был очень задиристым, но при этом трусом.

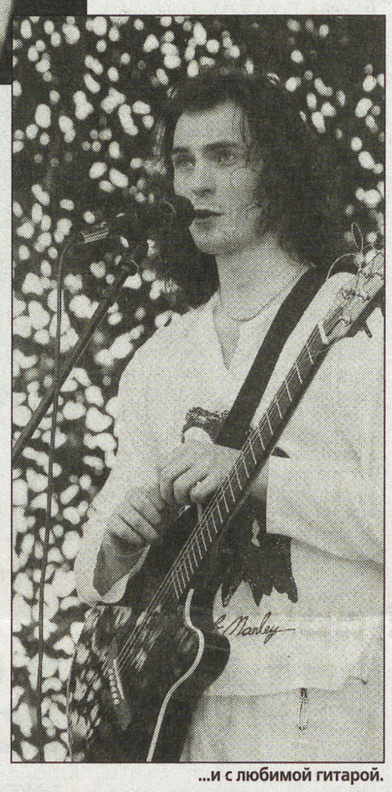

...и с любимой гитарой.

Как только возникала опасность, он сразу прятался за широкую спину отца, чтобы он защитил. В «Юбилейном» возникла та же ситуация. Шляфман стал «накручивать» и людей Азизы, и Игоря. Отец по характеру был взрывным человеком, и Шляфман знал это. И потому он постоянно заглядывал в гримерку отца и говорил: «Игорь, там какой-то Малахов тебя местами меняет с Азизой, угрожает! Надо идти драться!» И именно Шляфман настоял, чтобы Малахов пришел в гримерку к Талькову. Я допускаю, что сам роковой выстрел мог быть случайным. Мне передавали люди, которые потом встречались с Малаховым, что он по пьянке признавался: «Талькова все-таки убил я, но сделал это случайно...» Известно, что после гибели отца Шляфман сначала сбежал в Израиль. А теперь, говорят, он уже в Канаде. Он боится и прячется: сменил уже несколько имен и фамилий. Малахов сейчас в ЮАР, пытается наладить какой-то бизнес. В общем, жизнь наказала всех. Шляфман - вечный изгой. У Малахова практически после смерти отца умер брат, которого он любил больше жизни. Он сильно запил, его жизнь покатилась по наклонной. А что касается Азизы, то ее карьера певицы кончилась в тот день в «Юбилейном». Справедливое возмездие в итоге настигло всех. И я уверен, эти люди еще свое получат. И потому, в глубине души, я их простил. Мне только обидно, что человека, который столько значил для России (а под конец жизни отец собирал на свои концерты тридцатитысячные стадионы), уничтожили люди, жизнь которых на этой земле не стоит и ломаного гроша.

- Отец тебе снится?

- Однажды был сон, как будто мы с ним даем совместный концерт. Я очень волновался. А он меня подбадривал: «Игорек, не дрейфь, все будет хорошо!»

Беседовал Андрей ПОЛЫНСКИЙ.

Фото Сергея ИСАКОВА и из семейного альбома Тальковых.

ГОЛЬ И ВЫДУМКИ

ИНОМАРКА ДЛЯ НАРКОМАНА

Ловкую аферу провел заемщик одного из коммерческих банков, приобретший в кредит иномарку стоимостью более 500 тыс. рублей. Представившись заместителем директора фирмы с зарплатой в 30 тыс.рублей, он взял кредит, погашать который и не собирался. Когда, устав ждать, руководство банка обратилось в правоохранительные органы, выяснилось, что «замдиректора» нигде не работает, является наркоманом со стажем.

Елена КОМАРОВА.
САРАТОВ.

ОХОТНИЧЬИ БАЙКИ

Трех тульских охотников задержали во время рейда «на природе» с ружьями. При составлении милицейского протокола приятели проявили большую склонность к литературному вымыслу. По их версии, они случайно наткнулись на убитых кем-то трех кабанов, погрузили их в машину и повезли сдавать в милицию. Суд не поверил версии задержанных и наказал каждого из них штрафом в 100 тыс. рублей, плюс по 8 тысяч за мясо по рыночной стоимости.

Владислав АНИКЕЕВ.
Тульская область.

ШИНШИЛЛЫ-ПАССАЖИРЫ

До госграницы оставались считанные десятки метров, когда легковушку с украинскими номерами задержали. За рулем находился респектабельный гражданин, а позади него разместилось... аж 63 пассажира. Это были шиншиллы - зверьки с ценным мехом. Нарушителю таможенных правил теперь предстоит ответить перед законом, а освобожденных невольников передали Белгородскому зоопарку.

Евгений СОСТИН.
БЕЛГОРОД.

В ГОСТИ К КОЩЕЮ

Тверская область будет привлекать туристов с помощью «сказочного» брэнда и позиционировать себя как родина Кощея Бессмертного. И для этого у нее есть все основания. Согласно легенде, в одном из ее районных центров - Старице, известном своими многочисленными пещерами, протяженность которых составляет более 30 км, как раз и обитал этот сказочный персонаж или некто, очень на него похожий. По преданию, именно там местный сапожник однажды повстречал чудище с горящими глазами, каким и предстает в русских сказках Кощей Бессмертный.

Светлана АВДЕЕВА.
ТВЕРЬ.

НАШИ ЛЮДИ

ВОДИТЕЛЬ ПО ВЫЗОВУ

ЕВГЕНИЙ ЧВАНКИН ВОЗИЛ ДОЧЬ СТАЛИНА И ДРУГИХ «ПЕРСОНАЛЬНЫХ» ПАССАЖИРОВ

«Всего я, конечно, рассказать не могу, - предупредил «личный шофер» с 42-летним стажем. - В наших кругах это не принято. Задача была простая: крути баранку и держи язык за зубами. Станешь трепаться, в раз вычислят. Несколько ребят в гараже на этом погорели...»

Водителю-инструктору Чванкину было о чем молчать. Как сам говорит, являлся свидетелем триумфов и трагедий.

- Сняли с работы, будь любезен, освободи казенную дачу, - объясняет механизм аппаратной работы бывший сотрудник совминовского гаража.

Дежурная машина в назначенный срок должна была вывезти опального чиновника из элитного загородного поселка. Закат карьеры. Начинающий «дежурный», бывший метростроевец Чванкин, после смерти вождя «забирал» первого сталинского помощника Поскребышева.

- Грузный мужик, в кабину еле втискивался. На обслугу кричал, чтоб ничего из личных вещей не забыли. Держался бодро, - вспоминает Евгений Сергеевич эпизод из первой половины 50-х.

К тем же далеким временам относится история знакомства Чванкина с дочерью Сталина Светланой Аллилуевой.

- Несколько месяцев подменял ее личного водителя. Честно скажу, отношения у нас не сложились, - признается ветеран труда. - Сразу было видно - ее постоянно что-то гнетет. Будто прячется от кого. Забьется в угол ЗИМа, задернет шторки, всю дорогу - ни слова. Маршруты поездок одни и те же - МГИМО, МГУ там, где она преподавала. Частенько в поликлинику. Жила она в знаменитом Доме на набережной, кажется в 7-м подъезде. Я всегда останавливался рядом с ее личной «Победой», которая почти всегда стояла под чехлом. Однажды приезжаю - нет «Победы». Дворники, само собой, ребята из органов, рассказывают, что на нее с крыши огромный кусок льда упал. Вроде случайно. Светлана позже вспоминала, что «история с разбитой машиной была последней каплей». Вскоре она иммигрировала из СССР.

Водитель Чванкин продолжал «обживать» центр Москвы.

- У нас в гараже ребята город не кварталами измеряли, не улицами, даже не домами. Подъездами! - Водитель-ас продолжает раскрывать секреты профессионального мастерства. Если совещание или партактив, необходимо быть минута в минуту. Займешь на стоянке место вышестоящего начальника - предмет разбирательств. Если аварийная ситуация - затаскают по кабинетам.

У Чванкина случай уникальный - без малого 60 лет безаварийного стажа. Вот, что значит школа!

Жизнь помотала по ведомственным перекресткам.

- Во времена Хрущева попал в только что созданное Министерство по телевидению и радиовещанию. Можно сказать, стоял у истоков. Министр Харламов дал совет «повышать культурный уровень». Самому некогда, а я в свободные дни по его пропуску в Колонный зал, в Большой театр, в Малый. Естественно, был свидетелем первых телевизионных эфиров. Там и к киноклассике приобщился.

При Брежневе Чванкина «бросили» на аграрный сектор. Доверили возить министра сельского хозяйства Мацкевича.

- Работать с ним было очень тяжело. Неорганизованный человек. Все время приходилось мчаться на «красный». Был страстным охотником. По выходным мчались в Беловежскую Пущу, более тысячи верст от Москвы. Делали короткую остановку в Минске у председателя тамошнего Совмина Киселева. Они обязательно сядут за стол «на дорожку», а мне еще 300 километров до Бреста, а там до охотничьих угодий. Обязательно, чтоб к зорьке или к закату. Строго спрашивал.

Фото Виктора ЛЕОНОВА.

Он и сейчас даст фору любому асу.

Без малого два десятка лет орденоносец Чванкин был на переднем крае отечественного образования и просвещения.

- Ближе всего мы сошлись с министром Прокофьевым Михаилом Алексеевичем. Дважды академик, доктор химических наук, профессор МГУ. Однажды, помню, привез его на ученый совет. Заберешь, говорит, часа через четыре. Можно, спрашиваю, с вами? Удивился, не отказал. Так и стал регулярно посещать ученые советы МГУ. До диплома по химии, конечно бы, не дотянул, но наблюдать за ведущими теоретиками было интересно. В каких спорах рождалась истина!

Была возможность у Чванкина и во «внутренних делах» поднатореть. Звал к себе руководитель МВД Щелоков.

- Познакомились при любопытных обстоятельствах, - с улыбкой вспоминает «заслуженный работник». - Привез к нему на дачу одного товарища, а тот, оказалось, в бильярд играть не умеет. Тогда Щелоков мне предложил «партейку». А мы с ребятами в гараже, надо сказать, «умели кий держать». Вот я генерала и «приложил». Как договаривались, проигравший под стол пару раз слазил. Но, видать, не обиделся. Позвал на работу. Что-то в «кадрах» не сложилось. Может, к лучшему...

Евгений Сергеевич Чванкин по сей день за рулем. Говорит, что по Москве ездит без проблем.

- Шумахер, конечно, ездить умеет. Но кое-какие рекомендации я бы ему дал, - заметил мастер вождения. - Тот, когда к нам приезжал, признавался, что не представляет, как можно ездить в московских пробках. А я вот прекрасно представляю...

Алексей ПАНОВ.

ВО ДАЮТ!

ВАС ТУТ НЕ СТОЯЛО

В Курске, во дворе лицея-интерната № 1 неожиданно увидел «железного Феликса». В пору моей юности он встречал нас, молодых курян, спешащих на танцплощадку парка культуры и отдыха имени Дзержинского. А потом, уже в 60-е годы, куда-то исчез. Поговаривали, будто облезлая статуя стража революции вызвала сильный гнев высокого начальника и он повелел «убрать этот срам подальше от глаз». Так Феликс Эдмундович и оказался здесь.

Гипс от бремени лет совсем потрескался, краска стального цвета здесь и там почернела, выгорела на солнце (памятник давненько уже не обихаживали). В общем, с тех пор, как видел я его в последний раз, Феликс сильно состарился...

Лишь теперь замечаю явный диссонанс: фигура светлая, а гранитный постамент, на котором возвышается, - черный. Не чужой ли пьедестал?

Захожу за спину Дзержинского и вижу пять рядов буквенных гнезд, оставшихся от былой надписи. Что бы сие значило? За разъяснениями обращаюсь к заведующему историческим отделом Курского краеведческого музея Виктору Скляруку, слышу:

- Да, Дзержинский стоит на чужом постаменте, - отвечает он. - На царском! Не сосчитали, сколько гнезд от букв на тыльной стороне гранитного монолита? Пятьдесят одна! Вот первоначальный текст: «Императору Александру III благодарное курское дворянство».

Оказывается, 1 сентября 1902 года в столице соловьиного края был открыт, причем в присутствии самого Николая II, единственный в городе памятник венценосной особе - в здании Дворянского собрания. В 1917-м изваяние вынесли во двор. Бронзовая скульптура вскоре исчезла, а гранит, повернутый текстом к стене, долго пылился без надобности. Пока не приглянулся ваятелю, изготовившему из гипса лик Дзержинского.

Такова гримаса истории: председатель ВЧК (с 1922-го - ОГПУ) - ярый враг монархии - нашел опору на... царском пьедестале.

Гипсовая фигура разрушается на глазах. Скоро, очень скоро развалится. А черный карельский гранит вечен. Вот и мучаются куряне вопросом: «Александр III, Дзержинский. Кто следующий?»

Тот самый Феликс...

Юрий МАХРИН.
КУРСК.
Фото автора.

КАК ЭТО ДЕЛАЕТСЯ

ИЗ ЛЮБВИ К ИСКУССТВУ

ПО СТАТИСТИКЕ, КРАЖИ ИЗ САМЫХ ИЗВЕСТНЫХ РОССИЙСКИХ МУЗЕЕВ, ВЫСТАВОЧНЫХ ЦЕНТРОВ, ЦЕРКВЕЙ И ЧАСТНЫХ КОЛЛЕКЦИЙ ПРОИСХОДЯТ ПОЧТИ КАЖДЫЙ МЕСЯЦ.

В редких случаях на дело идут любители - карманники, наркоманы, алкаши, но обычно этим занимаются профессионалы, выполняющие чей-то заказ. На сегодняшний день в России действует более десяти крупных преступных сообществ, промышляющих теневым антикварным бизнесом. Но они вопреки законам рынка не поглощают множество мелких компаний и «частных предпринимателей», которые также подвизаются на «ниве искусства». Весь этот разношерстный люд сколачивает или организует небольшие группы, обладающие оружием, техникой, связью, а также опытом и недюжинными знаниями.

Одним из самых известных специалистов по антиквариату в Петербурге (а также одним из самых крутых коллекционеров и контрабандистов) слывет 70-летний Моисей Поташинский. Он был осужден в 1997 году - кстати, уже в четвертый раз! - по обвинению в организации кражи рисунков Филонова и Маковского из Русского музея и приговорен к восьми годам лишения свободы (однажды Поташинский ввязался в громкое дело под кодовым названием «Посылка в Иерусалим». Краденые полотна Моисей запихивал в книжные корешки и отправлял с обычной почтой в Израиль).

Однажды коллекционер (кстати, в конце 50 - начале 60-х годов он работал реставратором книг в Эрмитаже) познакомился с хранителем Русского музея Татьяной Кароль. Она-то и поведала, что в запасниках, на чердаке, валяется куча ненужного, неинвентаризированного «хлама», тщательно спрятанного от разных партийных комиссий. И, в частности, рисунки авангардиста Филонова, которого власть в упор не видит, а если бы увидела, то наверняка наказала бы «нелояльное» руководство.

Поташинский попросил сотрудницу показать, а если возможно, то и скопировать пару «дурацких» рисунков. Она отозвалась. Он действительно скопировал - не сам, конечно, - и принес обратно. Потом снова скопировал, но вернул уже не подлинники, а копии. Таким образом, семь оригинальных рисунков Филонова благополучно уплыло из Русского музея, а потом - с родины, оказавшись, наконец, в Париже.

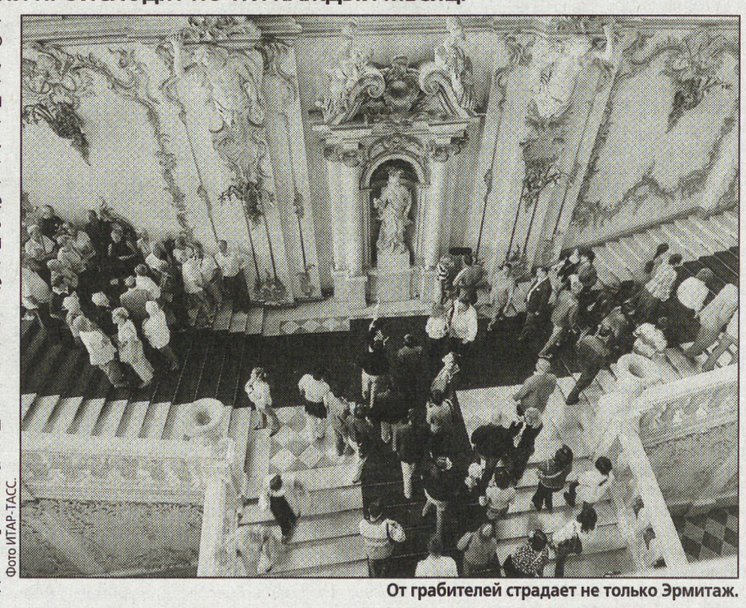

Фото ИТАР-ТАСС.

От грабителей страдает не только Эрмитаж.

О том, что сам Филонов, умерший в блокадном Ленинграде, принципиально не продал при жизни ни одной картины, Моисей, конечно, знал. Как читал и его знаменитую фразу: «Картины - это мои дети. А детей не продают!»

Но в жизни всякое случается. После смерти «отца», завещавшего все, что создал, России, его «дети» долгое время жили на чердаке, а затем пошли по рукам.

Их хватились лишь через несколько лет. Началось следствие, но только в 1995 году, когда французский музей современного искусства «Центр Помпиду» с гордостью опубликовал рисунки Филонова в каталоге своих новых приобретений, потомки художника сообразили, что потеряли. Началось следствие, которое вели спецслужбы, а курировал тогдашний глава управления ФСБ по Петербургу и области Виктор Черкесов. Но лишь в конце 2000 года «блудные дети» русского авангардиста вернулись в город на Неве. Их встречали с той же помпой, что и ранее изгнанных диссидентов.

Ну а Поташинский пошел под суд, по-джентльменски заявив на процессе, что помогавшая ему дама на самом деле понятия не имела, что ей возвращают. Однако не опроверг и того, что наибольшее количество краж совершается с ведома или при помощи хранителей.

- Вы думаете, что в Эрмитаже, Русском, а также других величайших музеях мира висят одни подлинники? Ничего подобного! Там куча талантливых подделок, многие из них появились еще в 20-х годах. А в 60-е там часто отоваривались иностранные коллекционеры...

Насколько верны Моисеевы слова, мы судить не беремся. Факты из криминальной хроники говорят сами за себя. Сотрудники музеев действительно принимают живое участие в организации похищений. Так, охранник из Художественного музея Петербурга выносил оружие (позже у него нашли даже шпагу барона Врангеля).

В Музее истории города, размещенном в Петропавловской крепости, орудовал хранитель. Его внимание также привлекли шпаги, ружья, пистолеты. Когда основательно нагруженного сотрудника останавливали на вахте, он бодро заявлял, что тащит добро во второй оружейный фонд. Не минула эта злосчастная доля и Эрмитаж - в 1994 году из экспозиции «Культура и искусство народов Кавказа» сперли александрийскую чашу ценой более 500 тысяч долларов. Виновником оказался электрик музея Михаил Богданов. Потом была громкая кража «Бассейна в гареме». Картину до сих пор не нашли. С тех пор Михаил Пиотровский уже не возмущается: «Как вы смеете?!» - а, напротив, не исключает того, что и в последний раз поклонникам искусства подсабливает кто-то из «своих».

- Я вас уверяю, из Эрмитажа украли уже сворованное, то есть подделки, - говорит Поташинский. - Чувствую. Сейчас подделывают более активно и профессионально - редкий эксперт отличит от подлинника. Или не захочет, ведь в этом бизнесе крутятся такие деньги!

Ирина КЕДРОВА.
САНКТ-ПЕТЕРБУРГ.

ДЕЛОВОЙ ВТОРНИК

Учредитель и издатель: Информационно-аналитическое агентство «Деловой вторник».

Издание зарегистрировано Министерством РФ по делам печати, телерадиовещания и средств массовых коммуникаций

Рег. ПИ № 77-7161.

Распространяется в качестве приложения к газетам:

Генеральный директор Ф.Сизый (vtornik@dvtornik.ru)
Шеф-редактор Л.Арих (la@dvtornik.ru)
Редакционная коллегия: К.Барыкин, В.Богданов, А.Бушев, П.Вощанов, Ю.Махрин, А.Панов, Н.Петраков, В.Симонов, Д.Севрюков, Д.Шеваров.

Адрес редакции: 127137, Москва, а/я № 34.
Телефон/факс: (495) 257-37-83, 257-59-17.
E-mail: vtornik@dvtornik.ru.

Номер подписан в 15.00. По графику в 15.00.
Общий тираж 1.962.630 экз. Цена – бесплатно.

«Деловой вторник». Перепечатка без согласования с редакцией не допускается. Приобретение прав на перепечатку и использование материалов тел./факс (495) 257-59-17, 257-37-83.

«Труд», «Архангельск» (Архангельск), «Комсомолец Каспия» (Астрахань), «Волга» (Астрахань), «Белгородская правда» (Белгород), «Брянский рабочий» (Брянск), «Вечерний Бобруйск» (Бобруйск), «Курьер из Борисова» (Борисов), «Северная Осетия» (Владикавказ), «Волгоградская правда» (Волгоград), «На смену!» (Екатеринбург), «Панорама» (Зеленогорск), «Калининградская правда» (Калининград), «Кубань сегодня» (Краснодар), «Курская правда» (Курск), «Красноярский рабочий» (Красноярск), «Кузбасс» (Кемерово), «Липецкая газета» (Липецк), «Новая Адыгея» (Майкоп), «Гастроном» (Минск), «Минский курьер» (Минск), «Коммерсант Белоруссии» (Могилев), «Могилевские ведомости» (Могилевская область), «Продовольственный рынок» (Минск), «Своими глазами» (Мозырь), «Правда Севера» (Новый Уренгой), «Новодвинский рабочий» (Новодвинск), «Нижегородские новости» (Нижний Новгород), «Новая газета» (Новосибирск), «Советская Сибирь» (Новосибирск), «Поколение» (Орел), «Вестник-Наша Пенза» (Пенза), «Вечерняя Пермь» (Пермь), «Курьер Карелии» (Петрозаводск), «Наше время» (Ростов-на-Дону), «Волжская коммуна» (Самара), «Земское обозрение» (Саратов), «Северный рабочий» (Северодвинск), «Ставропольская правда» (Ставрополь), «Информ-курьер» (Слуцк), «Тамбовская жизнь» (Тамбов), «Труд» (Ташкент), «Тюменская правда» (Тюмень), «Республика Башкортостан» (Уфа), «Челябинский рабочий» (Челябинск), «Забайкальский рабочий» (Чита), «Пярнуский Экспресс» (Эстония), «Советский Сахалин» (Южно-Сахалинск), «Вторник» (Якутск).