ОБЛАСТНАЯ МОЛОДЁЖНАЯ ГАЗЕТА

НА СМЕНУ!

ОСНОВАНА 18 ИЮНЯ 1920 ГОДА

Вторник, 27 июня 2006 г. **№ 68 (16655)**

СЕГОДНЯ В НОМЕРЕ:

- ДЕТИ НА ВЫВОЗ?.....2
- ПРОШЛЫЕ И БУДУЩИЕ ПОБЕДЫ ИРИНЫ ЛАШКО.....3
- ПОЛЕТЫ «ЛЕТУЧЕЙ МЫШИ».....4
- «ДЕЛОВОЙ ВТОРНИК»

Широкий спектр планов

ЕКАТЕРИНБУРГ. «Я не яростный болельщик, но люблю красивую игру и буду переживать за ту команду, которая показывает красивый футбол», — сказал губернатор Россель на традиционной встрече с журналистами, которая состоялась в минувшую пятницу. Это было, пожалуй, одно из немногих лирических отступлений на пресс-конференции. Несмотря на разгар лета, а значит, сезона отдыха, речь шла о проблемах серьезных, промышленно-экономических.

Губернатор прокомментировал свое бюджетное послание Законодательному собранию, с которым выступил незадолго до того. Основные его параметры определяются предполагаемым ростом промышленности и инвестиций — они составят 150 миллиардов долларов, что в полтора раза выше прошлогоднего. На 25 процентов планируется увеличить заработную плату. Один из важных моментов — увеличение объемов помощи селу; в частности предполагается, что областное правительство возьмет на себя выплату процентов по кредитным ставкам предоставляемых селянам займов.

— Сейчас у нас строится два крупных коровника вместимостью до 1200 голов, — добавил Эдуард Эргартович. — И при этом обслуживать такие комплексы будут всего 20 человек, а не 400, как раньше, так как оборудованы они будут самой современной техникой. В ближайшем будущем мы планируем построить такие же большие свиноткормочные комплексы.

Болезненная проблема общественного транспорта была затронута в аспекте «производительном»: заводом «Уралтрансмаш» уже выпущено около сотни современных трамваев «Спектр»: образованному на нем мощному конструкторскому бюро дано задание разработать новый троллейбус, чтобы потом освоить и его выпуск. В отдаленных планах — создание собственного автобуса.

Отношения с Генеральным прокурором России — тема для области не праздная. Губернатор по этому поводу заметил, что с Юрием Чайкой, недавно назначенным на этот пост, у него очень хорошие товарищеские и производственные отношения, к тому же он — наш земляк, окончил Уральскую государственную юридическую академию. Но при этом подчеркнул, что основные вопросы должна решать местная прокуратура, на что он и надеется.

Светлана БОЯРСКИХ

ТЕ, КОТОРЫЕ ПОСТРОЯТ МИР

СЕГОДНЯ — ДЕНЬ МОЛОДЕЖИ РОССИИ

В 1993 году президент страны подписал распоряжение, согласно которому 27 июня следует считать Днем молодежи. Мы решили, что это прекрасный повод лишний раз рассказать о тех, кто молод и красив. В нашем сборном портрете поколения есть такие черты, как стремление к знанию и умение работать, неравнодушие к тому, что происходит вокруг, и самостоятельность. Вот, к примеру...

Вот, к примеру, Максим Годовых, председатель Общественной молодежной палаты при Государственной Думе РФ, добился кое-каких успехов в бизнесе, реализовывал общественные проекты и пришел-таки в политику. В числе основных принципов, по которым строится его жизнь, называет: непрерывное развитие, постоянное движение вперед, порядочность по отношению к хорошим людям и стратегический образ мышления. Последнее он иллюстрирует следующим образом:

— Нельзя тупо биться о стену, в то время когда можно придумать тысячу обходных путей! Или, например, взорвать эту стену...

— Вот от того, что Максим Годовых отдался политике, нам всем должна быть какая-то польза?

— Честно говоря, не знаю, есть всем какая-то польза от законодательных инициатив, которые мы выдвигаем, или многотысячных проектов, которые проводим, таких, как «День карьеры» или «Лидер Урала»...

— Интересно, а насколько молодежь политикой интересуется?

— Молодежь интересуется всем: бизнесом, политикой, новыми технологиями, ночными клубами — это самый восприимчивый к инновациям возраст. Просто в политику очень высокий барьер вхождения.

Папа Дрэд — так ласково называют его друзья. Еще бы! Здоровенный детина с черными как уголь длинными дрэдами (а-ля Боб Марли). Титул «человек с самыми длинными дрэдами в Екатеринбурге» принадлежит именно ему, Папе Дрэду, или попросту Саше. Вот уже два года и без того заметного парня выделяет из толпы его замысловатая прическа.

— Конечно, вопросами достают: «никто там не заводится» или вообще «что это такое», — рассказывает Саша. — Я привык уже. К тому же это позволяет выделиться из толпы.

Но не в самовыражении дело. Саша еще и музыкант DaDa Dreadlock. Он выступает практически на каждом регги-фестивале и является кумиром многих любителей далекой Ямайки и ее музыки.

Дрэдастый парень еще и в университете учится — перешел на третий курс философского факультета УрГУ, эту сессию сдал без единого «удовл.». Знает три языка: английский и японский изучает в университете, родной язык жителей Ямайки — раста патуа — самостоятельно.

Абитуриент суть явление временное. Можно даже сказать, кратковременное: от понедельника — дня, когда начался прием документов в вузы, и до середины июля, когда он закончится, всего ничего, меньше месяца.

А подумать — целая жизнь! С экзаменами и треволнениями. Событий больше, чем за предыдущие несколько лет, — такая вот теория относительности в действии...

Екатерина Постных внешне тревог не проявляет. Подала документы на факультет международных отношений УрГУ, на «Востоковедение», и пока наперед не загадывает. Гимназию № 2 она закончила с серебряной медалью: чуть-чуть не хватило на пятерку по русскому языку.

— Обиделись на русский, будете, если повезет, японский и китайский изучать?!

— Я уже изучала японский...

Что тут скажешь?..

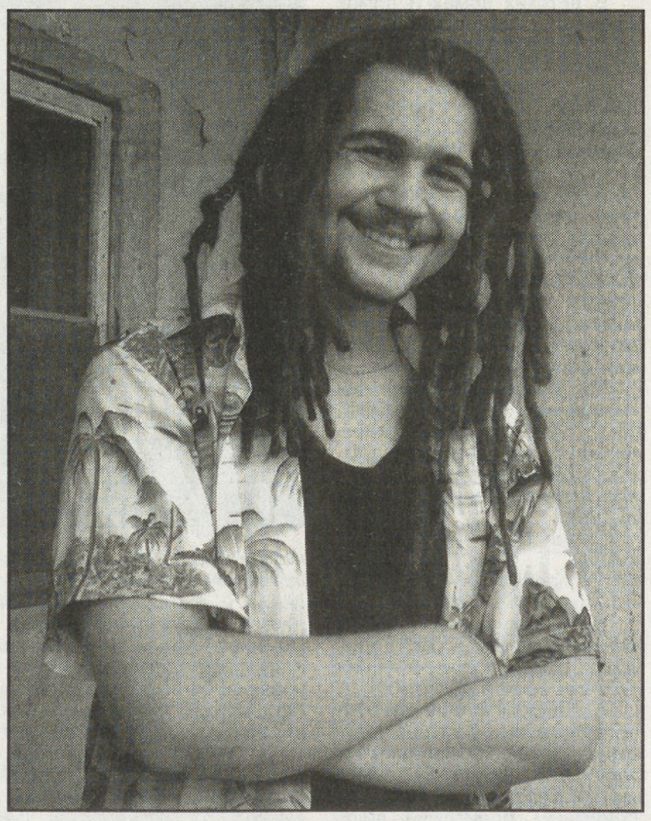

Георгию Штро 26 лет. Он закончил Горный университет (который тогда был академией), получил специальность инженера-технолога по буровым установкам.

Работал в малом бизнесе, но решил пойти на производство, «где карьера не из двух ступеней складывается, а можно добиться более высокого роста», и оказался на Уралмашзаводе, мастером в цехе № 26.

Под началом Георгия трудится 42 человека; средний возраст подчиненных — 45 лет.

— Как воспринимают молодого начальника?

— Нормально воспринимают! Со всеми надо уметь разговаривать — и жестко, и лояльно. Гибким надо быть в управлении персоналом.

— Как удалось так быстро завоевать авторитет?

— Включился в общественную работу...

Когда мы задавали вопросы о Георгии («А скажите нам об этом человеке...»), нам почему-то рассказывали о системе «Lean production», японской философии производства. Мы кивали с умным видом: «А Георгий?» — «Ну, понимаете: новый подход к организации труда, выстраивание производства без временных потерь...»

Сам Штро называет это короче — профессиональным ростом и улыбается журналистскому блицу:

— Мои увлечения? Спорт, конечно!

...Как приятно наблюдать за успехами тех, чей талант был замечен ранее и взят на карандаш!

В конце мая наша газета писала о студентке лицея «Закройщик» Марине Путинцевой. В середине июня Марина стала победительницей Всероссийской олимпиады профессионального мастерства среди образовательных учреждений этого профиля, проходившей в Старом Осколе.

Во время нашей майской встречи еще не были готовы все пять платьев для конкурса. У студентки было две недели, чтобы сшить еще два и представить на суд профессионалам. Профессионалы при всей строгости своей не устояли перед представленной красотой.

Людмила КОВАЛЬСКАЯ, Дарья ЗАВГОРОДНЯЯ
Фото Анатолия ЛАПТЕВА и Дарьи ЗАВГОРОДНЕЙ

Спрашивайте — ответим!
«Горячий телефон» редакции
355-91-16 — с 12 до 17 часов

ПОГОДА

28 июня

Переменная облачность, временами дожди

Температура воздуха ночью — +15 — +17°, днем — +26 — +28°.

Атмосферное давление — 725—729 мм рт. ст.

Ветер северный, 2—5 м/с.

Любые частные объявления
БЕСПЛАТНО
по тел. 371-38-75
с 10.00 до 13.00

Электронная версия газеты — на сайте nasmenu.ru

ЗАМОРСКИЕ СКАЗКИ О РУССКОМ ГАЗЕ

Судьба российского газа все больше волнует не только отечественных, но и зарубежных потребителей. И как следствие — все больше обрастает всевозможными мифами.

Недавно Международное энергетическое агентство обнародовало прогноз, что к 2010 году главный мировой производитель «голубого топлива» «Газпром» существенно «уронит» добычу. Это может привести к критическим последствиям, ведь дефицит газа наступит именно в тот период, когда спрос на него активно пойдет в рост.

— Опасения насчет возможного дефицита газа беспочвенны, — заявил на брифинге, посвященном развитию минерально-сырьевой базы, заместитель председателя правления «Газпрома» Александр Ананенков. — Ресурсная база и технические возможности нашей компании позволяют добывать столько топлива, сколько может потребить рынок. В 2005 году «Газпром» произвел 547,9 миллиарда кубометров газа. В нынешнем этот показатель будет перекрыт. Хочу подчеркнуть: уже сегодня предприятия «Газпрома» в состоянии производить 620 миллиардов кубометров газа в год. Но ведь уровень добычи определяется не только нашими возможностями, но и емкостью рынка, проще говоря спросом. Нет смысла добывать сырья больше, чем это нужно потребителям. Недавно мы сформировали схему развития рынка газовой промышленности. После того как она будет утверждена правительством, концерн сможет более эффективно выстраивать свою работу. По нашим расчетам, к 2010 году мы будем добывать 560 миллиардов кубометров топлива, в 2015-м — 580 миллиардов кубометров, в 2030-м — 610—630 миллиардов кубометров.

Чем богаты...

По запасам газа наша страна занимает первое место в мире. Второе удерживает Иран, третье — Катар.

Только на долю «Газпрома» приходится 17% разведанных запасов газа на планете. По данным международного аудита за 2005 год, доказанные запасы газа, принадлежащие «Газпрому», составляют 20,7 триллиона кубометров, конденсата — 690,5 миллиона тонн, нефти (без учета активов «Сибнефти») — 299,5 миллиона тонн. Вместе с тем возможности российских недр гораздо выше, чем зафиксировано в документах. По мнению специалистов, уже в ближайшие годы «Газпром» сделает немало уникальных открытий. В 2005 году газпромовские геологи открыли ряд новых месторождений в различных регионах страны. Среди них — Кутымское в Ямало-Ненецком автономном округе, Северо-Югдинское в Республике Коми, Западно-Астраханское в Астраханской области. Кроме того, выявлено 14 новых залежей на уже разрабатываемых участках — Южно-Песцовой площади, Южно-Русском, Медвежьем, Чугорьяхинском и Оморинском месторождениях.

— В минувшем году мы впервые прирастили запасов больше, чем добыли сырья, — сказал А. Ананенков. — Тем самым достигли паритета между добычей и восполнением минерально-сырьевой базы. Следующий наш шаг — расширенное воспроизводство МСБ. В стратегической программе «Газпрома» поставлена цель: к 2030 году обеспечить прирост запасов газа в объеме 23,5 триллиона кубометров, конденсата и нефти — 3,4 миллиарда тонн. Для достижения планируемых результатов у нас есть все: природные богатства, технические возможности, интеллектуальный потенциал, денежные средства.

Истоки газовых рек

Надым-Пур-Тазовский район Западной Сибири еще долгие годы будет оставаться главной газовой житницей страны. Вместе с тем в оборот включаются новые углеводородные провинции как на суше, так и на море. Разработка новых углеводородных кладовых требует колоссальных затрат. Эпоха дешевого газа ушла в прошлое: ресурсы объективно становятся дороже. Это связано в первую очередь с тем, что газовикам приходится выходить на первозданные, дикие территории, где еще не ступала нога человека. Так что газовую индустрию и инфраструктуру предстоит создавать с нуля.

Одним из самых привлекательных углеводородных «клондайков» остается полуостров Ямал. Его ресурсы (вместе с прилегающей акваторией) составляют порядка 50 триллионов кубометров газа. По оценкам специалистов, ямальские месторождения могут давать до 500 миллиардов кубометров топлива в год — значительно больше, чем недра любого другого региона. Однако необыкновенно суровый нрав Ямала заставляет газовиков корректировать поставленные ранее задачи. Если еще пять лет назад газпромовцы заявляли, что альтернативы Ямалу нет, то сейчас приоритеты изменились в сторону шельфовых кладовых. В ближайшие 2—3 года «Газпром» планирует ввести в разработку нефтяное Приразломное и газоконденсатное Штокмановское месторождения, расположенные на шельфе Баренцева моря. Самые подготовленные из ямальских кладовых — Бованенковское и Харасавейское: первое планируется ввести в эксплуатацию в 2011 году, второе — в 2013-м. До этого времени для поддержания необходимого уровня добычи в Ямало-Ненецком округе будут разрабатываться многочисленные небольшие месторождения, расположенные близко к инфраструктуре и не требующие больших затрат на обустройство.

Продолжая работать в Западной Сибири, «Газпром» перемещает центр своих интересов на восток страны. В ближайших планах — участие компании в аукционе по проекту «Сахалин-3». Конкретизируется судьба Ковыктинского месторождения в Иркутской области. Сроки его ввода отодвигаются как минимум до 2015 года. Связано это с особенностями месторождения.

Как пояснил член правления «Газпрома» Василий Подюк, прежде чем приступать к освоению Ковыкты, необходимо построить мощный газохимический завод и подземное хранилище для гелия. В ковыктинских недрах содержится 50% стратегических запасов российского «солнечного газа», ряд других ценных компонентов. Чтобы не потерять все это добро, нужно построить перерабатывающие мощности, позволяющие раскладывать газовую смесь на фракции. Тогда мы сможем отправлять на экспорт не дешевое сырье, а дорогостоящую продукцию высокой степени переработки.

Кубок для «голубого огня»

Минувший год стал переломным для газотранспортной системы «Газпрома»: наконец удалось остановить снижение пропускной способности магистралей и даже увеличить их мощность на 3,5 миллиарда кубометров. Чтобы добиться такого результата, газовикам пришлось реконструировать тысячи километров трубопроводов, установить новые газоперекачивающие аппараты, обновить телемеханику, автоматику. Каждый год в модернизацию ГТС концерн вкладывает 50 миллиардов рублей.

Помимо восстановления действующих мощностей, «Газпром» открывает новые транспортные маршруты. В декабре началось строительство сухопутного участка Северо-Европейского газопровода, по которому российский газ, минуя транзитные страны, пойдет в Западную Европу. По словам специалистов, с вводом СЕГ откроется самый короткий и экономичный маршрут от северных месторождений до европейских рынков. По этой магистрали будет прокачиваться до 55 миллиардов кубометров «голубого топлива» в год.

Одним из важнейших транспортных проектов станет и строительство газопроводов от месторождений полуострова Ямал. По словам А. Ананенкова, полностью пересмотрена транспортная концепция полуострова. В соответствии с новыми решениями с него на материк протянутся пять ниток газопроводов диаметром 1420 мм с давлением 120 атмосфер, что на 15% удешевит прокачку «голубого огня». За счет этого будут снижены транспортные тарифы для независимых производителей газа и конечная цена ресурса для потребителей.

Новые транспортные магистрали закладываются не только на западе, но и на востоке страны. В настоящее время «Газпром» готовится к созданию газотранспортной системы «Алтай» протяженностью 2800 километров, которая позволит газифицировать восточные регионы России, а также открыть новый экспортный маршрут в Китай и Корею.

Грядет ли зимняя «война»?

Энергетическая политика «Газпрома» строится не только на скважинах и трассах, но и в высоких кабинетах за переговорным столом. По признанию самих газовиков, договориться с партнерами и клиентами порой труднее, чем добыть и доставить «голубой огонь» потребителю. На брифинге, где рассматривались вопросы перехода на рыночные принципы сотрудничества с бывшими советскими республиками и присутствия «Газпрома» на рынках дальнего зарубежья, настойчиво звучал вопрос: возобновится ли предстоящей зимой газовая война с Украиной?

Судя по текущим событиям, предпосылки к этому есть: Украина слишком медленно заполняет свои подземные хранилища — к середине июня в них поступило всего 3,6 миллиарда кубометров топлива. Если к зиме запасов топлива в ПХГ окажется недостаточно, начнутся несанкционированные отборы российского газа из транзитной трубы.

— Мы ждем, когда сформируется новое украинское правительство, чтобы наконец начать переговоры, — сказал заместитель председателя правления ОАО «Газпром» Александр Рязанов. — Диалог, конечно, будет непростым. Тем более что с 1 июля мы намерены поднять стоимость газа для Украины. Но, надеюсь, нам удастся договориться. Ведь «Газпром» переходит на рыночные отношения не только с Украиной, а со всеми странами СНГ.

Средняя цена для потребителей ближнего зарубежья должна соответствовать среднеевропейской — 190 долларов за тысячу кубометров.

Снижение цен на российский газ возможно только при общем снижении цен на мировом рынке, считает глава «Газэкспорта», заместитель председателя правления «Газпрома» Александр Медведев. Пока этого не предвидится. А вот потребность в «голубом топливе» растет: в Европе, например, газопотребление только за последний год увеличилось на 2,1 процента. В текущем году эта тенденция скорее всего сохранится.

— В 2006 году мы планируем поставить на европейский рынок рекордное количество газа — свыше 150 миллиардов кубометров, — сказал А. Медведев. — Однако наша цель — не только увеличить количество экспортируемого газа и объемы выручки, но и расширить сферу влияния на мировых рынках. Для этого мы используем различные схемы сотрудничества — от диверсификации экспортных маршрутов до обмена активами с различными энергетическими компаниями.

Людмила ЮДИНА, «Трибуна»

Минувшие сутки

❖Вооруженные силы США привели в действие размещенный на северо-востоке Японии новейший радар, который будет следить за возможным запуском в КНДР баллистической ракеты большой дальности. Одновременно Пентагон рассматривает вопрос о переброске в этот район крейсера, оснащенного самой совершенной в США системой перехвата ракет.

❖Первая в России нефтегазодобывающая платформа, получившая название «Лунская-А», установлена в Охотском море на шельфе Сахалина. С нее будет пробурено 27 скважин, добытый газ станет поступать по 800-километровому трубопроводу на завод по сжижению природного газа, строящийся на юге Сахалина. Газ будет поставляться с 2008 года в Японию, США и Республику Корея, фирмы которых уже подписали контракты на закупку сахалинского голубого топлива.

❖Знаменитый парусник «Крузенштерн», совершающий кругосветное путешествие, отметил 80-летний юбилей. «Крузенштерн» — одно из старейших парусных судов — было построено в 1926 году в германском Бремерхафене. После разгрома гитлеровской Германии оно отошло к СССР, а в настоящее время используется как учебное и исследовательское судно Балтийского флота России. Основная церемония празднования пройдет на малой родине парусника, в порту Бремерхафен.

❖Во Владивостоке состоялась закладка первого в России мемориала, посвященного героям русско-японской войны 1904—1905 гг. Памятник будет построен на территории военно-исторического музея Тихоокеанского флота и будет представлять собой фигуру архангела Михаила — покровителя небесного воинства.

❖Ученым удалось провести датировку исчезнувшей библейской цивилизации эдомитян, жителей Идумеи — древней страны в Передней Азии, располагавшейся к югу от Мертвого моря. Американские и иорданские археологи в результате раскопок заброшенной медной шахты в Иордании пришли к выводу, что Идумея сложилась как государство не ранее XII века до н. э. В исследованиях применялся метод радиоуглеродной датировки.

❖В городе Глостер (Великобритания) 16-летняя невеста пошла под венец в платье весом 159 кг и облачалась в него 9,5 часа. Начало свадьбы было отложено на полтора часа. Свадебное платье для Карли получилось на славу: 30 слоев тюля, верхний инкрустирован тремя тысячами кристаллов хрусталя от «Сваровски» и шлейф длиной 18 метров. Наряд обошелся в 25 тысяч фунтов стерлингов.

❖Неизвестный открыл стрельбу из огнестрельного оружия на оптовой базе корпорации «Сэйфуэй» в Денвере (штат Колорадо), убив одного и ранив еще пятерых человек. Злоумышленник умудрился также устроить несколько поджогов на базе крупнейшей в Северной Америке сети супермаркетов. Личность стрелка и поджигателя, а также мотивы его действий пока не установлены. Он был обнаружен полицейскими мертвым на месте преступления.

❖Потушен пожар в культурном комплексе «Вернисаж» в Измайловском парке. Пострадавших нет. Здание комплекса практически полностью сгорело. Среди причин случившегося рассматривается и версия поджога. Крупный пожар в «Вернисаже» произошел в марте 2005 года. Тогда комплекс пришлось отстраивать заново.

❖Американский миллиардер Уоррен Баффетт, занимающий второй место в рейтинге самых богатых людей мира, объявил о планах передать около 85 процентов своего 44-миллиардного состояния на благотворительные нужды. Большая часть этих денег в виде акций будет передана благотворительному фонду Билла и Мелинды Гейтс уже в июле.

ИМ НУЖНА МАМА

БЕЗ ПОДДЕРЖКИ ОБЛАСТНОГО ПРАВИТЕЛЬСТВА С ПРОБЛЕМОЙ ОТКАЗНЫХ ДЕТЕЙ НЕ СПРАВИТЬСЯ

– У тебя есть знакомые, которые хотели бы взять на воспитание девочку? Она абсолютно здоровая, общительная, умненькая. Зовут Надей. Ей пять месяцев. Так не хочется, чтобы она попала в дом ребенка. И хорошо бы, чтобы один из родителей был азиатских кровей: Надю родила молоденькая таджичка...

Вопрос Лены прозвучал неожиданно. У меня есть знакомые, которые уже усыновили двоих малышей, мальчиков. Интеллигентные многодетные родители, выходцы с Кавказа. Но возьмут ли они девочку, когда в доме – одни мужчины?

Мы приезжаем в детскую больницу №5. Нас встречает Лена Колесова. В одном из отделений для новорожденных она ухаживает за отказными малышами. Сейчас их в палате четверо: любознательная Надя, для которой Лена подыскивает родителей, обаятельный восьмимесячный Дима, мирная Наташа четырех месяцев от роду и ровесница Нади, Яна. Младенцев положено обследовать, перед тем как отправить в дом ребенка. Долго они в больнице не задержатся. Кроме Димы, на которого не могут оформить документы, — его родительница, уходя из роддома, указала несуществующий адрес, и с тем, какой дом ребенка должен взять Диму под опеку, загвоздка. Все те же юридические неурядицы мешают усыновить малыша семейной паре, подысканной ему добровольцами медико-просветительского центра «Жизнь». Между тем Диме не нужно лечение, он здоров и в больнице находится вынужденно.

Через палату, в которой трудится Лена Колесова, за месяц проходит от пяти до семи младенцев, от которых отреклись матери. Это одна из шести больниц, где груднички живут до тех пор, пока не определится их судьба. Вынужденное одиночество и постоянное напряженное ожидание нежности и заботы (в отделении — одна нянечка на всех, у которой еще есть и опекаемые «родительские» больные груднички в соседней палате) сказываются на всей последующей жизни детей.

Отказным малышам из пятой детской больницы в определенной мере посчастливилось: уже год женщины — добровольцы из центра «Жизнь» заменяют им матерей, насколько это возможно. Сменяют друг друга с утра до вечера, по четкому графику, и возвращаются уже к своим детям. Только ночь малыши коротают с постовой нянечкой.

— Мы благодарны этим женщинам, откликнувшимся на просьбу о помощи. Если помните, прошлым летом управление здравоохранения обратилось к архиепископу Викентию, а он — к прихожанам храмов, и таким образом устроился благотворительный уход за отказными детьми в нескольких больницах, — рассказывает Бэлла Рохлина, заведующая четвертым неврологическим отделением для детей грудного возраста детской больницы № 5. — В нашу больницу ходят женщины чуткие, добросовестные, почти у всех есть свои дети. Им не надо объяснять, что значит любить ребенка. Каждый день они детей купают, кормят, гуляют с ними, разговаривают. Младенцам нужно внимание, и они его получают. Жаль только, не от родных матерей.

Сейчас, когда пишутся эти строки, Надю и Наташу уже оформили в дома ребенка. Дима пока еще в больнице. И только судьба Яны устроилась чудным образом. Ее юная мама оставила девочку в роддоме, испугавшись угроз родителей, которые обещали выгнать дочь из дома вместе с младенцем. Когда мама раскаялась и решила забрать ребенка себе, след девочки затерялся. Нашли ее... через храм. Одна из женщин-добровольцев услышала в церкви фамилию какой-то бабушки и между прочим заметила, что в отделении, куда она ходит ухаживать за брошенными детьми, есть девочка с такой же фамилией. Так нашлась прабабушка Яны, которая вместе с внучкой безрезультатно искала малышку.

— Детей так жалко, что только и думаешь, как бы им родителей подыскать. И ищешь, — Лена Колесова вздыхает. — На первых порах я даже объявления в газеты давала, но потом мне объяснили, что это неправильно — в той же газете печатают объявления об устройстве «в хорошие руки» котят и щенят. Параллель нехорошая получается. Теперь через знакомых ищу родителей для своих малышей. Трудно дело продвигается, но все же... А вот когда мы на телевидении выступили, результат был куда лучше — вскоре усыновили сразу нескольких детишек.

В детских домах и домах ребенка Свердловской области на сегодняшний день содержится более четырех тысяч детей-сирот. Большинство из них подлежит усыновлению. Но серьезной очереди на усыновление до сих пор не возникло.

И не только на усыновление, но и на оформление опеки или попечительства или на согласие стать приемным родителем: в том и в другом случае можно получать от государства материальную поддержку – пособие или зарплату воспитателя.

Как показывает опыт регионов, лед трогается только там, где местные органы власти стимулируют процессы и делают все возможное для изменения сознания людей.

Самая благоприятная ситуация в этом отношении сформирована в Самарской и Калужской областях.

На сегодняшний день в России есть шесть тысяч приемных семей, половина из них — в Самарской области.

В Калужской области уже несколько лет успешно действует закон «О социальных гарантиях приемным семьям», который устанавливает приемным родителям дифференцированную оплату труда и целый ряд льгот, и программа «Приемная семья», которая финансируется из областного и местных бюджетов.

Сотрудники специального комитета по усыновлению Калужской области постоянно занимаются активным поиском потенциальных родителей. По инициативе губернатора Анатолия Артамонова были проведены уже три широкомасштабные рекламные акции. Огромными плакатами с фотографиями детей и призывом: «Мне нужна мама!» были увешаны калужские улицы, телевидение показывало жителям ролики подобного же содержания. Усыновление и опекунство подавались как благородное дело. Помимо этого губернатор Калужской области воспользовался правом субъектов Российской Федерации определять размер оплаты труда приемных родителей, и теперь приемные родители в Калужской области получают от государства за воспитание детей в два раза больше, чем в той же столице. На содержание приемного ребенка закладывается до 4000 рублей в месяц, и 3600 рублей в месяц составляет оплата труда приемных родителей.

Детские дома в Калужской области постепенно пустеют — из 18 за последние два года были закрыты пять. Число детей, которые в них содержатся, снизилось с 1000 до 600, средний возраст детей увеличивается: все больше и больше младенцев и детей младшего возраста уходят в семьи. На усыновление и оформление опеки над детьми в Калужской области существует очередь, в первую очередь на брошенных мамами новорожденных. Мало того, закрывшиеся детские дома преобразуют в центры поддержки семьи, с тем чтобы все бывшие сотрудники могли сохранить рабочие места.

Для сравнения можно привести цифры: в Калужской области (в Калуге проживает порядка 360 тысяч человек) в 266 семьях воспитывается 439 приемных детей. В Свердловской области на начало года насчитывалось 104 семьи, где воспитывалось 174 приемных ребенка. Между тем экономически Свердловская область сильнее.

Возможно, что в ближайшем будущем и у нас появится очередь на усыновление и опеку. После прозвучавшего недавно обращения президента Владимира Путина к Законодательному собранию России правительство Свердловской области решило увеличить пособие опекунам и попечителям с 2100 до 3000 рублей. Приемные же родители в Свердловской области получают пока гораздо меньше, чем в Калуге: семье, где два приемных родителя опекают одного ребенка, выплачивается 2412 рублей, один родитель-воспитатель получает базовые 3618 рублей. Плюс к этому подразумевается некоторая индексация сумм в некоторых случаях, в частности если приемные родители опекают нескольких детей.

Надо заметить, что опыт Калужской и Самарской областей взяло на заметку Правительство России.

— Мы тоже не против им воспользоваться, — заметил председатель Законодательного собрания Свердловской области Николай Воронин. — В ближайшее время мы намерены разработать закон, который бы защищал права приемных родителей и опекаемых ими детей. Быть может, мы даже направим в Калугу депутатов и представителей Министерства соцзащиты, чтобы они ознакомились с чужим опытом на деле, ведь важны частности. Нам бы очень хотелось, чтобы в Свердловской области прибавлялось опекунов и приемных родителей: воспитание в семье гораздо более благоприятно для ребенка, чем в детском доме, да и для бюджета это менее затратно.

— И все-таки, чтобы детей брали в семьи, нужно помочь людям поверить, что им это под силу. Увеличить пособия мало, нужна социальная реклама, — убеждена Лена Колесова, вдова с двумя детьми, которая по зову души ищет родителей отказным младенцам. — А вашим читателям я скажу одно: если они возьмут себе деток из нашего отделения, они не пожалеют...

Между прочим, в детский дом, куда определили Надю, уже приезжали американцы, они подыскивали детей на усыновление, и здоровую и смышленую Надю, любимицу Лены, видели.

Лада ПАНИШЕВА
Фото Анатолия ЛАПТЕВА

Уральский след в Италии

На днях в итальянской Генуе начались Дни Екатеринбурга.

Делегация уральской столицы под руководством главы Екатеринбурга Аркадия Чернецкого вылетела в Италию для участия в этом значительном для региона событии. В ее состав вошли не только представители екатеринбургских предприятий, но и творческие коллективы города: инструментальные ансамбли «Аюшка» и «Изумруд», ансамбль танца «Радость».

Деловая часть программы — это проведение «круглых столов» по темам стратегии развития городов, транспорта и улично-дорожной сети, презентация проекта «Итальянский квартал» в Екатеринбурге, а также обсуждение вопросов, связанных с гостиничным бизнесом.

Наши соотечественники, в свою очередь, посетят наиболее важные объекты Генуи, познакомятся с работой автоматизированного центра управления улицами, полигона бытовых отходов, обсудят культурные и межуниверситетские обмены, развитие общественного транспорта и организацию туризма.

В ходе визита глава Екатеринбурга Аркадий Чернецкий и мэр Генуи Джузеппе Перику подпишут протокол о сотрудничестве городов на следующие годы, чем подтвердят намерения развивать дальнейшие связи. Кроме этого, в рамках Дней Екатеринбурга, которые продлятся до конца недели, пройдут кинофестиваль и фотовыставка.

Кристина ДЕМЕНЬШИНА

Пион для Ким Ир Сена

КАРТИНЫ ИЗ СТРАНЫ УТРЕННЕЙ СВЕЖЕСТИ

Удивительный мир, наполненный дуновением ветра, едва уловимым движением стеблей и лепестков, напоенный ароматами цветов и чистым прозрачным воздухом поднебесных высей – вот основной «герой» картин корейских пейзажистов. Эти работы словно бы иллюстрируют историческое название Кореи – Чосон, что значит Страна утренней свежести.

Выставка декоративно-прикладного искусства Северной Кореи под названием «Музыка природы» открылась недавно в Свердловском областном краеведческом музее на Малышева, 46. На ней представлены картины, выполненные на художественном комбинате «Сомдиен» в Пхеньяне, где работают 750 мастеров народного творчества. В картинах сочетаются исконные традиции древней корейской живописи и запросы нынешних дней.

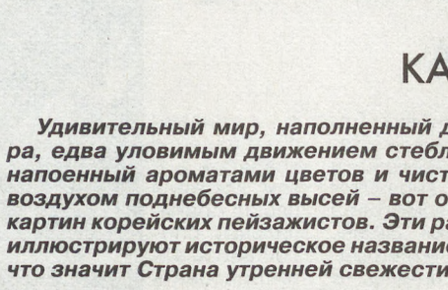

Пейзаж в Корее исстари был наиболее почитаемым жанром во всех видах искусства – от живописи до поэзии и музыки. Отношением к природе, умением услышать ее тонкую гармонию определялись достоинство и степень интеллигентности человека.

Уловленный момент особой красоты, когда солнце играет в росе или луна пробивается сквозь беременные дождем тучи, хотелось сохранить навсегда, чтоб и правнукам довелось пережить миг восторга, вдохновившего прадеда, — так родились «вечные картины». Корейцы придумали технику «манненхва» — панно из морских раковин. Раковины для таких картин не подвергаются обработке и окрашиванию, а просто подбираются по цвету и размеру. Эти картины не выцветают и не стареют.

Для сюжетов, которые стоит хранить в людской памяти на день меньше вечности, применена вышивка. С помощью иголки и ниток корейцы создают подлинные шедевры, где за кажущейся легкостью кроются упорные искания. Эти реалистичные, с тонким колоритом работы удостаивались золотых медалей на международных художественных выставках.

Работы корейских вышивальщиц отмечены печатью поэтичности и глубокого смысла. В них скрыта мало доступная поверхностному взгляду европейского человека даосская и буддийская мудрость. В каждой фигурке заключен символ или пожелание, в каждом оттенке цвета выражена эмоция.

— Корейцы это глубокое символическое звучание замечают сразу, — говорит искусствовед Наталья Зайцева, преподаватель УрГУ и знаток японской чайной церемонии, долгие годы отдавшая изучению восточной культуры. – У них генетически заложено понимание того, что уткимандаринки — это символ любви и доброты, переплетенные ветки ивы означают супружескую верность, а древовидный пион – знак наилучших пожеланий для властителя. На этой выставке присутствует изображение пиона, посвященное Ким Ир Сену, — яркое, роскошное, торжественное. На многих картинах из раковин запечатлены реалистические пейзажи с елками и березками, напоминающие наши уральские. Конечно, эти работы создавались специально для российского зрителя. Но, несмотря на их серийное производство, их можно считать настоящими произведениями искусства. Богатая фактура, незабываемая игра света и теней делает их незаурядными. А ведь корейцы относительно недавно пришли к станковым картинам — традиционная их живопись воплощалась в инкрустациях, лаковых миниатюрах, росписи стен и мебели, небольших камерных работах. Совершенство этих изделий до сих пор не превзойдено. Корейские мастера сумели связать старое с новым, традиционные технологии — с современными. Культура Востока сегодня нам особенно нужна, чтобы выжить в нашем европейском ритме жизни.

Выставка в краеведческом музее не ограничивается демонстрацией картин. В планах музея — проведение мероприятий совместно с Обществом корейской культуры. Интересующихся ждут вечера поэзии и другие занятные акции.

Мария КОНОВАЛОВА
Фоторепродукции Анатолия ЛАПТЕВА

Спорт

ОЛИМПИАДА

Прыжок в 33 оборота!

Как «НС!» уже сообщала, в Екатеринбург из австралийского Мельбурна вернулась одна из самых знаменитых екатеринбургских спортсменок, участница четырех Олимпиад (1988, 1992, 1996, 2004) и призер трех из них (серебро — 1992, 1996 и бронза — 2004), трехкратная чемпионка мира по прыжкам в воду заслуженный мастер спорта Ирина Лашко.

Сенсацией же этот неожиданный даже для ее тренера Николая Мамина приезд Ирины стал хотя бы по той причине, что сразу же после завершения Олимпиады-2004 в Афинах, где Лашко — под флагом Австралии — завоевала бронзовую медаль в синхронных прыжках, Ирина пропала из поля зрения российских специалистов и болельщиков. Впрочем, большинство последних восприняли отсутствие фамилии Лашко в стартовых протоколах соревнований как нечто само собой разумеющееся. «Возраст есть возраст, — рассуждали некоторые, — на четвертом десятке лет много не попрыгаешь, пора и честь знать»... А оказалось, что принципиально не считающая ни своих, ни чужих лет и не имеющая «совковой» привычки заглядывать в чужие документы и карманы, Лашко и не думала заканчивать с большим спортом. И вновь приступила к активным тренировкам.

Более того, Ирина всерьез решила вернуться не просто в прыжки, а еще и в национальную сборную России, первым этапом отбора в которую стал состоявшийся в июне в Электростали чемпионат России. То-то было шума, когда пребывавшие в неведении соперницы, судьи и болельщики спустя много лет вновь увидели в бассейне и — дважды — на пьедестале почета все ту же азартную, стремительную и явно похорошевшую Иру Лашко. И кто сказал, что этому «сгустку энергии» уже 33 года?! В отношении Ирины стоит, по-моему, говорить, что ей еще 33 и меньше...

5 лет, 5 ям...

— Ирина, ваш приезд — как майский снег на голову! Вы ведь, если не ошибаюсь, не были в Екатеринбурге с конца прошлого столетия?

— Чуть поменьше. Домой я приезжала пять лет назад, после Олимпиады в Сиднее. В которой, правда, по ряду причин не участвовала...

— Екатеринбург за эти пять лет здорово изменился?

— Не слишком. Похорошел — да, несомненно. Но, с другой стороны, за пять минувших лет никто почему-то так и не догадался засыпать пять ям возле моего дома...

— А возле вашего австралийского дома ямы есть?

— У дома я не видела ни одной, хотя за всю страну, разумеется, ручаться не могу.

— И большой у вас в Мельбурне дом?

— Нормальный. Нам с мужем (Кэролом Фёза. — ***Прим. Ю. О.***) и дочерью (Алиной Фёза. — ***Прим. Ю. О.***), во всяком случае, вполне его хватает. Я ведь, как и прежде, невелика по размерам (*смеется*).

— В 90-х годах в Австралии проживало целое уральское спортивное «поселение»: в этой стране обосновались боксер из Серова Константин Цзю, пловец из Лесного Александр Попов и прыгунья в воду екатеринбурженка Ирина Лашко. Попов, правда, не так давно вернулся в Россию и возглавил добровольное спортивное общество «Локомотив». Отъезд Александра — большая потеря для вашего мини-«землячества»?

— «Отряд не заметил потери бойца» (*смеется*). А если серьезно, то ведь мы все жили в разных городах этой совсем не маленькой страны. И если общались друг с другом, то в основном по телефону. У каждого из нас существовали собственные графики тренировок и соревнований, которые, как правило, не пересекались. Так что реже видеться мы отныне точно не будем.

— А вы слышали о том, что Цзю вроде бы окончательно «повесил перчатки на гвоздь» и свое свободное время теперь посвящает фитнесу, пропаганде здорового образа жизни и даже участию в австралийской телеверсии российской шоу-программы «Танцы со звездами»?!

— Не только слышала, но и лично ее видела. Поначалу, не скрою, изрядно повеселилась, наблюдая за Костиными телодвижениями. Но постепенно он так натренировался, что стал неплох и в качестве танцора. Молодец!

— Кстати, в конце мая Костя тоже ведь приезжал в Екатеринбург, где лично ратовал за развитие на Урале профессионального бокса и приобщение земляков к спорту и культуре.

— Да, я знаю об этом, но сама в эти дни занималась в основном другими делами. Более важными, нежели танцы и прыжки со звездами и без оных.

К победам готовилась в Виктории

— Чем именно?

— Интенсивными тренировками в бассейне екатеринбургского Дворца молодежи под руководством моего самого любимого тренера Николая Петровича Мамина, готовилась к чемпионату страны.

— А вы уже видели новых воспитанников своего тренера? Вторую Лашко среди них, часом, не разглядели?

— Даже беглого взгляда на тренировки ребят оказалось вполне достаточно для того, чтобы понять: у Петровича (Мамина. — ***Прим. Ю. О.***) растут очень талантливые и перспективные прыгуны, многих из которых наверняка ждет звездное олимпийское будущее. Надо только им в этом помочь.

— А кто вас тренировал в стране кенгуру и Крокодила Данди?

— В Мельбурне я занималась — бесплатно, как «спортивная гордость страны», — в оборудованном по последнему слову техники муниципальном бассейне нашего штата Виктория. Есть у меня и персональный тренер, зовут которого Павел Петрович.

— Он что, русский?

— Русский: но не эмигрант. В свое время Павел Плотников работал тренером по батуту в Тольятти, воспитал чемпиона мира Вадима Красношапку, а в Австралию приехал уже из Украины.

Я сама еще школьница

— Ирина, как-то довелось прочитать о ваших планах по открытию в Австралии собственной школы прыжков в воду и приглашению в нее лучших российских тренеров, в том числе и Мамина. Эта мечта осуществилась?

— Какая школа, о чем вы?! Заявляю официально: никаких планов по ее открытию в Австралии я никогда не вынашивала. Как я могу кого-то учить, если сама еще учусь, если еще не «напрыгалась»!

— И все же, поведайте истинную цель своего внезапного возвращения в Екатеринбург.

— Повторяю, что я приехала домой для того, чтобы усиленно тренироваться. Задача-максимум: попасть в состав сборной России и начать готовиться к чемпионатам Европы и мира (он пройдет в 2007 году в Австралии. — ***Прим. Ю. О.***) и Олимпиаде-2008 в Пекине.

— Как отнеслось к вашему приезду спортивное руководство Свердловской области?

— В середине мая мы с Петровичем встречались с областным министром физической культуры, спорта и туризма Владимиром Вагенлейтнером и его заместителем Андреем Саловым. По их словам, они очень рады как моему возвращению, так и решению вновь представлять на международной арене Свердловскую область и Россию. И пообещали нам всяческую поддержку.

— А что по этому поводу высказали ваши домочадцы?

— Они официально заявили, что очень рады за меня, абсолютно довольны всем случившимся и болеют за маму вместе со всей Австралией.

— Кстати, с будущим мужем вы познакомились тоже в бассейне?

— Совершенно верно, во время проходившего в Сиднее турнира серии Гран-при. Замечу, что вообще-то в середине 90-х Кэрол еще не слишком и понимал вид спорта, которым серьезно занимается его супруга. Так что нашу тогдашнюю «случайную встречу» вполне можно считать неким подарком судьбы.

— Кто Кэрол по профессии?

— Он много лет трудился в бюро как частный детектив. Но параллельно, будучи убежденным фанатом спорта, успевал серьезно заниматься сразу несколькими видами спорта — теннисом, водными и горными лыжами, пулевой стрельбой, конным спортом, восточными единоборствами. Позднее муж перешел на тренерскую работу с теннисистами и занялся бизнесом. В частности, устраивал в Мельбурне спортивно-развлекательные программы для маленьких детей. Кроме детей, Кэрол очень любит еще и животных — собак, лошадей, ради которых когда-то построил на своей земле небольшой ипподром.

Я — прыгаю, дочь — бегает

— 11-летняя Алина Фёза-Лашко уже начала постигать секреты будущих спортивных побед?

— Спорт пока не стал смыслом ее жизни, дочка растет обычной австралийской школьницей. Правда, не так давно наша Кузя (детское прозвище Алины. — ***Прим. Ю. О.***) записалась в какую-то группу по бегу.

— Но на лыжах-то вы, надеюсь, катаетесь всей семьей?

— Нет, подобные экстремальные виды спорта мне противопоказаны, очень уж они травмоопасны.

— А ведь в детстве вы, рассказывают, травм так не боялись; азартно играли, например, в футбол!

— Играла, и с огромным удовольствием. Но после тех матчей обычно занималась лечением очередной раны или травмы. Со временем это надоело, и к своему здоровью я сейчас отношусь более трепетно.

— Ирина, а в Австралии не обидятся на вас за то, что, прожив в этой стране десять лет, вновь собираетесь сменить спортивное «гражданство» и выступать за сборную России?

— У меня была, есть и будет только одна Родина — Россия. Эту страну я всегда любила и продолжаю любить. Что же касается Австралии, то это очень демократичная страна, в которой проявление подобных страстей не принято и люди свободны в своих поступках.

— Вы вернулись в страну и вновь собираетесь жить и работать среди людей, которые в канун Игр-2000 приложили определенные усилия для того, чтобы вы на них не выступили...

— То, что шесть лет назад меня не включили в состав олимпийской делегации, меня давным-давно не интересует. Не получив приглашения от России, я получила его от Австралии четыре года спустя и все равно выступила на четвертой в своей жизни Олимпиаде. Впрочем, в Афинах я прыгала не за Австралию или Россию, а лично за себя, за свои нерастраченные амбиции. И, думаю, доказала — прежде всего самой себе, — что еще не исчерпала свои силы и по-прежнему способна на серьезные успехи.

— Первые две олимпийские медали, в Барселоне и Атланте, вы завоевали в индивидуальных прыжках, а вот третью — в Афинах — в синхронных. В Пекине собираетесь прыгать одна или с кем-то в паре?

— Возможно, я вообще выступлю в обоих разрядах! Главное — попасть в состав олимпийской команды, а с кем именно прыгать — для меня не принципиально, кто-нибудь все равно найдется. Например, оставшаяся без пары олимпийская чемпионка Юлия Пахалина.

«Кремль по-австралийски»

— Прыжки в воду для Ирины Лашко — это?..

— Как и в детстве — сплошное удовольствие и безудержная радость. А вот их, пусть даже кратковременное, отсутствие лично для меня становится настоящим шоком. Помню, как нелегко мне жилось, к примеру, в конце 90-х, когда в течение 12 месяцев я уже не могла выступать за Россию, но при этом еще не имела права прыгать за Австралию.

— Олимпиада — это ведь не только вершина спортивного календаря, но еще и очень серьезные деньги. Знаете ли вы, например, о том, что российских чемпионов и призеров недавней Олимпиады в Турине на родине буквально засыпали деньгами и подарками в виде «навороченных» авто и прочего?

— Да, конечно, я в курсе и олимпийских успехов россиян в Италии и того, как и чем их впоследствии награждали. И, признаюсь, страшно рада за наших ребят, которые, считаю, вполне заслужили подобные почести от государства.

— Любопытно, а в Австралии призеров Олимпиад чествуют? Скажем, принимали ли вас, по аналогии с Россией, в местном... «Кремле»?

— «Кремль» в австралийской столице Канберре, конечно, не столь впечатляющий, как в российской столице, но тоже красив и приятен. Да и прием олимпийцев у высшего должностного лица Австралии — премьер-министра страны— прошел на вполне приличном уровне. Я, во всяком случае, осталась им довольна.

Юрий ОВОДОВ
На снимке: в Екатеринбурге Ирину Лашко ждали родной бассейн, самый любимый тренер и сестра Елена (слева).
Фото Анатолия ЛАПТЕВА

Шахматный клуб

Отдел ведет мастер спорта международный арбитр Владимир ЖЕЛТОНОЖКО

Шахматные квартеты

Ферзь против коня

Задач с таким материалом составлено немало.

№ 393. Р. Гарраух

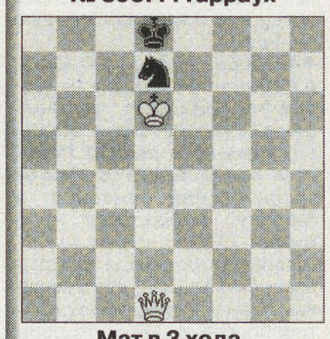

Мат в 3 хода.

№ 394. В. Шпекман

Мат в 3 хода.

№ 395. В. Шпекман

Мат в 3 хода.

№ 396. Н. Терещенко

Мат в 3 хода.

№ 397. Б. Хегерман

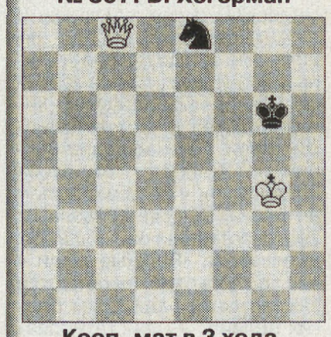

Кооп. мат в 3 хода.

Ферзь против слона

№ 398. Р. Лерме

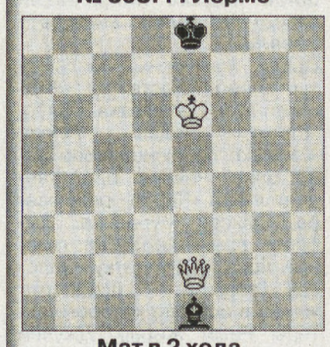

Мат в 2 хода.

№ 399. О. Деллер

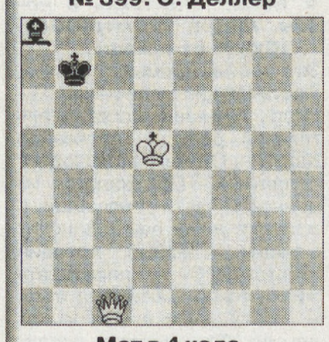

Мат в 4 хода.

№ 400. В. Пила

Мат в 4 хода.

НС Наименование

Фактики

●Брэд Питт и Анжелина Джоли, похоже, собираются вслед за Риз Уизерспун и Райаном Филлепи войти в немногочисленный список многодетных голливудских пар.
Правда, если Риз с Райаном обзаводятся собственными детками, то Анжелина с Брэдом предпочитают не только рожать своих, но и усыновлять чужих малышей. У них уже двое приемных и один собственный ребенок (девочка, родившаяся совсем недавно), а актеры признаются, что подыскивают в детских домах еще одного и им неважно, какой национальности и даже какого пола он будет.

●Актриса Миа Фэрроу («Ребенок Розмари» и половина фильмов ее бывшего супруга Вуди Аллена) вместе с сыном Роналом отправилась с благотворительной миссией в Африку. Конкретнее — в Судан.
Голливудская звезда ужаснулась, узнав о том, что в местных военных конфликтах противоборствующие стороны используют детей, и охотно согласилась на просьбу организации ЮНИСЕФ стать послом доброй воли в Судане. По возвращении в США Фэрроу поведает о бедах и нуждах жителей неспокойного региона тем, кто может повлиять на обстановку, — политикам, экономистам, медикам и попытается убедить их помочь страждущим.

●Множество самых разных рейтингов существует среди любителей кино. Один из них опубликован на английском сайте LoveFilm. С помощью посетителей сайта его авторы составили список самых надоедливых киноперсонажей.
В списке фигурируют Эйс Вентура (сыгранный Джимом Кэрри), мистер Бин (в исполнении Роуэна Аткинсона), героиня актрисы Энди Макдауэлл из романтической комедии «Четыре свадьбы и похороны», герой Бена Стиллера из фильма «Доджболл». А сомнительной чести получить звание самого раздражающего персонажа всех времен удостоилось длинноухое существо Джар Джар Бинкс из трех свежих «Звездных войн» Джорджа Лукаса.

●Подведены итоги благотворительной акции «Подари жизнь», которая прошла в начале месяца в московском театре «Современник».
Напомню, что организовали эту акцию две замечательные актрисы — Чулпан Хаматова и Дина Корзун, а поддержали ее многие другие артисты эстрады, театра и кино, а также некоторые бизнесмены и политики. Более семисот тысяч рублей, семидесяти тысяч долларов и двух тысяч евро собрал наличными благотворительный концерт в «Современнике». Эти деньги пойдут на лечение детей с заболеваниями крови. По завершении акции Чулпан Хаматова призналась, что сумма хоть и не плоха, но она ожидала от соотечественников большей активности. «Богатые люди у нас с деньгами расстаются тяжело даже ради таких благих целей!» — констатировала она.

●Фильмом «Клятва» китайского режиссера Чена Кайге открылся на прошлой неделе Московский международный кинофестиваль.
Среди конкурсных фильмов нынешнего феста — «Родственники» Иштвана Сабо, «Климт» Рауля Руиса, «Сколько ты стоишь» Бертрана Блие. Россию представляет лента «Червь» режиссера Алексея Мурадова. Выбрать претендента на главный приз — статуэтку «Золотой Георгий» — предстоит жюри, в составе которого актеры Реми Жирар, Джулии Кристи, режиссеры Анджей Жулавски и Алексей Учитель.

● Новый спектакль в новом театре («Театр.DOC») — «Откос от армии».
Это третья премьера театра. Постановщик спектакля — Игорь Турышев. Исполнитель главной роли — Александр Калугин. Он сыграл молодого солдатика, сбегающего из воинской части и нашедшего приют в доме двух одиноких женщин. Главный принцип «Театра.DOC» — показывать жизнь такой, какая она есть, — соблюден и в «Откосе от армии». Это жесткое, реалистичное повествование, составленное из сцен, будто подсмотренных на соседней улице.

Подготовил Антон КАПТЕЛОВ

Полеты мыши во сне и наяву

ОПЕРЕТТА О КРИЗИСЕ СРЕДНЕГО ВОЗРАСТА

Перед самым завершением театрального сезона Свердловский государственный академический театр музыкальной комедии выдал яркую премьеру – спектакль «Летучая мышь». Причем в версии, которую могут и не узнать ярые поклонники оперетты Штрауса.

Оказывается, нас долгие годы обманывали. Оказывается, одна из любимейших в России оперетт — точней, та ее версия, которую благодаря фильму с братьями Соломиными едва ли не наизусть знают все жители бывшего Советского Союза, — имеет совсем немного общего со штраусовским оригиналом. Оказывается, это очень честный и благой обман.

Невольными виновниками этого обмана стали Николай Эрдман и Михаил Вольпин. В 1946 году они написали либретто для постановки «Летучей мыши» в Московском театре оперетты. Ради успеха спектакля с новой трактовкой пришлось пожертвовать многими музыкальными эпизодами и заменить их популярными танцевальными мелодиями, более органичными для несложной музыкальной комедии. В этом виде «Летучая мышь» отечественным зрителям и запомнилась. И когда в 70-х годах в Москву приехала знаменитая труппа Венской народной оперы, русская публика просто не признала в их «Летучей мыши» свою родную оперетту. В венской постановке, дотошно следовавшей оригиналу, не было ни рассказа о собаке по имени Эмма, ни подстреленного лесничего, ни качающейся тюрьмы, ни даже того, что наши соотечественники привыкли считать стержнем сюжета — самого костюма Летучей мыши. Публика приняла этот спектакль с прохладцей, а театральные деятели призадумались — как отыскать среднее арифметическое между музыкальной драматургией Штрауса и остроумными скетчами Эрдмана и Вольпина? Самого ощутимого результата на этом пути достиг Анатолий Кордунер, ставивший «Летучую мышь» в Хабаровском театре музыкальной комедии.

К этой версии и обратился наш театр для новой постановки. Ею занялась Сусанна Цирюк, один из самых востребованных в России режиссеров музыкального театра. С ней работала «звездная» команда, почти сплошь состоявшая из лауреатов «Золотой маски» и прочих престижных театральных премий.

— Для меня приглашение на постановку в Свердловскую музкомедию — большая честь, — говорит Сусанна Цирюк. — Я с детства знаю, что здесь совершенно уникальный театр. Во-первых, это единственный в стране режиссерский театр в жанре оперетты — для меня это очень важно, я приверженец авторской режиссуры. Во-вторых, здесь потрясающая труппа — талантливая, с чувством собственного достоинства, редкостно доброжелательная. Актеры уверены в себе, умеют и любят работать и знают, что могут все. А что касается версии оперетты... Я ставлю музыку, а не сюжет. В музыке ведь всегда слышно, кто кого ударил, а кто кого погладил по щеке. В музыке мы практически не делаем купюр.

Прежняя постановка «Летучей мыши» в нашей Музкомедии была сделана в 1991 году и шла с аншлагом больше10 лет — несмотря на отсутствие собаки Эммы, качающейся тюрьмы и подстреленного лесничего. В нынешнем спектакле собака присутствует, но в лесничего не стреляют, тюрьма качается, но тема костюма даже не возникает, что постановку никак не портит. Жаль только, что резко сократились по сравнению с культовым фильмом партии горничной Адели — блистательным актрисам Ирине Цыбиной и Светлане Кадочниковой в этой роли ощутимо тесно, некуда применить свое комедийное дарование.

«Летучая мышь» активно рекламировалась как оперетта для взрослых, обладающая самым фривольным сюжетом в истории музыкальной комедии. Любители пикантных сцен будут разочарованы — таких сцен в спектакле нет. Было заявлено, что история происходит в наши дни. Единственный признак современности — мобильные телефоны в руках персонажей. Вся современность и «взрослость», по мнению Сусанны Цирюк, сводится к рассказу о кризисе среднего возраста и о том, как жена нашла оригинальный способ вновь заинтересовать собой мужа. «А вообще это сюжет вневременной. Это история о женщине, которая, что называется, сделала всех, — говорит режиссер. — Мне хочется, чтобы в финале было ощущение, как в старом фильме с Янковским. Наша «Летучая мышь» — это полеты во сне и наяву».

Удался ли замысел — вопрос излишний. В оперетту люди ходят не за размышлениями на серьезные темы. В «Летучей мыши» — прекрасная игра актеров, роскошные костюмы, красивые танцы. Еще, разумеется, бессмертная музыка. А что кому еще надо от жанра музыкальной комедии?

Мария КОНОВАЛОВА
Фото Антона КАПТЕЛОВА

Об увеличении транспортного налога

ЕКАТЕРИНБУРГ. Решение об увеличении ставки транспортного налога в первом чтении приняли депутаты Облдумы.

Рост случится с января следующего года. Налог увеличится на 7 с половиной процентов. Он платится с каждой лошадиной силы и зависит от мощности двигателя.

Мощность двигателя в л. с.	Стоимость 1 л. с.
ЛЕГКОВЫЕ МАШИНЫ	
До 100 лошадиных сил	6,5 рубля
от 100 до 150 л. с.	16,1 рубля
от 150 до 200 л. с.	32,3 рубля
АВТОБУСЫ	
до 200 л. с.	21,5 рубля
свыше 200 л. с.	34,4 рубля
ГРУЗОВИКИ	
до 100 л. с.	21,5 рубля
от 100 до 150 л. с.	34,4 рубля

Увеличение размера транспортного налога увеличит поступления в бюджет на 37,7 млн. рубля в 2008 году.

Марина ДАВЫДОВА

Турфирма «Атлант+»

ул. Добролюбова, 9б,
тел.: (343) 376-46-00, 376-55-10.

ООО «Атлант+» Туристическая фирма

Отдых за границей из Екатеринбурга и Москвы

Море: БОЛГАРИЯ, ГРЕЦИЯ, ЕГИПЕТ, ИСПАНИЯ, ИТАЛИЯ, КИПР, о. КРИТ, ТУРЦИЯ, ХОРВАТИЯ, ЧЕРНОГОРИЯ, ЭМИРАТЫ.

Экскурсии: АВСТРИЯ, ВЕЛИКОБРИТАНИЯ, ГЕРМАНИЯ, ФРАНЦИЯ, ЧЕХИЯ, СКАНДИНАВИЯ.
АВТОБУСНЫЕ ТУРЫ ПО ЕВРОПЕ
(в т. ч. и с отдыхом на море)

ИНДИВИДУАЛЬНОЕ БРОНИРОВАНИЕ ОТЕЛЕЙ ЕВРОПЫ

МОРСКИЕ КРУИЗЫ
Речные круизы по Волге из Перми
Круизы от 3 до 18 дней
Направление: Чайковский, Волгоград, Ярославль, Москва, Ростов, Казань, Самара, Астрахань, Санкт-Петербург.
Стоимость круизов от 2370 р.
(Чайковский — 3 дня).
Экскурсионные туры по России
Экскурсионные туры по Уралу
Лечение в санаториях
Отдых на базах
Черноморское побережье
Гостиница «Приморская», Сочи;
пансионат «Лучезарный», Лоо;
база отдыха «Лазаревское взморье», Лазаревское;
гостиница «Импульс» базы отдыха «Якорная щель», санатории и базы отдыха в Анапе, в Крыму.

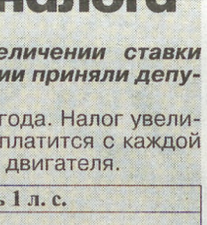

Доступные цены. Спешите!

Летние инфекции

ЕКАТЕРИНБУРГ. Медики Свердловской области обеспокоены ростом заболеваемости острыми кишечными инфекциями в летний период. Показатель заболеваемости сальмонеллезом в области на 30 процентов превышает среднемноголетний уровень. Особенно частые случаи заболеваемости среди жителей регистрируются в Рефтинском, Верхней Туре, Кировограде и Ачите. Об этом в информационном агентстве «Интерфакс-Урал» сообщил заместитель главного санитарного врача области Андрей Юровских.

Обострение ситуации с гастроэнтеритом, ротовирусной и другими кишечными инфекциями врачи связывают с сезонным употреблением в пищу немытых фруктов и купанием в водоемах. Кроме того, частой причиной попадания в инфекционное отделение становится приобретение просроченных молочной продукции, готовых салатов и кремовых изделий в магазинах, а также купленной с рук. В прошлом году за нарушение правил хранения и реализации продуктов питания на владельцев торговых точек было наложено две тысячи штрафов. С начала этого года сумма штрафных санкций составила более двух миллионов рублей.

По словам Андрея Юровских, переносчиками опасных инфекций могут стать уральские туристы. Популярные курорты Крыма, Египта и Турции являются неблагополучными по таким заболеваниям, как гепатит А и малярия. Единственный способ уберечься – своевременно ставить прививки, а также соблюдать элементарные правила личной гигиены, употреблять бутилированную воду, избегать экзотических блюд и подаваемых к прохладительным напиткам кубиков льда. В последних может сохраниться кишечный эмбрион.

Елена МАРЬИНА

Прокуренное детство

ЕКАТЕРИНБУРГ. Фильм-короткометражку для продавцов табачных изделий, обучающий навыкам корректного отказа в продаже сигарет несовершеннолетним, презентовал на днях Общественный совет в поддержку позитивного развития молодежи «Твой выбор».

— Зачастую продавцы даже не знают о существовании Закона «Об ограничении курения табака», который действует с 2002 года. Закон есть, но отсутствует механизм его реализации. В первую очередь это касается продажи сигарет несовершеннолетним. Опрос продавцов в вашем городе показал, что реализаторы боятся отказать подростку в продаже пачки сигарет, потому что те проявляют агрессивные реакции, — сообщила в информационном агентстве «ИТАР—ТАСС-Урал» директор совета, член молодежной Общественной палаты Татьяна Маркичева.

30-минутный ролик в сочетании со специальным тренингом «Умей сказать «нет» предлагает алгоритм действий и готовые формулировки, которые помогают сформировать у продавцов навыки отказа в продаже табачных изделий. В нем приведены наиболее распространенные ситуации, возникающие при попытке приобрести сигареты малолетними курильщиками. Грамотный, вежливый, но твердый отказ, который подросток услышит в нескольких торговых точках, утверждают психологи, вызывает у подростка отложенное желание, которое быстро угасает, как и возникает. Такой прием «разрушает» моментальную потребность закурить.

Фильм, изданный на средства международных табачных компаний и нескольких крупных московских консалтинговых компаний, аналогов в России пока не имеет. В ближайшее время он на бесплатной основе разойдется по крупнейшим торговым сетям.

❖В России курит каждый третий подросток до 18 лет.
❖Самая распространенная причина первой затяжки – проблемы в общении со сверстниками.
❖Если курят родители – в 82 случаях подростки «наследуют» привычку.

Елена МАРЬИНА

АФИША

ТЕАТР МУЗКОМЕДИИ
28 июня
ПАРК СОВЕТСКОГО ПЕРИОДА
18.30
29 июня
FIGARO
18.30

ТЮЗ
28 июня
БРЕМЕНСКИЕ МУЗЫКАНТЫ
10.30
29 июня
ПЕППИ
11.00

ТЕАТР «ВОЛХОНКА»
28 июня
ОБХОХОЧЕШЬСЯ, или ПИР ДУХА
19.00
29 июня
ТЕТЯ, КАК ВЫ КСТАТИ!..
19.00

ТЕАТР ДРАМЫ
28 июня
ФАУСТ НАВСЕГДА
18.30
29 июня
ПОМИНАЛЬНАЯ МОЛИТВА
18.00

Без посредников

☎Продам две 2-комн. кв. в центре г. Артемовского, возможен обмен, т. 8-906-815-39-92.
☎Сдам комнату гостиничного типа (ВИЗ-бульвар), желательно студентам, т. 8-904-54-14-632.
☎Две девушки-студентки (сестры) снимут комнату или однокомнатную квартиру, отдаленные районы не предлагать, т. 355-37-29, после 14.00.
☎Продам ветросолнечную электростанцию, т. 8-912-26-36-408.
☎Продам холодильник «Стинол», б/у, в отл. сост., т. 359-74-86.
☎Продам дешево ножную швейную машину, т. 227-85-36.
☎Продам дешево новую стиральную машину «Элита», т. 212-91-81.
☎Продам за символическую цену трехстворчатый полированный шкаф, т. 374-11-09, Людмила Николаевна.
☎Продам аккордеон «Вальтмейстер» (Германия), т. 242-04-40.
☎Продам дешево мужской костюм (тройка), р. 52, черный, б/у, в хор. сост., т. 8-908-924-55-28.
☎Молодая энергичная пенсионерка ищет работу курьера, т. 374-11-09, Людмила Николаевна.
☎В Кировском районе потерялась собака породы боксер, девочка, окрас тигровый, в ошейнике, нашедшему — вознаграждение, т. 8-922-1-222-513, 345-85-45.

ОПЕРАТИВНАЯ БЕСПЛАТНАЯ ИНФОРМАЦИЯ О РЫНКЕ БАНКОВСКИХ УСЛУГ

ОТДЕЛ ЭКОНОМИКИ «НС!»
ПО ДАННЫМ ИА «БАНКИНФОРМСЕРВИС» (С 9.30 ДО 18 ЧАСОВ)
3706-171, 3706-172, 3706-173
■адреса, телефоны, режим работы екатеринбургских банков,
■филиалов и пунктов обмена валюты
■текущие курсы обмена валют
■условия рублевых и валютных вкладов
■пластиковые карточки
■котировки мерных слитков
■памятные монеты
■аренда сейфовых ячеек
■системы денежных переводов

Вчера, 26.06.2006 г., средневзвешенный курс рубля на ЕТС составил 27.1021 руб./долл.

Приоритетные курсы обмена наличной валюты в банках Екатеринбурга 26.06.2006 на 15 часов:

USD(доллар США) – 27.00 (Банк «Уралфинанс») – 27.09 (Драгоценности урала)
EUR(ЕВРО) – 34.00 (Банк Драгоценности Урала Сакко и Ванцетти,41) – 34.10 (Альфа банк)
GBP(англ.фунт) – 49.25 (Уральский Банк Сбербанка РФ) – 51.00 (Газпромбанк)
KZT(100 казах.тен) – 16.00 (СКБ-банк) – 22.70 (Уралтрансбанк)

Курсы иностранных валют к российскому рублю ЦБ РФ на 26.06.2006:

1 австралийский доллар	19.8811	1 сингапурский доллар	16.9576
1000 белорусских рублей	12.6195	10 украинских гривен	53.6955
10 датских крон	45.6286	1 фунт стерлингов Соединенного Королевства	49.5323
1 доллар США	27.0491	10 шведских крон	36.8471
1 евро	34.0251	1 швейцарский франк	21.7611
100 исландских крон	36.0126	100 японских иен	23.3222
100 казахских тенге	22.6125		
1 канадский доллар	24.1639		
10 китайских юаней ренминби	3.8071		
1 новая турецкая лира	16.0243		
10 норвежских крон	42.7181		

* Курсы установлены без обязательств Банка России покупать и продавать указанные валюты по данному курсу.

Татьяна ДАНИЛОВА

УЧРЕДИТЕЛИ:
ООО «Уралтрансгаз»
Российский Союз Молодежи
Физические лица

Редактор Т. ЛОМАКИНА
Индекс 53800
Время подписи в печать — 18.45
Рукописи не рецензируются и не возвращаются

АДРЕС РЕДАКЦИИ:
620219, Екатеринбург, ГСП-153, ул. Тургенева, 13, Дом печати, 12-й этаж
Редакция газеты

ПРИЕМНАЯ 371-28-61
ЗАМ. РЕДАКТОРА 355-30-34
Факс: 355-30-28
E-MAIL: nasmenu@isnet.ru
Цена свободная.

Все рекламируемые товары подлежат обязательной сертификации, а услуги — лицензированию

Распространяется вместе с газетой «Деловой вторник»

ОТДЕЛЫ РЕДАКЦИИ:

секретариат	355-91-11	экономики	
репорт. группа	355-91-16, 355-17-12, 371-42-61	молодежных проблем	355-30-32
		культуры	355-91-12
спортивный	371-39-09	социальных проблем	355-30-54
фотокорреспондент	355-91-30	рекламы и объявлений	371-38-75
		гл. бухгалтер	355-05-70
		компьютерный	355-30-63

Газета зарегистрирована в Минпечати РФ. Рег. № 1419. Выходит 3 раза в неделю: во вторник, четверг, пятницу. Отпечатано с готового набора на ОАО ИПП «Уральский рабочий»: г. Екатеринбург, ул. Тургенева, 13. www.uralprint.ru
Печать офсетная. Объем 2 п. л. Тираж 4439. Заказ 3345.

ДЕЛОВОЙ ВТОРНИК

ВЫПУСК
№ 21 (560)
27 июня 2006 года

ПЕРСОНАЛЬНОЕ ДЕЛО

ДОИГРАЛИСЬ...

10 игровых автоматов «посадили» под арест в одной из камер предварительного заключения Октябрьского РОВД Саратова. Причина - «однорукие бандиты», обнаруженные в кафе «Русь», не стояли на налоговом учете. Теперь беднягам придется ночевать в «обезьяннике» в качестве вещдоков, пока не закончится расследование дела об административном правонарушении.

КРАШЕ ЮЛИИ - РУСЛАНА

Даже острейшие политические распри не помешали Верховной Раде Украины провести электронный конкурс красоты. В нем приняли участие около 50 женщин-депутатов. По итогам интернет-опроса, лавры первой красавицы парламента достались представительнице «Нашей Украины», победительнице «Евровидения-2004» певице Руслане Лыжичко. В упорной борьбе она опередила лидера фракции «БЮТ» Юлию Тимошенко.

«МЫСЛИ» СТАРОГО ЛИСА

В Грузии вышли из печати сигнальные экземпляры книги экспрезидента Эдуарда Шеварднадзе «Мысли о прошлом и будущем». Тираж мемуаров объемом 500 страниц составит 6 тысяч экземпляров. В зависимости от обложки (мягкая или твердая) мысли Эдуарда Амвросиевича обойдутся покупателям в 7 и 10 долларов соответственно. В такую сумму издатели оценили воспоминания бывшего лидера республики о конфликте между Горбачевым и Ельциным, воссоединении двух Германий и вынужденной отставке во время «революции роз».

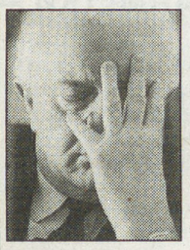

Максим БРУНОВ.

ЗАЙМЕМ, СТРАНА ОГРОМНАЯ

ВОПРОС ЭКОНОМИСТА КРИЧЕВСКОГО МИНИСТРУ ФИНАНСОВ КУДРИНУ: ЗАЧЕМ РОССИЯ ТОРОПИТСЯ ВЕРНУТЬ ВНЕШНИЕ ДОЛГИ, ЕСЛИ ТУТ ЖЕ ОБРАСТАЕТ НОВЫМИ?

Министр финансов Алексей Кудрин не перестает изумлять россиян загадками, связанными с использованием Стабфонда и погашением внешнего долга. Недавно он заявил, что накопленные средства Стабилизационного фонда будут спасать от инфляции путем размещения в иностранные валютные активы. 10 процентов из этой казенной заначки решено конвертировать в английские фунты стерлингов и по 45 процентов - в евро и доллары. Между тем тот же самый глава Минфина вот уже который месяц убеждает простых россиян хранить сбережения в рублях на банковских счетах. Какую же позицию министра считать более искренней: ту, с которой он подошел к размещению Стабфонда, или же ту, что приберег для общего пользования?

Если Кудрин указал верный сберегательный путь народонаселению, то возникают вполне оправданные опасения о судьбе поспешно переведенного в валюту Стабфонда. А если ушлый чиновник обозначит россиянам ложное направление, то, пока не поздно, пора бежать в банк. Настораживают и другие загадки финансовой политики. Взять курс на досрочную выплату некоторых внешних долгов, которые, как выясняется, кредиторы с нас особенно и не требуют. Так, занятые 16 лет назад у Кувейта 1,1 миллиарда долларов недавно были выплачены с рекордно высокими процентами, составившими 900 миллионов долларов. Эксперты только диву дались: оказалось, что кувейтцы еще со времен премьера Черномырдина предлагали России реструктуризировать этот долг до его номинала плюс символического одного рубля в виде процентов. Но не тут- то было: у Минфина - собственная гордость, на арабов смотрит свысока. Да что арабы: от щедрот Министерства финансов вот-вот перепадет и европейцам. На минувшей неделе Алексей Кудрин заявил о близящемся расчете с Парижским клубом, которому Россия остается должна без малого 21 миллиард долларов. При этом за согласие принять выплаты раньше срока кредиторам обещана премия в сумме 1 миллиарда долларов.

С одной стороны, понять Кудрина можно: чего разом не отдать долги, если тому способствует конъюнктура нефтяного рынка и размеры растущего на глазах Стабфонда? Но, с другой стороны, невольно закрадываются подозрения. Ведь любой банковский клерк сегодня безошибочно подтвердит, что спешка в расплате со старыми долгами красноречиво свидетельствует о намерении заемщика оформить новые кредиты. Об этом же еще в апреле проговорился и сам министр Кудрин, заявивший, что общий госдолг Российской Федерации с 2007 года начнет расти в номинальном выражении. Об этом же предупреждает и известный экономист, доктор наук Никита Кричевский, который связывает эту безрадостную перспективу с нынешней политикой монетарных властей:

- При нынешнем курсе на укрепление рубля, необходимости «поддувать» фондовый рынок и неприкасаемости Стабфонда с 2007 года Россия вновь начнет наращивать объем внешнего долга. Имея 70 миллиардов долларов в загашнике, страна вновь выйдет на финансовый рынок с протянутой рукой!..

Собственно говоря, совокупный внешний долг России, несмотря на все ускоренные выплаты из Стабилизационного фонда, увеличивается и сейчас. Так, в 2000 году российские долги оценивались Банком России в 159,9 миллиарда долларов. В следующие два года внешняя задолженность пошла на убыль, сократившись до 146,3 миллиарда долларов. А затем долги опять стали прирастать. В 2004 году они достигли 214,5 миллиарда долларов, а к началу нынешнего года увеличились до 258,6 миллиарда долларов. Официальная, между прочим, статистика, которую отечественные финансовые органы не очень-то и скрывают. Получается, что, отдавая левой рукой прошлые долги, правая, вот уже несколько лет подряд просящая, вытянута ладошкой. Правда, основными заемщиками в богатом зарубежье выступают банки и крупные корпорации, которые одалживаются или под гарантии правительства, или под залог капитализации. Похоже, именно поэтому российские чиновники столь ревностно следят за состоянием отечественного фондового рынка, при любом удобном случае подчеркивая хорошие перспективы роста активов государственных компаний.

- Если же курсовая стоимость наших «голубых фишек» уменьшится, то западные кредиторы потребуют или вернуть часть кредитов до размеров новой стоимости залога, или предоставить другие залоговые обязательства, - уверен экономист Никита Кричевский.

По мнению ученого, удерживать иностранных фондовых инвесторов на российском рынке с каждым годом становится все труднее. В ход пущен последний козырь - привлекательный для зарубежных фондовых игроков укрепляющийся курс рубля. Однако, как предрекает экономист, этот процесс не может продолжаться до бесконечности, потому что его уже подпирают финансовые обязательства государства перед бюджетниками, а также по реализации нацпроектов, монетизации, индексации зарплат и пенсий. К тому же бюджет составлен в рублях, его профицит тоже рассчитан в национальной валюте. Стабфонд - и тот до недавних пор хранился в рублях. Но где взять столько рублей, если более половины доходов федерального бюджета составляют деньги от валютной продажи сырья?

- Рано или поздно курс рубля достигнет максимальной точки роста, за которой последует дефицит бюджета, задержки социальных выплат и срыв многих намеченных планов, - предрекает Кричевский.

Конечно, в запасе у России помимо Стабфонда - солидный объем золотовалютных резервов, а также попытка организовать биржевую торговлю энергоресурсами за рубли. Но накопленные богатства кажутся неисчерпаемыми только на первый взгляд. Если же пойдут на убыль нефтегазовые цены или случится обвал фондового рынка, то, как говорят скептики, где гарантия, что битком набитые кубышки, которыми сегодня так гордятся чиновники, не постигнет судьба приснопамятного кредита МВФ образца августа 1998 года? Как говорится, то, что нажито одной лишь трубой, с легкостью в трубу и вылетит. Не с учетом ли такого пессимистического, но вполне реального сценария Минфин спешно сводит долговые дебит-кредиты, переводя резервы из рублей в валюту?

Алексей Кудрин любит демонстрировать, каким богатым стало родное государство.

Дмитрий СЕВРЮКОВ.

КАРТИНКИ ИЗ ГЛУБИНКИ

ГУЛЯТЬ, ТАК ГУЛЯТЬ!

Был бы только повод. А он в России есть, как известно, всегда! Вот жители некоторых городов и фонтанируют идеями. Не всем же сорокаградусную хлебать. Наверное, уже надоело, а может, и не по карману давно. Вот на днях Ижевск с Великим Новгородом отмечали собственные Дни рождения. Что ж тут придумаешь особенного? Ну, выйдет мэр в кои веки в народ - себя покажет да на горожан посмотрит. Ну, лотки с пирогами по всему городу расставят, музыку врубят на полную. Скучно все это, барышни.

Напряглись в столице Удмуртии и выдали на-гора... Кровать-шоу. А что, и необычно, и очень русскому менталитету созвучно. Кто ж не помнит Иванушку, рассекавшего по щучьему велению верхом на печи. Кто из нас не мечтал так же лихо прокатиться на столь необычном транспорте?

Но, похоже, с печами в Ижевске нынче большие трудности, где их, родненьких, взять, да чтоб катали? А вот кровати на колесиках еще сохранились в глубинке кое у кого. Ну и выкатили, и гонялись наперегонки, пока колеса не поотлетали, дороги сами знаете...

«Почему на кроватях-то?» - интересовались непосвященные. Да все просто. Район, где гонялись, - спальный. Вот и решили «вывести на старт» негласный символ региона.

В Великом Новгороде в день его 1149-летия местные мясные короли тоже решили блеснуть выдумкой и объявили потомкам Ярослава Мудрого: зажарим в честь праздника... быка. Целиком!

Но тут местные власти вмешались и добавили к будущему блюду перчика, объявив горожанам, что праздник на родине Достоевского и Рахманинова пройдет под девизом «Будем здоровы!». Это означало: гулять гуляйте, но без участия винно-водочных изделий. Выходило, что быка придется грызть всухомятку? Разочарование было столь велико, что идею с быком похоронили. Какое жаркое без доброй чаши?

В это же время на Камчатке готовились к празднику «Первой рыбы». Это когда лосось начинает в речки переть из моря на нерест с полным брюхом икры. Любят местные это время года больше жизни.

Накануне самые общественно активные представители аборигенов установили на центральной площади прямо перед зданием областной администрации эвенкийскую юрту. Таковы традиции? - спросите вы. Ничего подобного. Так эвенки выразили свое несогласие с политикой администрации, которая, по мнению местных, несправедливо распределила квоты по красной рыбе, чем и ущемила права коренных народов Камчатки. Красочная юрта перед дверями обладминистрации и символизировала требование справедливого распределения квот. Любопытно, что лишь в этом году власти впервые проигнорировали заявку аборигенов на вылов 500 тонн красной рыбы для праздника «Первой рыбы». Вот и обиделись.

Интересно только, поймут ли намек чиновники?

Александр БУШЕВ.

Рис. Игоря ЧЕЛМОДЕЕВА.

ФАКТ И КОММЕНТАРИЙ

СТАВКИ И ПОДСТАВКИ

ИЗ СОТЕН БАНКОВ НА РЫНКЕ ПОТРЕБКРЕДИТОВАНИЯ ЧЕСТНО РАБОТАЮТ ЛИШЬ ПЯТЬДЕСЯТ

Как сообщил на днях замдиректора департамента банковского регулирования и надзора ЦБ РФ Владимир Сафронов, составлен очередной «черный список» кредитных учреждений из 40 банков, которые неминуемо лопнут ввиду невозврата заемщиками денег.

Суть кризиса очень проста: по словам г-на Сафронова, если в начале 2006 года просроченная задолженность населения по кредитам составляла 1,9 процента, то к середине июня она выросла до 2,5 процента и продолжает уверенно увеличиваться (критическим же порогом, за которым происходит разорение и изъятие лицензии, считается 10-процентная просрочка).

- Если искать виноватых в этом кризисе, то ответ будет неожиданный: буквально у всех участников рынка рыльце в пушку - и у заемщиков, и у банков, и у ЦБ, - говорит финансовый аналитик агентства Росбизнесконсалтинг (РБК) Дмитрий Ежов. - Заемщики виновны в том, что они не соотносят объем и количество кредитов с реальными доходами. Банки, в свою очередь, при составлении кредитных соглашений указывают одну кредитную ставку, а в итоге она оказывается порой в полтора раза выше заявленной. Центробанк же закрывает глаза на многостраничные банковские договоры, в которых трудно разобраться не только простому смертному, но даже грамотному специалисту.

Вот и получается, что из 350 различных банков, согласно заключению Федеральной антимонопольной службы (ФАС), на рынке потребкредитования более или менее честно работают лишь 50. Причем в этом «белом» списке нет ни Сбербанка, ни Внешторгбанка, которые принято считать наиболее надежными.

Вообще потребительское кредитование - самый быстрорастущий вид банковских услуг в России. В среднем ежегодно объем таких кредитов растет как минимум на 70 процентов. И это - несмотря на высокую инфляцию, из-за которой не только процентные ставки, но и кредитные риски растут в геометрической прогрессии. Это приводит к тому, что переплата по кредиту может достигать 40 - 50 процентов.

Фото Игоря ВЕТРОВА.

Какими только выгодными кредитами не зазывает клиентов реклама.

Факты? Да их сколько угодно! К примеру, «Русский стандарт» заявляет в договорах 29 процентов годовых, аналитики же насчитали целых 66 процентов (это, скорее всего, мировой рекорд). «ХКФ Банк» официально работает «от 28,5 процента», в то время как реальная ставка - 52 процента. «Банк Москвы», заманивая 21 процентом годовых, берет до 32 процентов...

Рынок труда в России настолько непредсказуемый, что он никак не способствует снижению процентных ставок кредитов. Реальный прожиточный минимум в стране составляет около 200 - 250 долларов, а средняя зарплата не намного превышает 300 долларов. То есть большая часть россиян не может позволить себе выделять на взносы по кредиту более 100 долларов, при этом кредитов набирает на 170 - 190 долларов. Само собой, выплата процентов оказывается чрезвычайно затруднительной.

Самое же забавное заключается в том, что потребитель может практически безнаказанно не возвращать банку кредит. Ведь благонадежность заемщиков должны проверять специально созданные кредитные бюро, обмен информацией в которых практически не налажен. Кроме того, суммы, которые обычно фигурируют в кредитных договорах, не настолько велики, чтобы их можно было эффективно взимать через суд.

В самих банках чемпионами по халтуре считаются как раз кредитные отделы. Некоторые структуры внедрили автоматизированные системы оценки заемщиков, в то время как в описанной выше ситуации автоматизированные системы неплохо бы поддержать экспертной оценкой. При отсутствии же таковой кредиты получают даже граждане с неподтвержденными доходами.

Характерен и такой поворот событий: не сумев вернуть в срок кредит, заемщик идет в другой банк и берет там средства, чтобы вернуть кредит первому банку.

Российский потребитель не строит планов расходов, стремясь купить все то, что уже есть у его соседей или знакомых. При этом он не боится заводить сразу несколько кредитных линий в разных банках, в подавляющем числе случаев не вчитывается в кредитный договор, а также не учитывает возможность своего увольнения, болезни или просто сокращения объемов ежемесячного дохода. Такие и банк обанкротят, и сами останутся с носом.

Константин БЛАГОДАРОВ.

МЕЖДУ ПРОЧИМ

Такую же популярность, как и потребительское кредитование, постепенно набирает ипотека, которая по своей сути является долгосрочным кредитом на крупную сумму. Пока объем ипотечного кредитования составляет лишь одну сотую от общего объема, однако его доля быстро растет - за первые три месяца 2006 года рынок ипотеки вырос на 25 процентов. Очень неловко получится, если квартиры уважаемые россияне будут покупать по такому же принципу, что и холодильники...

ТЕМА ДНЯ

ПОГОВОРИМ О СТРАННОСТЯХ СЕМЬИ

РАЗМЫШЛЕНИЯ, НАВЕЯННЫЕ ДИАЛОГОМ С ПАССАЖИРАМИ ПОЕЗДА ГРОЗНЫЙ – МОСКВА

На фоне развернувшейся дискуссии на тему демографии почти незамеченной прошла информация о том, что по уровню рождаемости Чечня занимает одно из первых мест в России и что в республике этот показатель почти в три раза превышает смертность.

В чем же причина этого феномена? Ответ на этот вопрос я получила, что называется, из первых рук - от пассажиров поезда Грозный - Москва. Поскольку путь до столицы неблизкий, невольно завязался с ними разговор о детях, которых, к удивлению моему, чеченцы не боятся брать с собой в долгую дорогу.

Моей соседкой по купе оказалась Тамара - мать четырех малышек, младшей из которых, Макхе, не было и 8 месяцев. На мой вопрос, как немолодая, за 40 лет, женщина отважилась родить четвертого ребенка в дополнение к двум дочерям и сыну, Тамара ответила шуткой: хотели, мол, четвертого сына для баланса, так сказать. И хотя в итоге родилась девочка, данное обстоятельство ничуть не огорчает ни Тамару, ни ее мужа, работающего в строительном управлении на ответственной должности. Сейчас малышка - отцовская любимица.

Это отличительная черта многих чеченских семей - независимо от достатка или от положения в обществе рожать много детей. Малодетные семьи (2-3 ребенка) редкость. Причем решение о рождении большого количества детей принимается обоими супругами, а инициаторами в этом «топком вопросе» становятся именно мужчины.

В поезде я разговорилась с голубоглазым Магомедом (вопреки сложившемуся стереотипу среди чеченцев немало таких нетипичных людей). Известный в республике журналист, редактор литературного журнала, рассказал, что у них с женой четверо детей. Еще учась и работая в Москве, они планировали завести не более двух детей. «Тогда в нас возобладал эгоизм, - улыбается Магомед. - Но потом мы осознали свою ответственность перед обществом, поняли, что надо еще хотя бы двух детей родить».

В лагерях беженцев в разрушенном Грозном часто видела, как старшие дети опекают маленьких братьев и сестер. Вообще самое сильное впечатление от первой чеченской войны у меня возникло не от вида руин, в которых впору было снимать фильм о разрушенном Сталинграде, а большое число беременных женщин - как молодых, так и вполне зрелых.

Подобный бэбибум я наблюдала в Армении после печального землетрясения, в Абхазии после кровопролитной войны, в других «горячих точках», куда забрасывала журналистская судьба. Словно таким образом нация отвечала на тяжелейшие испытания, стремилась восполнить людские потери.

Но почему русский народ, теряющий более миллиона человек в год, не возродит в себе механизм самосохранения нации? Ведь даже в годы войны, разрухи русские женщины не отказывались рожать. А сейчас что - «эгоизм возобладал», как сказал Магомед.

Вот передо мной статистика из соседнего с Чечней Ставропольского края. В среднем по региону на 100 новорожденных приходится 143 умерших (годом раньше это соотношение было 100 к 138). В некоторых районах края этот показатель еще выше - до 194 умерших на 100 появившихся на свет. То есть почти 100-процентное превышение смертности над рождаемостью. Не радуют и данные по разводам: больше половины зарегистрированных браков распадается, а каждый седьмой ребенок рождается вне брака. Не лучшая ситуация складывается и в Северной Осетии, и в Кабардино-Балкарии - при том что «заразительный пример» совсем рядом.

Нет, дело тут не только в традициях и религиозных различиях. Просто многие молодые семьи больше думают о материальном благополучии, чем о воспроизводстве. Что же до денег, то как раз выходцы из больших и зачастую небогатых семей вырастают целеустремленными и преуспевающими в жизни людьми. Доказательства? Известный предприниматель Малик Сайдуллаев был, между прочим, девятнадцатым ребенком в семье. И ведь пробился в жизни, стал одним из самых богатых бизнесменов России.

Раньше и русские семьи были многодетными, дружными, из них выходило немало писателей, ученых, военачальников. В биографиях большинства славных деятелей прошлого можно найти упоминание о том, что они выросли в больших семьях. И впоследствии также обзавелись многочисленным потомством. Можно вспомнить Пушкина и Толстого, дети которых получили прекрасное образование, стали достойными людьми, а их потомки бережно хранят память о великих предках. В нынешней же России из известных многодетных мам разве что Валерию и Марию Шукшину можно назвать...

Неужели эгоизм не возобладал только у них?

Елена БАДЯКИНА.

СЕВЕРНЫЙ КАВКАЗ.

А В ЭТО ВРЕМЯ

Молодая, если не сказать юная, мама Александра Каверина, прощаясь с роддомом в воронежском поселке Новая Усмань, от души поблагодарила медиков и пошла домой... одна, без ребенка. От симпатичной и здоровой Аленки она отказалась лишь по той причине, что нет крыши над головой, да и не прокормить двоих детей - на съемной квартире маму ждет двухлетний Никитка.

Мизерную зарплату на случайных работах девушка отдавала за «угол». Сейчас чиновники районного и областного масштаба перепираются: кто из них и в каком году не внес свою половину суммы за квартиру для Кавериной, отчего и произошла драма.

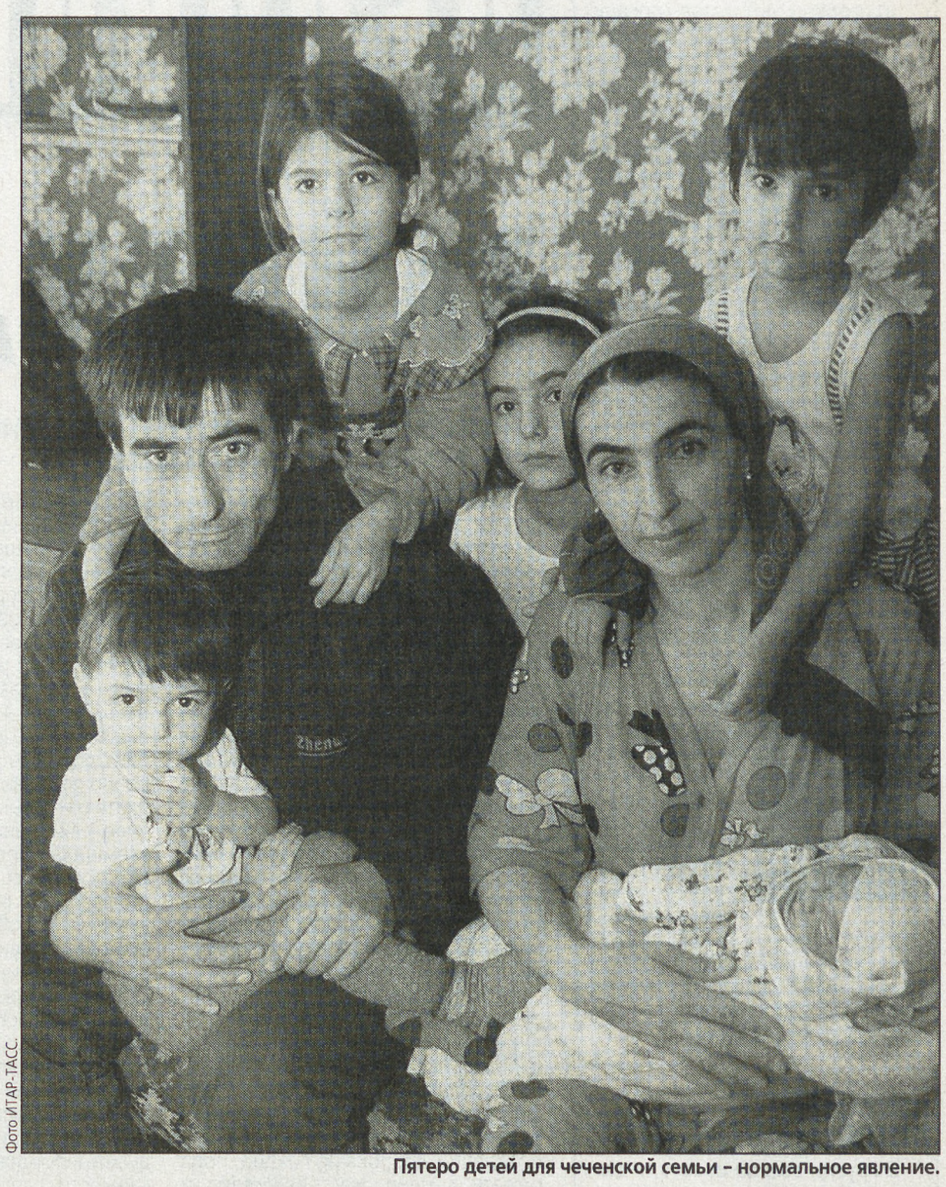

Фото ИТАР-ТАСС

Пятеро детей для чеченской семьи – нормальное явление.

ПОЛЕМИЧЕСКИЕ ЗАМЕТКИ

НЕ СТАТЬ СУСЛИКОМ

ЛИДЕР ПАРТИИ «СОЮЗ ПРАВЫХ СИЛ» НИКИТА БЕЛЫХ – О ПОЛИТИЧЕСКИХ РИСКАХ ДЛЯ ОТЕЧЕСТВЕННОГО БИЗНЕСА В 2007–2008 годах

Если вы наберете в Интернете в русскоязычной поисковой системе слово «демократия», то вместе с потоком брани в адрес реформаторов 90-х годов вы найдете десятки или даже сотни определений понятия «демократия». Мне нравится одно из них: «Демократия – это неопределенность результата при четкости процедур». Россия – недемократическое государство, и для него сейчас более характерно абсолютно противоположное определение. Все заранее представляют результат, хотя не до конца понимают, какими методами и механизмами он будет достигнут. Поэтому оценка политических рисков сводится к прогнозу сценариев и характеру их влияния на бизнес и экономику в стране в целом.

Самые большие риски связаны с ненулевой вероятностью изменения или, правильнее сказать, нарушения Конституции, ограничивающей право одного человека занимать президентский пост более двух сроков подряд. Проще говоря, уйдет ли Путин в 2008 году, или будут использованы механизмы союзного государства с Белоруссией, референдум по белорусскому сценарию или же просто «осознание» всеми, а не только наиболее преданными губернаторами, дожидающимися своего переназначения, что Воля Народа и Счастье Народа - высший закон, ради которого можно изменить Конституцию.

Если не уйдет, то уровень политических рисков в стране резко зашкалит, и дело не в Майдане, его зря сделали пугалкой. Степень самосознания народных масс, их отношение к ценностям свободы, уважение собственной личности таковы, что российский Майдан на современном историческом этапе может начаться тогда, когда у государства закончатся деньги, а деньги к 2008 году не закончатся точно.

Нет, политические риски возникнут из-за стирания той грани, которая пока отличает российский политический режим от белорусского, туркменского и ряда других. А это сразу изменяет систему координат в глазах не только, да и не столько мирового сообщества, черт с ним, в конце концов, а в глазах элиты российской, людей, которые на разных уровнях в разных сферах принимают решения каждый день. Для них это сигнал. Как в плохих американских фильмах: есть одно правило - никаких правил. К счастью, этот сценарий хоть и не невозможный, но маловероятный.

Гораздо более вероятный сценарий - это соблюдение Конституции и реализация в терминах управляемой, или «суверенной», демократии, как кому больше нравится, варианта «преемник», полностью исключающего не только Майдан, но и «майданчики», сохраняющего «имиджевую составляющую» демократии и так далее.

Конечно, в рамках этого проекта также может быть реализовано несколько сценариев. В частности, приход к власти «жесткого государственника»-популиста, массированная национализация, посадка оставшихся олигархов. Предлагаю этот вариант не рассматривать, он неприятен и опять же маловероятен, с моей точки зрения. Также не будем рассматривать риски некоторых отдельных представителей групп бизнеса, сделавших неправильные ставки в конкурсе красоты преемников. Это в конечном итоге риски отдельных бизнесменов, а не бизнеса в целом.

Гораздо более вероятен некий инерционный сценарий. Что он означает для бизнеса и экономики? Намечен курс на еще большее расширение государственного контроля над активами и усиление перераспределительных функций государства. Расширение государственного присутствия при низкой эффективности государственных институтов (включая судебную систему) и росте коррупции создает основу для возникновения политических кризисов и повышает политические риски, но в долгосрочной перспективе.

В краткосрочной перспективе продолжение инерционной динамики будет означать рост прямых издержек для бизнеса, усиление административного бремени, увеличение «вклада» в социальную сферу, снижение конкурентоспособности. И если в следующем политическом цикле серьезные политические потрясения представляются маловероятными, то тем не менее очевидно, что уже сейчас повышение государственного контроля над активами ухудшает их управляемость и снижает эффективность их использования. Сокращаются возможности нефинансового сектора привлекать инвестиции, возникает опасность дискриминации частной собственности. В том числе за счет роста издержек при входе на рынок.

Если рассматривать этот вопрос более детально, то в настоящее время существуют очевидные проблемы, вытекающие из неэффективной и непрозрачной системы государственного управления, которые затрагивают интересы всего бизнес-сообщества.

Во-первых, нестабильность налоговой системы и норм налогового администрирования. Главный риск здесь в том, что номинальное снижение ставок налогообложения на деле многократно компенсируется ужесточением налогово-административного бремени. При этом фискальная функция налоговой и таможенной систем продолжает подавлять стимулирующую, что вынуждает бизнес с осторожностью относиться, например, к планам правительства снизить НДС с 18% до 13%. Социологические исследования показывают, что три четверти предпринимателей в ближайшие два года ожидают усиления давления на бизнес со стороны государства в целом и налоговых органов в частности.

Во-вторых, отставание развития банковской системы и финансовых рынков. Основной риск бизнеса здесь состоит в существенном отставании «банков» и «рынков» от потребностей экономики, что, в свою очередь, является одним из постоянных генераторов структурной несбалансированности и причиной торможения инвестиционных процессов. При всех своих достижениях банковский сектор и финансовые рынки не стали пока локомотивом экономического роста, доступ компаний и предприятий к «длинным деньгам» ограничен, несмотря на невысокую норму национальных сбережений.

В-третьих, региональная политика, дестимулирующая территориально-пространственное развитие.

В-четвертых, один из главных рисков - слабая технологичность реформ в социальной сфере, ведущая к росту и «проеданию» госрасходов и прочим негативным финансовым и социальным последствиям для экономики (колебания курса рубля, не снижающаяся инфляция, высокая вероятность ужесточения налогового администрирования и т.п.).

Существующие разрывы в конкурентоспособности отдельных секторов экономики ведут к масштабным перетокам добавленной стоимости между ними: доходы от внутриориентированных отраслей и инфраструктурного сектора концентрируются в экспортных отраслях и торговле и далее через изъятие налогов (включая доначисления) направляются в сектор социальных услуг.

В замкнутом круге воспроизводства низкой конкурентоспособности оказывается, таким образом, основная часть экономики (более трети добавленной стоимости и две трети от числа занятых). При этом вместо ускорения экономического роста выходит прогрессирующая неконкурентоспособность при существенном увеличении издержек.

Итог таков, что темпы роста за счет внутренних факторов не могут превышать 2,5-3%. Внешний же «вклад», т.е. за счет экспорта и роста мировых цен, имеет тенденцию направляться (причем в растущем масштабе) на исполнение расширяющихся обязательств государства, в том числе вытекающих из последнего послания президента.

И последняя из черт инерционного сценария. Роль бизнес-сообщества в общественной, я уж не говорю о политической, жизни страны полностью сведется к формату - «подай-принеси». Т.е. встречи в верхах и дальше будут проходить не в целях определения стратегии развития экономической и социальной жизни страны, а для повышения «социальной ответственности» бизнеса в отдельных социальных отраслях и сферах.

Бизнес-сообществу недвусмысленно дали понять: есть один, признаваемый государством, пул бизнесменов, имеющий право говорить от лица бизнеса, - это Российский союз промышленников и предпринимателей (РСПП). И есть один человек, представляющий бизнес во властных структурах, - это президент РСПП Александр Шохин.

С 2003 года практически перестали функционировать как дискуссионные площадки бизнес-клубы, бизнес-организации. Неким подобием таких площадок стали экономические форумы, которые проводятся в России и за рубежом, но и здесь государство четко демонстрирует, что готово «общаться» только в рамках тех форумов и конференций, которые им самим и организованы.

Показателен пример Российского экономического форума в Лондоне, который еще несколько лет назад собирал чиновников самого высокого уровня - премьеры, вице-премьеры правительства, министры, а в этом году никто из членов правительства не смог приехать на это, в общем, самое крупное мероприятие в жизни российского бизнеса. Зато на Петербургский экономический форум приехали все, включая Владимира Путина.

Если рассматривать «демократию» не как ценностное, а как функциональное понятие, то становится очевидным, что на данном этапе развития цивилизации именно демократия является таким политическим режимом, который обеспечивает оптимальное сочетание стабильности и адаптивности. При демократии общество и властные институты могут своевременно «улавливать сигналы внешней среды» о кардинальных изменениях и осуществлять эволюционную модернизацию.

При этом возникновение и укоренение демократии у нас в стране в течение срока, соответствующего одному поколению, будут зависеть прежде всего от элит. Демократия устойчива, поскольку эффективна. Но возникает она не потому, что эффективна (это проявляется не сразу), а потому, что выгодна, соответствует элитным интересам. В нормальной ситуации демократия поддерживается широким элитным консенсусом вокруг долгосрочных интересов, минимизирующих обобщенные потери элитных групп.

Демократические механизмы позволяют осуществлять смены политического курса без общественных потрясений. При этом ротации властных элит, сопровождающие смены курсов, не грозят жизненным интересам их представителей. То же касается бизнеса. В частности, рано или поздно приходит осознание, что эффективное корпоративное управление нереализуемо вне соответствующей правовой среды. А та, в свою очередь, обеспечивается демократическим политическим режимом.

Центральный вопрос - что может заставить элиты осознать те выгоды, которые предоставляет им демократия. Выбор между ней и возможными альтернативами - это выбор между долгосрочными наименьшими потерями для всех и краткосрочной выгодой для немногих. Совершенно очевидно, что в сегодняшней России выбор элит сделан в пользу второй стратегии, что уменьшает шансы демократии.

Отсюда же следует, что любое движение к демократии становится существенно более вероятным в моменты кризисных потрясений, когда главным мотивом поведения элит становится страх. Можно сослаться лишь на два исторических примера из новой истории. Первый - страх, порожденный «культурной революцией», подвигнувший политическую элиту Китая на экономические реформы. Второй - кризис системы в СССР, закономерно выдвинувший наверх фигуру М.Горбачева и приведший к первым шагам в сторону демократии.

Соответственно существуют две возможности установления демократии в России: первая - базирующаяся на целенаправленных усилиях верховной власти и вторая - стихийная, происходящая через череду кризисов. Главный политический риск 2007-2008 годов - это неосознание элитами и прежде всего бизнесом тех долгосрочных политических рисков, которые вытекают из второго сценария.

Есть такой старый анекдот. Говорят, суслики - очень осторожные животные. Суслик встает в степи на задние лапки и смотрит: не летит ли где орел, не ползет ли где змея, не бежит ли где лиса. Так вот, самые осторожные обычно погибают от удара бампером по морде. Будьте осторожны при оценке рисков, не упустите из виду летящий на вас автомобиль.

Никита БЕЛЫХ,
лидер политической партии «Союз правых сил».

По материалам доклада «Политические риски бизнеса в 2008 г.» на Международной конференции «G8: лидерство России - новые возможности для бизнеса», 7-10 июня 2006 г., Стокгольм, Швеция.

ПАРАЛЛЕЛИ

КВАДРАТНЫЕ МЕТРЫ МЕЧТЫ

ПОЛУЧИТЬ ДОСТУПНОЕ ЖИЛЬЕ КИТАЙЦАМ ПОМОГАЕТ ДОСТУПНЫЙ КРЕДИТ

Поднебесная постепенно уходит от бесплатного распределения жилья всем нуждающимся. И хотя последние лишились «золотой рыбки», в отличие от россиян у них появилась неплохая «удочка», чтобы эту «рыбку» поймать. Речь идет о доступном банковском кредите.

Наибольшей популярностью в Китае пользуются два вида кредитов. Первый выдается в пределах 300 000 юаней под 4 процента годовых (100 долларов = 800 юаней). Им могут воспользоваться сотрудники предприятий и организаций, которые ежемесячно вкладывают деньги в специальный накопительный фонд. Причем работнику активно помогает предприятие, где он трудится. Сотрудник и работодатель вносят в фонд средства равными долями. По словам сотрудницы одной из китайских госструктур г-жи Янфань, такие взносы составляют мизерную часть зарплаты сотрудника.

Еще один кредит на покупку жилья можно получить в коммерческом банке под 5,5 процента годовых. При этом расплачиваться по нему можно вплоть до пенсионного возраста, а в некоторых случаях и дольше. Главное, чтобы у соискателя была стабильная зарплата и соответствующая репутация. Необходимо и еще одно условие: чтобы доход соискателя или его семьи был не менее чем в два раза больше платы за аренду имеющегося жилья.

- Пять лет назад вместе с мужем-инженером мы взяли кредит на десять лет под 5,5 процента годовых, на который купили себе квартиру площадью 114 квадратных метров в новом доме, - рассказывает моя знакомая Чжан Либин, сотрудница мэрии Темина (провинция Ляонин).

В то время в Темине один квадрат стоил 800 юаней. А все эти годы зарплата супругов постепенно увеличивалась. Так, сегодня госпожа Чжан, которая уже «доросла» до должности заведующей отделом внешних связей местной мэрии, получает 2515 юаней в месяц, а муж ежемесячно приносит домой 2260 юаней. Причем во время длительных командировок в связи со строительными работами (а они занимают несколько месяцев) его зарплата увеличивается еще на 2000 юаней. Так что если учесть, что семья из трех человек уже при доходе в 1500 юаней в месяц может весьма комфортно себя чувствовать, то семья моей собеседницы даже при наличии дочери-студентки отнюдь не «задыхается» от кредитного бремени.

Тем не менее это вовсе не значит, что местные власти полностью сняли с себя ответственность за оказание помощи малообеспеченным гражданам. Особенно тяжело приходится семьям, чьи одноэтажные ветхие домишки подпадают под снос. Пожилые люди, инвалиды, неполные семьи и все, кто не в состоянии самостоятельно себя обеспечить, могут рассчитывать на предоставление жилья, по площади равного утраченному. Всем же остальным жителям снесенных одноэтажек выделяются средства для покупки жилья из расчета 800 юаней за квадратный метр.

При этом следует учесть, что рыночная стоимость одного квадрата в новостройках Темина достигла 1500-1600 юаней. А посему - недостающие средства нужно либо добывать самим, либо искать на вторичном рынке весьма скромное жилье.

В этой связи здесь часто вспоминают историю, случившуюся с местной жительницей и ее дочкой. После того как их маленький неказистый домишко был снесен, семья оказалась на улице без средств к существованию и крыши над головой. То ли из чувства гордости, то ли по какой-то иной причине мать отказалась просить власти о помощи и поселилась вместе с дочерью в какой-то подсобке. На пропитание себе и ребенку женщина стала зарабатывать сбором макулатуры. Однако девчушку - самую лучшую ученицу в школе - хорошо знали в городе. И вскоре к властям обратились местные жители, рассказавшие чиновникам о трагической ситуации. В результате мама с дочкой получили жилье, за которое даже не платят - за них это делает мэрия Темина.

Во время командировки в Поднебесную мне довелось побывать в гостях у 68-летнего жителя Шеньяна, переводчика Ли Баохуа. Человек удивительной судьбы, он первые семь лет жизни провел в Советском Союзе. Отец моего знакомого служил диктором и переводчиком в китайской редакции Московского радио. А сам он до ухода на пенсию с должности вице-президента внешнеторговой компании курировал российское направление.

Таков сегодняшний Китай: рядом с ветхими домишками вырастают дома-красавцы.

Разговор за чашечкой китайского чая зашел и о квартирном вопросе. Так вот Ли Баохуа занимает просторную четырехкомнатную квартиру (152 кв.метра), которую приобрел с помощью государства лет 10 назад. «Дворянское гнездо», состоящее из четырех 28-этажных домов, было построено отнюдь не для партийной и государственной элиты, а для лучших представителей мира науки, литературы, искусства и медицины. Причем этот жилой кондоминиум представляет собой своеобразное «государство», для граждан которого созданы все удобства. Окруженные забором, четыре высотки охраняются личным составом военизированного подразделения численностью более 40 человек. Кроме КПП, еще 11 постов расположены как по всему периметру, так и во всех подъездах. А во дворе расположились небольшой сад, магазины, прачечные, мастерские и другие необходимые «атрибуты хорошей жизни».

- Кстати, право на такое жилье получил не я, а моя жена за многолетнюю работу в качестве редактора издательства политической литературы, - рассказывает мой собеседник. - Государство предложило жене приобрести в этом доме квартиру площадью 130 квадратов, выделив сумму из расчета 2,5 тысячи юаней за один квадратный метр. Однако к моменту покупки квартиры его стоимость возросла до трех тысяч юаней. Кроме того, мы решили приобрести квартиру большей площади. Словом, пришлось доплачивать недостающую сумму самим.

В квартире Ли Баохуа старая китайская мебель органично гармонирует с европейской. На стенах висят фотографии различных уголков провинции Ляонин. Все они сделаны его супругой.

Ли Баохуа и его жена пенсионеры. Причем если пенсия главы семьи примерно 100 долларов, то супруга получает в три раза больше. Этого более чем достаточно для спокойной и обеспеченной жизни китайских пенсионеров. У моего знакомого два сына. «Воспитывал их вроде одинаково, - продолжает он свой рассказ, - но одному более уютно жить в Канаде, а младший никуда из Китая уезжать не желает. Более того, они с женой живут вместе с нами и никуда переезжать не собираются. Ведь это так комфортно, когда родители могут подставить плечо.

Игорь РАЗУМОВСКИЙ, спец. корр. «ДВ».

ШЕНЬЯН - МОСКВА.

НУ И НУ!

УБИТЬ СЕБЯ ПОГРОМЧЕ?

Всемирная организация здравоохранения (ВОЗ) с тревогой констатирует, что количество самоубийств на планете перевалило за 1 миллион случаев в год. Причем около 14 процентов самоубийц норовят сделать это при всем честном народе.

Самый скандальный инцидент случился с Хуаном Альваресом из Южной Калифорнии, который выехал на рельсы и заглушил двигатель. Поезд исправно протаранил машину, но при этом сам Альварес остался жив и практически невредим, зато погибли 11 человек. Не заметить проблем Альвареса было нельзя, и Америка оценила его трагедию по достоинству: самоубийцу арестовали и приговорили к смертной казни...

Есть и «культовые» места для суицидов, где репортеры желтых газет иногда устанавливают постоянные дежурства. В первую очередь это нью-йоркский небоскреб Empire State Building, с которого уже сигануло в мир иной более 30 человек. В Москве таким местом является Крымский мост - один гражданин за 6 лет ухитрился с целью самоубийства забраться на него 5 раз... и ни разу не прыгнуть. Так он и курсирует между психбольницей и Крымским мостом. На втором месте - Колесо обозрения в парке имени Горького.

Но наибольшим интересом у СМИ определенного пошиба пользуются эксклюзивные идеи. Тут самоубийцам приходится попотеть: один додумался повеситься в туалете самолета. Другой обрезал стропы во время первого (и последнего) в жизни прыжка с парашютом, чтобы твоя история вызвала интерес. Высоко котируются культурные стереотипы: в Литве человек, осужденный на месяц тюрьмы за кражу велосипеда, влез в петлю, оставив на полу недочитанный томик Достоевского.

Скверность же ситуации заключается в том, что с публичными суицидами невозможно эффективно бороться. Человек уже сам избрал для себя высшую меру наказания, и покарать его не представляется возможным. Остается только социальная реклама с пояснениями, что если кому-то надоело жить - это еще не повод заодно убивать посторонних людей.

Илья СТЕБЛИН.

СКАНДАЛЫ

...А МАЛЬЧИК-ТО ВСЕ-ТАКИ БЫЛ

ТЕМА СЕКРЕТНЫХ ТЮРЕМ США ПОЛУЧИЛА НОВОЕ ПРОДОЛЖЕНИЕ

Поводом для возвращения к ней послужил доклад специального представителя Парламентской ассамблеи Совета Европы (ПАСЕ) Дика Марти, который не только раскрыл места размещения тайных тюрем в Европе, но и назвал маршруты нелегальных перевозок заключенных, захваченных американцами на территории Афганистана и Пакистана.

По данным эмиссара Совета Европы, в аэропортах Испании, Турции, Германии и Кипра останавливались самолеты с нелегальными заключенными. Греция, Британия, Македония, Босния и Герцеговина также служили перевалочными базами. Кроме того, подозреваемых в терроризме тайно похищали с молчаливого согласия властей Италии, Швеции и Исландии, которые работали в тесном контакте с американскими спецслужбами. Особой строкой в докладе ПАСЕ выделена роль Польши и Румынии.

Доклад Дика Марти журналисты сразу же окрестили «парижской бомбой, под ЦРУ». В Белом Доме на него реагировали с нескрываемым раздражением. Официальный представитель Госдепартамента Шон Маккормак заявил, что США «разочарованы тоном и содержанием доклада», а также сомневаются в достоверности приведенных в нем цифр и фактов.

В ответ на это Генеральный Секретарь Совета Европы Терри Дэвис поддержал своего коллегу, назвав доклад Дика Марти «великолепным». Тем самым был создан любопытный прецедент: европейские защитники демократии публично подвергли сомнению приоритет США как «главного борца за соблюдения прав человека».

Напомним, что впервые о существовании тайных тюрем ЦРУ в Европе сообщила газета Washington Post. Они располагались на бывших советских военных базах недалеко от польского местечка Шиманы и румынского аэропорта имени Михая Когалничану. И хотя официальная Варшава категорически опровергла эту информацию, скандал замять не удалось. О необходимости проведения расследования тайной деятельности ЦРУ в Европе заявили руководство Европейского Союза и представитель ООН.

Особенно громко эхо «тюремного скандала» отозвалось в Германии. Дело в том, что среди заключенных «американского ГУЛАГа» оказался гражданин ФРГ ливанского происхождения Тахир Аль-Масри. Он был по ошибке похищен американскими спецслужбами и два года содержался в секретной тюрьме в Афганистане. Там его пытали и жестоко избивали. После таких «проколов» даже не скрывающая своих американских симпатий Ангела Меркель была вынуждена заявить, что, «несмотря на верность Германии союзническим обязательствам по борьбе с терроризмом, она будет настаивать на их соответствии нормам демократии». Как едко иронизирует по этому поводу газета «Zuddeutsche Zeitung», «Ангела Меркель в этом случае борется не только за справедливость, но также против своих политических оппонентов и предшественников - Герхарда Шредера и Йошки Фишера. Они не могли не знать о похищениях исламистов агентами ЦРУ, однако по просьбе американцев хранили молчание».

Сложнее приходится премьер-министру Великобритании Тони Блэру, которому в отличие от Ангелы Меркель невозможно переложить ответственность на плечи своих предшественников. Он являлся главою Кабинета в то время, когда ЦРУ использовало британское воздушное пространство для секретных перевозок пленных как собственный проходной двор. Главе действующего Кабинета придется объяснять британской общественности, почему в годы его пребывания на посту премьер-министра спецсамолеты ЦРУ осуществили через британское воздушное пространство свыше 200 тайных вылетов, использовав при этом 20 английских аэродромов. В связи с этим английская газета «Guardian» задает резонный вопрос: неужели все это время правительство ничего не знало о деятельности американских союзников. Или все-таки знало, но скрывало?

Как отмечают в связи с этим многие наблюдатели, пикантность «тюремного скандала» состоит в том, что некоторым европейским лидерам, объявившим о начале расследования секретной деятельности американских разведывательных служб на территории своих стран, придется вести следствие против самих себя. Так, например, Washington Post, ссылаясь на высказывания высокопоставленных сотрудников ЦРУ и американских дипломатов, пишет, что в ограниченный круг лиц, знавших о существовании международной сети тайных тюрем и нелегальной переправке исламистов, обязательно входили руководители самих государств, а также высшие чины их разведок.

Светлана ПАНКРАТОВА.

ПОЧЕМУ?

«ОРАНЖЕВЫЕ» РВУТСЯ В НАТО

НЕСМОТРЯ НА ПОБЕДУ ФЕОДОСИЙЦЕВ, ВЛАСТИ УКРАИНЫ НЕ ОТКАЗЫВАЮТСЯ ОТ СТАРЫХ ПЛАНОВ

Противостояние, длившееся три последние недели в Феодосии, наконец закончилось: американцы убрались восвояси, участники акции протеста против присутствия НАТО разъехались по домам. Но тревога осталась.

Повсеместно трубя о том, что «северо-восточный сосед» объявил Украине «газовую войну», национал-радикалы вдалбливают народу, что защитить его от «империи зла» может только НАТО.

Совсем недавно министерства иностранных дел и обороны сделали громкие заявления об ускорении процесса вхождения в этот блок.

Вообще военнослужащие НАТО, прежде всего США, уже добрый десяток лет являются желанными гостями на украинской земле. Более того - на крупнейшем в Европе Яворовском полигоне во Львовской области они чувствуют себя хозяевами, с завидной регулярностью планируя и проводя крупномасштабные учения и маневры. Вооруженные до зубов иностранцы доставляют сюда самолетами и железнодорожными составами не только оружие и боеприпасы, но и новейшую тяжелую технику. Эксплуатируя полигон за символическую плату, они, по сути дела, превратили его в свою базу, открыв тренировочные лагеря для обучения местного личного состава.

Но если такая ситуация, все более напоминающая оккупацию части украинской территории, привычна для прозападно настроенной Галичины, то на юге и востоке республики развертывается активное противодействие бесцеремонному вторжению зарубежных воинских контингентов. Феодосии, объявившей себя свободной от НАТО, последовали в других городах полуострова, а затем и Верховный Совет Крыма.

Тем не менее официальная украинская пропаганда тщится вдолбить соотечественникам, что предстоящее вступление в НАТО - великое благо для республики. При этом игнорируются очень поучительные и красноречивые примеры западного курса на уничтожение конкурентных производств в странах Центральной и Восточной Европы. «Украинское общество не услышало от «оранжистов» ни одного довода о выгодах от вступления в НАТО с экономической точки зрения, - с тревогой заявил даже председатель праворадикальной Республиканской партии Юрий Бойко. - Опыт Чехии и Польши с достаточно развитыми оборонными комплексами показал, что их ВПК не смогли интегрироваться в натовскую систему. В результате они практически потеряли собственные ВПК. То же самое неминуемо ждет и нас».

Действительно, более 90 процентов украинских оборонных предприятий специализируются на производстве не конечной продукции, а лишь комплектующих для вооружений. Готовые изделия из них выпускают предприятия России. Значит, отечественный ВПК выпадет из прежних производственных цепочек и понесет от этого колоссальные потери, исчисляемые сотнями миллионов долларов, а без работы останутся более 600 тысяч человек.

Не развивая сейчас политический и экономический аспекты всей этой многоплановой проблемы, обратимся лишь к новому грандиозному скандалу. Турецкие пограничники и таможенники только что задержали в Босфоре украинское судно с контрабандным грузом - бронемашинами многоцелевого назначения и оружием для воюющих стран. Подобная практика стала нормой. Временная следственная комиссия Верховной Рады установила множество вопиющих фактов незаконной торговли оружием и военным имуществом, которое досталось Украине после развала Советского Союза. Заграничные источники оценивали стоимость этого военного наследства, рассчитанного, кстати, на обеспечение как минимум пяти фронтов с десятимиллионной армией, в 89 миллиардов долларов! Однако вместо полной инвентаризации имущества коммерсанты в погонах, приближенные к государственному управлению, начали открыто его продавать.

Крымчане свою территорию отстояли...

Но и это лишь верхушка «айсберга». Ведь, по данным Стокгольмского международного института исследований мира, подтвержденным правительством Украины, республика официально продала за последние пять лет различной техники и вооружения всего лишь на 1,8 миллиарда евро. Как видите, теневой оборот выше во много раз.

Одна из актуальных тем, над которой работала комиссия и которая еще требует дополнительного изучения, - расчеты с Россией за боезаряды ядерного оружия, вывезенного в Российскую Федерацию. Сколько его было и какова стоимость - до сих пор неизвестно. Разница между количеством переданных Украиной и принятых Россией ядерных боезарядов составляет 250 единиц.

Крайнее возмущение вызывает многолетняя тенденция Генеральной прокуратуры закрытия уголовных дел, возбужденных по фактам нелегальной продажи вооружения и военной техники, занижения стоимости армейского имущества и объектов. Имея достаточно информации по этим вопросам, Генпрокуратура не довела до суда ни одного дела.

Вот в такой обстановке массовой коррупции и ее «крышевания» высшими должностными лицами страны лидеры «оранжевых» посчитали, что самое время устремиться бегом в НАТО. Народу популярно рассказывается, какие выгоды получит Украина от развертывания американских военных баз в разных регионах, особенно вблизи границы с Россией, в какой безопасности будут все граждане республики. При этом, естественно, умалчивается о колоссальных расходах, колониальной зависимости, обострении отношений с соседями, дальнейшем росте нищеты своего народа и о многом другом.

Судя по всему, республику ждут такие эпохальные потрясения, масштаб и трагические последствия которых не представляют себе даже самые закоренелые пессимисты.

Юрий КИРИЛЛОВ.

ЛЬВОВ.

НАЦИОНАЛЬНОЕ ДОСТОЯНИЕ

ДЕТИ И КОРНИ

УРАЛЬСКИЙ УЧЕНЫЙ АЛЕКСЕЙ МОСИН ПРЕДЛАГАЕТ ШКОЛЬНИКАМ ОТПРАВИТЬСЯ НА КАНИКУЛЫ В... ИСТОРИЮ СВОЕЙ СЕМЬИ

Пока Федеральный центр шумит о национальных проектах, об инновациях и реформах, подлинное новаторство, соединенное с подвижническими традициями русского учительства, происходит далеко от столицы.

Несколько дней назад девятиклассники Свердловской области вместе с аттестатом получили подарок - трехсотстраничный альбом «Мой род в истории».

Эта книга подготовлена уральским центром «Учебная книга» совместно с московским издательством «Русское слово» и великолепно отпечатана саратовскими и тверскими полиграфистами тиражом 53 тысячи экземпляров. Сквозь всю книгу, охватившую события трех веков - от 1701 до 2005 года, проходят четыре колонки с датами и событиями: «В мире», «В России», «На Урале», «В моем роду». Если первые три колонки уже заполнены, то четвертая остается чистой - ее предстоит заполнить самим ребятам.

Открываем книгу, к примеру, на 1968 годе. Читаем о том, что происходило в мире. В Чехословакии - «пражская весна», во Вьетнаме - война, в США убит Роберт Кеннеди. В СССР в этот год погиб Юрий Гагарин, вышел на экраны фильм «Три тополя на Плющихе», а в Свердловске - первая цветная телепередача. И вот тут надо вспомнить и записать о том, что происходило в это время в твоей семье. Мне, к счастью, о главном событии 1968 года невозможно забыть - у меня тогда родилась младшая сестренка.

Связать, синхронизировать летопись одной семьи с ходом мировой и отечественной истории на протяжении трехсот лет - задача невероятно сложная. Книга «Мой род в истории» зовет читателя к соавторству, к серьезнейшей исследовательской работе. По плечу ли она нынешним 15-летним подросткам? Как разбудить в ребятах, привыкших к готовым «информационным продуктам», стремление искать и размышлять?

С этими вопросами я приехал в Екатеринбург к автору проекта «Мой род в истории» доктору исторических наук Алексею Геннадьевичу Мосину.

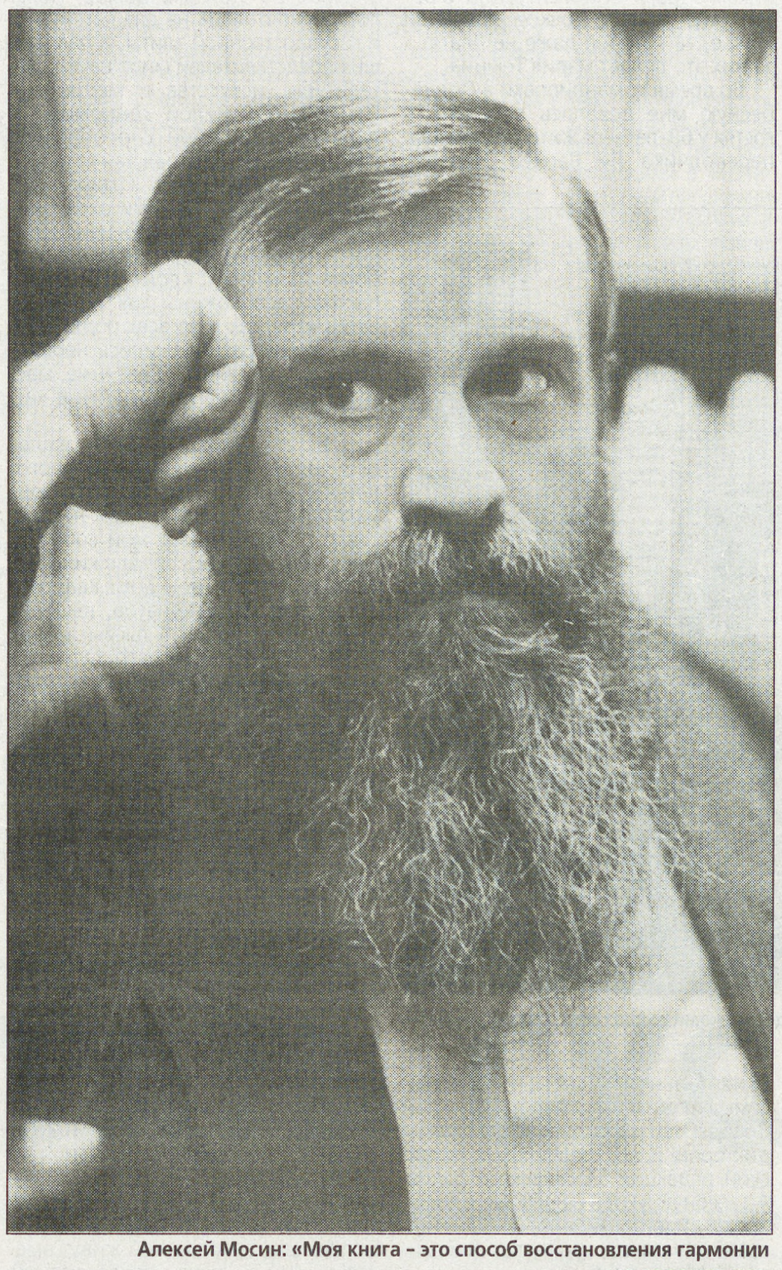

Алексей Мосин: «Моя книга – это способ восстановления гармонии между людьми».

– Почему вы надеетесь, что подростки, которых сейчас не оторвать от телевизора и компьютера, вдруг откроют вашу книгу и засядут за написание домашних летописей...

- Я надеюсь, что в каждой семье найдется человек, который откроет книгу, принесенную ребенком в семью, и скажет: «Ну-ка, ну-ка, давай посмотрим, это же очень интересно!..» Ключ к работе с книгой лежит в семье. Представляю, как вечером все собираются, листают книгу, что-то вписывают, что-то вспоминают, молодые о чем-то спрашивают старших... Заполнить такую книгу - это работа всерьез, а сегодняшние дети именно такого серьезного отношения к себе и ждут. Уточнить место своей семьи в истории Отечества - что может быть ответственнее?

– Когда вам пришла идея такого необычного издания?

- Как-то осенью, пять лет назад, мы с мамой поехали, как всегда в эту пору, в деревню Волыны копать картошку. Сентябрь, тихо вокруг, солнечно, ветерок... Я давно заметил, что, когда копаешь картошку, невольно «накапываешь» и мысли. И вот я тогда подумал: а что, если сделать такую книгу, чтобы в ней можно было увязать историю одной семьи с историей страны, с историей большой. И я сразу представил, какой она должна быть. Три колонки и еще одна - чистая. Вот получил книгу, открыл, для начала нашел год своего рождения и в чистую колонку записал эту дату, и тут вдруг увидел факт своего появления на свет на фоне того, что происходило в этот момент на Урале, в России, в мире. После этого совершенно иначе начинаешь к этим событиям относиться... Идея была прежде всего для детей сделать такую книгу.

– Но сколько замечательных идей так и остаются на огородах. Сегодня даже самые наивные романтики не верят, что их идеи кому-то нужны.

- Во мне, наверное, осталось что-то крестьянское, я люблю все делать основательно. Вернувшись из деревни, я сел за компьютер и сделал первую запись в будущей книге: «1828 год - 28 августа в Ясной Поляне родился Лев Николаевич Толстой». А через несколько дней случились эти события в Америке, когда самолеты врезались в башни. И я еще с большей ясностью понял необходимость своей работы. В наши дни происходят бесспорно исторические события...

– И как часто они подавляют нас, заставляют чувствовать свое бессилие.

- Но можно ведь и не поддаваться этому ощущению, а взять вот такую книгу и увидеть, что помимо трагических событий происходят и совсем другие. Где-то война начинается, а где-то рождается великий писатель.

– В последние годы часто вспоминаю слова Баратынского:

Снов золотых судьба благая
Дает известный нам запас...

Кажется, мы в России истратили этот запас до дна. А русским людям по природе своей трудно жить без этих золотых снов...

- История не может утешить, она не навевает золотые сны, но когда вот в этой книге перед вами проходят события за триста лет, вы понимаете: все уже было. И потрясения, и бедствия, и войны. Но люди сохраняли свою душу, свои убеждения, интерес к жизни. Во многом - благодаря культуре.

– Но, давая историческую хронику, невозможно уйти от политики. От той политики, которая вносит разлад во многие семьи и вовсе не только в дни выборов...

- Вот поэтому мне и хотелось, чтобы моя книга вводила молодого человека в мир культуры. Я сознательно включил в книгу минимум политических событий и максимум культурных. Я пытался избегать эмоциональных оценок. Я только сообщаю, к примеру, что 9 февраля 1887 года в деревне Будайки родился военачальник В.И. Чапаев. Я избегаю слов «белый», «красный», «великий», «выдающийся»... Читатель умный, пусть он сам разберется.

– Мы знакомы с вами немало лет, поэтому я без труда узнал вас за строчками исторической хроники. В книге отразились ваши пристрастия в искусстве, музыке, литературе, спорте и даже нумизматике, которой вы увлечены с детства. Мне по душе такой глубоко личный подход к истории, но боюсь, что от коллег вы наслушаетесь критики...

- Пусть критикуют, поправляют, но надо помнить, что это книга авторская. Если десять человек возьмутся делать такую книгу, то будет десять разных книг. И все-таки я старался по возможности быть объективным.

– Самое близкое мне определение истории я встретил у Ролана Барта: «История – это то время, когда моя мама была маленькой». Меня еще не было на свете, но была мама, и вместе с ней я уже был вовлечен во все пережитые ей события...

- Увы, мы часто даже не догадываемся, сколь многое в нас сформировано предшествующими поколениями. И не только родителями, но и далекими предками. Почему, к примеру, мне, родившемуся в Свердловске, так не хватает здесь большой реки? Я вряд ли мог бы понять это, если бы не узнал, что одни мои предки пришли на Урал с Ваги и Вычегды, другие - с Пинеги и Северной Двины, третьи - с Камы и Волги... Прошлой осенью плыл на теплоходе по Оби, первый раз увидел эту реку, но многое во мне откликалось. Я догадываюсь, что и в этом не было ничего случайного...

– То, что нам кажется случайным, мы просто еще не увидели в контексте истории, с высоты птичьего полета. Когда нам это вдруг открывается, то мы сразу становимся чуть бережнее к близким, ответственнее...

- И не только перед теми, кто сегодня рядом, но и перед предками своими, с одной стороны, и перед потомками - с другой. Мне хотелось в своей работе дать почувствовать читателю единство времени и пространства, уйти от школьной фрагментарности - вот отдельно физика, отдельно литература, отдельно математика. А это все единый мир, единый и многообразный. Мне хотелось, чтобы книга была тем микрокосмом, в котором человек определяет свое место и видит себя сопричастным истории своего края, своей страны и всего мира через судьбы своих предков, которые были современниками и Ломоносова, и Баха, и Анны Павловой.

– Знаю, что вы руководите Уральским отделением Археографической комиссии РАН, работаете над созданием исторических словарей, пишите чисто научные работы, но почему минувшей зимой вы все это отложили, чтобы написать книгу для школьников?

- Именно сейчас я оказался внутренне готов к такой работе. Для этого я должен был прожить определенную жизнь, о многом передумать. Конечно, такая книга нужна была и раньше, но сейчас она как воздух нужна. Наши дети растут в условиях всеобщего одичания. Их окружают призывы «Возьми от жизни свое!».

– Если бы только свое! Реклама призывает взять от жизни *все*.

- Не важно. Все это одинаково потребительское отношение к миру, к природе, к людям... Порочный круг беспамятства, когда каждое новое поколение позволяет себе унижать предыдущее. Моя книга - это способ восстановления нарушенных связей, гармонии между людьми. Мне очень хочется вернуть детей к подлинной культуре. Мечтаю сейчас о том, чтобы подобная книга вышла в других краях нашей страны.

– Кто вам помогает на уровне власти? Ведь реализация такого проекта – это миллионные затраты.

- Проект финансирует правительство Свердловской области. А началось все с того, что моей идеей заинтересовался центр «Учебная книга», созданный при областном Министерстве образования. Вскоре я встретился с Валерием Вениаминовичем Нестеровым, нашим областным министром образования, рассказал ему о своей мечте. Нестеров - историк по образованию, и он меня сразу понял. Нам нужно было сделать книгу к выпускному у девятиклассников, я очень боялся не успеть. Как назло, свалился с воспалением легких в последнюю неделю перед сдачей книги. Температура сорок, а надо вычитывать тексты. Сидел, вычитывал и только молил Бога, чтобы он дал мне закончить эту работу. Спасибо маме, жене, сыну Мите - они очень помогли мне выдержать это испытание. К 1 сентября готовится второе издание книги, дополненное и исправленное, - уже для пятиклассников.

Дмитрий ШЕВАРОВ.

ЕКАТЕРИНБУРГ.

ВОКРУГ ДА ОКОЛО

ЗАДРАВ ШТАНЫ, БЕГУТ НА СТАДИОН

ЧЕМПИОНАТ МИРА В ГЕРМАНИИ УСПЕЛ ОТМЕТИТЬСЯ И СКАНДАЛАМИ, И КОМЕДИЯМИ

Проходящий в Германии чемпионат мира по футболу – это не только голы и очки, но и по-настоящему праздничная атмосфера, которая бурлит за пределами стадионов. О том, что остается «за кадром» спортивных репортажей, рассказывает наш корреспондент в Берлине.

Чтобы почувствовать весь колорит футбольного праздника, достаточно пройтись по фанатской милле, которая начинается сразу за Бранденбургскими воротами. Этот двухкилометровый проспект в Тиргартене и есть главное место встречи болельщиков со всего мира.

Особенно экзотично фанатская милля выглядит после победных игр бразильской сборной. Пока, несмотря на огромные толпы болельщиков и неимоверное количество выпитого пива, полиция не зафиксировала на фанатской милле ни одного серьезного инцидента.

Кстати, о пиве. За две недели чемпионата только на главной фанатской милле было выпито почти миллион литров пива и съедено около трех миллионов знаменитых немецких сосисок.

Вообще, как свидетельствует статистика, Берлин сейчас переживает экономический бум. В среднем каждый турист вместе с ночевкой в гостинице оставляет в Берлине за сутки 180 евро. Минимум 50 миллионов евро поступает ежедневно в бюджет немецкой столицы.

Несмотря на все старания немецкой полиции и организаторов первенства, процветает и «теневая экономика» чемпионата - «черный рынок» по продаже билетов.

Так, полиции удалось задержать нескольких англичан, спекулировавших фальшивыми и настоящими билетами. При этом удалось установить, что на «черный рынок» билеты в VIP-ложи попадают в том числе через функционеров ФИФА.

Чтобы блеснуть на футбольной фиесте, болельщики готовы снять с себя последнее.

Спекуляцией билетами занимались в основном функционеры, представляющие страны третьего мира, причем самые бедные из них. Например, журналисты английской Mail on Sanday вывели на чистую воду Исмаила Бхамджи, представлявшего в ФИФА небольшое африканское государство Ботсвана. Бхамджи умудрился продать 12 билетов в VIP-ложу на матч Англия - Тринидад и Тобаго за 300 евро каждый при номинальной стоимости билета 100 евро.

Чтобы попасть на матч любимой команды, болельщики не только переплачивают за билеты, но и предпринимают более «самоотверженные» поступки. Так, например, более тысячи голландских болельщиков согласились снять с себя штаны, чтобы не пропустить игру своей сборной.

Эта анекдотическая история произошла в Штутгарте, где встречались сборные Нидерландов и Котд'Ивуара. На матч собралось несколько десятков тысяч голландских болельщиков. И тут возникла проблема: около тысячи голландцев были одеты в одинаковые короткие кожаные штаны, на которых красовались логотипы одной из известных в Голландии пивоварен. Сразу же с протестом выступила американская фирма- производитель пива, являющаяся официальным спонсором чемпионата. По мнению ее представителей, это была попытка «партизанской» рекламной кампании. А потому всей этой группе голландцев вход на стадион был заказан. И тогда болельщики-мужчины, не задумываясь, стянули с себя кожаные шорты и смотрели игру в одном белье.

Представитель голландской пивоварни Пеер Свинкелс прокомментировал случившееся следующим образом:

- Мы понимаем, что у ФИФА есть официальные спонсоры, но нельзя приказывать людям снимать кожаные шорты и заставлять их смотреть игру в одних трусах.

Что касается обстановки в целом, то она на чемпионате мира пока достаточно спокойная. Единственная крупная стычка между болельщиками произошла после матча Германия - Польша, но полиция сумела вовремя погасить конфликт. Вообще полицейские дают понять, что спокойная атмосфера - это результат невидимой, но напряженной работы стражей порядка. Так, глава Федерального ведомства по уголовным делам Йорг Цирке прямо заявил журналистам, что отсутствие серьезных инцидентов говорит о том, что полиция готовилась к чемпионату столь же интенсивно, как и немецкая сборная. Всего, по словам Цирке, для обеспечения безопасности ЧМ-2006 в Германии было задействовано 260 тысяч полицейских и сотрудников спецслужб.

Особое внимание организаторы чемпионата уделяют безопасности американских футболистов. Автобус команды США в отличие от остальных сборных не был разукрашен национальной символикой. Во время передвижения по городским улицам его постоянно сопровождали несколько машин немецкого спецназа. Более того, маршрут автобуса с американской сборной никогда не повторялся, что доставляло особые хлопоты дорожной полиции.

Не менее серьезные меры безопасности предпринимались и в тех гостиницах, где останавливалась команда Соединенных Штатов. Однако, похоже, американские футболисты все равно не чувствовали себя в полной безопасности. После первой игры руководство американской сборной приняло решение переселить игроков из гамбургского люкс-отеля в казармы американской воздушной базы около городка Рамштайн.

Официально было заявлено, что из Рамштайна сборной США будет удобнее добираться до места проведения чемпионата. Однако немецкая пресса не сомневается, что у руководства американской сборной имелись более веские причины сменить пятизвездочный отель на армейские казармы.

Сергей СЕРГЕЕВ.

БЕРЛИН.

Учредитель и издатель: Информационно-аналитическое агентство «Деловой вторник».
Издание зарегистрировано Министерством РФ по делам печати, телерадиовещания и средств массовых коммуникаций
Рег. ПИ № 77-7161.
Распространяется в качестве приложения к газетам:

Генеральный директор Ф.Сизый
Шеф-редактор Л.Арих

Адрес редакции: 127137, Москва, а/я № 34.
Телефон/факс: (495) 257-37-83, 257-59-17.

Номер подписан в 15.00. По графику в 15.00.
Общий тираж 1.962.630 экз. Цена - бесплатно.

«Деловой вторник». Перепечатка без согласования с редакцией не допускается.

«Труд», «Евро-Экспресс» (Германия), «Архангельск» (Архангельск), «Комсомолец Каспия» (Астрахань), «Волга» (Астрахань), «Белгородская правда» (Белгород), «Брянский рабочий» (Брянск), «Вечерний Бобруйск» (Бобруйск), «Курьер из Борисова» (Борисов), «Северная Осетия» (Владикавказ), «Волгоградская правда» (Волгоград), «На смену!» (Екатеринбург), «Панорама» (Зеленогорск), «Калининградская правда» (Калининград), «Кубань сегодня» (Краснодар), «Курская правда» (Курск), «Красноярский рабочий» (Красноярск), «Кузбасс» (Кемерово), «Липецкая газета» (Липецк), «Новая Адыгея» (Майкоп), «Гастроном» (Минск), «Минский курьер» (Минск), «Коммерсант Белоруссии» (Могилев), «Могилевские ведомости» (Могилевская область), «Продовольственный рынок» (Минск), «Своими глазами» (Мозырь), «Правда Севера» (Новый Уренгой), «Новодвинский рабочий» (Новодвинск), «Нижегородские новости» (Нижний Новгород), «Новая газета» (Новосибирск), «Советская Сибирь» (Новосибирск), «Поколение» (Орел), «Вестник-Наша Пенза» (Пенза), «Вечерняя Пермь» (Пермь), «Курьер Карелии» (Петрозаводск), «Наше время» (Ростов-на-Дону), «Волжская коммуна» (Самара), «Земское обозрение» (Саратов), «Северный рабочий» (Северодвинск), «Ставропольская правда» (Ставрополь), «Информ-курьер» (Слуцк), «Тамбовская жизнь» (Тамбов), «Труд» (Ташкент), «Тюменская правда» (Тюмень), «Республика Башкортостан» (Уфа), «Челябинский рабочий» (Челябинск), «Забайкальский рабочий» (Чита), «Пярнуский Экспресс» (Эстония), «Советский Сахалин» (Южно-Сахалинск), «Вторник» (Якутск).