ОБЛАСТНАЯ МОЛОДЁЖНАЯ ГАЗЕТА

# НА МЕНУ!

ОСНОВАНА 18 ИЮНЯ 1920 ГОДА

Четверг, 28 июля 2005 г. № 81 (16521)

СЕГОДНЯ В НОМЕРЕ:

ИНВАЛИД — НЕ ЗНАЧИТ ИЖДИВЕНЕЦ .....2

ЮБИЛЕЙ ЛУЧШЕГО ШЕРЛОКА ХОЛМСА .....7

БЕЛКИ «ПЕРЕЕХАЛИ» В ГОРОД .....8

ПРОГРАММА ТЕЛЕПЕРЕДАЧ .....3–6

## Техникум станет образцовым

### ОБЛАСТНЫЕ ВЛАСТИ ВЫДЕЛЯЮТ СРЕДСТВА НА ПОДГОТОВКУ АГРАРИЕВ

**ИРБИТСКИЙ РАЙОН, ПОСЕЛОК ЗАЙКОВО. Расположенное здесь одно из старейших учебных заведений Среднего Урала, ФГОУ СПО «Ирбитский аграрный техникум», основанное в 1896 году, в рамках реформы образования передано из федеральной в областную собственность. Местные власти и коллектив техникума довольны таким поворотом дела — появляется реальная возможность решить копившиеся долгие годы проблемы.**

Уже выделено 600 тысяч рублей из областного бюджета на ремонт котельной, которая отапливает не только учебные корпуса и общежитие, но и ряд близлежащих домов. Есть надежда, что грядущая зима не будет похожа на прежние, когда их жители замерзали. Еще 200 тысяч рублей выделено на закупку противопожарной техники. Устанавливаться она будет в ходе капитального ремонта, необходимость которого подтвердили побывавшие здесь недавно губернатор Эдуард Россель и министр сельского хозяйства области Сергей Чемезов. Решено, не останавливая учебного процесса, освобождая примерно по одной трети помещений, постепенно превратить техникум в современный образовательный комплекс.

В этом учебном заведении на очном отделении обучается более полутысячи человек, причем не только из Ирбитского, но и из других районов. Всего в области осталось три подобных учебных заведения, готовящих кадры для села, каждое из них отныне будет иметь определенную специализацию. В Зайково, в частности, будут выпускать дипломированных зоотехников, электромехаников, представителей некоторых других востребованных профессий.

До сей поры Ирбитский аграрный техникум обладал как учебной базой, так и довольно большим земельным участком, на котором проходили практику студенты. Согласно новым положениям, земля должна быть от учебного заведения отчуждена. На нее уже есть покупатель — колхоз «Россия» этого же района, которому как раз не хватает площадей для посева кормовых культур. Уже к осени его председатель пообещал перечислить миллион рублей за пашню, которые, как считает директор учебного заведения Иван Осипов, будут очень кстати во время намечающегося ремонта. А практику студенты будут проходить теперь на тех же полях, только принадлежащих крупному хозяйству.

**Светлана ЛЕБЕДЕВА**

## Негосударственная пенсия

**ЕКАТЕРИНБУРГ. Отсутствие полноценной правовой базы, путаница в налогообложении и отсутствие качественного информирования населения — главные причины, тормозящие реализацию корпоративных пенсионных программ. Эти и другие вопросы обсудили на днях руководители нескольких крупных промышленных предприятий на «круглом столе» в пресс-центре «Коммерсантъ».**

По оценке экспертов, из 430 негосударственных пенсионных фондов страны, в том числе корпоративных, 215 влачат жалкое существование. Из-за отсутствия денежных средств они не имеют высоких инвестиционных доходов, а значит, не могут выдержать конкуренцию с фондами-миллиардерами. Дальнейшее их развитие возможно только при переводе средств в крупный фонд-администратор, который возьмет на себя ведение счетов, рассылку документации, общение с клиентами. Все это осуществлять мелкому фонду будет не под силу.

Уральский регион первым в России взял на вооружение опыт цивилизованных стран. Сейчас юридическую процедуру слияния у нас в регионе прошли три фонда, еще пять ведут переговоры.

— Мировой опыт показывает: пенсионные фонды должны работать не с процента, а с оборота. У нас же пока существует распределительная, а не накопительная система. За последние три года пенсионной реформы коэффициент замещения трудового заработка (отношение пенсии к зарплате) с 38 процентов снизился до 32. Это свидетельствует о том, как слабо развивается у нас пенсионная реформа. В Международной организации труда считают, что этот показатель должен составлять не менее 45 процентов. Поэтому без формирования дополнительных накоплений нам не обойтись, — говорит руководитель пенсионного бизнес-направления «ИФД КапиталЪ» Константин Угрюмов.

— Наличие у предприятия корпоративной пенсионной программы — признак социального и стратегического бизнеса. Государственных ресурсов на увеличение пенсии до 70 процентов к зарплате, как это было в советское время, не хватает. Решить эту проблему за счет продления срока выхода на пенсию мы не можем — в стране не та продолжительность жизни. Поэтому мы поддерживаем инициативу по созданию пенсионной программы и последние два года рекомендуем администрациям предприятий Свердловской области включать в трудовой договор пункт о дополнительном пенсионном обеспечении, — прокомментировал ситуацию заместитель председателя областной Федерации профсоюзов Андрей Ветлужских.

**Елена МАРЬИНА**

## В погоне за летом

### ГЛАВНОЕ – УСПЕТЬ!

**Мы возвращаемся в выходные с челябинских озер. На подъезде к городу пробки. В автобусе душно — кондиционер не выдержал солнцепека.**

**— Потерпите еще немного. Порадуйтесь солнышку, оно к нам совсем ненадолго.**

**— Да мы уже шесть часов в этом автобусе маемся...**

**Но что же автобус! Красивый отдых требует жертв. Да и недаром же целый год ждали эти две недели счастья!**

**Мы решили узнать, как пользуются наступившим летом жители Екатеринбурга. Куда отправляются в отпуск и где проводят свои выходные.**

**Женя ШИЛИН, Катя Пригорнева и Саша НЕСЫНОВ, студенты УрГУ и УПИ:**

— Здорово отдыхать в лесу на ролевых играх! Это очень весело. Во-первых, можно нормально разрядиться на боевках, от города отдохнуть. Во-вторых — чистый воздух, купаешься. Но главное — новые знакомства. В этом году мы ездили на ролевые игры на озеро Аргази в Челябинскую область. Там и познакомились.

**Юрий ЧУВАКОВ и Дмитрий ЧУЖИНОВ, студенты УГТУ-УПИ:**

— Нам нравится отдыхать в Турции, куда приезжает очень много молодежи из России. Всегда можно найти людей, с которыми интересно общаться. Отдыхать в Турции гораздо дешевле, чем в Сочи.

Если нет возможности ехать за границу, мы отдыхаем в окрестностях Екатеринбурга, за городом. В основном в деревне, своей компанией. Сейчас каждый день устраиваем выход на природу, чтобы покупаться.

**Людмила ЛАВРУХИНА, художник:**

— Мы любим отдыхать на море. Там свежий йодированный воздух, полезная морская вода, загар и фрукты.

К сожалению, в этом году у нас не будет поездки на море: дома ремонт. Так что стараемся отдохнуть в городе. Посещаем выставки, в театр ходим, в кафе. Так как я художник, то люблю еще на этюды ездить.

**Вячеслав и Юлия ЩЕРБАТЮК:**

— Мы уже 13 лет всегда отдыхаем на даче. С тех пор, как поженились. Во-первых, нет денег ехать куда-то далеко. Во-вторых, сегодня неспокойно в мире, теракты повсюду случаются. И третья причина — двое маленьких детей, с ними в поездке не отдохнешь. А на даче за ними бабушка смотрит.

**Ольга МАМЕДОВА, реализатор:**

— Дачи у нас нет, так что мы на море ездим. Этим летом я с ребенком и мамой была в Сочи, в Лазаревском. Поправляли здоровье. Нам очень понравилось. Раньше, помнится, со старшим ребенком ездили в Златогорово, там был пионерлагерь «Звездочка», на берегу реки Исети. Я все лето работала, ребенок отдыхал. А муж у меня только рыбалку признает. Выходные не выходные — едет в Челябинск на озера.

**Эльмира АХМЕТОВА, менеджер:**

— Я люблю отдыхать на природе, у костра. Еду, как правило, одна. Друзей нахожу по дороге. В этот раз, может быть, поеду даже автостопом. Была уже на Аркаиме и под Геленджиком в местечке Дольмен. В Дольмен я ехала одна, и уже там встретилась с друзьями из другого города, мы заранее договорились о встрече. В Аркаиме я общались с шиваитами — это люди, которые играют на барабанчиках этническую музыку. Очень интересно и познавательно. Причем Аркаим — это достаточно недалеко, всего 700 километров от Екатеринбурга.

**Сергей АНДРЕЕВ, работник банка:**

— Я люблю отдыхать на природе. Как раз скоро иду в отпуск. Езжу в Сысертский район, на Космаковское водохранилище, и в Челябинскую область — на озера, где рыбалка хорошая. Любимая женщина рядом. Погода хорошая. Озеро. Лес. Ну что еще нужно?

**Светлана ЛУЗГИНА, менеджер:**

— Мне интересно путешествовать по европейским городам. Этой весной, например, я впервые побывала в Праге. И она на меня произвела ярчайшее впечатление: особый магический дух, много чудных строений XII—XIII веков. А летом у меня, к сожалению, нет отпуска. Отдыхаю только по выходным. С семьей или друзьями мы гуляем по берегу Шарташа. Сначала по берегу идем, потом поднимаемся в горку, мимо каньона. Такие места родные — глаз радуется. Мы заряжаемся от сосен, их свежестью и энергией. Прислушиваемся — птица взлетела и запела. Где-то фиалки зацвели, кто-то еще что-то увидели. Так хорошо...

**Ольга ЯВОЙСКАЯ, доцент сельскохозяйственной академии:**

— Мы с дочкой любим путешествовать. И по России, и по Европе. Отправляемся в основном в экскурсионные автобусные туры. Для общего развития. Но больше всего нам понравилось на Волге и Каме, мы были там в теплоходных турах, связанных с историей нашего государства. Были в Костроме, видели Ипатьевский монастырь, торговые ряды. В Ярославле бродили по набережной, по кремлю, по старинным церквам. В этом году мы, быть может, поедем в Киев. Это наша мечта. Только бы погода не была такой жаркой.

**Мария ОСЕНЕВА**
**Фото Романа САВЕНКО**

## Ученье требует жертв

**ЕКАТЕРИНБУРГ. От 10 до 150 тысяч рублей требуется для того, чтобы устроить первоклассника в элитную школу Екатеринбурга не по месту жительства. Такие цифры показал неофициальный опрос, проведенный среди педагогов областного центра.**

Так, в школах, приближенных к границам города, с родителей требуют в качестве добровольного пожертвования сумму в 10 тысяч рублей. Чем ближе к центру столицы Среднего Урала, тем размер требуемого взноса выше. В учреждениях, где среди учащихся есть дети из семей первых лиц города, крупных бизнесменов, пожертвования начинаются от 45 тысяч рублей. В элитных учебных заведениях интернатного типа с родителей могут потребовать до 150 тысяч рублей. По словам депутата Екатеринбургской городской Думы Евгения Касимова, система пожертвований действует почти во всех школах города, в том числе не имеющих высокого положения в образовательном сообществе. Новичков просят оплатить счета за строительные материалы, ремонт классов. Также могут потребовать приобрести для заведения оргтехнику.

По законодательству родители для своего чада вправе выбрать любое образовательное учреждение, даже если оно находится не по месту жительства. При этом школьник будет учиться бесплатно. Однако ребенок попадет в элитную школу только в том случае, если в классах есть свободные места. 1 сентября в 173 школы, 10 лицеев, 30 гимназий областного центра в первый класс пойдет около 12 тысяч человек. В области первоклашками станут 36520 ребят.

**ЕАН**

*Спрашивайте — ответим!*
*«Горячий телефон» редакции*
*355-91-16 — с 12 до 17 часов*

**ПОГОДА**

29 июля

Переменная облачность, без осадков.

Температура воздуха ночью — +22 — +24°, днем — +30 — +32°.

Атмосферное давление — 730—732 мм рт. ст.

Ветер юго-восточный, 1—3 м/с

*Любые частные объявления*
БЕСПЛАТНО
*по тел. 371-38-75*
*с 10.00 до 13.00*

Электронная версия газеты — на сайте nasmenu.ru

# Книга полноценной жизни

## ИНВАЛИДЫ УПОРНЫ И ТРУДОЛЮБИВЫ, ЕСЛИ ОНИ НЕ ХОТЯТ БЫТЬ ИЖДИВЕНЦАМИ

**На днях отметило свое 60-летие Режевское учебно-производственное предприятие Всероссийского общества слепых, на котором трудится порядка 90 инвалидов по зрению. Выпускает оно монтажные коробки, изделия из пластмасс, постельное белье. Данное предприятие на конкурсной основе было выбрано для финансирования из областного бюджета в рамках специальной программы. По области подобных предприятий — около двух десятков. Между тем инвалидов всех групп на Среднем Урале — примерно 300 тысяч. В большинстве своем они и их семьи влачат жалкое существование, денег часто не хватает на самое необходимое, в том числе и на лекарства. Пенсии низкие, работает далеко не каждый.**

### А есть ли желание трудиться?

В Екатеринбурге из почти сотни тысяч инвалидов в центре занятости населения на учете как безработные состоят всего 840. Около 70 процентов зарегистрировавшихся имеют третью группу инвалидности, она считается рабочей, пенсия там составляет порядка двух тысяч рублей. Лишь девять человек из выразивших желание трудиться имеют первую группу, остальные — вторую, пенсия у них недотягивает до четырех тысяч — особо не разгуляешься. Но если для представителей третьей группы, ищущих работу, на первом месте стоит возможность дополнительного заработка, то у остальных во главе угла — потребность самореализации.

Доцент кафедры психологии развития факультета психологии Уральского государственного педагогического университета Александр Смирнов, давно изучающий данную проблему, высказывает такое мнение:

— Адаптационный ресурс гораздо больше у людей, которые с рождения были инвалидами, они многого могут добиться, у них психика устойчивей. А вот те, кто приобрел инвалидность в зрелости, испытывают шок и нередко имеют различные формы психического отклонения. Впрочем, тут все зависит от изначальных личностных качеств человека. Есть немало примеров тому, как люди мужественно борются со свалившимся на них несчастьем.

Александр Васильевич знает, что говорит, — он сам имеет с детства заболевание опорно-двигательного аппарата, вполне позволявшее ему возложить все заботы о собственной судьбе на плечи государства. Но он выбрал другой путь — получил высшее образование, стал профессионалом в своей сфере и всеми силами старается помочь попавшим в беду. Он утверждает: люди с врожденной инвалидностью — чаще всего трудяги, они очень упорны, нередко довольно успешны, почти все работают, пусть и на специализированных предприятиях, принадлежащих, в частности, тому же Всероссийскому обществу слепых. Для трудоустройства тех, кто инвалидность получил позднее, необходимы дополнительные мероприятия — важно разорвать их социальную изоляцию, дать им понять, что жизнь продолжается и они востребованы. Но мало, например, просто построить пандусы на крылечках аптек, магазинов и различных фирм — надо, чтобы колясочники сами захотели их использовать. Решаются на это немногие, даже имея возможность. И не только потому, что общество их отторгает, как часто можно услышать, но и потому, что они отторгают общество. Впрочем, некоторые выставляют свой недуг напоказ, попрошайничеством зарабатывая себе на хлеб.

### Квоты как источник средств

— К сожалению, иждивенческие настроения среди инвалидов нередки, — подтверждает Людмила Воронина, заместитель руководителя департамента труда и социальных вопросов министерства экономики и труда Свердловской области.

Не будем говорить, что власти только и думают о трудовой реабилитации инвалидов, тем не менее в последние годы в этом отношении сделано немало. Еще 10 лет назад был принят Федеральный закон «О социальной защите инвалидов в РФ», однако он регулирует лишь самые общие положения, касающиеся решения проблем инвалидов. А на вопросы, из каких источников взять деньги, чтобы создать специализированные рабочие места, или каким образом повысить заинтересованность руководителей предприятий в трудоустройстве инвалидов, ответы местным чиновникам приходится искать самим.

Большинством стоящих на учете в службе занятости востребованы легкие виды труда — вахтер, упаковщик, сортировщик, для них не нужно специальное образование. Около трети «учтенных» инвалидов рекомендованы так называемые административно-хозяйственные работы — диспетчер, кладовщик, бухгалтер, оператор персонального компьютера, существуют и специальные бесплатные курсы переподготовки. Однако большого наплыва желающих их посещать пока не наблюдается.

Было время, когда за трудоустройство инвалидов законодательство предполагало значительные льготы для предприятий. Ушлые люди немало использовали это положение. Так, одна всеми уважаемая крупная фирма напринимала инвалидов-«подснежников», которые, сидя дома, якобы проводили исследования, необходимые для продвижения ее товаров на рынке. Отменили льготы — и подобные исследования вместе с проводившими их стали сразу не нужны.

Более надежными работодателями инвалидов всегда были специализированные предприятия. Материальная поддержка им и раньше оказывалась из областного бюджета, а в последние годы, чтобы заинтересовать их руководителей в создании дополнительных рабочих мест, проводится конкурс для желающих получить новое оборудование за казенный счет. Победившие в нем включаются в областную государственную целевую программу «Развитие социальной защиты и неотложные меры социальной поддержки населения Свердловской области». Одним из победителей в минувшем году стала мастерская по ремонту обуви в ООО «Супер» в Серове — здесь, благодаря приобретению специальных станков, дополнительно были устроены на работу три инвалида. В прошлом году таким образом в области было создано 488 рабочих мест для инвалидов в 21 организации. Но это капля в море по сравнению с 300 тысячами инвалидов, даже за вычетом пожилых и детей.

Действует в области и еще один вполне законный механизм, способствующий повышению конкурентоспособности людей с ограниченными возможностями на рынке труда, — квотирование рабочих мест для приема на работу инвалидов. Например, в организации с численностью работающих более 100 человек инвалиды должны составлять около трех процентов от общего количества работников. Однако где-то условия труда совсем неподходящие, где-то желающих потрудиться инвалидов не хватает, а где-то руководители решили, что проще выплатить в бюджет обязательную плату за каждого нетрудоустроенного инвалида — таким образом только в 2003 году областная казна получила дополнительно 8,5 миллиона рублей. На эти деньги получили возможность начать трудовую деятельность на специализированных предприятиях в Ревде, Реже, Нижнем Тагиле, Екатеринбурге и других городах несколько десятков инвалидов.

### «Я к этому причастна!»

При Верхнепышминской районной организации Всероссийского общества инвалидов уже более 10 лет существует ООО «Диалог», под его эгидой действует аналитический центр измерения физических факторов производственной среды, была хлебопекарня и свои торговые точки, но теперь уже нет их. Новое дыхание получило предприятие после того, как стало участником целевой программы и выиграло конкурс на поставку оборудования. На площадях типографии издательского дома «Филантроп» были размещены несколько машин для переплетных работ. В созданном этой весной переплетном цехе трудятся 14 инвалидов, есть возможность для трудоустройства еще пяти. Обучение прошло большее количество человек, но некоторые по разным причинам работать не смогли.

— Эти люди — прекрасные работники, очень старательные, — характеризует их директор типографии Андрей Пиджаков.

Что скрывать, настороженность по отношению к новым сотрудникам у «ветеранов» поначалу была, проблемы, в частности, возникали при посещении ими комнаты отдыха. Но теперь, как утверждает руководитель «Диалога» Владимир Попов, это в прошлом.

— У нас уже трудится две смены, в планах — организовать третью, — говорит он. — Ищем работников. Звонили тут как-то из Екатеринбурга, из Орджоникидзевского отделения ВОИ — я им отказал, так как они не местные, а сейчас, думаю, сам обращаться к ним буду. Ездить не так уж далеко, а если люди хотят и могут трудиться — пусть трудятся!

Валентина Цесаренко, женщина средних лет, работающая в переплетном цехе контролером, с умилением рассказывает:

— Что мне здесь понравилось? А вы представьте — вот гора чистых листов, а вот из них появляется замечательная книга. И мне приятно, что я к этому причастна.

Возможно, пройдет время, и одна из этих книг попадет в руки к человеку, сидящему в четырех стенах в той же Верхней Пышме. И, увидев в выходных данных название специализированного предприятия, он найдет в себе силы переступить порог отчужденности, возведенный болезнью, стать членом большого коллектива, где все делают общее дело — каждый в соответствии со своими возможностями.

**Светлана ЛЕБЕДЕВА**
**Фото Павла ПОТАПОВА**

Работники ООО «Диалог» в переплетном цехе

## Минувшие сутки

❖ Среди людей случаев заболеваемости «птичьим гриппом» нет, сообщил главный госсанврач России Геннадий Онищенко. В Алтайском крае вводятся профилактические меры по предупреждению проникновения вируса из соседней Новосибирской области.

❖ По меньшей мере восемь человек погибли и три получили ранения в результате взрыва на химическом заводе в китайском городе Уси. Инцидент произошел на предприятии «Худай». По предварительным данным, сильный взрыв и последующий пожар были вызваны проводившимися на заводе экспериментами с новыми компонентами для удобрений без соблюдения необходимых норм безопасности.

❖ Вечное упокоение на родине нашел последний морской министр царской России Иван Григорович. Проделавший дальний путь из французского порта Ментона в Санкт-Петербург прах адмирала был торжественно препровожден в Адмиралтейство. В старейшем военно-морском ведомстве России, где служил флотоводец, ему были отданы воинские почести. Гроб, покрытый Андреевским стягом, перевезли на Никольское кладбище Александро-Невской лавры.

❖ Международная экспедиция, занимающаяся поиском следов пропавших в Пакистане на горе-гиганте Чогори российских альпинистов Сергея Соколова и Александра Губаева, получила от пакистанских спасательных служб предупреждение о сходе снежных лавин. Накануне одна из них прошла в опасной близости от экспедиции, в состав которой входят спортсмены России, Украины, Голландии, Испании и Эстонии.

❖ Усама бен Ладен планировал массовое убийство американцев с помощью отравленного кокаина. На это указывают данные расследования, проводимого федеральным Управлением по борьбе с распространением наркотиков. Как стало известно из осведомленных источников, «террорист номер один» намеревался закупить крупную партию кокаина, начинить ее ядом и начать продавать в США.

❖Один из ведущих японских производителей полупроводниковых элементов — корпорация «Ферротек» достигла договоренности с российским ЗАО «СКТБ «Норд» о ее покупке за 4 млн. евро. Этой сделкой японцы рассчитывают получить доступ к передовым разработкам московской компании в области производства термоэлектрических элементов и снизить стоимость выпускаемой продукции.

❖Фирма «Туполев» начала принимать заказы от авиакомпаний на новый ближнемагистральный авиалайнер «Ту-334». Сейчас ведутся переговоры с компаниями «Коминтеравиа», «Пулково», «Кавминводыавиа», «Татарские авиалинии», «Белавиа». Формируется твердый стартовый заказ примерно на 40 самолетов «Ту-334».

❖В Чикаго во вторник объявлено о планах строительства небоскреба, который станет самым высоким в США. Его высота вместе со шпилем составит 610 метров. Проект стоимостью 500 млн. долларов вызвался осуществить Кристофер Карли, председатель правления чикагской строительной корпорации «Фордхэм». В ее честь 115-этажной башне, существующей пока только на чертежах, дано название «Пик Фордхэма».

❖Специалисты НАСА анализируют инциденты, зафиксированные при старте «Дискавери». Спустя несколько секунд после отрыва шаттла от стартового стола наземные теле- и кинокамеры наблюдения зафиксировали столкновение птицы с носовой частью внешнего топливного бака. Старт «Дискавери» в мельчайших подробностях фиксировали более 112 различных телекамер, камер для скоростной съемки и мобильных камер.

**По материалам Интернета**

# Опасно для жизни!

## В ЭТОМ ГОДУ ЖИЛЬЦЫ ДОМОВ, РАСПОЛОЖЕННЫХ ВБЛИЗИ «ВРЕДНЫХ» ЗАВОДОВ, ДОЛЖНЫ ПЕРЕЕХАТЬ В НОВЫЕ КВАРТИРЫ

**ЗАО «Нижнесергинский метизно-металлургический завод» располагается на территории сразу двух муниципальных образований — Нижних Серег и Ревды — и входит в состав крупной компании ООО «Металлургический холдинг». Метизно-металлургическое производство — одно из самых вредных. Но в экономике страны — востребованное и потому интенсивно развивающееся в течение многих десятилетий. Новые цеха и мартены строились ударно. И с годами заводские территории и жилой сектор оказались забор к забору, сомкнулись. Некоторые дома стоят теперь буквально в 30—40 метрах от опасного производства.**

По данным специалистов министерства природных ресурсов Свердловской области, только в Ревде в настоящее время попадают под отселение около 500 человек. В Нижних Сергах количество претендентов меньше, но их число тоже измеряется сотнями.

Экологи в соответствии с законодательством настаивают на пятисотметровой зоне отселения, а руководство холдинга пока может отселить людей только из трехсотметровой. Поэтому число переселенцев до сих пор приблизительно.

Жалобы о нежелательном соседстве с заводом многие жители Ревды и Нижних Серег начали писать давно. Не раз создавались комиссии экологов и санитарных врачей. Как правило, они фиксировали факты сверхнормативных выбросов вредных веществ, выдавали заводу предписания на устранение недостатков. Кардинально проблема не решалась. Ситуация считалась тупиковой.

Шанс появился, когда началась приватизация. Тогда областное правительство, давая «добро» на приватизацию, вписало в инвестиционную программу нового холдинга пункт об отселении из санитарно-защитной зоны жителей. Для этого был назначен срок — 1 октября 2005 года.

Дата близка. Однако пока вопрос не решен. Именно этот факт и стал поводом для проведения заседания комиссии по экологии правительства области.

Технический директор метизно-металлургического завода С.А. Квашнин сообщил, что отселение — дело слишком дорогостоящее. Многие жители за свои старенькие дома требуют большие суммы — по два и более миллиона рублей. Кроме того, в некоторых домах прописано не по одной семье. Получается, каждой надо предоставлять отдельное жилье. Цена вопроса становится слишком высокой. Именно это и осложняет решение проблемы. В то же время он заверил, что от своих обязательств завод не отказывается и отселение начнется уже в ближайшее время.

**Марина ДАВЫДОВА**

# Я пришел к вам делать фандрейзинг

## ШИРОКО РАЗВИТОЕ КОГДА-ТО НА РУСИ МЕЦЕНАТСТВО НЕ ПОЛЬЗУЕТСЯ ПОПУЛЯРНОСТЬЮ СРЕДИ НОВЫХ РУССКИХ «КУПЦОВ»

**На областном Дне народов Среднего Урала самой юной участницей была Элиза Махиянова. Мансулу Ижгузина, редактор газеты на татарском языке «Чистый родник» и автор проекта «Одаренные дети», пояснила, что Элиза — стипендиат национального Медиа-холдинга. Кроме нее под спонсорской опекой находятся еще три десятка талантливых ребят, которые ежемесячно от бизнесменов-татар получают по 100 рублей.**

На недавнем празднике марийской культуры один из лауреатов при вручении ему спонсорского подарка — дорогостоящего магнитофона — даже прослезился, отметив, что за всю жизнь впервые так щедро оценены его способности. Разумеется, разновозрастные творцы-любители участвуют в фестивалях и конкурсах, исходя, в первую очередь, из потребности самовыражения, а не только ради грамот, дипломов, призов, однако и дополнительный стимул никогда не помешает.

Не столь многочисленные, как хотелось бы, подобные примеры из фестивальной копилки сотрудников областного Дворца народного творчества указывают на то, что меценатство в нашей области если и возрождается, то все же как-то робко, со скрипом. Заморские технологии фандрейзинга (по-нашему: выманивание денег у богатых на благие дела) в российских условиях почти не работают. Почему?

Может быть, дело в укоренившемся стереотипе, существующем в обществе: мол, жертвовать надо тихо, втайне от окружающих? Прояснить ситуацию я попросила Сергея Мишкина — генерального директора компании «АвтоАудиоЦентр». Сергей Евгеньевич согласился на разговор не сразу, считая, что нет у него оснований «светиться» в прессе, так как меценат он нетипичный.

**— В чем эта нетипичность проявляется?**

— В том, что ко мне постоянно обращаются с просьбами о пожертвованиях, но гораздо чаще я отказываю просителям, чем удовлетворяю их запросы.

**— То есть поступаете в соответствии с пословицей: легче отдать последнее, чем поделиться лишним?**

— Она ко мне не имеет отношения, поскольку я делюсь все-таки не последним, а лишними деньги не бывают ни-ко-гда! Много-мало, дорого-дешево, богач-бедняк — эти понятия в настоящей нашей жизни весьма относительны. Кто-то вкладывает средства только в акции, приносящие скорую финансовую выгоду и отдачу. Иной может себе позволить раскошелиться даже на миллион долларов. Я такой возможности не имею, корысть не приемлю, а действую зачастую импульсивно, по велению души. Потому жертвую только тогда, когда мои личные устремления, пристрастия совпадают с тематикой, структурой проекта, на который просят деньги.

Все эти параметры сошлись на конкурсе марийской песни, о котором вы упомянули вначале. Я — мариец. Детство прошло в Артинском районе, и хотя это было время нивелирования, а не культивирования национальных особенностей, в детскую память накрепко впечатались яркие картинки сельских праздников, красочные костюмы моих родственников. Дед любил играть на балалайке и неплохо пел, бабушка занималась шитьем, вышивкой. Родным языком я владею слабо, так как рано вылетел из родового гнезда, давно вращаюсь в другой среде, языковой, социальной, но, возможно в генах осталась зарубка, что традиционная культура народа мари — это красиво, это не должно исчезнуть. А тут как раз представился случай внести свою лепту.

**— Что должно произойти, чтобы «голос крови» заставил и других бизнесменов задуматься о сохранении традиций своих предков? Может быть, к более щедрым вложениям в нематериальную культуру вообще и в народное творчество в частности уральских предпринимателей подвигнет долгожданный закон «О меценатстве и меценатской деятельности», который должен наконец-то вступить в силу в 2005 году?**

— Может быть, но думаю, что причина кроется не только в отсутствии у нас законопроектов, подталкивающих к активной благотворительности. Приветствуя появление таковых, следует иметь в виду, что, по аналогии с действующими зарубежными моделями, от них, скорее всего, можно ожидать в большей степени моральную выгоду (хотя и это уже немало) для частного капитала, чем материальную — ведь никто не снизит нам налог на добавленную стоимость на 50 процентов...

Вряд ли с принятием подобных актов резко увеличится число меценатов. Человек должен сам дозреть до благотворительности, заставить его заниматься этим «нетрадиционным видом деятельности» нельзя.

**— А склонить можно? Какие качества требуются «профессиональному просителю»?**

— Руку дающего нередко останавливают опасения, что выделенные им средства потратят не по назначению. Конечно, всегда можно проверить, но это же дополнительные хлопоты, а главное, время. Потому прежде всего важно умение убедить собеседника в необходимости спонсирования своего проекта. Надо постараться заинтересовать человека, найти веские аргументы, чтобы заделo за живое.

**Наталья ТАРАБУКИНА,**
**пресс-секретарь областного Дворца народного творчества**

# ПРОГРАММА ТЕЛЕВИДЕНИЯ • ПРОГРАММА ТЕЛЕВИДЕНИЯ

## ПОНЕДЕЛЬНИК, *1 августа*

### «ПЕРВЫЙ КАНАЛ»
06.00 «Доброе утро»
09.00 Новости
09.05 Х/ф «Остаться в живых».
10.40 Иронический детектив «Любительница частного сыска Даша Васильева»
12.00 Новости
12.20 Х/ф «Виват, гардемарины!».
15.00 Новости
15.20 Т/с «Герой нашего племени».
15.50 Т/с «Богатство».
16.50 Т/с «Хозяйка судьбы».
18.00 Новости
18.10 Криминальная Россия. «Черная маска»
18.40 Х/ф «Две судьбы».
19.50 Жди меня
21.00 Время
21.30 Х/ф «К- 9: Собачья работа».
23.20 Х/ф «КГБ в смокинге».
01.10 Х/ф «Священные узы брака».
02.40 Х/ф «Побег с планеты обезьян».
03.00 Новости
03.05 Фильм «Побег с планеты обезьян»
04.20 Молодежная музыкальная премия
05.00 Новости
05.05 Молодежная музыкальная премия.

### «РОССИЯ»
05.00 «Доброе утро, Россия!»
05.05, 05.45, 06.15, 06.45, 07.15, 07.45, 08.05, 08.30 Вести-УРАЛ
08.38 «Доброе утро, Россия!»
08.45 Х/ф «Дело «пестрых».
10.45 Вести. Дежурная часть
11.00 ВЕСТИ
11.30 Вести-УРАЛ
11.50 «Частная жизнь»
12.45 Т/с «Тени исчезают в полдень».
13.50 Вести. Дежурная часть
14.00 ВЕСТИ
14.10 МЕСТНОЕ ВРЕМЯ. ВЕСТИ УРАЛЬСКОГО ФЕДЕРАЛЬНОГО ОКРУГА
14.35 Х/ф «Чокнутый профессор».
16.30 Вести. Дежурная часть
16.40 Вести-УРАЛ
17.00 ВЕСТИ
17.10 «Кулагин и партнеры»
17.45 Т/с «Кармелита».
18.45 Т/с «Исцеление любовью».
19.45 Вести. Дежурная часть
20.00 ВЕСТИ
20.30 Вести-УРАЛ
20.50 «Спокойной ночи, малыши!»
21.00 Т/с «Неотложка».
21.55 Т/с «Сармат».
23.00 «ВЕСТИ+»
23.20 «Тайна гибели «Пахтакора»
00.15 Вести. Дежурная часть
00.30 Т/с «Прощальное эхо».
01.25 «Дорожный патруль»
01.45 Х/ф «Высоты свободы».
03.45 Т/с «Ангелы Чарли».
04.30 Евроньюс

### «НТВ»
06.00 «СЕГОДНЯ УТРОМ»
08.20 «ЭНЦИКЛОПЕДИЯ ТАЙН», 12 с.
09.00 «ГВАРДИЯ». Документальный цикл
10.00 «СЕГОДНЯ»
10.20 «ЧРЕЗВЫЧАЙНОЕ ПРОИСШЕСТВИЕ. ОБЗОР ЗА НЕДЕЛЮ»
10.55 «КУЛИНАРНЫЙ ПОЕДИНОК»
11.55 «КВАРТИРНЫЙ ВОПРОС»
13.00 «СЕГОДНЯ»
13.30 Т/с «СВОБОДНАЯ ЖЕНЩИНА - 2».
15.35 «ИГРЫ РАЗУМА»
16.00 «СЕГОДНЯ»
16.20 «Принцип домино»
17.25 Т/с «МАНГУСТ».
18.35 «ЧП»
19.00 «СЕГОДНЯ»
19.40 Т/с «ЖИЗНЬ - ПОЛЕ ДЛЯ ОХОТЫ».
20.45 Т/с «КАРУСЕЛЬ».
21.50 «ЧП»
22.00 «СЕГОДНЯ 22.00»
22.40 Т/с «СЕКС В БОЛЬШОМ ГОРОДЕ».
00.00 «СЕГОДНЯ»
00.15 Т/с «ЛИНИЯ ЗАЩИТЫ».
01.20 Х/ф «ЖИЗНЬ ОБЕТОВАННАЯ».
03.10 Т/с «ЗА ГРАНЬЮ ВОЗМОЖНОГО - IV».
04.00 «СЕГОДНЯ»
04.10 Т/с «МОРСКАЯ ПОЛИЦИЯ. СПЕЦОТДЕЛ».
05.05 Т/с «НЕИЗВЕСТНАЯ ВОЙНА»

### «10 КАНАЛ»
07.20 Астропрогноз
07.25 Прогноз погоды
07.30 Православное утро
08.00 «Болотный драйв». Чемпионат РФ по гонкам на внедорожниках, часть 2
08.20 Прогноз погоды
08.25 Астропрогноз
08.30 Победоносный голос верующего
09.00 М/с «Гарфилд».
09.30 М/с «Маска».
10.00 Человек веры
10.30 М/с «Человек-паук».
11.00 Х/ф «СЕМЬЯ РОБИНЗОНОВ».
13.00 Х/ф «ГОЛЛИВУДСКИЕ ПАЛЬМЫ».
15.00 «Осторожно, модерн»
15.30 Пятый угол: строительство и дизайн
15.55 Прогноз погоды
16.00 Х/ф «КУКЛА».
18.00 Х/ф «ПОЛИЦИЯ ЛОС-АНДЖЕЛЕСА».
20.00 Новости И. Шеремета
20.55 Прогноз погоды
21.00 «ТРЕТЬЯ СМЕНА».
22.00 «10 +»
22.10 «В мире дорог»
22.25 Прогноз погоды
22.30 Новости Епархии
22.45 Действующие лица
22.55 Астропрогноз
23.00 Х/ф «СЕМЬЯ В ОСАДЕ».
01.00 Прогноз погоды
01.05 Х/ф «ПЕРЕХВАТЧИКИ».
03.00 Т/с «ЕЕ ЗВАЛИ НИКИТА».
04.00 Х/ф «ВОЗМЕЗДИЕ»

### «ЕРМАК»
07.00 М/ФЫ
07.55 «НЕСЛУЧАЙНАЯ МУЗЫКА»
08.00 Новости шоу-бизнеса «НА БУЛЬВАРЕ»
08.30 «САМОЕ СМЕШНОЕ ВИДЕО»
09.00 ТЕЛЕМАГАЗИН
09.35 «АГЕНТСТВО КРИМИНАЛЬНЫХ НОВОСТЕЙ»
09.55 «КАРУСЕЛЬ ЖИЗНИ»
12.15 «МОЙ ТОЛСТЫЙ ПРОТИВНЫЙ ЖЕНИХ»
12.45 Т/с «СТРОГО НА ЮГ».
13.45 Т/с «КРУТОЙ УОКЕР».
14.50 М/ФЫ
15.45 «ЗВЕЗДНАЯ СЕМЕЙКА»
16.15 «МОЙ ТОЛСТЫЙ ПРОТИВНЫЙ ЖЕНИХ»
16.45 Детектив «СЛУЧАЙ В КВАДРАТЕ 36-80»
18.30 «НЕСЛУЧАЙНАЯ МУЗЫКА»
19.00 «Информ. прогр. ДЕНЬ»
20.00 «ГОСТЬ ДНЯ»
20.15 Т/с «ТЕМНАЯ ЛОШАДКА».
21.13 ПОГОДА & БИЗНЕС-ЭТИКЕТ
21.15 Т/с «ПОЛИЦЕЙСКИЕ ХРОНИКИ».
21.55 «АГЕНТСТВО КРИМИНАЛЬНЫХ НОВОСТЕЙ»
22.13 ПОГОДА & БИЗНЕС-ЭТИКЕТ
22.15 Х/ф «АМЕРИКАНСКИЙ СПЕЦНАЗ».
00.35 «Информ. прогр. «ДЕНЬ»
01.08 ПОГОДА & БИЗНЕС-ЭТИКЕТ
01.10 АГЕНТСТВО КРИМИНАЛЬНЫХ НОВОСТЕЙ
01.30 «ПЛЕЙБОЙ»
02.05 «ШОУ ДЖЕРРИ СПРИНГЕРА»
02.40 Новости

### «ОТВ»
06.00 «Соревнования на свалке»
07.00 Погода на «ОТВ»
07.05 Астропрогноз
07.15 «Мир развлечений»
07.30 «За завтраком». Информ. прогр.
08.00 Д/с «Открывая древние цивилизации». «Священные камни Шри-Ланки»
09.00 «Прямой разговор»
09.45 «Твоя защита - 01»
10.00 «Новости высоких технологий»
10.15 «ТОП - новости»
10.20 «ТОП - советы»
10.30 Т/с «Экстра».
11.00 «Мир веры». «Индуизм. Бог с головой слона»
11.15 «Дети Африки». «Нигер. Путешествие по пустыне»
12.00 «Новости высоких технологий»
12.15 «ТОП - новости»
12.20 «ТОП - советы»
12.30 «Завтрашний мир»
13.00 «Медицина для детей»
13.30 «Встречи под водой». «Рисование под водой»
14.30 «Пульс»
15.00 «Новости высоких технологий»
15.15 «ТОП - новости»
15.20 «ТОП - советы»
16.00 Т/с «Экстра».
16.30 «Завтрашний мир»
17.00 Т/с
17.55 Т/с «ОТВ».
18.00 «Резонанс»
18.30 «Сделано на Урале»
18.45 «Шестая графа. Образование»
19.00 «Рецепт»
20.00 Новости И. Шеремета
21.00 Т/с
21.55 Астропрогноз
22.00 Т/с «Действующие лица».
22.15 Д/ф «Была война».
22.30 «События»
23.00 «Акцент»
23.15 «Колеса-блиц»
23.30 Новости И. Шеремета
00.00 «Новости высоких технологий»
00.15 «ТОП - новости»
00.20 «ТОП - советы»
00.30 «Живой уголок»
01.00 «Мир будущего». «Всепланетный зоопарк»
02.00 Новости И. Шеремета

### «4 КАНАЛ»
06.00 Музыка «4 КАНАЛА»
06.50 «НОЧНЫЕ Новости.
07.00 «УТРЕННИЙ ЭКСПРЕСС»
09.00 «Каламбур» (повтор от 29 июля) Россия
09.30 «Вокруг света»
10.00 «РАСТЕМ ВМЕСТЕ»
10.25 М/с «НЕЗНАЙКА НА ЛУНЕ».
10.40 М/фы: «Золушка», «Котенок с улицы Лизюкова» (СССР)
11.10 Т/с «В ДВИЖЕНИИ».
12.55 Ночные новости
13.00 Музыка «4 КАНАЛА»
13.30 ТЕЛЕМАГАЗИН
14.00 «УТРЕННИЙ ЭКСПРЕСС» (повтор)
16.00 «МУЗЫКАЛЬНАЯ БЕСЕДКА»
17.00 «ЛЮБОВЬ С ПЕРВОГО ЧАТА»
17.30 «ФИНАНСИСТ».
18.00 «ДЕЖУРНЫЙ ПО ГОРОДУ»
18.20 «Русский экстрим» (Россия, 2004 г.)
19.00 Новости
19.30 Т/с «ПО ТУ СТОРОНУ ВОЛКОВ».
20.30 Новости. Итоги дня
21.15 Х/ф «АРЛЕТТ».
23.00 РЕАЛЬНОЕ КИНО. Док. детектив
23.30 Новости
23.50 Ночные новости
23.55 «МЕТЕОЭРОТИКА»
00.00 «ФИНАНСИСТ»
00.30 «ЛЮБОВЬ С ПЕРВОГО ВЗГЛЯДА»
01.00 Т/с «ПО ТУ СТОРОНУ ВОЛКОВ»

### «РТК»
06.00 Т/с «16-й ОТДЕЛ».
06.50 М/с «СМЕШАРИКИ».
07.00 М/с «ВЕСЕЛЫЕ МЕЛОДИИ».
07.30 Т/с «МОЯ ПРЕКРАСНАЯ НЯНЯ».
08.00 Т/с «ОПЕРАЦИЯ «ЦВЕТ НАЦИИ».
09.00 «Истории в деталях»
09.30 Т/с «ЗНАКОМЬТЕСЬ, ДЖО БЛЭК».
13.30 Музыкальная программа
13.45 «МИСС ЕКАТЕРИНБУРГ 2005»
14.00 М/с «ДЕННИС-НЕПОСЕДА».
14.35 М/с «НОВЫЕ ФИЛЬМЫ О СКУБИ ДУ».
15.00 М/с «ЛЮДИ В ЧЕРНОМ».
15.30 М/с «ПРИКЛЮЧЕНИЯ ДЖЕКИ ЧАНА».
16.00 Т/с «ЗЕНА - КОРОЛЕВА ВОИНОВ».
17.00 Т/с «ЗАЧАРОВАННЫЕ».
18.00 Т/с «КОМИССАР РЕКС».
18.55 Т/с «МОЯ ПРЕКРАСНАЯ НЯНЯ».
19.30 Новости
20.00 Т/с «ОПЕРАЦИЯ «ЦВЕТ НАЦИИ».
21.00 Х/ф «МСТИТЕЛЬ».
23.00 «Осторожно, модерн»
23.30 Новости
00.00 Т/с «МОЯ ПРЕКРАСНАЯ НЯНЯ».
00.35 Программа «ДЕТАЛИ»
01.35 Т/с «ДРУЗЬЯ»

### «КУЛЬТУРА»
07.00 «ЕВРОНЬЮС».
10.00 Новости культуры
10.15 Программа передач
10.25 «Отдельные миры». Д/с
10.55 Х/ф «Сорок первый».
12.00 М/с «Фикс и Фокси».
12.45 «Вершки и корешки». М/ф
13.00 «Великие романы двадцатого века». Ева Браун и Адольф Гитлер
13.30 Т/с «Перри Мэйсон».
14.20 Д/ф «Четвертые молодежные Дельфийские игры России».
14.50 М/с «Мышь деревенская и мышь городская».
15.35 «Волк и теленок». М/ф
15.50 Д/ф «Открытие Абелева».
16.20 К 100-ЛЕТИЮ СО ДНЯ РОЖДЕНИЯ Л.ЛЕНЧА. «Сеанс гипнотизера». Телеспектакль. Режиссер Г.Зелинский
17.25 «Египет: по ту сторону пирамид». Д/с
18.15 П.Чайковский. Концерт для фортепиано с оркестром N 2.
19.00 «Театральная летопись». В. Зельдин
19.30 Новости культуры
19.45 Т/с «Цитадель».
20.40 70 ЛЕТ ВИКТОРУ СЛАВКИНУ. ЭПИЗОДЫ
21.20 АТЛАНТЫ. В ПОИСКАХ ИСТИНЫ. Ведущий Александр Городницкий
21.50 Х/ф «Тени забытых предков».
23.30 КТО МЫ? «Кровь на русской равнине»
00.00 Новости культуры
00.20 «Политические убийства». Д/с
01.20 РЕАЛЬНАЯ ФАНТАСТИКА
01.35 Программа передач
01.40 Х/ф «Сорок первый».
02.45 «Фельдмаршал Пулькин. По комарам!» М/ф для взрослых

### «АТН»
07.00 МузТV: «Наше».
08.00 «Персональный счет»
08.30 «Деньги»
08.35 Т/с «ЛЮБОВНИКИ ПУСТЫНИ».
09.30 Т/с «ЛИГА ДЖЕНТЛЬМЕНОВ».
10.00, 10.30, 11.00, 11.30, 12.00, 12.30, 13.00, 13.30 Новости РБК-ТВ
10.50 «ТАСС-прогноз»: автомобильное ретро
11.35 Зарубежный бизнес
12.40 Рынки. Открытие торгов в России
13.35 Персона
14.00 «Православный час»
15.00 МузТV: «Наше».
16.30 МузТV: «33».
16.45 МузТV: «10 НАШИХ».
17.45 МузТВ: Дневник конкурса «Новая волна-2005»
18.00 «АТНовости»
18.15 «ТАСС-прогноз»: машиностроение Урала
18.25 Т/с «ЛИГА ДЖЕНТЛЬМЕНОВ».
18.55 Т/с «ЛЮБОВНИКИ ПУСТЫНИ».
19.45 «АТНовости»
20.15 «ЕСТЬ ВОПРОС!»
20.45 Т/с «СЕЙЧАС ИЛИ НИКОГДА».
21.45 «Новости бизнеса»
22.15 «Деньги»
22.20 Т/с «СЕЙЧАС ИЛИ НИКОГДА».
23.15 «АТНовости»
23.45 «ТАСС-прогноз»: машиностроение Урала
23.55 Эротический гороскоп
00.00 МузТV: «Шейкер Хитс».
00.50 МузТV: «Наше».
01.45 «Новая волна-2005»
02.10 МузТV: «Наше».

### «ЭРА-ТВ»
08.00 MTV Автопилот
09.00 Утренняя Ru-zone
09.10 «Модная погода»
09.15 Утренняя Ru_zone
10.00 Т/с «Переходный возраст».
11.00 Танцевальная Зарядка
11.15 MTV Автопилот
12.00 Ru_zone
13.00 Сводный Чарт. Хит-парад
13.55 «Модная погода»
14.00 Команда напрокат: Jennifer Lopez
14.30 MTV Пульс
15.30 Ru_zone
16.30 Точка кипения
17.00 Уроки соблазна
17.30 IDентификация
17.55 «Модная погода»
18.00 ROCK ZONE - SMS-Чат
18.55 «Модная погода»
19.00 SMS Чарт
20.00 «Хармагеддон». Анимэ
20.30 «Школа убийц». Анимэ
21.00 Обыск и свидание
21.30 «Южный парк». М/ф
22.00 ROCK ZONE - SMS-Чат
22.55 «Модная погода»
23.00 ROCK ZONE - SMS-Чат
23.30 Жестокие игры
00.00 Т/с «Клава, давай!».
00.30 Я хочу лицо знаменитости
01.00 Тачка на прокачку!
01.30 20-ка Самых Самых. Хит-парад
02.30 Большой Релиз
03.30 MTV Бессонница

### «ТВЦ»
08.00 Канал «Настроение»
09.00 «Как дома: все об интерьере»
09.30 Канал «Настроение»
10.50 Х/ф «ВЫЙТИ ЗАМУЖ ЗА КАПИТАНА».
12.45 «Разноцветная Москва»
13.30 «PROсвязь»
13.45 События.
14.00 ПОЛКОВОДЦЫ ВЕЛИКОЙ ПОБЕДЫ. «Опальный адмирал»
14.35 «Семь дней недели»
15.20 Т/с «Следствие ведет Зиска».
16.45 События.
17.00 Телемагазин
17.30 «Резонанс»
18.00 «Нужные вещи»
18.15 «Время новостей»
18.30 «Подводная одиссея команды Кусто»
19.30 «Досье». Хроника происшествий
19.45 События.
20.15 «Время новостей»
20.35 «Ваше здоровье»
20.55 «Гороскоп»
21.00 «Автоэлита»
21.30 «Время новостей»
21.50 «Особая папка»
22.45 События.
23.25 Х/ф «НОЧНОЙ МОТОЦИКЛИСТ».
01.00 «Королева Арбата». Спецрепортаж
01.15 «Времечко»
01.50 «Петровка, 38»
02.10 События

### «СТУДИЯ-41»
07.00 Музыкальная программа
07.10 ПОГОДА
07.15 Х/ф «Семейка Адамс».
07.45 «ПОЛЕЗНОЕ УТРО»
08.00 «КУЛИНАРНЫЙ ТЕХНИКУМ»
08.30 «ГНЕЗДО»
08.55 ПОГОДА
09.00 «Полезное утро»
11.30 Х/ф «ЛЮБОВЬ ЗЛА...».
13.15 «С.АРенина»
13.30 «ВРЕМЯ КРАСОТЫ»
13.45 «В форме»
14.00 «УРОКИ ЛЮБВИ»
15.00 «Мир в твоей тарелке»
15.30 «Нет проблем с доктором Курпатовым»
16.30 Т/с «МАШЕНЬКА».
18.00 «СВОБОДНОЕ ВРЕМЯ»
18.30 «МИР В ТВОЕЙ ТАРЕЛКЕ»
19.00 Новости
19.25 «День города»
19.30 Т/с «БЕЗ УМА ОТ ТЕБЯ».
20.00 ПОГОДА
20.05 «РУЧНАЯ РАБОТА»
20.15 «ДЕКОРАТИВНЫЕ СТРАСТИ». ВЕДУЩИЙ - МАРАТ КА
20.30 Т/с «КАПЕЛЬ».
22.30 Программа «ЭкоЛогично»
22.45 ПОГОДА
22.50 «Ночной патруль»
23.00 Новости
23.30 «МИСС ЕКАТЕРИНБУРГ 2005»
23.45 Т/с «БЕЗ УМА ОТ ТЕБЯ».
00.15 Т/с «АНДРОМЕДА».
01.00 Т/с «ЗМЕЙ».

### «ЦТУ»
06.50 Хоккей. Турнир на «Кубок Президента Республики Башкортостан». «Ак Барс» (Казань) - «Лада» (Тольятти). Трансляция из Уфы
09.00, 10.00, 11.20, 14.00, 23.05, 01.25 Вести-спорт
09.25 «Мир легкой атлетики»
10.10 Профессиональный бокс. Рой Джонс младший против Глена Джонсона (Ямайка). Бой за титул чемпиона мира по версии IBF в полутяжелом весе
11.30 «Спорт каждый день»
11.35 Футбол. Чемпионат РФ. «Терек» (Чеченская республика) - «Зенит» (Санкт-Петербург)
14.15 «Спортивный календарь»
14.20 «Путь Дракона»
14.55 Хоккей. Турнир на «Кубок Президента Республики Башкортостан». «Лада» (Тольятти) - «Металлург» (Магнитогорск)
17.15 Пляжный волейбол. Мировой тур - 2005. Мужчины. 1/2 финала
18.25 Хоккей. Турнир на «Кубок Президента Республики Башкортостан». «Салават Юлаев» Уфа) - «Ак Барс» (Казань). 1-й период
19.05 «День города»
19.15 Хоккей. Турнир на «Кубок Президента Республики Башкортостан». «Салават Юлаев» (Уфа) - «Ак Барс» (Казань). 2-й и 3-й периоды. Прямая трансляция из Уфы
20.45 Водные виды спорта. ЧМ. Синхронное плавание. Комбинация. Финал
22.25 «Самый сильный человек». Кубок мира по силовому экстриму
23.15 «Футбол России» с Игорем Будниковым
00.25 Водные виды спорта. ЧМ. Прыжки в воду. Синхронные. 10 м. Мужчины. Финал.
01.35 Автогонки. ЧМ в классе GT
02.05 Аквабайк. Чемпионат РФ
03.45 Легкая атлетика. Гран-При ИААФ

### «REN-TV»
06.00 Музканал
06.30 М/с «Переменка».
06.55 Т/с «Геркулес».
07.40 «Очевидец. Невероятные истории»
08.35 Д/ф «Дэвид Копперфилд - мастер иллюзии».
09.30 «24». Информ. прогр.
09.50 Х/ф «ЧЕТВЕРО ПОХОРОН И ОДНА СВАДЬБА».
11.55 Д/ф «Великие тайны и мифы XX века»: «Тайна Маты Хари».
12.30 «24». Информ. прогр.
13.00 «Час суда» с Павлом Астаховым
14.00 Д/ф «Проект «Отражение»: «Подземка».
15.15 М/с «Переменка».
15.40 Т/с «Геркулес».
16.00 Т/с «Мятежный дух».
17.00 «Час суда. Дела семейные» № 60
18.00 «Час суда» с Павлом Астаховым № 141
19.00 М/с «Футурама».
19.30 «24». Информ. прогр.
20.00 Т/с «Премьера на канале»: «Право на любовь».
21.05 Т/с «Солдаты».
22.15 Т/с «Бандитский Петербург».
23.30 «24». Информ. прогр.
00.00 «Веселые баксы»
00.15 «Шестое чувство». Телеигра с Сергеем Ростом
01.10 «Лучшие клипы мира»

### «ТНТ-УРАЛ»
05.50 «МОСКВА: инструкция по применению». Дайджест
06.15 Т/с «Любовь и тайны Сансет Бич».
07.05 «Глобальные новости»
07.10 М/с «Эй, Арнольд!».
07.35 М/с «Как говорит Джинджер».
08.00 М/с «Котопес».
08.25 М/с «Маззи».
08.30 «Предприниматель»
08.45 «Наши песни»
09.00 Д/ф «Хит-парад дикой природы».
10.00 Х/ф «БЕЗУМНЫЙ».
12.15 М/с «Приключения Джимми Нейтрона, мальчика-гения».
12.40 М/с «Губка Боб Квадратные штаны».
13.05 М/с «Ох уж эти детки».
13.30 «Телемагазин»
14.00 «Школа ремонта» - «Дамы с собачками»
14.55 «Охотницы за разумом» СМС-игра
15.00 Т/с «Толстая девчонка».
16.00 Реалити-шоу «Дом-2. Жара»
17.00 Реалити-шоу «Большой Брат»
18.00 «Необъяснимо, но факт» - «Снежный человек» Секретные материалы
19.00 Т/с «Рабыня Изаура».
19.30 «МОСКВА: инструкция по применению»
20.00 Реалити-шоу «Большой Брат»
21.00 Реалити-шоу «Дом-2. Жара»
22.00 Х/ф «КАРА НЕБЕСНАЯ».
00.20 «Дом-2. После заката»
00.50 «МОСКВА: инструкция по применению»
01.20 «Большой Брат. Ночная жизнь»
01.55 «Наши песни»

ВИТРИНА

СРЕДИ ЦВЕТОВ УРАЛА
620017, г.Екатеринбург, ул. Краснофлотцев,15
Тел.: (343) 334-07-71
СЕМЕНА. САЖЕНЦЫ. КОМНАТНЫЕ РАСТЕНИЯ ИЗ ГОЛЛАНДИИ.
Ландшафтный дизайн.
ОЗЕЛЕНЕНИЕ.
Крупномерные посадки.
Альпийские горки, бассейны, цветники, газоны, изготовление беседок и пергол.
ЗИМНИЕ САДЫ.

## ВТОРНИК, *2 августа*

### «ПЕРВЫЙ КАНАЛ»
06.00 «Доброе утро»
09.00 Новости
09.05 Х/ф «КГБ в смокинге».
10.10 Иронический детектив «Любительница частного сыска Даша Васильева»
11.30 Дисней-клуб: «Чип и Дейл спешат на помощь»
12.00 Новости
12.20 Х/ф «В зоне особого внимания».
14.00 Т/с «Сегун».
15.00 Новости
15.20 Т/с «Герой нашего племени».
15.50 Т/с «Богатство».
16.50 Т/с «Хозяйка судьбы».
18.00 Новости
18.10 Криминальная Россия. «Тринадцатый дракон». 1-я с.
18.40 Х/ф «Две судьбы».
19.50 Премьера. «Федеральный судья»
21.00 Время
21.30 Х/ф «Собачья работа - 2».
23.10 Х/ф «КГБ в смокинге».
01.00 Х/ф «Давай сделаем это легально».
02.40 Х/ф «Последний герой».
03.00 Новости
03.05 Х/ф «Последний герой».
04.25 Т/с «Дефективный детектив».
05.00 Новости
05.05 «Подводный мир Андрея Макаревича»

### «РОССИЯ»
05.00 «Доброе утро, Россия!»
05.05, 05.45, 06.15, 06.45, 07.15, 07.45, 08.05, 08.30 Вести-УРАЛ
08.38 «Доброе утро, Россия!»
08.45 Т/с «Право на защиту».
09.45 «Люди-обезьяны. Секретные опыты доктора Иванова»
10.45 Вести. Дежурная часть
11.00 ВЕСТИ
11.30 Вести-УРАЛ
11.50 «Частная жизнь»
12.45 Т/с «Тени исчезают в полдень».
13.50 Вести. Дежурная часть
14.00 ВЕСТИ
14.10 Вести-УРАЛ
14.35 ПРЕМЬЕРА. «Суд идет»
15.30 Т/с «Сармат».
16.30 Вести. Дежурная часть
16.40 Вести-УРАЛ
17.00 ВЕСТИ
17.10 «Кулагин и партнеры»
17.45 Т/с «Кармелита».
18.45 Т/с «Исцеление любовью».
19.45 Вести. Дежурная часть
20.00 ВЕСТИ
20.30 Вести-УРАЛ
20.50 «Спокойной ночи, малыши!»
21.00 Т/с «Неотложка».
21.55 Т/с «Сармат».
23.00 «ВЕСТИ+»
23.20 «Спасти СССР. Идея Ботвинника»
00.15 Вести. Дежурная часть
00.30 Т/с «Прощальное эхо».
01.25 Х/ф «Тысяча акров».
03.35 «Дорожный патруль»
03.50 Т/с «Закон и порядок».
04.30 Евроньюс

### «НТВ»
06.00 «СЕГОДНЯ УТРОМ»
08.20 «ЭНЦИКЛОПЕДИЯ ТАЙН», 13 с.
08.55 Т/с «ЛИНИЯ ЗАЩИТЫ».
10.00 «СЕГОДНЯ»
10.20 «ЧИСТОСЕРДЕЧНОЕ ПРИЗНАНИЕ»
10.50 Т/с «КАРУСЕЛЬ».
11.50 Т/с «ЖИЗНЬ - ПОЛЕ ДЛЯ ОХОТЫ».
13.00 «СЕГОДНЯ»
13.30 Т/с «СВОБОДНАЯ ЖЕНЩИНА - 2».
15.35 «ИГРЫ РАЗУМА»
16.00 «СЕГОДНЯ»
16.20 «Принцип домино»
17.25 Т/с «МАНГУСТ».
18.35 «ЧП»
19.00 «СЕГОДНЯ»
19.40 Т/с «ЖИЗНЬ - ПОЛЕ ДЛЯ ОХОТЫ».
20.45 Т/с «КАРУСЕЛЬ».
21.50 «ЧП»
22.00 «СЕГОДНЯ 22.00»
22.40 Т/с «СЕКС В БОЛЬШОМ ГОРОДЕ».
00.00 «СЕГОДНЯ»
00.15 Т/с «ЛИНИЯ ЗАЩИТЫ».
01.20 Т/с «КЛИЕНТ ВСЕГДА МЕРТВ- II».
02.35 Бильярд
03.05 Т/с «ЗА ГРАНЬЮ ВОЗМОЖНОГО - IV».
04.00 «СЕГОДНЯ»
04.15 Т/с «МОРСКАЯ ПОЛИЦИЯ. СПЕЦОТДЕЛ».
05.10 Т/с «НЕИЗВЕСТНАЯ ВОЙНА»

### «10 КАНАЛ»
06.10 Астропрогноз
06.15 Прогноз погоды
06.20 Действующие лица
06.30 Новости И. Шеремета
07.25 Прогноз погоды
07.30 Православное утро
08.00 Новости Епархии
08.25 Астропрогноз
08.30 Победоносный голос верующего
09.00 М/с «Гарфилд».
09.30 М/с «Маска».
10.00 «10 +»
10.10 Прогноз погоды
10.15 Время отдыхать!
10.30 М/с «Человек-паук».
11.00 Х/ф «СЕМЬЯ РОБИНЗОНОВ».
13.00 Х/ф «МАЛЫШ-МОТОЦИКЛИСТ».
15.00 «Осторожно, модерн»
15.30 Красота и здоровье
15.55 Прогноз погоды
16.00 Х/ф «ХАРДБОЛ».
18.10 Х/ф «СТРАХ «ИКС».
20.00 Новости И. Шеремета
20.55 Прогноз погоды
21.00 «ТРЕТЬЯ СМЕНА».
22.00 «10 +»
22.25 Прогноз погоды
22.30 Новости Епархии
22.45 Действующие лица
22.55 Астропрогноз
23.00 Х/ф «ОХОТНИКИ ЗА РАЗУМОМ».
01.05 Прогноз погоды
01.10 Х/ф «ПЕРЕХВАТЧИКИ-2».
03.00 Т/с «ЕЕ ЗВАЛИ НИКИТА».
04.00 Х/ф «СЕМЬЯ В ОСАДЕ»

### «ЕРМАК»
05.30 Новости
06.00 «Информ. прогр. «ДЕНЬ»
07.00 М/ФЫ
07.55 «НЕСЛУЧАЙНАЯ МУЗЫКА»
08.00 Новости шоу-бизнеса «НА БУЛЬВАРЕ»
08.30 «САМОЕ СМЕШНОЕ ВИДЕО»
09.00 ТЕЛЕМАГАЗИН
09.33 ПОГОДА & БИЗНЕС-ЭТИКЕТ
09.35 «АГЕНТСТВО КРИМИНАЛЬНЫХ НОВОСТЕЙ»
09.55 Х/ф «АМЕРИКАНСКИЙ СПЕЦНАЗ».
12.03 ПОГОДА & БИЗНЕС-ЭТИКЕТ
12.05 «ПО КОПЕЕЧКЕ, ПО КИРПИЧИКУ»
12.15 «МОЙ ТОЛСТЫЙ ПРОТИВНЫЙ ЖЕНИХ»
12.45 Т/с «СТРОГО НА ЮГ».
13.43 ПОГОДА & БИЗНЕС-ЭТИКЕТ
13.45 Т/с «КРУТОЙ УОКЕР».
14.50 М/ФЫ
15.45 «ЗВЕЗДНАЯ СЕМЕЙКА»
16.15 «МОЙ ТОЛСТЫЙ ПРОТИВНЫЙ ЖЕНИХ»
16.45 Х/ф «ВНИМАНИЕ! ВСЕМ ПОСТАМ...».
18.45 «НЕСЛУЧАЙНАЯ МУЗЫКА»
19.00 «Информ. прогр. ДЕНЬ»
20.00 «ГОСТЬ ДНЯ»
20.15 Т/с «ТЕМНАЯ ЛОШАДКА».
21.13 ПОГОДА & БИЗНЕС-ЭТИКЕТ
21.15 Т/с «ПОЛИЦЕЙСКИЕ ХРОНИКИ».
21.55 «АГЕНТСТВО КРИМИНАЛЬНЫХ НОВОСТЕЙ»
22.13 ПОГОДА & БИЗНЕС-ЭТИКЕТ
22.15 Х/ф «ПРОЕКТ «ПАНДОРА».
00.35 «Информ. прогр. «ДЕНЬ»
01.08 ПОГОДА & БИЗНЕС-ЭТИКЕТ
01.10 «АГЕНТСТВО КРИМИНАЛЬНЫХ НОВОСТЕЙ»
01.30 «ПЛЕЙБОЙ»
02.35 «НЕСЛУЧАЙНАЯ МУЗЫКА»
02.45 «ШОУ ДЖЕРРИ СПРИНГЕРА»

### «ОТВ»
06.00 «Большая прогулка». «Камбоджа»
06.30 «Дикая природа Америки»
07.00 «Новости высоких технологий»
07.15 Погода на «ОТВ»
07.20 Астропрогноз
07.30 «За завтраком». Информ. прогр.
08.00 Новости И. Шеремета
09.00 «Действующие лица»
09.15 «Колеса-блиц»
09.30 «Земля Уральская»
10.00 «Новости высоких технологий»
10.15 «ТОП - новости»
10.20 «ТОП - советы»
10.30 Т/с «Экстра».
11.00 «Мир веры». «Иудаизм. Мальчики Бар митцва»
11.15 «Дети Африки». «Египет. Девочка из большого города»
12.00 «Новости высоких технологий»
12.15 «ТОП - новости»
12.20 «ТОП - советы»
12.30 «Завтрашний мир»
13.00 «Медицина для детей»
13.30 «Встречи под водой». «Стражники острова Кокос»
14.30 «Пульс»
15.00 «Новости высоких технологий»
15.15 «ТОП - новости»
15.20 «ТОП - советы»
16.00 Т/с «Экстра».
16.30 «Какие наши годы!»
17.00 Т/с
17.55 Т/с «ОТВ».
18.00 «Живой уголок»
18.30 «Ералаш»
18.40 ГИБДД представляет. «В мире дорог»
19.00 Т/с
19.45 Т/с «Шестая графа. Образование».
20.00 Новости И. Шеремета
21.00 Т/с
21.55 Астропрогноз
22.00 Т/с «Действующие лица».
22.15 Д/ф «Была война».
22.30 «События»
23.00 «Акцент»
23.15 «Колеса-блиц»
23.30 Новости И. Шеремета
00.00 «Новости высоких технологий»
00.15 «ТОП - новости»
00.20 «ТОП - советы»
00.30 «Живой уголок»
01.00 «Мир будущего». «Дорога в будущее»
02.00 Новости И. Шеремета

### «4 КАНАЛ»
06.00 Новости. Итоги дня
06.45 Ночные новости
07.00 «УТРЕННИЙ ЭКСПРЕСС»
09.00 «Каламбур». Россия
09.30 «Вокруг света». Россия
10.00 «ГЕОГРАФИЯ ДУХА С С. МАТЮХИНЫМ». Программа о путешествиях
10.25 М/с «НЕЗНАЙКА НА ЛУНЕ».
10.40 М/ф «Опять двойка» (СССР)
11.05 Х/ф «АРЛЕТТ».
12.55 Ночные новости
13.00 «ФИНАНСИСТ»
13.30 ТЕЛЕМАГАЗИН
14.00 «УТРЕННИЙ ЭКСПРЕСС» (повтор)
16.00 «МУЗЫКАЛЬНАЯ БЕСЕДКА»
17.00 «ЛЮБОВЬ С ПЕРВОГО ЧАТА»
17.30 «Это было недавно, это было давно...».
18.00 «ДЕЖУРНЫЙ ПО ГОРОДУ»
18.20 Док. детектив «Бешеные деньги»
19.00 Новости
19.30 Т/с «ПО ТУ СТОРОНУ ВОЛКОВ».
20.30 Новости. Итоги дня
21.15 Т/с «ЛАПОЧКА».
23.00 РЕАЛЬНОЕ КИНО. Новости: Документы
23.30 Новости
23.50 Ночные новости
23.55 «МЕТЕОЭРОТИКА»
00.00 «ЛЮБОВЬ С ПЕРВОГО ВЗГЛЯДА»
00.30 Т/с «ПО ТУ СТОРОНУ ВОЛКОВ»

### «РТК»
06.00 Т/с «16-й ОТДЕЛ».
06.50 М/с «СМЕШАРИКИ».
07.00 М/с «ВЕСЕЛЫЕ МЕЛОДИИ».
07.30 Т/с «МО

## СРЕДА, *3 августа*

### «ПЕРВЫЙ КАНАЛ»
06.00 «Доброе утро»
09.00 Новости
09.05 Х/ф «КГБ в смокинге».
10.10 Иронический детектив «Любительница частного сыска Даша Васильева»
11.30 Дисней-клуб: «Кряк-бряк»
12.00 Новости
12.20 Х/ф «Гардемарины-3».
13.10 Т/с «Сегун».
14.10 Д/ф «Фальшивые таблетки».
15.00 Новости
15.20 Т/с «Герой нашего племени».
15.50 Т/с «Богатство».
16.50 Т/с «Хозяйка судьбы».
18.00 Новости
18.10 Криминальная Россия. «Тринадцатый дракон». 2-я с.
18.40 Х/ф «Две судьбы».
19.50 Премьера. «Федеральный судья»
21.00 Время
21.30 Х/ф «Собачья работа - 3».
23.10 Футбол. Лига чемпионов. «Локомотив» (Москва) - «Работнички» (Македония)
01.10 Х/ф «Обжора».
02.50 Х/ф «Последний герой».
03.00 Новости
03.05 Х/ф «Последний герой».
04.35 Т/с «Дефективный детектив».
05.00 Новости
05.05 Т/с «Дефективный детектив»

### «РОССИЯ»
05.00 «Доброе утро, Россия!»
05.05, 05.45, 06.15, 06.45, 07.15, 07.45, 08.05, 08.30 Вести-УРАЛ
08.38 «Доброе утро, Россия!»
08.45 Т/с «Право на защиту».
09.45 «Хозяин зоны»
10.45 Вести. Дежурная часть
11.00 ВЕСТИ
11.30 Вести-УРАЛ
11.50 «Частная жизнь»
12.45 Т/с «Тени исчезают в полдень».
13.50 Вести. Дежурная часть
14.00 ВЕСТИ
14.10 Вести-УРАЛ
14.35 ПРЕМЬЕРА. «Суд идет»
15.30 Т/с «Сармат».
16.30 Вести. Дежурная часть
16.40 Вести-УРАЛ
17.00 ВЕСТИ
17.10 «Кулагин и партнеры»
17.45 Т/с «Кармелита».
18.45 Т/с «Исцеление любовью».
19.45 Вести. Дежурная часть
20.00 ВЕСТИ
20.30 Вести-УРАЛ
20.50 «Спокойной ночи, малыши!»
21.00 Т/с «Неотложка».
21.55 Т/с «Сармат».
23.00 «ВЕСТИ+»
23.20 «Черный бизнес развитого социализма. Цеховики»
00.15 Вести. Дежурная часть
00.30 Т/с «Прощальное эхо».
01.25 Х/ф «Гладиатор по найму».
03.15 «Дорожный патруль»
03.30 Т/с «Закон и порядок».
04.20 Евроньюс

### «НТВ»
06.00 «СЕГОДНЯ УТРОМ»
08.20 «ЭНЦИКЛОПЕДИЯ ТАЙН», 14 с.
08.55 Т/с «ЛИНИЯ ЗАЩИТЫ».
10.00 «СЕГОДНЯ»
10.20 «ОСОБО ОПАСЕН!»
10.50 Т/с «КАРУСЕЛЬ».
11.55 Т/с «ЖИЗНЬ - ПОЛЕ ДЛЯ ОХОТЫ».
13.00 «СЕГОДНЯ»
13.30 Т/с «СВОБОДНАЯ ЖЕНЩИНА - 2».
15.35 «ИГРЫ РАЗУМА»
16.00 «СЕГОДНЯ»
16.20 «Принцип домино»
17.25 Т/с «МАНГУСТ».
18.35 «ЧП»
19.00 «СЕГОДНЯ»
19.40 Т/с «ЖИЗНЬ - ПОЛЕ ДЛЯ ОХОТЫ».
20.45 Т/с «КАРУСЕЛЬ».
21.50 «ЧП»
22.00 «СЕГОДНЯ 22.00»
22.40 Т/с «СЕКС В БОЛЬШОМ ГОРОДЕ».
00.00 «СЕГОДНЯ»
00.15 Т/с «ЛИНИЯ ЗАЩИТЫ».
01.20 Т/с «КЛИЕНТ ВСЕГДА МЕРТВ- II».
02.35 Бильярд
03.10 Т/с «ЗА ГРАНЬЮ ВОЗМОЖНОГО - IV».
04.00 «СЕГОДНЯ»
04.15 Т/с «МОРСКАЯ ПОЛИЦИЯ. СПЕЦОТДЕЛ».
05.05 Т/с «НЕИЗВЕСТНАЯ ВОЙНА»

### «10 КАНАЛ»
06.10 Астропрогноз
06.15 Прогноз погоды
06.20 Действующие лица
06.30 Новости И. Шеремета
07.25 Прогноз погоды
07.30 Православное утро
08.00 Новости Епархии
08.25 Астропрогноз
08.30 Победоносный голос верующего
09.00 М/с «Гарфилд».
09.30 М/с «Маска».
10.00 «10 +»
10.25 Прогноз погоды
10.30 М/с «Человек-паук».
11.00 Х/ф «ГОЛЛИВУДСКИЕ ПАЛЬМЫ».
12.55 Х/ф «ЧАСТНОЕ ДЕЛО».
15.00 «Осторожно, модерн»
15.30 Здоровья всем!
15.55 Прогноз погоды
16.00 Х/ф «ДОЗНАНИЕ ПИЛОТА ПИРКСА».
17.50 Х/ф «ПЕРЕХВАТЧИКИ».
20.00 Новости И. Шеремета
20.55 Прогноз погоды
21.00 «ТРЕТЬЯ СМЕНА».
22.00 «10 +»
22.25 Прогноз погоды
22.30 Новости Епархии
22.45 Действующие лица
22.55 Астропрогноз
23.00 Х/ф «РАСКАЛЕННАЯ СУББОТА».
01.10 Прогноз погоды
01.15 Х/ф «ИСТРЕБИТЕЛЬ ДРАКОНОВ».
03.00 Т/с «ЕЕ ЗВАЛИ НИКИТА».
04.00 Х/ф «СПОСОБНАЯ УЧЕНИЦА»

### «ЕРМАК»
06.00 «Информ. прогр. «ДЕНЬ»
07.00 М/ФЫ
07.55 «НЕСЛУЧАЙНАЯ МУЗЫКА»
08.00 «НА БУЛЬВАРЕ»
08.30 «САМОЕ СМЕШНОЕ ВИДЕО»
09.00 ТЕЛЕМАГАЗИН
09.33 ПОГОДА & БИЗНЕС-ЭТИКЕТ
09.35 «АГЕНТСТВО КРИМИНАЛЬНЫХ НОВОСТЕЙ».
09.55 Х/ф «ПРОЕКТ «ПАНДОРА».
11.53 ПОГОДА & БИЗНЕС-ЭТИКЕТ
11.55 «ПО КОПЕЕЧКЕ, ПО КИРПИЧИКУ»
12.15 «МОЙ ТОЛСТЫЙ ПРОТИВНЫЙ ЖЕНИХ»
12.45 Т/с «СТРОГО НА ЮГ».
13.43 ПОГОДА & БИЗНЕС-ЭТИКЕТ
13.45 Т/с «КРУТОЙ УОКЕР».
14.50 М/ФЫ
15.45 «ЗВЕЗДНАЯ СЕМЕЙКА
16.15 «МОЙ ТОЛСТЫЙ ПРОТИВНЫЙ ЖЕНИХ»
16.45 «ПРИКОВАННЫЙ».
19.00 «Информ. прогр. ДЕНЬ»
20.00 «ГОСТЬ ДНЯ»
20.15 Т/с «ТЕМНАЯ ЛОШАДКА».
21.13 ПОГОДА & БИЗНЕС-ЭТИКЕТ
21.15 Т/с «ПОЛИЦЕЙСКИЕ ХРОНИКИ».
21.55 «АГЕНТСТВО КРИМИНАЛЬНЫХ НОВОСТЕЙ»
22.13 ПОГОДА & БИЗНЕС-ЭТИКЕТ
22.15 Х/ф «ТАЙНА ОРДЕНА».
00.35 «Информ. прогр. «ДЕНЬ»
01.08 ПОГОДА & БИЗНЕС-ЭТИКЕТ
01.10 «АГЕНТСТВО КРИМИНАЛЬНЫХ НОВОСТЕЙ»
01.30 «ПЛЕЙБОЙ»
02.35 «НЕСЛУЧАЙНАЯ МУЗЫКА»
02.45 «ШОУ ДЖЕРРИ СПРИНГЕРА»

### «ОТВ»
06.00 «Страна дождей»
06.30 «Дикая природа Америки»
07.00 «Новости высоких технологий»
07.15 Погода на «ОТВ»
07.20 Астропрогноз
07.30 «За завтраком». Информ. прогр.
08.00 Новости И. Шеремета
09.00 «Действующие лица»
09.15 «Колеса-блиц»
09.30 «Депутатская неделя»
09.45 Погода на «ОТВ»
10.00 «Новости высоких технологий»
10.15 «ТОП - новости»
10.20 «ТОП - советы»
10.30 Т/с «Экстра».
11.00 «Мир веры». «Буддизм. Формирование монаха»
11.15 «Дети Африки». «Мозамбик. Ловкач»
12.00 «Новости высоких технологий»
12.15 «ТОП - новости»
12.20 «ТОП - советы»
12.30 «Завтрашний мир»
13.00 «T-Vision представляет...»
14.30 «Пульс»
15.00 «Новости высоких технологий»
15.15 «ТОП - новости»
15.20 «ТОП - советы»
16.00 Т/с «Экстра».
16.30 «Завтрашний мир»
17.00 Т/с
17.55 Т/с «ОТВ».
18.00 «Живой уголок»
18.30 «Ералаш»
18.55 Погода на «ОТВ»
19.00 Т/с
19.55 Т/с «ОТВ».
20.00 Новости И. Шеремета
21.00 Т/с
21.55 Астропрогноз
22.00 Т/с «Действующие лица».
22.15 Д/ф «Была война».
22.30 «События»
23.00 «Акцент»
23.15 «Колеса-блиц»
23.30 Новости И. Шеремета
00.00 «Новости высоких технологий»
00.15 «ТОП - новости»
00.20 «ТОП - советы»
00.30 «Живой уголок»
01.00 «Мир будущего». «Неограниченные возможности»
02.00 Новости И. Шеремета

### «4 КАНАЛ»
06.00 Новости. ИТОГИ ДНЯ
06.45 Ночные новости
07.00 «УТРЕННИЙ ЭКСПРЕСС»
09.00 «Каламбур». Россия
09.30 «Вокруг света». Россия
09.55 М/фы: «ДИКИЕ ЛЕБЕДИ», «Возвращайся, Капитошка» (СССР)
11.10 Т/с «ЛАПОЧКА».
12.55 Ночные новости
13.00 Музыкальная программа
13.30 ТЕЛЕМАГАЗИН
14.00 «УТРЕННИЙ ЭКСПРЕСС» (повтор)
16.00 «МУЗЫКАЛЬНАЯ БЕСЕДКА»
17.00 «ЛЮБОВЬ С ПЕРВОГО ЧАТА»
17.30 «Это было недавно, это было давно...».
18.00 «ДЕЖУРНЫЙ ПО ГОРОДУ»
18.20 РЕАЛЬНОЕ КИНО. Документальный детектив «Убийство в монастыре». (Россия)
19.00 Новости
19.30 Т/с «ПО ТУ СТОРОНУ ВОЛКОВ».
20.30 Новости. Итоги дня
21.15 Х/ф «ЛЕГИОНЕР».
23.00 РЕАЛЬНОЕ КИНО. Док. детектив
23.30 Новости
23.50 Ночные новости
23.55 «МЕТЕОЭРОТИКА»
00.00 «СТУДИЯ ПРИКЛЮЧЕНИЙ».
00.30 «ЛЮБОВЬ С ПЕРВОГО ВЗГЛЯДА»
01.00 Т/с «ПО ТУ СТОРОНУ ВОЛКОВ»

### «РТК»
06.00 Т/с «16-й ОТДЕЛ».
06.50 М/с «СМЕШАРИКИ».
07.00 М/с «ВЕСЕЛЫЕ МЕЛОДИИ».
07.30 Т/с «МОЯ ПРЕКРАСНАЯ НЯНЯ».
08.00 Т/с «ОПЕРАЦИЯ «ЦВЕТ НАЦИИ».
09.00 Новости
09.30 Т/с «ДОРОГАЯ МАША БЕРЕЗИНА».
10.30 Х/ф «БОЛЬШОЙ БИЗНЕС».
12.30 «Осторожно, модерн»
13.00 Т/с «НОВАЯ СЕМЕЙКА АДДАМС».
13.30 «День города»
13.45 «МИСС ЕКАТЕРИНБУРГ 2005»
14.00 М/с «ДЕННИС-НЕПОСЕДА».
14.35 М/с «НОВЫЕ ФИЛЬМЫ О СКУБИ ДУ».
15.00 М/с «ЛЮДИ В ЧЕРНОМ».
15.30 М/с «ПРИКЛЮЧЕНИЯ ДЖЕКИ ЧАНА».
16.00 Т/с «ЗЕНА - КОРОЛЕВА ВОИНОВ».
17.00 Т/с «ЗАЧАРОВАННЫЕ».
18.00 Т/с «КОМИССАР РЕКС».
18.55 Т/с «МОЯ ПРЕКРАСНАЯ НЯНЯ».
19.30 Новости
19.55 ПОГОДА
20.00 Т/с «ОПЕРАЦИЯ «ЦВЕТ НАЦИИ».
21.00 Х/ф «КТО ТАКОЙ ГАРРИ КРАМБ!».
23.00 «Осторожно, модерн»
23.30 Новости
00.00 Т/с «МОЯ ПРЕКРАСНАЯ НЯНЯ».
00.35 Программа «ДЕТАЛИ»
01.35 Т/с «ДРУЗЬЯ»

### «КУЛЬТУРА»
07.00 «ЕВРОНЬЮС».
10.00 Новости культуры
10.15 Программа передач
10.25 «Отдельные миры». Д/с
10.55 Х/ф «Цена возврата».
12.15 М/с «Фикс и Фокси».
13.00 «Великие романы двадцатого века». Джон и Бо Дерек
13.30 Т/с «Перри Мэйсон».
14.20 «Российский курьер». г.Сызрань
14.50 М/с «Мышь деревенская и мышь городская».
15.10 Х/ф «Завтрак на траве».
16.20 ЗА СЕМЬЮ ПЕЧАТЯМИ. Телевикторина для старшеклассников
16.50 «Встреча с предками». Д/с . «Черная рука». «Принцесса в городе»
17.50 ПОЕДЕМ В ЦАРСКОЕ СЕЛО. Авторская программа И.Саутова. «Царскосельский рыцарь»
18.20 С.Прокофьев. Концерт N 2 для фортепиано с оркестром. Исполняют М.Рудь и Российский национальный оркестр. Дирижер В.Спиваков
19.00 «Театральная летопись». Владимир Зельдин. Передача 3-я
19.30 Новости культуры
19.45 Т/с «Цитадель».
20.40 ПАМЯТИ АЛЬФРЕДА ШНИТКЕ. «Дух дышит, где хочет»
21.35 АТЛАНТЫ. В ПОИСКАХ ИСТИНЫ. Ведущий Александр Городницкий
22.05 Х/ф «Слово моего отца».
23.30 КТО МЫ? «Кровь на русской равнине». Передача 3-я
00.00 Новости культуры
00.20 Д/ф «Дэн Крикшэнк. рейдеры пропавшего искусства».
01.20 Программа передач
01.25 Х/ф «Случай в тайге»

### «АТН»
07.00 МузTV: «Наше».
08.00 «АТНовости»
08.30 «Деньги»
08.35 Т/с «ЛЮБОВНИКИ ПУСТЫНИ».
09.30 «ЕСТЬ ВОПРОС!».
10.00, 10.30, 11.00, 11.30, 12.00, 12.30, 13.00, 13.30 Новости РБК-ТВ
10.50 «ТАСС-прогноз»: налогообложение - право на обман государства?
11.35 Зарубежный бизнес
12.40 Рынки. Открытие торгов в России
13.35 Диалог: Германия: от Аденауэра до падения стены
14.00 «Православный час»
15.00 МузTV: «Наше».
16.45 МузTV: «33».
17.00 МузTV: «Мобильная 10-ка».
17.50 МузTV: «PRO-Новости Питер».
18.00 «АТНовости»
18.15 «ТАСС-прогноз»: квартирные кражи
18.25 Т/с «ЛИГА ДЖЕНТЛЬМЕНОВ».
18.55 Т/с «ЛЮБОВНИКИ ПУСТЫНИ».
19.45 «АТНовости»
20.15 «ЕСТЬ ВОПРОС!»
20.45 Т/с «СЕЙЧАС ИЛИ НИКОГДА».
21.45 Док. фильм «КИПЯЩИЙ СЛОЙ»
22.15 «Деньги»
22.20 Т/с «СЕЙЧАС ИЛИ НИКОГДА».
23.15 «АТНовости»
23.45 «ТАСС-прогноз»: квартирные кражи
23.55 Эротический гороскоп
00.00 МузTV: «ХИТ-ПАРАД 20».
00.55 МузTV: «Наше».
02.10 МузTV: «Музыка со СМыСлом».

### «ЭРА-ТВ»
08.00 MTV Автопилот
09.00 Утренняя Ru_zone
09.10 «Модная погода»
09.15 Утренняя Ru_zone
10.00 Подстава
10.30 Жестокие игры
11.00 Танцевальная Зарядка
11.15 MTV Автопилот
12.00 «Хармагеддон». Анимэ
12.30 «Школа убийц». Анимэ
13.00 Европейская 20-ка. Хит-парад
13.55 «Модная погода»
14.00 Киночарт
14.30 MTV Пульс
15.30 Ru_zone
16.30 Точка кипения
17.00 Уроки Соблазна
17.30 Т/с «Клава, давай!».
17.55 «Модная погода»
18.00 R' n' B /Hip - Hop ZONE - SMS -Чат
18.55 «Модная погода»
19.00 SMS Чарт
20.00 «Хармагеддон». Анимэ
20.30 «Школа убийц». Анимэ
21.00 Обыск и свидание
21.30 «Южный парк». М/ф
22.00 R' n' B /Hip - Hop ZONE - SMS -Чат
22.55 «Модная погода»
23.00 R' n' B /Hip - Hop ZONE - SMS -Чат
23.30 Жестокие игры
00.00 Т/с «Клава, давай!».
00.30 Я хочу лицо знаменитости
01.00 Тачка на прокачку!
01.30 Рингтон Чарт. Хит-парад
02.30 «Stripperella». М/ф
03.00 Самые Самые: вопросы
04.00 MTV Бессонница

### «ТВЦ»
07.30 «Время новостей»
07.50 «Досье». Хроника происшествий
08.00 Канал «Настроение»
09.00 «Гороскоп»
09.05 «Досье». Хроника происшествий
09.15 «PROсвязь»
09.20 М/ф
09.30 Канал «Настроение»
10.50 Х/ф «СЛУЧАЙ ИЗ СЛЕДСТВЕННОЙ ПРАКТИКИ».
12.45 «Олимпиада-80. Взгляд из будущего»
13.45 События.
14.00 «Петровка, 38»
14.15 «Право на надежду»
14.50 «Квадратные метры»
15.10 «PROсвязь»
15.25 Т/с «Следствие ведет Зиска».
16.45 События.
17.00 Телемагазин
17.30 «Резонанс»
18.00 «Нужные вещи»
18.15 «Время новостей»
18.30 «Алло, ТВ!» Телевикторина
19.30 «Досье». Хроника происшествий
19.45 События.
20.15 «Время новостей»
20.35 «Есть разговор»
20.55 «Гороскоп»
21.00 «На пути к успеху» с Н. Литвиной
21.15 «Нужные вещи»
21.30 «Время новостей»
21.50 «Наша версия. Под грифом «Секретно»
22.45 События.
23.25 Х/ф «ЛЕТНИЙ ДОЖДЬ».
01.35 «Времечко»
02.10 «Петровка, 38»
02.30 События

### «СТУДИЯ-41»
07.00 «День города»
07.10 Х/ф «Семейка Адамс».
07.35 «Ночной патруль»
07.45 ПОГОДА
07.50 Дневник конкурса «МИСС ЕКАТЕРИНБУРГ 2005»
08.05 «ШЕФ»
08.30 «МОДНАЯ ПРИВИВКА»
08.55 ПОГОДА
09.00 «Полезное утро»
11.30 Т/с «АННА И КОМАНДОР».
13.30 «ДЕТСКАЯ»
14.00 «УРОКИ ЛЮБВИ» (Португалия)
15.00 «КУЛИНАРНЫЙ ТЕХНИКУМ»
15.30 «НЕТ ПРОБЛЕМ С ДОКТОРОМ КУРПАТОВЫМ». Ток-шоу
16.30 Х/ф «ТЕНЬ».
18.30 «Кулинарный техникум»
19.00 Новости
19.25 «День города»
19.30 Программа о красоте и здоровье «НА ВСЕ 100!»
19.55 ПОГОДА
20.00 «Дом с мезонином»
20.30 Т/с «РОМАН И ФРАНЧЕСКА».
22.45 ПОГОДА
22.50 «Ночной патруль»
23.00 Новости
23.30 Дневник конкурса «МИСС ЕКАТЕРИНБУРГ 2005»
23.45 Т/с «БЕЗ УМА ОТ ТЕБЯ».
00.15 Т/с «АНДРОМЕДА».
01.00 Т/с «ЗМЕЙ»

### «ЦТУ»
06.50 Хоккей. Турнир на «Кубок Президента Республики Башкортостан». «Лада» (Тольятти) - «Металлург» (Магнитогорск). Трансляция из Уфы
09.00, 19.05, 01.30 Вести-спорт
09.25 «Россия» с Дмитрием Губерниевым
10.00 ПРОФИЛАКТИЧЕСКИЕ РАБОТЫ
16.00 «Гран-При» с Алексеем Поповым
17.05 Дополнительное время
17.15 Пляжный волейбол. Мировой тур 2005. Мужчины. Матч за 3-е место. Трансляция из Швейцарии
18.25 Хоккей. Турнир на «Кубок Президента Республики Башкортостан». «Салават Юлаев» (Уфа) - «Лада» (Тольятти). 1-й период. Прямая трансляция из Уфы
19.15 Хоккей. Турнир на «Кубок Президента Республики Башкортостан». «Салават Юлаев» (Уфа) - «Лада» (Тольятти). 2-й и 3-й периоды. Прямая трансляция из Уфы
20.45 Футбол. Чемпионат РФ. ЦСКА - ФК «Москва» (Москва). Прямая трансляция
23.00 «День города»
23.10 Футбол. Лига Чемпионов. Матч 2-ого квалификационного раунда
01.45 Пляжный волейбол. Мировой тур - 2005. Мужчины. 1/2 финала
02.55 Спортивные танцы. Чемпионат Европы
05.05 Водные виды спорта. ЧМ. Синхронное плавание. Комбинация. Финал

### «REN-TV»
06.00 Музканал
06.30 М/с «Переменка».
06.55 М/с «Геркулес».
07.25 Т/с «Солдаты».
08.25 Т/с «Пещера Золотой Розы».
09.30 «24». Информ. прогр.
09.50 Т/с «Право на любовь».
10.50 Т/с «Бандитский Петербург».
11.55 Д/ф «Великие тайны и мифы XX века»: «Тайна дня «D».
12.30 «24». Информ. прогр.
13.00 «Час суда» с Павлом Астаховым
14.00 Т/с «Солдаты».
15.15 М/с «Переменка».
15.40 М/с «Геркулес».
16.00 Т/с «Мятежный дух».
17.00 «Час суда. Дела семейные» № 62
18.00 «Час суда» с Павлом Астаховым № 143
19.00 М/с «Симпсоны».
19.30 «24». Информ. прогр.
20.00 Т/с «Право на любовь».
21.05 Т/с «Солдаты».
22.15 Т/с «Бандитский Петербург».
23.30 «24». Информ. прогр.
00.00 «Веселые баксы»
00.15 Х/ф «Звукорежиссер».
02.35 «Криминальное чтиво»: «Рабы в законе»
03.00 Ночной музканал
04.30 Д/ф «Великие тайны и мифы XX века»: «Тайна дня «D»

### «ТНТ-УРАЛ»
05.50 «МОСКВА: инструкция по применению»
06.15 Т/с «Любовь и тайны Сансет Бич».
07.05 «Глобальные новости»
07.10 М/с «Эй, Арнольд!».
07.35 М/с «Как говорит Джинджер».
08.00 М/с «Котопес».
08.25 М/с «Маззи».
08.30 «Предприниматель»
08.45 «Наши песни»
09.00 Д/ф «Путеводитель по Вселенной».
09.30 Х/ф «ДВОЕ - ЭТО СЛИШКОМ».
12.15 М/с «Приключения Джимми Нейтрона, мальчика-гения».
12.40 М/с «Губка Боб Квадратные штаны».
13.05 М/с «Ох уж эти детки».
13.30 «Телемагазин»
14.00 «Школа ремонта» - «Венеция для влюбленных»
14.55 «Охотницы за разумом». СМС-игра
15.00 Т/с «Толстая девчонка».
16.00 Реалити-шоу «Дом-2. Жара»
17.00 Реалити-шоу «Большой Брат»
18.00 «Запретная зона»
19.00 Т/с «Рабыня Изаура».
19.30 «МОСКВА: инструкция по применению»
20.00 Реалити-шоу «Большой Брат»
21.00 Реалити-шоу «Дом-2. Жара»
22.00 Х/ф «ВЫСОКИЙ БЛОНДИН В ЧЕРНОМ БОТИНКЕ».
00.05 «Дом-2. После заката»
00.35 «МОСКВА: инструкция по применению»
01.05 «Большой Брат. Ночная жизнь»
01.40 «Наши песни»

## ЧЕТВЕРГ, *4 августа*

### «ПЕРВЫЙ КАНАЛ»
06.00 «Доброе утро»
09.00 Новости
09.05 Х/ф «КГБ в смокинге».
10.10 Иронический детектив «Любительница частного сыска Даша Васильева»
11.30 Дисней-клуб: «Кряк-бряк»
12.00 Новости
12.20 Х/ф «Гардемарины - 3».
13.20 Т/с «Сегун».
14.30 «Ералаш»
15.00 Новости
15.20 Т/с «Герой нашего племени».
15.50 Т/с «Богатство».
16.50 Т/с «Хозяйка судьбы».
18.00 Новости
18.10 Документальный детектив. «Война на игровом поле». Дело 2005 года
18.40 Х/ф «Две судьбы».
19.50 Премьера. «Федеральный судья»
21.00 Время
21.30 Х/ф «Побег».
23.40 Х/ф «Камера».
01.40 Х/ф «Вчера, сегодня, завтра».
03.00 Новости
03.05 Х/ф «Вчера, сегодня, завтра».
04.00 Х/ф «Цена риска».
05.00 Новости
05.05 Х/ф «Цена риска»

### «РОССИЯ»
05.00 «Доброе утро, Россия!»
05.05, 05.45, 06.15, 06.45, 07.15, 07.45, 08.05, 08.30 Вести-УРАЛ
08.38 «Доброе утро, Россия!»
08.45 Т/с «Право на защиту».
09.45 «Нюрнберг. Последняя схватка»
10.45 Вести. Дежурная часть
11.00 ВЕСТИ
11.30 Вести-УРАЛ
11.50 «Частная жизнь»
12.45 Т/с «Тени исчезают в полдень».
13.50 Вести. Дежурная часть
14.00 ВЕСТИ
14.10 Вести-УРАЛ
14.35 ПРЕМЬЕРА. «Суд идет»
15.30 Т/с «Сармат».
16.30 Вести. Дежурная часть
16.40 Вести-УРАЛ
17.00 ВЕСТИ
17.10 «Кулагин и партнеры»
17.45 Т/с «Кармелита».
18.45 Т/с «Исцеление любовью».
19.45 Вести. Дежурная часть
20.00 ВЕСТИ
20.30 Вести-УРАЛ
20.50 «Спокойной ночи, малыши!»
21.00 Т/с «Неотложка».
21.55 Т/с «Сармат».
23.00 «ВЕСТИ+»
23.20 «Гений пародии. Недолгая жизнь Виктора Чистякова»
00.15 Вести. Дежурная часть
00.30 Т/с «Прощальное эхо».
01.25 Х/ф «Ледяной ветер».
03.45 «Дорожный патруль»
03.55 Т/с «Закон и порядок».
04.45 Вести. Дежурная часть

### «НТВ»
06.00 «СЕГОДНЯ УТРОМ»
08.20 «ЭНЦИКЛОПЕДИЯ ТАЙН», 15 с.
08.55 Т/с «ЛИНИЯ ЗАЩИТЫ».
10.00 «СЕГОДНЯ»
10.20 «РАСТИТЕЛЬНАЯ ЖИЗНЬ».
10.50 Т/с «КАРУСЕЛЬ».
11.55 Т/с «ЖИЗНЬ - ПОЛЕ ДЛЯ ОХОТЫ».
13.00 «СЕГОДНЯ»
13.30 Т/с «СВОБОДНАЯ ЖЕНЩИНА - 2».
15.35 «ИГРЫ РАЗУМА»
16.00 «СЕГОДНЯ»
16.20 «Принцип домино»
17.25 Т/с «МАНГУСТ».
18.35 «ЧП»
19.00 «СЕГОДНЯ»
19.40 Т/с «ЖИЗНЬ - ПОЛЕ ДЛЯ ОХОТЫ».
20.45 Т/с «КАРУСЕЛЬ».
21.50 «ЧП»
22.00 «СЕГОДНЯ 22.00»
22.40 Т/с «СЕКС В БОЛЬШОМ ГОРОДЕ».
00.00 «СЕГОДНЯ»
00.15 Т/с «ЛИНИЯ ЗАЩИТЫ».
01.20 Т/с «КЛИЕНТ ВСЕГДА МЕРТВ- II».
02.30 Бильярд
03.10 Т/с «ЗА ГРАНЬЮ ВОЗМОЖНОГО - IV».
04.00 «СЕГОДНЯ»
04.15 Т/с «МОРСКАЯ ПОЛИЦИЯ. СПЕЦОТДЕЛ».
05.10 Т/с «НЕИЗВЕСТНАЯ ВОЙНА»

### «10 КАНАЛ»
06.10 Астропрогноз
06.15 Прогноз погоды
06.20 Действующие лица
06.30 Новости И. Шеремета
07.25 Прогноз погоды
07.30 Православное утро
08.00 Новости Епархии
08.25 Астропрогноз
08.30 Победоносный голос верующего
09.00 М/с «Гарфилд».
09.30 М/с «Маска».
10.00 «10 +»
10.25 Прогноз погоды
10.30 М/с «Человек-паук».
11.00 Х/ф «ХАРДБОЛ».
13.10 Х/ф «КУКЛА».
15.00 «Осторожно, модерн»
15.30 «Болотный драйв». Чемпионат РФ по гонкам на внедорожниках, часть 2
15.55 Прогноз погоды
16.00 Х/ф «МОЙ ПАПА - ГЕРОЙ».
18.05 Х/ф «ПЕРЕХВАТЧИКИ-2».
20.00 Новости И. Шеремета
20.55 Прогноз погоды
21.00 «ТРЕТЬЯ СМЕНА».
22.00 «10 +»
22.25 Прогноз погоды
22.30 Новости Епархии
22.45 Действующие лица
22.55 Астропрогноз
23.00 Х/ф «ДЬЯВОЛИЦЫ».
01.10 Прогноз погоды
01.15 Х/ф «ОПЕКУН».
03.00 Т/с «ЕЕ ЗВАЛИ НИКИТА».
04.00 Х/ф «ПОЛИЦИЯ ЛОС-АНДЖЕЛЕСА»

### «ЕРМАК»
06.00 «Информ. прогр. «ДЕНЬ»
07.00 М/ФЫ
07.55 «НЕСЛУЧАЙНАЯ МУЗЫКА»
08.00 «НА БУЛЬВАРЕ»
08.30 «САМОЕ СМЕШНОЕ ВИДЕО»
09.00 ТЕЛЕМАГАЗИН
09.33 ПОГОДА & БИЗНЕС-ЭТИКЕТ
09.35 «АГЕНТСТВО КРИМИНАЛЬНЫХ НОВОСТЕЙ»
09.55 Х/ф «ТАЙНА ОРДЕНА».
11.53 ПОГОДА & БИЗНЕС-ЭТИКЕТ
11.55 «ПО КОПЕЕЧКЕ, ПО КИРПИЧИКУ»
12.15 Реалити-шоу «МОЙ ТОЛСТЫЙ ПРОТИВНЫЙ ЖЕНИХ»
12.45 Т/с «СТРОГО НА ЮГ».
13.43 ПОГОДА & БИЗНЕС-ЭТИКЕТ
13.45 Т/с «КРУТОЙ УОКЕР».
14.50 М/ФЫ
15.45 «ЗВЕЗДНАЯ СЕМЕЙКА»
16.15 Реалити-шоу «МОЙ ТОЛСТЫЙ ПРОТИВНЫЙ ЖЕНИХ»
16.45 «ЗИМНЯЯ ВИШНЯ»
18.45 «НЕСЛУЧАЙНАЯ МУЗЫКА»
19.00 «Информ. прогр. ДЕНЬ»
20.00 «ГОСТЬ ДНЯ»
20.15 Т/с «ТЕМНАЯ ЛОШАДКА».
21.13 ПОГОДА & БИЗНЕС-ЭТИКЕТ
21.15 Т/с «ПОЛИЦЕЙСКИЕ ХРОНИКИ».
21.55 «АГЕНТСТВО КРИМИНАЛЬНЫХ НОВОСТЕЙ»
22.13 ПОГОДА & БИЗНЕС-ЭТИКЕТ
22.15 Фильм «АНГЕЛ-ХРАНИТЕЛЬ»
00.35 «Информ. прогр. «ДЕНЬ»
01.08 ПОГОДА & БИЗНЕС-ЭТИКЕТ
01.10 АГЕНТСТВО КРИМИНАЛЬНЫХ НОВОСТЕЙ
01.30 «ПЛЕЙБОЙ»
02.40 «НЕСЛУЧАЙНАЯ МУЗЫКА»
02.50 «ШОУ ДЖЕРРИ СПРИНГЕРА»
03.45 для мужчин «АРСЕНАЛ»

### «ОТВ»
6.00 «ТОП-гид»
6.30 «Дикая природа Америки»
7.00 «Новости высоких технологий»
7.15 Погода на «ОТВ»
7.20 Астропрогноз
7.30 «За завтраком». Информ. прогр.
8.00 Новости И. Шеремета
9.00 «Действующие лица»
9.15 «Колеса-блиц»
9.25 «Зеркало для героя»
9.45 «Мир развлечений»
10.00 «Новости высоких технологий»
10.15 «ТОП - новости»
10.20 «ТОП - советы»
10.30 Т/с «Экстра».
11.00 «Мир веры». «Христианство. Майские цветы»
11.15 «Дети Африки». «Эфиопия. Праздник огня»
12.00 «Новости высоких технологий»
12.15 «ТОП - новости»
12.20 «ТОП - советы»
12.30 «Завтрашний мир»
13.00 «Медицина для детей»
13.30 «Встречи под водой». «Пузырьки под водой»
14.30 «Пульс»
15.00 «Новости высоких технологий»
15.15 «ТОП - новости»
15.20 «ТОП - советы»
16.00 Т/с «Экстра».
16.30 «Какие наши годы!»
17.00 Т/с
17.55 Т/с «ОТВ».
18.00 «Живой уголок»
18.30 «Ералаш»
18.40 ГИБДД представляет. «В мире дорог»
19.00 Т/с
19.55 Т/с «ОТВ».
20.00 Новости И. Шеремета
21.00 Т/с
21.55 Астропрогноз
22.00 Т/с «Действующие лица».
22.15 Д/ф «Была война».
22.30 «События»
23.00 «Акцент»
23.15 «Колеса-блиц»
23.30 Новости И. Шеремета
00.00 «Новости высоких технологий»
00.15 «ТОП - новости»
00.20 «ТОП - советы»
00.30 «Живой уголок»
01.00 «Мир будущего». «Пределы развлечений»
02.00 Новости И. Шеремета

### «4 КАНАЛ»
06.00 Новости. ИТОГИ ДНЯ
06.45 Ночные новости
07.00 «УТРЕННИЙ ЭКСПРЕСС»
09.00 «Каламбур». Россия
09.30 «Вокруг света». Россия
10.00 «МЕГАДРОМ АГЕНТА Z».
10.25 М/ф «ЗАКОЛДОВАННЫЙ МАЛЬЧИК» (СССР)
11.10 Х/ф «ЛЕГИОНЕР».
12.55 Ночные новости
13.00 «СТУДИЯ ПРИКЛЮЧЕНИЙ»
13.30 ТЕЛЕМАГАЗИН
14.00 «УТРЕННИЙ ЭКСПРЕСС» (повтор)
16.00 «МУЗЫКАЛЬНАЯ БЕСЕДКА»в прямом эфире
17.00 «ЛЮБОВЬ С ПЕРВОГО ЧАТА»
17.30 «ЖИЛЬЁ МОЁ».
18.00 «ДЕЖУРНЫЙ ПО ГОРОДУ»
18.20 РЕАЛЬНОЕ КИНО. Документальный детектив «Убийства по частным объявлениям». (Россия)
19.00 Новости
19.30 Т/с «ПО ТУ СТОРОНУ ВОЛКОВ».
20.30 Новости. Итоги дня
21.15 Х/ф «ПЛАНЕТА КА-ПЭКС».
23.30 Новости
23.50 Ночные новости. Криминальные хроники Екатеринбурга
23.55 «МЕТЕОЭРОТИКА»
00.00 «МОТОР-ШОУ». Программа об автомобилях в Екатеринбурге
00.30 Развлекательная шоу-программа «ЛЮБОВЬ С ПЕРВОГО ВЗГЛЯДА». Россия
01.00 Т/с «ПО ТУ СТОРОНУ ВОЛКОВ»

### «РТК»
06.00 Т/с «16-й ОТДЕЛ».
06.50 М/с «СМЕШАРИКИ».
07.00 М/с «ВЕСЕЛЫЕ МЕЛОДИИ».
07.30 Т/с «МОЯ ПРЕКРАСНАЯ НЯНЯ».
08.00 Т/с «ОПЕРАЦИЯ «ЦВЕТ НАЦИИ».
09.00 Новости
09.30 Т/с «ДОРОГАЯ МАША БЕРЕЗ

## ПЯТНИЦА, *5 августа*

### «ПЕРВЫЙ КАНАЛ»
06.00 «Доброе утро»
09.00 Новости
09.05 Х/ф «КГБ в смокинге».
10.10 Иронический детектив «Любительница частного сыска Даша Васильева»
11.30 Дисней-клуб: «Ведьма»
12.00 Новости
12.20 Х/ф «Команда «33».
13.50 Т/с «Сегун».
15.00 Новости
15.20 «Анекдоты»
15.50 Т/с «Богатство».
16.50 Т/с «Хозяйка судьбы».
18.00 Новости
18.10 Вне закона. «Охота на волков». 1-я с.
18.40 Х/ф «Две судьбы».
19.50 «Поле чудес» с Леонидом Якубовичем
21.00 Время
21.25 «Кривое зеркало»
23.00 Х/ф «Хищник».
01.00 Х/ф «Эвелин».
02.40 Фильм Такеши Китано «Точка кипения»
04.30 Т/с «Дефективный детектив».
05.20 «Цирковые династии». Запашные

### «РОССИЯ»
05.00 «Доброе утро, Россия!»
05.05, 05.45, 06.15, 06.45, 07.15, 07.45, 08.05, 08.30 Вести-УРАЛ
08.38 «Доброе утро, Россия!»
08.45 Т/с «Право на защиту».
09.45 «Мой серебряный шар»
10.45 Вести. Дежурная часть
11.00 ВЕСТИ
11.30 Вести-УРАЛ
11.50 Х/ф «Играй как Бэкхем».
14.00 ВЕСТИ
14.10 Вести-УРАЛ
14.35 ПРЕМЬЕРА. «Суд идет»
15.30 Т/с «Сармат».
16.30 Вести. Дежурная часть
16.40 Вести-УРАЛ
17.00 ВЕСТИ
17.10 «Кулагин и партнеры»
17.45 Т/с «Кармелита».
18.45 Т/с «Исцеление любовью».
19.45 Вести. Дежурная часть
20.00 ВЕСТИ
20.30 Вести-УРАЛ
20.50 «Спокойной ночи, малыши!»
21.00 «Бабы, вперед!». Программа Елены Степаненко
22.50 Х/ф «Русская рулетка».
00.30 Х/ф «Инстинкт».
02.50 «Дорожный патруль»
03.10 Х/ф «Эра вампиров».
05.05 Т/с «Закон и порядок»

### «НТВ»
06.00 Информационный канал «СЕГОДНЯ УТРОМ»
08.20 «ТАЙНЫ РАЗВЕДКИ»
08.55 Т/с «ЛИНИЯ ЗАЩИТЫ».
10.00 «СЕГОДНЯ»
10.20 «ВОЕННОЕ ДЕЛО»
10.50 Т/с «КАРУСЕЛЬ».
11.55 Т/с «ЖИЗНЬ - ПОЛЕ ДЛЯ ОХОТЫ».
13.00 «СЕГОДНЯ»
13.30 Х/ф « ОТВЕТНЫЙ ХОД».
15.35 «ИГРЫ РАЗУМА»
16.00 «СЕГОДНЯ»
16.20 «Принцип домино»
17.25 Т/с «МАНГУСТ».
18.35 «ЧП»
19.00 «СЕГОДНЯ»
19.35 Х/ф «РОБОТ-ПОЛИЦЕЙСКИЙ-2».
22.00 «СЕГОДНЯ 22.00»
22.30 Т/с «СЕКС В БОЛЬШОМ ГОРОДЕ».
23.45 Х/ф «ЛЮБОВНАЯ ИСТОРИЯ».
02.05 Бильярд
02.30 «КОМА. ЭТО ПРАВДА»
03.10 Т/с «ЗА ГРАНЬЮ ВОЗМОЖНОГО - IV».
04.00 «СЕГОДНЯ»
04.10 Т/с «МОРСКАЯ ПОЛИЦИЯ. СПЕЦОТДЕЛ».
05.05 Т/с «НЕИЗВЕСТНАЯ ВОЙНА»

### «10 КАНАЛ»
06.10 Астропрогноз
06.15 Прогноз погоды
06.20 Действующие лица
06.30 Новости И. Шеремета
07.25 Прогноз погоды
07.30 Православное утро
08.00 Новости Епархии
08.25 Астропрогноз
08.30 Победоносный голос верующего
09.00 М/с «Гарфилд».
09.30 М/с «Маска».
10.00 «10 +»
10.25 Прогноз погоды
10.30 М/с «Человек-паук».
11.00 Х/ф «МАЛЫШ-МОТОЦИКЛИСТ».
13.00 Х/ф «ДОЗНАНИЕ ПИЛОТА ПИРКСА».
15.00 «Осторожно, модерн»
15.30 «В мире дорог»
15.55 Прогноз погоды
16.00 Х/ф «ЧАСТНОЕ ДЕЛО».
18.05 Х/ф «ОПЕКУН».
20.00 Новости И. Шеремета
20.55 Прогноз погоды
21.00 «ТРЕТЬЯ СМЕНА».
22.00 «10 +»
22.25 Прогноз погоды
22.30 Новости Епархии
22.45 Действующие лица
22.55 Астропрогноз
23.00 Х/ф «ДАМБА СМЕРТИ».
01.00 Прогноз погоды
01.05 Х/ф «ЧУЖОЙ».
03.00 Т/с «ЕЕ ЗВАЛИ НИКИТА».
04.00 Х/ф «СТРАХ «ИКС»

### «ЕРМАК»
06.00 «Информ. прогр. «ДЕНЬ»
07.00 М/ФЫ
07.55 «НЕСЛУЧАЙНАЯ МУЗЫКА»
08.00 «НА БУЛЬВАРЕ»
08.30 «САМОЕ СМЕШНОЕ ВИДЕО»
09.00 ТЕЛЕМАГАЗИН
09.33 ПОГОДА & БИЗНЕС-ЭТИКЕТ
09.35 «АГЕНТСТВО КРИМИНАЛЬНЫХ НОВОСТЕЙ».
09.55 Фантастический фильм «АНГЕЛ-ХРАНИТЕЛЬ»
11.53 ПОГОДА & БИЗНЕС-ЭТИКЕТ
11.55 «НЕСЛУЧАЙНАЯ МУЗЫКА»
12.15 Реалити-шоу «МОЙ ТОЛСТЫЙ ПРОТИВНЫЙ ЖЕНИХ»
12.45 «ШОУ РЕКОРДОВ ГИННЕССА»
13.43 ПОГОДА & БИЗНЕС-ЭТИКЕТ
13.45 Т/с «КРУТОЙ УОКЕР».
14.50 М/ФЫ
15.45 «ЗВЕЗДНАЯ СЕМЕЙКА»
16.15 Реалити-шоу «МОЙ ТОЛСТЫЙ ПРОТИВНЫЙ ЖЕНИХ»
16.45 Фантастика «ИНОПЛАНЕТЯНКА»
18.40 «НЕСЛУЧАЙНАЯ МУЗЫКА»
19.00 «Информ. прогр. ДЕНЬ»
20.00 «ГОСТЬ ДНЯ»
20.15 Д/ф «МИР БОЛИ».
21.13 ПОГОДА & БИЗНЕС-ЭТИКЕТ
21.15 Т/с «ПОЛИЦЕЙСКИЕ ХРОНИКИ».
21.55 «АГЕНТСТВО КРИМИНАЛЬНЫХ НОВОСТЕЙ»
22.13 ПОГОДА & БИЗНЕС-ЭТИКЕТ
22.15 Х/ф «АРЕНА СМЕРТИ».
00.35 «Информ. прогр. «ДЕНЬ»
01.08 ПОГОДА & БИЗНЕС-ЭТИКЕТ
01.10 «АГЕНТСТВО КРИМИНАЛЬНЫХ НОВОСТЕЙ»
01.30 «ПЛЕЙБОЙ»
02.35 «НЕСЛУЧАЙНАЯ МУЗЫКА»
02.45 Х/ф «ПРОТИВОСТОЯНИЕ».
05.10 Окончание эфира

### «ОТВ»
06.00 «Рыбачьте с нами»
06.15 «Последний день Эрнест Хэмингуэй»
06.30 «Дикая природа Америки»
07.00 «Новости высоких технологий»
07.15 Погода на «ОТВ»
07.20 Астропрогноз
07.30 «За завтраком». Информ. прогр.
08.00 Новости И. Шеремета
09.00 «Действующие лица»
09.15 «Колеса-блиц»
09.30 «Живой уголок»
10.00 «Новости высоких технологий»
10.15 «ТОП - новости»
10.20 «ТОП - советы»
10.30 Т/с «Экстра».
11.00 «Мир веры». «Христианство. Русские обряды»
11.15 «Дети Африки». «Южная Африка. Мальчик, который хотел летать»
12.00 «Новости высоких технологий»
12.15 «ТОП - новости»
12.20 «ТОП - советы»
12.30 «Завтрашний мир»
13.00 «Медицина для детей»
13.30 «Встречи под водой». «По следам кашалота»
14.30 «Пульс»
15.00 «Новости высоких технологий»
15.15 «ТОП - новости»
15.20 «ТОП - советы»
16.00 Т/с «Экстра».
16.30 «Завтрашний мир»
17.00 Т/с
17.55 Т/с «ОТВ».
18.00 Информационно-правовая программа «Резонанс»
18.30 «Измерение N» (программа о народах Урала)
19.00 Первенство России по футболу. Первый дивизион. АЛ» (Екатеринбург) - «КУБАНЬ» (Краснодар). Первый тайм
20.00 Новости И. Шеремета
21.00 Первенство России по футболу. Первый дивизион. АЛ» (Екатеринбург) - «КУБАНЬ» (Краснодар). Второй тайм
21.55 Астропрогноз
22.00 «Действующие лица»
22.15 Д/ф «Была война».
22.30 «События»
23.00 «Акцент»
23.15 «Колеса-блиц»
23.30 Новости И. Шеремета
00.00 «Новости высоких технологий»
00.15 «ТОП - новости»
00.20 «ТОП - советы»
00.30 «Живой уголок»
01.00 «Мир будущего». «Раскрась свой мир»
02.00 Новости И. Шеремета

### «4 КАНАЛ»
06.00 Новости. ИТОГИ ДНЯ (повтор от 4 августа)
06.45 Ночные новости. Криминальные хроники (повтор от 4 августа)
07.00 «УТРЕННИЙ ЭКСПРЕСС»
09.00 «Каламбур». Россия
09.30 Познавательная программа «Вокруг света». Россия
09.55 М/фы: «ВОЗВРАЩЕНИЕ БЛУДНОГО ПОПУГАЯ», «Королева Зубная щетка» (СССР)
10.45 Х/ф «ПЛАНЕТА КА-ПЭКС».
12.55 Ночные новости. Криминальные хроники Екатеринбурга
13.00 «МОТОР-ШОУ». Программа об автомобилях в Екатеринбурге
13.30 ТЕЛЕМАГАЗИН
14.00 «УТРЕННИЙ ЭКСПРЕСС» (повтор утренней программы)
16.00 «МУЗЫКАЛЬНАЯ БЕСЕДКА». Интерактивная музыкальная программа в прямом эфире
17.00 «ЛЮБОВЬ С ПЕРВОГО ЧАТА». СМС - знакомства в прямом эфире
17.30 «Это было недавно, это было давно...».
18.00 «ДЕЖУРНЫЙ ПО ГОРОДУ» (прямой эфир)
18.20 РЕАЛЬНОЕ КИНО. Документальный детектив «Красная капелла» (Россия)
19.00 Новости
19.30 «ШУТКА ЗА ШУТКОЙ». (Россия)
20.30 Новости. Итоги дня
21.15 Х/ф «ТРИДЦАТЬ ТРИ».
23.30 Новости
23.50 Ночные новости. Криминальные хроники Екатеринбурга
23.55 «МЕТЕОЭРОТИКА». Прогноз погоды на завтра
00.00 «МОТОР-ШОУ». Программа об автомобилях в Екатеринбурге
00.30 Развлекательная программа «ЧТО, ГДЕ, КОГДА!» Россия
01.55 Т/с «ЛАТИНСКИЙ ЛЮБОВНИК»

### «РТК»
06.00 Т/с «16-й ОТДЕЛ».
06.50 М/с «СМЕШАРИКИ».
07.00 М/с «ВЕСЕЛЫЕ МЕЛОДИИ».
07.30 Т/с «МОЯ ПРЕКРАСНАЯ НЯНЯ».
08.00 Т/с «ОПЕРАЦИЯ «ЦВЕТ НАЦИИ».
09.00 Новости
09.30 Т/с «ДОРОГАЯ МАША БЕРЕЗИНА».
10.30 Х/ф «ЗЕЛЕНАЯ КАРТА».
12.45 «СКРЫТАЯ КАМЕРА»
13.00 Т/с «НОВАЯ СЕМЕЙКА АДДАМС».
13.30 «День города»
13.45 Дневник конкурса «МИСС ЕКАТЕРИНБУРГ 2005»
14.00 М/с «ДЕННИС-НЕПОСЕДА».
14.35 М/с «НОВЫЕ ФИЛЬМЫ О СКУБИ ДУ».
15.00 М/с «ЛЮДИ В ЧЕРНОМ».
15.30 М/с «ПРИКЛЮЧЕНИЯ ДЖЕКИ ЧАНА».
16.00 Т/с «ЗЕНА - КОРОЛЕВА ВОИНОВ».
17.00 Т/с «ЗАЧАРОВАННЫЕ».
18.00 Т/с «КОМИССАР РЕКС».
18.55 Т/с «МОЯ ПРЕКРАСНАЯ НЯНЯ».
19.30 Новости
19.55 ПОГОДА
20.00 Т/с «ОПЕРАЦИЯ «ЦВЕТ НАЦИИ».
21.00 Х/ф «ВОЗДУШНАЯ ТЮРЬМА».
23.25 Новости
23:55 Т/с «МОЯ ПРЕКРАСНАЯ НЯНЯ».
00.30 Х/ф «В ПОСТЕЛИ С УБИЙЦЕЙ»

### «КУЛЬТУРА»
07.00 «ЕВРОНЬЮС».
10.00 Новости культуры
10.15 Программа передач
10.25 «Отдельные миры». Д/с (Великобритания-США-Япония). 11-я с.
10.55 Х/ф «Пропавшая грамота».
12.10 М/с «Фикс и Фокси».
13.00 «Великие романы двадцатого века». Эмилия Эрхарт и Джордж Патнэм
13.30 Т/с «Перри Мэйсон».
14.20 «Российский курьер». г.Муром
14.50 М/с «Мышь деревенская и мышь городская».
15.10 Х/ф «Красный петух Плимутрок».
16.15 ЗА СЕМЬЮ ПЕЧАТЯМИ. Телевикторина для старшеклассников
16.50 «Встреча с предками». Д/с . «Пожар в Черри Хинтон». «Охотник равнины»
17.50 ПОЕДЕМ В ЦАРСКОЕ СЕЛО. Авторская программа И.Саутова. «Я женат и счастлив»
18.20 А.Скрябин. Концерт для фортепиано с оркестром. Исполнители В.Крайнев и Государственный академический симфонический оркестр России. Дирижер М.Горенштейн
18.45 ЧЕРНЫЕ ДЫРЫ. БЕЛЫЕ ПЯТНА
19.30 Новости культуры
19.45 Х/ф «Сердца четырех».
21.20 ЛИНИЯ ЖИЗНИ. Любовь Полищук
22.15 Х/ф «Да здравствует синьора!».
00.00 Новости культуры
00.20 Д/ф «Увидеть 50 достопримечательностей - и умереть».
01.20 Программа передач
01.25 Х/ф «Пропавшая грамота».
02.40 Д/ф «Беговая, 22».

### «АТН»
07.00 МузTV: «Наше».
08.00 «АТНовости»
08.30 «Деньги»
08.35 Т/с «ЛЮБОВНИКИ ПУСТЫНИ».
09.30 «ЕСТЬ ВОПРОС!».
10.00, 10.30, 11.00, 11.30, 12.00, 12.30, 13.00, 13.30 Новости РБК-ТВ
10.50 «ТАСС-прогноз»: турбизнес - аборигены и «варяги»
11.35 Зарубежный бизнес
12.40 Рынки. Открытие торгов в России
13.35 Персона
14.00 «Православный час»
15.00 МузTV: «Наше».
16.45 МузTV: «33».
17.00 МузTV: «Хит-парад 20».
18.00 «АТНовости»
18.15 «ТАСС-прогноз»: певец - произведение природы
18.25 Т/с «ЛИГА ДЖЕНТЛЬМЕНОВ».
18.55 Т/с «ЛЮБОВНИКИ ПУСТЫНИ».
19.45 «АТНовости»
20.15 «ОТРАЖЕНИЕ» с Анной Кирьяновой
20.45 Х/ф «ВЕЧЕРНИЙ ПРИКИД, ИЛИ ФРАНЦУЗСКИЕ ЗАБАВЫ».
22.50 «Деньги»
22.55 «Среда обитания»
23.05 «УГМК: наши новости»
23.15 «АТНовости»
23.45 «ТАСС-прогноз»: певец - произведение природы
23.55 Эротический гороскоп
00.00 МузTV: «Наше».
01.00 МузTV: «10 Sexy».
02.10 МузTV: «Музыка со СМыСлом».

### «ЭРА-ТВ»
08.00 MTV Автопилот
09.00 Утренняя Ru_zone
09.10 «Модная погода»
09.15 Утренняя Ru_zone
10.00 Подстава
10.30 Жестокие игры
11.00 Танцевальная Зарядка
11.15 MTV Автопилот
12.00 «Солдаты будущего». Анимэ
12.30 «Школа убийц». Анимэ
13.00 Русская 10-ка. Хит-парад
13.55 «Модная погода»
14.00 Жестокие игры
14.30 MTV Пульс
15.30 Ru_zone
16.30 Точка кипения
17.00 Уроки Соблазна
17.30 Т/с «Клава, давай!».
17.55 «Модная погода»
18.00 CLUB ZONE - SMS-Чат
19.00 SMS Чарт
20.00 «Модная погода»
20.05 CLUB ZONE - SMS-Чат
21.00 Обыск и свидание
21.30 «Южный парк». М/ф
22.00 Т/с «Переходный возраст».
22.55 «Модная погода»
23.00 Полный Контакт
00.30 Подстава
01.00 CLUB ZONE - SMS-Чат
01.30 New Блок Weekly
02.00 Да здравствует Бэм!
02.30 Релиз
03.00 Центр Ритма
04.00 MTV Бессонница

### «ТВЦ»
07.30 «Время новостей»
07.50 «Досье». Хроника происшествий
08.00 Канал «Настроение»
09.00 «Гороскоп»
09.05 «Досье». Хроника происшествий
09.15 «На пути к успеху» с Н. Литвиной
09.30 Канал «Настроение»
10.50 Х/ф «ЧЕРНАЯ ВУАЛЬ».
13.00 «Я пел всем сердцем...» Леонид Утесов
13.45 События.
14.00 «Петровка, 38»
14.15 «Отдел «Х»
15.05 «PROсвязь»
15.10 М/ф
15.25 Т/с «Следствие ведет Зиска».
16.45 События.
17.00 Телемагазин
17.30 «PROсвязь»
17.45 «Модная программа»
18.00 Нужные вещи»
18.15 «Время новостей»
18.30 «Алло, ТВ!» Телевикторина
19.30 «Досье». Хроника происшествий
19.45 События.
20.15 «Время новостей»
20.45 «На пути к успеху» с Н. Литвиной
21.00 «Гороскоп»
21.05 «Линия авто»
21.30 «Время новостей»
21.50 «Народ хочет знать». Ток-шоу
22.45 События.
23.25 Х/ф «ШАЛЬНАЯ БАБА».
01.25 «Русский век»
02.05 «Петровка, 38»
02.25 События

### «СТУДИЯ-41»
07.00 «День города»
07.10 Х/ф «Семейка Адамс».
07.35 «Ночной патруль»
07.45 ПОГОДА
07.50 Дневник конкурса «МИСС ЕКАТЕРИНБУРГ 2005»
08.05 «ИноСтранная кухня»
08.30 «ГНЕЗДО»
08.55 ПОГОДА
09.00 «Полезное утро»
11.30 Х/ф «ОЛЕСЯ».
13.30 «ЛИНИИ ЖИЗНИ»
14.00 «УРОКИ ЛЮБВИ» (Португалия, 2002 г.)
15.00 «МИР В ТВОЕЙ ТАРЕЛКЕ»
15.30 «НЕТ ПРОБЛЕМ С ДОКТОРОМ КУРПАТОВЫМ». Ток-шоу
16.30 Х/ф «КЕТО И КОТЭ».
18.30 «МИР В ТВОЕЙ ТАРЕЛКЕ»
19.00 Новости
19.25 «День города»
19.30 «КУХНЯ с Сергеем Беловым»
19.55 ПОГОДА
20.00 «БЕЗДОННЫЕ АНТРЕСОЛИ»
20.30 Х/ф «ПОВАР И ПЕВИЦА».
22.45 ПОГОДА
22.50 «Ночной патруль»
23.00 Новости
23.30 Дневник конкурса «МИСС ЕКАТЕРИНБУРГ 2005»
23.45 Т/с «БЕЗ УМА ОТ ТЕБЯ».
00.15 Т/с «АНДРОМЕДА».
01.00 Т/с «ЗМЕЙ»

### «ЦТУ»
06.50 Хоккей. Турнир на «Кубок Президента Республики Башкортостан». «Салават Юлаев» (Уфа) - «Лада» (Тольятти). Трансляция из Уфы
09.00, 10.00, 11.20, 14.00, 19.10, 01.45 Вести-спорт
09.25 «Точка отрыва»
10.05 «Спорт каждый день»
10.10 Пляжный волейбол. Мировой тур - 2005. Мужчины. Финал. Трансляция из Швейцарии
11.35 Футбол. Чемпионат РФ. ЦСКА - ФК «Москва» (Москва)
14.10 «Спортивный календарь»
14.15 «Мир легкой атлетики»
14.55 Хоккей. Турнир на «Кубок Президента Республики Башкортостан». Финал. Трансляция из Уфы
17.10 Регбилиг. Кубок России. Финал
19.20 Формула-1. Гран-при Венгрии. Трансляция из Будапешта
21.40 Водные виды спорта. ЧМ. Синхронное плавание. Группы. Финал. Трансляция из Канады.
23.05 «День города»
23.20 «Футбол России. Перед туром» с Ильей Казаковым
23.55 Профессиональный бокс. Иван Эрнандес (Мексика) против Марка Джонсона . Бой за титул чемпиона мира по версии WBO в суперсреднем весе
00.45 «Гран-При» с Алексеем Поповым
02.00 Пляжный волейбол. Мировой тур - 2005. Мужчины. Финал. Трансляция из Швейцарии
03.05 Теннис. Международный турнир WTA. 1/4 финала. Трансляция из США
05.15 Водные виды спорта. ЧМ. Синхронное плавание. Дуэты. Финал. Трансляция из Канады

### «REN-TV»
06.00 Музканал
06.30 М/с «Переменка».
06.55 М/с «Геркулес».
07.25 Т/с «Солдаты».
08.25 Т/с «Пещера Золотой Розы».
09.30 «24». Информ. прогр.
09.50 Т/с «Право на любовь».
10.50 Т/с «Бандитский Петербург».
11.55 Д/ф «Великие тайны и мифы XX века»: «Тайна озера Лох-Несс».
12.30 «24». Информ. прогр.
13.00 «Час суда» с Павлом Астаховым
14.00 Т/с «Солдаты».
15.15 М/с «Переменка».
15.40 М/с «Геркулес».
16.00 Т/с «Мятежный дух».
17.00 «Час суда. Дела семейные» № 64
18.00 «Час суда» с Павлом Астаховым № 145
19.00 Программа «36, 6»
19.30 «24». Информ. прогр.
20.00 Х/ф «МАНЬЯК-ПОЛИЦЕЙСКИЙ НАНОСИТ ОТВЕТНЫЙ УДАР».
22.00 Д/ф «Отражение»: «Последний удар Микояна».
23.10 Х/ф «ОРГАЗМ ЭМИ».
01.10 «Очевидец» с Иваном Усачевым
02.15 Ночной музканал
04.30 Д/ф «Великие тайны и мифы XX века»: «Тайна озера Лох-Несс».

### «ТНТ-УРАЛ»
05.50 «МОСКВА: инструкция по применению»
06.15 Т/с «Любовь и тайны Сансет Бич».
07.05 «Глобальные новости»
07.10 М/с «Эй, Арнольд!».
07.35 М/с «Как говорит Джинджер».
08.00 М/с «Котопес».
08.25 М/с «Маззи».
08.30 «Русская усадьба-4»
09.00 Х/ф «КАРНАВАЛ».
12.15 М/с «Приключения Джимми Нейтрона, мальчика-гения».
12.40 М/с «Губка Боб Квадратные штаны».
13.05 М/с «Ох уж эти детки».
13.30 «Телемагазин»
14.00 «Школа ремонта» - «Дом, который построил Караченцов»
14.55 «Охотницы за разумом». СМС-игра
15.00 Т/с «Толстая девчонка».
16.00 Реалити-шоу «Дом-2. Жара»
17.00 Реалити-шоу «Большой Брат»
18.00 «Школа ремонта» - «Оранжерея для мамы»
19.00 Т/с «Рабыня Изаура».
19.30 «МОСКВА: инструкция по применению»
20.00 Реалити-шоу «Большой Брат». Финал
21.15 Реалити-шоу «Дом-2. Жара»
22.15 Х/ф «НЕ ЦЕЛУЙТЕСЬ С ДЖИНОМ ИЗ БУТЫЛКИ».
00.30 Реалити-шоу. Спецвключение «Дом-2. После заката»
01.00 «МОСКВА: инструкция по применению»
01.30 Реалити-шоу «Большой Брат. Ночная жизнь»
02.05 «Наши песни»

## СУББОТА, *6 августа*

### «ПЕРВЫЙ КАНАЛ»
05.50 Х/ф «Малыш - Каратист».
06.00 Новости
06.10 Х/ф «Малыш - Каратист».
08.20 Играй, гармонь любимая!
09.00 Слово пастыря
09.10 Здоровье
10.00 Новости
10.10 Мировая премьера. «Хиросима»
12.00 Новости
12.10 История с географией. «Последний полет «Колумбии»
13.10 Умницы и умники
13.50 Х/ф «Муравей Антц».
15.10 Александр Розенбаум, Татьяна Овсиенко, Александр Маршал в концерте Трофима
16.10 Х/ф «Девушка без адреса».
18.00 Новости
18.20 Х/ф «Уж кто бы говорил».
20.00 «Кто хочет стать миллионером!» с Максимом Галкиным
21.00 Время
21.20 Х/ф «Ни жив, ни мертв».
23.10 «Вне игры». Юмористическая программа
00.10 Х/ф «Гавана».
02.50 Х/ф «Двойная рокировка-II».
05.00 Т/с «Дефективный детектив»

### «РОССИЯ»
06.00 «Доброе утро, Россия!»
07.40 «Золотой ключ»
08.00 ВЕСТИ
08.10 Вести-УРАЛ
08.20 «Русское лото»
08.55 «Утренняя почта»
09.25 Х/ф «Пуаро Агаты Кристи. Рождество Эркюля Пуаро».
11.00 ВЕСТИ
11.10 Вести-УРАЛ. Специальный репортаж
11.20 «В поисках приключений»
12.20 «Комната смеха»
13.15 «Советская империя. Народный автомобиль»
14.00 ВЕСТИ
14.20 Х/ф «Пропажа свидетеля».
16.00 Россия-Урал (СГТРК). «Час Губернатора»
16.45 Глаз-алмаз»
17.00 «Реноме»
17.15 ВЕСТИ-УРАЛ. ИТОГИ НЕДЕЛИ
18.00 Праздничный концерт, посвященный Дню воздушно-десантных войск
20.00 ВЕСТИ
20.25 «Честный детектив»
20.55 Людмила Гурченко, Михаил Жванецкий, Александр Ширвиндт, Михаил Державин и Аркадий Арканов в юбилейном вечере Эльдара Рязанова
22.35 Х/ф «Вердикт за деньги».
01.10 Х/ф «Слепой горизонт».
03.10 «Горячая десятка»
04.05 Х/ф «Семья Рико».
05.30 Евроньюс

### «НТВ»
06.05 Х/ф «ТЯЖЕЛЫЙ СЛУЧАЙ».
07.30 Детское утро на НТВ. Национальное Географическое Общество детям
08.00 Сказка «СЕГОДНЯ».
08.15 Т/с «ПОЛИЦЕЙСКИЙ КЭТТС И ЕГО СОБАКА».
09.25 «ДИКИЙ МИР» с Тимофеем Баженовым
10.00 «СЕГОДНЯ»
10.20 «РАСТИТЕЛЬНАЯ ЖИЗНЬ».
10.55 «КУЛИНАРНЫЙ ПОЕДИНОК. ПОВАРА ЖД»
11.55 «КВАРТИРНЫЙ ВОПРОС»
13.00 «СЕГОДНЯ»
13.20 «ОСОБО ОПАСЕН!»
13.50 «СВОЯ ИГРА»
14.55 Т/с «КОДЕКС ЧЕСТИ».
16.00 «СЕГОДНЯ»
16.20 «ЖЕНСКИЙ ВЗГЛЯД». Светлана Светличная
16.55 ЧЕМПИОНАТ РФ ПО ФУТБОЛУ. «РУБИН» - «ЛОКОМОТИВ»
19.00 «СЕГОДНЯ»
19.35 Профессия - репортер.
20.05 Х/ф «НЕКУДА БЕЖАТЬ».
22.15 Х/ф «ПОЛИЦЕЙСКАЯ АКАДЕМИЯ -5. ЗАДАНИЕ В МАЙАМИ».
00.10 «МИРОВОЙ БОКС. НОЧЬ НОКАУТОВ»
00.50 Фестиваль»ХАРЛЕЙ ДЭВИДСОН» в Москве
01.20 «ФАКТОР СТРАХА». Экстремальное шоу
02.15 Х/ф «БЕЗУМНЫЙ МАКС».
04.00 «СЕГОДНЯ»
04.15 Х/ф «ОСТРОВ ГОЛОВОРЕЗОВ»

### «10 КАНАЛ»
06.10 Астропрогноз
06.15 Прогноз погоды
06.20 Действующие лица
06.30 Новости И. Шеремета
07.25 Прогноз погоды
07.30 Православное утро
08.00 Новости Епархии
08.25 Астропрогноз
08.30 Мульти-пульти
09.00 «10 +»
09.25 Прогноз погоды
09.30 М/с «Маска».
10.00 М/с «Человек-паук».
10.30 М/с «Черепашки-ниндзя: новые приключения».
11.00 Х/ф «УТКА ЗА МИЛЛИОН».
12.55 Х/ф «МОЙ ПАПА - ГЕРОЙ».
15.00 Иди и смотри
15.30 Архипастырь
16.00 Х/ф «ИСТРЕБИТЕЛЬ ДРАКОНОВ».
17.50 Х/ф «РАСКАЛЕННАЯ СУББОТА».
20.00 Епархия. События недели
20.30 Пятый угол: строительство и дизайн
20.55 Прогноз погоды
21.00 «Осторожно, модерн»
21.30 Откройте, милиция!
22.00 Человек веры
22.30 УГМК: наши новости
22.40 Время отдыхать!
22.50 Астропрогноз
22.55 Прогноз погоды
23.00 Х/ф «КИКБОКСЕР 2: ДОРОГА НАЗАД».
01.00 Прогноз погоды
01.05 Х/ф «ПОСЛЕДНИЕ КАНИКУЛЫ».
03.00 «Осторожно, модерн»
03.30 Откройте, милиция!
04.00 Х/ф «ЧУЖОЙ»

### «ЕРМАК»
06.30 «Информ. прогр. «ДЕНЬ»
07.30 Т/с «НАПРЯГИ ИЗВИЛИНЫ».
08.00 Программа о кинематографе «СВЕТ И ТЕНЬ»
08.20 Программа «НОВЫЙ ВЗГЛЯД С АНДРЕЕМ БУНИЧЕМ»
08.30 М/ФЫ
09.45 ТЕЛЕМАГАЗИН
10.15 М/Ф
10.28 ПОГОДА & БИЗНЕС-ЭТИКЕТ
10.30 Фильм-катастрофа «УДАР ИЗ КОСМОСА»
12.28 ПОГОДА & БИЗНЕС-ЭТИКЕТ
12.30 Кукольно-сатирическое шоу «ЗВЕЗДНАЯ СЕМЕЙКА»
13.28 ПОГОДА & БИЗНЕС-ЭТИКЕТ
13.30 «СТУДИЯ ПРИКЛЮЧЕНИЙ»
14.00 М/ФЫ
14.25 «АРСЕНАЛ». для мужчин
14.55 Т/с «ТЕМНАЯ ЛОШАДКА».
17.00 Т/с «РОЖДЕННЫЙ ВОРОМ».
18.00 «ШОУ РЕКОРДОВ ГИННЕССА»
19.00 Х/ф «ЛЕТУЧАЯ МЫШЬ».
22.00 «АвтоЭлита»
22.30 Т/с «CSI. МЕСТО ПРЕСТУПЛЕНИЯ».
00.30 «ПЛЕЙБОЙ»
01.40 Мистика «БРАТСТВО»

### «ОТВ»
06.00 «Секретный полигон». «Властелины неба»
06.30 «Дикая природа Америки»
07.00 «Новости высоких технологий»
07.15 «ТОП - новости»
07.20 «ТОП - советы»
07.30 «Колеса-блиц»
07.45 «Духовное преображение».
08.00 Новости И. Шеремета
09.00 «Действующие лица»
09.15 «МЧС: события, факты, комментарии»
09.30 «Рецепт»
10.00 «Время спорта»
10.30 «Путешествия и традиции» с Бертом Вулфом
11.00 «Ваш личный гид». «Ямайка»
12.00 «Новости высоких технологий»
12.15 «ТОП - новости»
12.20 «ТОП - советы»
12.30 «Игра с продолжением-2»
13.00 «Все о животных Африки». «Гиены»
14.30 «Культура в фокусе»
15.00 «Новости высоких технологий»
15.15 «ТОП - новости»
15.20 «ТОП - советы»
15.30 «Битвы роботов-2»
16.30 «ТОП-гид»
17.00 «Рецепт»
18.00 «Наследники Урарту».
18.15 «Минем илем»
18.45 «Ералаш»
19.00 Ток-шоу «Легко ли быть молодым!»
20.00 «События недели». Итоговая информационно-аналитическая программа
21.00 «Шестая графа. Образование»
21.15 «Кофе со сливками». Олег Гущин
22.00 о полезных вещах «Гостиный двор»
22.30 «Зеркало для героя»
23.00 Программа «Колеса»
23.30 «Уральское подворье»
23.45 Погода на «ОТВ»
23.50 Астропрогноз
00.00 «Автобан уикэнд»
00.30 «Разрушители мифов»
01.30 Д/ф «Карта Кергелена»

### «4 КАНАЛ»
06.00 Музыка «4 канала»
06.20 Новости. Итоги дня (повтор от 5 августа)
07.05 Ночные новости. Криминальные хроники Екатеринбурга (повтор от 5 августа)
07.15 Музыкальная шоу-программа «Утренняя звезда». Россия
08.00 МУЛЬТКИНО. «ГОРБУН ИЗ НОТРДАМА» (2000 г., Австралия)
08.50 М/ф «Мистер Уксус». (СССР)
09.00 Музыкальная программа «Эх, Семеновна» (Россия, 2001 г.)
09.40 Д/ф «Большие родители».
10.10 «МЕГАДРОМ АГЕНТА Z». Новости компьютерных игр
10.40 М/фы Гарри Бардина: «ВЫКРУТАСЫ», «БРЭК» (СССР)
11.00 «ЭКСПРЕСС - ЗДОРОВЬЕ» (прямой эфир)
12.00 «ШУТКА ЗА ШУТКОЙ». (Россия)
12.30 «РАСТЕМ ВМЕСТЕ». Программа для молодых мам
13.00 «ГЕОГРАФИЯ ДУХА С С.МАТЮХИНЫМ». Программа о путешествиях
13.30 ТЕЛЕМАГАЗИН
14.00 Х/ф «ТРИДЦАТЬ ТРИ».
16.30 «ЭКСПРЕСС - ЗДОРОВЬЕ» (повтор)
17.30 Познавательная программа «Теория невероятности.» (Россия, 2004 г.)
18.00 Д/ф «Кумиры».
18.30 Служба Спасения «СОВА»
18.50 «НА КУХНЕ У ЖАННЫ ЛИСОВСКОЙ». Кулинарная программа
19.05 Новости: Документы
19.30 Х/ф «СУДЬЯ ДРЕДД».
21.15 Х/ф «ЭФФЕКТ БАБОЧКИ».
23.15 «МЕТЕОЭРОТИКА». Прогноз погоды на завтра
23.20 КВН (Россия, 1997 г.), 5-я игра сезона
01.15 Т/с «ЛАТИНСКИЙ ЛЮБОВНИК».
02.15 Музыка «4 КАНАЛА»

### «РТК»
05.50 «День города»
06.00 Х/ф «ПАПА, АНГЕЛ И Я».
07.50 М/с «ТАБАЛУГА».
08.20 М/с «СМЕШАРИКИ».
08.30 Новости
09.00 Телеигра «ПОЛУНДРА!»
09.30 Х/ф «ШИНА - КОРОЛЕВА ДЖУНГЛЕЙ».
11.55 Концерт «ХОРОШИЕ ШУТКИ»
14.00 Развлекательная программа с элементами реалити-шоу «СПАСИТЕ, РЕМОНТ»
15.00 ФИЛЬМЫ ПРОИЗВОДСТВА BBC «ПРОПАВШИЙ ЛАЙНЕР И ЗОЛОТО ИМПЕРИИ» (Великобритания, 1995 г.)
16.00 ИСТОРИИ В ДЕТАЛЯХ. СПЕЦИАЛЬНЫЙ ВЫПУСК
16.30 Т/с «УЛИЦЫ РАЗБИТЫХ ФОНАРЕЙ».
17.30 Х/ф «ВОЗДУШНАЯ ТЮРЬМА».
19:50 Т/с «МОЯ ПРЕКРАСНАЯ НЯНЯ».
21.00 Т/с «ПОКА ТЫ СПАЛ».
23.10 Х/ф «ТОЛЬКО ТЫ».
01.25 Х/ф «СПИСОК ЭДРИАНА МЕССЕНДЖЕРА»

### «КУЛЬТУРА»
07.00 «ЕВРОНЬЮС».
10.00 Программа передач
10.10 

## ВОСКРЕСЕНЬЕ, *7 августа*

### «ПЕРВЫЙ КАНАЛ»

06.00 Новости
06.10 Д/ф «Думают ли дельфины!».
06.40 Х/ф «34-й скорый».
08.10 Служу Отчизне!
08.40 Дисней-клуб: «С добрым утром, Микки!»
09.10 «В мире животных» с Николаем Дроздовым
10.00 Новости
10.10 «Непутевые заметки» с Дм.Крыловым
10.30 Пока все дома
11.10 Дог-шоу
12.00 Новости
12.10 Живой мир. «Прогулки с динозаврами»
13.20 Дисней-клуб: «Дональд Дак представляет»
13.50 «КВН-2005». Высшая лига. Первый четвертьфинал
16.10 Д/ф «Последние 24 часа Андрея Миронова».
17.10 Воскресный «Ералаш»
17.30 Алла Пугачева, Олег Газманов, Лариса Долина, группа «Любэ» и другие в большом праздничном концерте
19.20 Х/ф «Остаться в живых».
21.00 Время
21.20 Х/ф «Мексиканец».
23.30 Бокс. Бои сильнейших профессионалов мира. Артуро Гатти - Флойд Мейуэзер
00.10 Суперчеловек. «Реальная жизнь коммандос»
01.10 Т/с «Секретные материалы» («X-files».
02.50 Х/ф «Добрый сынок».
04.20 Т/с «Дефективный детектив».
05.00 «Цирковые династии». Дуровы

### «РОССИЯ»

06.00 «Доброе утро, Россия!»
08.00 ВЕСТИ
08.10 Вести-УРАЛ. Специальный репортаж
08.20 «Студия «Здоровье»
08.50 Всероссийская лотерея «ТВ Бинго шоу»
09.05 Х/ф «Пуаро Агаты Кристи. Тайна оторванной пряжки».
11.00 ВЕСТИ
11.10 Вести-УРАЛ
11.20 «Городок». Дайджест. Развлекательная программа
11.55 Т/с «Приключения мага».
13.00 ПРЕМЬЕРА. «В поисках рая. Индийские робинзоны»
14.00 ВЕСТИ
14.20 «Фитиль N49». Сатирический тележурнал
15.05 СОКРОВИЩА ИНДИЙСКОГО КИНО. «Наступит завтра или нет». 2003г.
17.00 ВЕСТИ
17.10 СОКРОВИЩА ИНДИЙСКОГО КИНО. «Наступит завтра или нет». 2003г. Продолжение
18.05 «Аншлаг» на Черном море»
20.00 ВЕСТИ
20.25 «Специальный корреспондент»
20.50 Х/ф «Чокнутый профессор-2».
22.55 Х/ф «Ноттинг-Хилл».
01.25 Х/ф «Якудза».
03.35 Т/с «Прочная сеть-2».
04.25 Евроньюс
до 04.57

### «НТВ»

06.35 Сказка «НОВЫЕ БРЕМЕНСКИЕ».
07.30 Сказка «СКАЗКИ БАЖЕНОВА».
08.00 «СЕГОДНЯ»
08.15 Т/с «ПОЛИЦЕЙСКИЙ КЭТТС И ЕГО СОБАКА».
08.40 «ИХ НРАВЫ»
09.25 «ЕДИМ ДОМА!»
10.00 «СЕГОДНЯ»
10.15 «ЧИСТОСЕРДЕЧНОЕ ПРИЗНАНИЕ»
10.45 «TOP GEAR». ПРОГРАММА ПРО АВТОМОБИЛИ.
11.20 Х/ф «ДЕТИ ДОН КИХОТА».
13.00 «СЕГОДНЯ»
13.20 «ВОЕННОЕ ДЕЛО»
13.55 Х/ф «АФРИКАНЕЦ».
16.00 «СЕГОДНЯ»
16.20 «ТАЙНЫ РАЗВЕДКИ».
16.55 «СВОЯ ИГРА»
17.55 Т/с «КОДЕКС ЧЕСТИ».
19.00 «СЕГОДНЯ»
19.35 «ЧРЕЗВЫЧАЙНОЕ ПРОИСШЕСТВИЕ. ОБЗОР ЗА НЕДЕЛЮ»
20.10 Х/ф «РОМЕО ДОЛЖЕН УМЕРЕТЬ».
22.35 «НОВАЯ ВОЛНА - 2005». «ДИСКО»
23.55 «ФАКТОР СТРАХА». Экстремальное шоу
00.50 Х/ф «ВДАЛИ ОТ БЕЗУМНОЙ ТОЛПЫ».
04.00 «СЕГОДНЯ»
04.15 Х/ф «ЭКСПЕРТЫ».
До 06.00

### «10 КАНАЛ»

07.20 Астропрогноз
07.25 Прогноз погоды
07.30 Православное утро
08.00 Епархия. События недели
08.30 Жизнь, полная радости
09.00 Пятый угол: строительство и дизайн
09.25 Прогноз погоды
09.30 Астропрогноз
09.35 Мульти-пульти
11.00 Х/ф «НИККИ, ДИКАЯ ВОЛЧИЦА СЕВЕРА».
12.30 Сказка»СТРАНА ФЕЙ».
15.30 Окно в мир
16.00 Х/ф «ДАМБА СМЕРТИ».
18.00 Х/ф «КИКБОКСЕР 2: ДОРОГА НАЗАД».
20.00 Архипастырь
20.30 Красота и здоровье
20.55 Прогноз погоды
21.00 «ВЕЧНОЕ ЛЕТО».
22.00 Здоровья всем!
22.30 «Железный перебор». Чемпионат Урала по гонкам на внедорожниках, часть 1
22.50 Астропрогноз
22.55 Прогноз погоды
23.00 Х/ф «СТРАНА ГЛУХИХ».
01.25 Прогноз погоды
01.30 Х/ф «КОД ДЬЯВОЛА».
03.00 «ВЕЧНОЕ ЛЕТО».
04.00 Х/ф «ПОСЛЕДНИЕ КАНИКУЛЫ»

### «ЕРМАК»

07.30 Т/с «НАПРЯГИ ИЗВИЛИНЫ».
08.00 «АвтоЭлита»
08.30 М/ФЫ
09.45 «ТЕЛЕМАГАЗИН»
10.15 М/Ф
10.30 Х/ф «АРЕНА СМЕРТИ».
12.30 Реалити-шоу «МОЙ ТОЛСТЫЙ ПРОТИВНЫЙ ЖЕНИХ»
13.30 «САМОЕ СМЕШНОЕ ВИДЕО»
14.25 Программа для автомобилистов «КАРДАННЫЙ ВАЛ»
14.55 Т/с «ТЕМНАЯ ЛОШАДКА».
17.00 Т/с «РОЖДЕННЫЙ ВОРОМ».
18.00 «ШОУ РЕКОРДОВ ГИННЕССА»
19.00 Приключения «КОДОВОЕ НАЗВАНИЕ «ЮЖНЫЙ ГРОМ»
22.00 «СТУДИЯ ПРИКЛЮЧЕНИЙ»
22.30 Т/с «CSI. МЕСТО ПРЕСТУПЛЕНИЯ».
00.30 «ПЛЕЙБОЙ»
01.45 Т/с «РОЖДЕННЫЙ ВОРОМ»

### «ОТВ»

06.00 «Необычные летательные аппараты»
07.00 «Минем илем»
07.30 ГИБДД представляет. «В мире дорог»
07.45 «Салют, фестиваль!»
08.15 «Духовное преображение».
08.30 Час Дворца молодежи
09.00 «Шестая графа. Образование»
09.15 «Диалоги с Зяблицевым»
09.30 о полезных вещах «Гостиный двор»
10.00 «Время спорта»
10.30 «Путешествия и традиции» с Бертом Вулфом
11.00 «Разрушители мифов»
12.00 «Новости высоких технологий»
12.15 «ТОП - новости»
12.20 «ТОП - советы»
12.30 «Игра с продолжением-2»
13.00 «Дикие дети». «Слоны, жирафы»
14.25 «Культура в фокусе»
15.00 «Новости высоких технологий»
15.15 «ТОП - новости»
15.20 «ТОП - советы»
15.30 «Необычные летательные аппараты»
16.30 «Камертон души»
17.00 «Рецепт»
17.30 Телешоу «Пять с плюсом»
18.00 «Земля уральская»
18.30 Программа «Колеса»
19.00 «Депутатская неделя»
19.15 «Диалоги с Зяблицевым»
19.30 ГИБДД представляет. «В мире дорог»
19.45 «Наследники Урарту».
20.00 «Цена вопроса»
21.00 Погода на «ОТВ»
21.05 Астропрогноз
21.15 «Сделано на Урале»
21.30 «Час губернатора»
22.30 «События недели». Итоговая информационно-аналитическая программа
23.30 Программа «Колеса»
00.00 «Автобан уикэнд»
00.30 Д/ф «Карта Кергелена».
01.00 Д/ф «Великолепный Брюгге»

### «4 КАНАЛ»

07.00 Музыка «4 КАНАЛА»
07.30 Х/ф «СУДЬЯ ДРЕДД».
09.15 Развлекательная шоу-программа «Колесо истории» (Россия, 1999 г.)
10.00 «ЖИЛЬЁ МОЁ». Программа о ремонте и строительстве
10.30 «НА КУХНЕ У ЖАННЫ ЛИСОВСКОЙ». Кулинарная программа
10.45 Служба Спасения «СОВА»
11.05 «МЕГАДРОМ АГЕНТА Z» Новости компьютерных игр
11.30 «ШУТКА ЗА ШУТКОЙ». (Россия)
12.30 Музыка «4 КАНАЛА»
13.00 «ФИНАНСИСТ. ЭКОНОМИЧЕСКИЙ ПРАКТИКУМ». Новости финансового рынка Екатеринбурга
13.30 ТЕЛЕМАГАЗИН
14.00 Х/ф «ЭФФЕКТ БАБОЧКИ».
16.00 МИР РАЗВЛЕЧЕНИЙ. Юмористический концерт «КРИВОЕ ЗЕРКАЛО» (2003., Россия)
18.15 Музыкальный концерт «Сан-Ремо в Кремле собирает друзей» (2002 г., Россия)
19.30 Развлекательная программа «Русский экстрим» (Россия, 2004 г.)
20.00 ПРОФЕССИОНАЛЬНЫЙ БОКС. Алексей Соловьев (Россия) - Седрак Агагулян (Армения)
21.00 «НОЧНЫЕ Новости. КРИМИНАЛЬНЫЕ ХРОНИКИ ЗА НЕДЕЛЮ». Итоговый выпуск
21.15 Х/ф «ЗАТВОРНИК».
22.50 МЕТЕОЭРОТИКА». Прогноз погоды на завтра
22.55 «НОЧНЫЕ Новости. КРИМИНАЛЬНЫЕ ХРОНИКИ ЗА НЕДЕЛЮ». Итоговый выпуск
23.05 Х/ф «ГОЛОЛЕД».
00.15 ПРОФЕССИОНАЛЬНЫЙ БОКС. Алексей Соловьев (Россия) - Седрак Агагулян (Армения)
01.15 Музыка «4 КАНАЛА»

### «РТК»

06.00 Х/ф «РОЖДЕННЫЙ В ВОСТОЧНОМ ЛОС-АНДЖЕЛЕСЕ».
07.50 М/с «ТАБАЛУГА».
08.20 М/с «СМЕШАРИКИ».
08.30 М/с «ГОРА ФРЕГЛОВ».
09.00 М/с «ТОМ И ДЖЕРРИ. КОМЕДИЙНОЕ ШОУ».
09.15 Т/с «ПОКА ТЫ СПАЛ».
11.25 Т/с «МОЯ ПРЕКРАСНАЯ НЯНЯ».
12.00 Музыкальное ток-шоу «ЖИЗНЬ ПРЕКРАСНА»
14.00 Развлекательная программа с элементами реалити-шоу «СНИМИТЕ ЭТО НЕМЕДЛЕННО»
15.00 ФИЛЬМЫ ПРОИЗВОДСТВА ВВС «БИБЛЕЙСКИЙ КОД»
16.00 ИСТОРИИ В ДЕТАЛЯХ. СПЕЦИАЛЬНЫЙ ВЫПУСК
16.30 М/с «ТОМ И ДЖЕРРИ. КОМЕДИЙНОЕ ШОУ».
16:45 Т/с «МОЯ ПРЕКРАСНАЯ НЯНЯ».
17:20 Т/с «ЛЮБОВНИЦА».
21.00 Т/с «СТАЛЬНЫЕ МАГНОЛИИ».
23.35 Х/ф «ПОДОЗРИТЕЛЬНЫЕ ЛИЦА».

### «КУЛЬТУРА»

07.00 «ЕВРОНЬЮС».
10.00 Программа передач
10.10 СМЕХОНОСТАЛЬГИЯ
10.40 Х/ф «Волга-Волга».
12.20 ЛЕГЕНДЫ МИРОВОГО КИНО. Григорий Александров
12.50 ДЕТСКИЙ СЕАНС. «Приключения Буратино». М/ф
14.00 Д/ф «Леопард».
14.55 ШЕДЕВРЫ МИРОВОГО МУЗЫКАЛЬНОГО ТЕАТРА. Дж.Пуччини. «Мадам Баттерфляй»
17.25 Д/ф «Ярава - запретная встреча».
18.20 Д/ф «Алексей Герман и «Седьмая печать» Ингмара Бергмана».
18.45 Х/ф «Седьмая печать».
20.20 К 60-ЛЕТИЮ ГЕОРГИЯ МОВСЕСЯНА. ВОКРУГ СМЕХА. Нон-стоп. Ведущий А.Арканов
21.00 Д/ф «Смерть Мэрилин Монро».
21.45 «Прогулки по Бродвею»
22.10 Х/ф «Нарезка кадров».
01.20 Программа передач
01.25 Х/ф «Насреддин в Бухаре».
02.45 «Великолепный Гоша». М/ф для взрослых
02.50 Программа передач
до 02.55

### «АТН»

07.00 МузТV: «Наше».
08.00 МузТV: «Следующий».
08.30 МузТV: «В гостях у Масяни».
08.55 МузТV: «Кухня».
09.05 МузТV: «Наше».
10.00 Утреннее богослужение из Храма-на-Крови
11.00 «ПАРК КУЛЬТУРЫ»
11.30 Т/с «ВЕСЕЛАЯ КОМПАНИЯ».
12.00 Х/ф «ГОРОД ПРОКЛЯТЫХ».
14.00 МузТV: «КОНЦЕРТ».
15.20 МузТV: «Испытание верности».
15.50 МузТV: «Наше».
17.45 МузТV: «Zoom».
18.00 «OFF ROAD CLUB»: «Железный перебор», часть 1
18.30 Х/ф «ДАРХЕМСКИЙ БЫК».
20.30 Т/с «ЛИГА ДЖЕНТЛЬМЕНОВ».
21.00 Х/ф «СТАНДЕР».
23.00 Т/с «ВЕСЕЛАЯ КОМПАНИЯ».
23.30 МузТV: «Love Story».
23.50 МузТV: «Наше».
01.00 МузТV: «10 SEXY».
02.00 МузТV: «Музыка со СМыСлом».

### «ЭРА-ТВ»

08.00 MTV Автопилот
09.00 Утренняя Ru_zone
09.10 «Модная погода»
09.15 Утренняя Ru_zone
10.00 Звезда Танцпола
12.00 MTV Автопилот
12.15 Стартовый заряд
12.30 По фитнесу
13.00 Большой Релиз
13.55 «Модная погода»
14.00 Жестокие игры
14.30 Большой Киночарт
15.30 CHART ZONE - SMS-Чат
15.55"Модная погода»
16.00 Полный Контакт
17.30 Гид по стилю
18.00 Т/с «Переходный возраст».
19.00 CHART ZONE - SMS-Чат
19.55 «Модная погода»
20.00 IDентификация
20.30 По домам
21.00 Подстава
21.30 Да здравствует Бэм!
22.00 Сводный Чарт. Хит-парад
22.55 «Модная погода»
23.00 Точка кипения. Лучшее
00.00 Осторожно, Баркеры!
01.00 CHART ZONE - SMS-Чат
01.30 МЕГАХАУС 2005. Фестиваль
03.30 MTV Бессонница

### «ТВЦ»

08.15 Ко дню железнодорожника. «Песни военных дорог»
08.45 Х/ф «ГИГА, АНГЕЛ, СНЕЖОК И ДРУГИЕ».
09.35 «Отчего, почему!» Программа для детей
10.30 «Как дома: все об интерьере». Проект Валерия Морозова
11.00 «Линия авто»
11.30 «Нужные вещи»
11.45 «Наш сад»
12.05 «Лакомый кусочек»
12.25 «Странная птица». М/ф
12.35 «21 кабинет» с Виктором Белицким
13.05 «Крестьянская застава»
13.45 События.
14.00 Х/ф «ДУНЕЧКА».
16.10 «Приглашает Борис Ноткин».
16.45 События.
16.55 «Прорыв»
17.30 «Модная программа»
17.45 «PROсвязь»
17.50 М/ф
18.05 «Два жадных медвежонка». М/ф
18.15 «С Днем рождения, радио «Шансон!» Концертная программа
19.55 Т/с «Комиссар Наварро».
22.00 «Момент истины». Авторская программа А.Караулова
23.00 Х/ф «НЕМЕЗИДА».
01.20 «Танец в изгнании». Марика Безобразова. Часть 1-я
02.10 События

### «СТУДИЯ-41»

07.00 Музыкальная программа
07.15 Х/ф «Семейка Адамс».
07.45 ПОГОДА
08.00 «НЕТ ПРОБЛЕМ С ДОКТОРОМ КУРПАТОВЫМ». Ток-шоу
09.00 Программа о красоте и здоровье «НА ВСЕ 100!»
09.30 «КУХНЯ с Сергеем Беловым»
09.55 ПОГОДА
10.00 «Полезное утро»
11.30 Х/ф «В ОДИН ПРЕКРАСНЫЙ ДЕНЬ».
13.30 «СЕМЕЙНЫЙ ДОКТОР»
14.00 «УРОКИ ЛЮБВИ» (Португалия, 2002 г.)
15.00 «ИноСтранная кухня»
15.30 «Нет проблем с доктором Курпатовым». Ток-шоу
16.30 Х/ф «БОГАТАЯ НЕВЕСТА».
18.30 Х/ф «НАСТЯ».
20.25 ПОГОДА
20.30 Х/ф «ПОСЛЕДНИЕ КАНИКУЛЫ».
22.25 ПОГОДА
22.30 «ГНЕЗДО»
23.00 Т/с «БЕЗ УМА ОТ ТЕБЯ».
23.30 Т/с «АНДРОМЕДА».
00.30 Т/с «ЗМЕЙ»

### «ЦТУ»

07.00 «Мир легкой атлетики»
07.50 Хоккей. Турнир на «Кубок Президента Республики Башкортостан». Финал. Трансляция из Уфы
10.00, 14.00, 17.40, 22.00, 01.55 Вести-спорт
10.10 «Спорт каждый день»
10.15 Легкая атлетика. ЧМ. Трансляция из Финляндии
13.25 «Россия» с Дмитрием Губерниевым
14.15 «Спортивный календарь»
14.30 Легкая атлетика. ЧМ. Прямая трансляция из Финляндии
17.45 Теннис. Международный турнир WTA. 1/2 финала. Трансляция из США
19.55 Футбол. Чемпионат РФ. «Спартак» (Москва) - «Ростов» (Ростов-на-Дону). Прямая трансляция
22.15 Легкая атлетика. ЧМ. Прямая трансляция из Финляндии
00.50 Футбол. Чемпионат РФ. «Рубин» (Казань) - «Локомотив» (Москва). 1-й тайм
02.05 Футбол. Чемпионат РФ. «Рубин» (Казань) - «Локомотив» (Москва). 2-й тайм
03.10 Теннис. Международный турнир WTA. Финал. Прямая трансляция из США
05.25 «Золотой пьедестал». Сослан Андиев
06.00 Аквабайк. Чемпионат РФ

### «REN-TV»

06.30 Музканал
07.30 Д/ф «Дикая планета»: «Нефтяная история».
08.25 М/с «Приключения Конана-варвара».
08.50 М/с «Приключения Конана-варвара».
09.15 М/с «Кошмары Нэда».
09.40 М/с «Симпсоны».
10.10 М/с «Симпсоны».
10.40 М/с «Симпсоны».
11.10 «Дорогая передача»
11.45 Т/с «Пять дней до полуночи».
12.50 «Военная тайна»
13.30 «24». Информ. прогр.
13.45 «Честная игра»
14.00 Х/ф «ГАДЮКА».
16.00 «Очевидец. Невероятные истории»
17.05 «Василиса Микулишна». М/ф
17.25 Х/ф «ОХОТНИК ЗА УБИЙЦАМИ».
19.30 Программа «36, 6»
20.00 Х/ф «КАРПАТСКОЕ ЗОЛОТО».
22.15 Д/ф «Сила веры».
23.15 Т/с «ТАТУИРОВКА ЛЮБВИ».
01.20 Х/ф «В КОМПАНИИ С УБИЙЦЕЙ».
02.55 Ночной музканал
04.10 Д/ф «Дикая планета»: «Нефтяная история»

### «ТНТ-УРАЛ»

07.00 М/с «Жестокие войны».
07.20 «Как казаки инопланетян встречали». М/ф
07.45 Т/с «Коалы не виноваты».
08.10 Х/ф «Мой герой».
08.40 «Каламбур». Юмористический журнал
09.05 Х/ф «Маски-шоу».
09.35 «Фигли-Мигли». Юмористический журнал
10.00 «Жизнь после голода» - «Зурико»
11.10 «Жизнь после голода» - «Карина»
12.20 «Жизнь после голода» - «Настя»
13.35 «Жизнь после голода» - «Люба»
14.45 «Жизнь после голода» - «Влад»
16.00 Реалити-шоу «Дом-2. Жара»
17.00 «Жизнь после голода» - «Сюткина»
18.00 «Жизнь после голода» - «Ксюша»
19.00 «Жизнь после голода» - «Шура и Никита»
20.00 ПРЕМЬЕРА. Реалити-шоу «ГОЛОД»
21.00 Реалити-шоу «Дом-2. Жара»
22.00 Деловое реалити-шоу «Кандидат»
23.00 «Комеди Клаб»
00.00 «Секс» с Анфисой Чеховой»
00.30 Реалити-шоу. Спецвключение «Дом-2. После заката»
01.00 Реалити-шоу «Ночной ГОЛОД»
01.30 «Наши песни»


**Отделение юридического факультета с гражданско-правовой специализацией**
**НОУВПО**
**ГУМАНИТАРНЫЙ УНИВЕРСИТЕТ**
(Лиц. № 000886 от 11.06.2003 г. МО РФ
Гос. аккредитация № 0945 от 08.01.2003 г.)
✦ г. Екатеринбург, ул. Бр. Быковых, 34а
(здание железнодорожного техникума, ост. трол., авт. «Кинотеатр «Урал», ост. трам. «Управление ж/д»)
Тел.: 370-01-43
✦ Представительство:
г. Серов, ул. Зеленая, 1а
(здание учебно-производственного комбината)
Тел.: 8-215-6-07-76, 8-912-617-15-97
ОБЪЯВЛЯЕТ НАБОР СТУДЕНТОВ на заочное отделение по специальности «ЮРИСПРУДЕНЦИЯ».
Срок обучения на базе средней школы—6 лет, на базе высшего и средне-специального образования по сокращенной программе — 4 года
Обучение на платной основе.
Оплата ежемесячно.
ГОСУДАРСТВЕННЫЙ ДИПЛОМ.
Зачисление в вуз после тестирования и собеседования.
Даты тестирования:
28 июля, 4,18, 25 августа, 7 сентября.
Без тестирования для обучения по сокращенным программам принимаются лица, имеющие среднее профессиональное образование соответствующего профиля, и лица, имеющие высшее профессиональное образование.
Предоставляются льготы для лиц старше 35 лет.
ПРИЕМНАЯ КОМИССИЯ РАБОТАЕТ ЕЖЕДНЕВНО с 11.00 до 17.00, кроме субботы и воскресенья.



**ООО «ГАОС ПЛЮС»** ГАОС
г. Екатеринбург,
▼ пр. Ленина, 20, оф. 24
Тел.: 371-05-83
▼ ул. Коммунистическая, 123
Тел.: 330-60-02
ВЫСОКОКАЧЕСТВЕННОЕ ПОСТЕЛЬНОЕ БЕЛЬЕ, ОДЕЯЛА.
ПРОИЗВОДСТВО ЧЕБОКСАР И ДРУГИХ ФАБРИК.
ТКАНИ ИЗ ИМПОРТНОГО СЫРЬЯ МОДНЫХ РАСЦВЕТОК
ФОРМА ОПЛАТЫ ЛЮБАЯ.



**ЕКАТЕРИНБУРГСКИЙ МОНТАЖНЫЙ КОЛЛЕДЖ** ЕМК
(Лиц. № Б 107718 от 05.07.00, аккредитация № 55-0333 )
ул. Декабристов, 83, к. 110
(проезд: метро до ст. «Геологическая», трамвай, автобус до ост. «Декабристов»)
Тел.: 257-45-48 (приемная комиссия)
ВЕДЕТ ПОДГОТОВКУ СПЕЦИАЛИСТОВ НА ДНЕВНОМ И ЗАОЧНОМ ОТДЕЛЕНИЯХ ПО СПЕЦИАЛЬНОСТЯМ:
✦ ЭКСПЛУАТАЦИЯ, ОБСЛУЖИВАНИЕ И РЕМОНТ ЭЛЕКТРИЧЕСКОГО И ЭЛЕКТРОМЕХАНИЧЕСКОГО ОБОРУДОВАНИЯ;
✦ МОНТАЖ ПРОМЫШЛЕННОГО ОБОРУДОВАНИЯ;
✦ СТРОИТЕЛЬСТВО И ЭКСПЛУАТАЦИЯ ЗДАНИЙ И СООРУЖЕНИЙ;
✦ МОНТАЖ И ЭКСПЛУАТАЦИЯ ВНУТРЕННИХ САНИТАРНО-ТЕХНИЧЕСКИХ УСТРОЙСТВ И ВЕНТИЛЯЦИИ;
✦ МОНТАЖ И ЭКСПЛУАТАЦИЯ ОБОРУДОВАНИЯ И СИСТЕМ ГАЗОСНАБЖЕНИЯ;
✦ ЭКОНОМИКА И БУХГАЛТЕРСКИЙ УЧЕТ;
✦ МАРКЕТИНГ В СТРОИТЕЛЬСТВЕ;
✦ АВТОМАТИЗАЦИЯ ТЕХНОЛОГИЧЕСКИХ ПРОЦЕССОВ И ПРОИЗВОДСТВ;
✦ ГОСУДАРСТВЕННОЕ И МУНИЦИПАЛЬНОЕ УПРАВЛЕНИЕ;
✦ АВТОМАТИЗИРОВАННЫЕ СИСТЕМЫ ОБРАБОТКИ ИНФОРМАЦИИ И УПРАВЛЕНИЯ;
✦ МЕНЕДЖМЕНТ.
По последним трем специальностям обучение на заочном отделении — с использованием дистанционных технологий.
За время обучения можно получить дополнительно 2—3 рабочие специальности, в том числе «Водитель категории ВС».
ИМЕЕТСЯ ОБЩЕЖИТИЕ.



**УРАЛЬСКИЙ КОЛЛЕДЖ НЕДВИЖИМОСТИ И УПРАВЛЕНИЯ**
(Лиц. А 111 843 МО Св. обл. от 02.09.2004 г.)
г. Екатеринбург, ул. Толмачева, 30
(проезд любым автотранспортом до Главпочтамта, остановка транспорта «Архитектурная академия»)
Тел.: 371-64-66.
ПРИГЛАШАЕТ ПОЛУЧИТЬ ОБРАЗОВАНИЕ ПО СПЕЦИАЛЬНОСТЯМ:
APPRAISAL УКНиУ
✦ МЕНЕДЖМЕНТ В НЕДВИЖИМОСТИ;
✦ ГОСУДАРСТВЕННОЕ И МУНИЦИПАЛЬНОЕ УПРАВЛЕНИЕ;
✦ ЗЕМЕЛЬНО-ИМУЩЕСТВЕННЫЕ ОТНОШЕНИЯ (СПЕЦИАЛИЗАЦИЯ — ЗЕМЕЛЬНЫЕ ОТНОШЕНИЯ, РИЭЛТОРСКАЯ ДЕЯТЕЛЬНОСТЬ).
ВСТУПИТЕЛЬНЫЕ ИСПЫТАНИЯ С 5 АВГУСТА.
Приемная комиссия работает ежедневно с 9.00 до 18.00, кроме выходных.



Подписной индекс 53800
Старый друг НС лучше новых двух
Телефон отдела рекламы: 371-38-75
Реклама в областной молодежной газете «На смену!» — забота о настоящем и будущем



**ИНСТИТУТ БАНКОВСКОГО ДЕЛА** ИБ
(Лиц. МО РФ № 24-0582 от 02.09.01 г.)
Приемная комиссия:
г. Екатеринбург, пр. Космонавтов, 50, ауд. 39
(ст. метро «Уралмаш»)
Тел.: 333-90-20 (с 10.00 до 16.00), 335-19-75 (круглосуточно)
ПРИГЛАШАЕТ ПОЛУЧИТЬ ВЫСШЕЕ ОБРАЗОВАНИЕ
✦ БУХГАЛТЕРСКИЙ УЧЕТ, АНАЛИЗ И АУДИТ;
✦ ФИНАНСЫ И КРЕДИТ
СРОК ОБУЧЕНИЯ:
на базе среднего образования — 6 лет;
на базе техникума — 4 года;
на базе училища — 6 лет;
на базе высшего образования — 3 года.
Стоимость обучения (за семестр) фиксируется на весь срок.
После окончания института выдается диплом типографии Госзнака о высшем образовании.
ФОРМА ОБУЧЕНИЯ — ВЕЧЕРНЯЯ, ЗАОЧНАЯ.



УРАЛЬСКИЙ ГОСУДАРСТВЕННЫЙ ЭКОНОМИЧЕСКИЙ УНИВЕРСИТЕТ УрГЭУ
приглашает ВЫПУСКНИКОВ ТЕХНИКУМОВ И КОЛЛЕДЖЕЙ продолжить обучение на факультете сокращенной подготовки по программам высшего профессионального образования по специальностям:
- Экономическая теория
- Экономика труда (экономика и управление персоналом)
- Финансы и кредит
- Бухгалтерский учет, анализ и аудит
- Мировая экономика (международный бизнес; экономика международного туризма);
- Национальная экономика (экономика фирмы; экономика и право; муниципальная экономика; экономика и управление здравоохранением)
- Экономика и управление на предприятии (машиностроения и металлообработки; торговли и общественного питания; пищевой промышленности)
- Прикладная информатика в экономике;
- Менеджмент организации
- Коммерция (торговое дело)
- Маркетинг
- Управление качеством
- Товароведение и экспертиза товаров (в сфере производства обращения сельскохозяйственного сырья и продовольственных товаров; непродовольственных товаров и сырья; в области таможенной деятельности)
- Машины и аппараты пищевых производств
- Технология хлеба, кондитерских и макаронных изделий
- Технология продуктов общественного питания
- Социально-культурный сервис и туризм (ресторанный сервис, туризм)

Форма обучения: заочная. Обучение платное, зачисление по результатам собеседования.
Срок обучения 3 года 4 месяца. Выпускникам университета выдается государственный диплом о высшем профессиональном образовании.
Лиц. А №001408 от 17.12.2003 Аккредитация 00709 от 29.07.2002
Адрес: г. Екатеринбург, ул. 8 марта 62, к.351-а, 351. Тел.: 251-96-62, 257-96-58

# Шоу-штучки

## Лучший Холмс всех времен

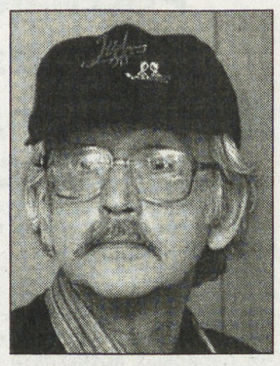

### ВАСИЛИЙ ЛИВАНОВ ПОМЕНЯЛ ВНЕШНОСТЬ

**Знаменитый актер Василий Ливанов, по признанию британских критиков, сыгравший лучшего Шерлока Холмса всех времен, отмечает свое 70-летие. Чтобы хоть как-то соответствовать возрасту, актер даже отпустил бороду.**

На вопрос о том, как он относится к юбилею, Ливанов ответил так: «Мне и самому не верится. Настолько не верится, что для того, чтобы убедиться в этом, даже отрастил седую бороду».

Неповторимый, всегда узнаваемый голос актера породил немало сплетен о пагубных привычках Ливанова. «Вот уже несколько лет я вообще не пью, — говорит он. — Курю, правда, много. Но мой голос не связан с этим. Я сорвал его еще на съемках фильма у Калатозова. И, слава Богу, что это случилось, ведь я обрел такой индивидуальный голос, которому даже подражать нельзя».

Василия Ливанова с Виталием Соломиным за роли Шерлока Холмса и доктора Ватсона признали «лучшей парой континента».

«Если быть точным: «Лучшей парой всех времен на континенте», — поправил Ливанов. — Об этом написала «Дейли мейл». Наш фильм про Шерлока Холмса участвовал во внеконкурсной программе в Монте-Карло. Там была группа Би-би-си, и они пришли в восторг от фильма. Потом его показали по английскому телевидению. Показали с субтитрами так, чтобы был слышен мой голос. А французы в журнале, посвященном фестивалю, напечатали мою фотографию над фотографией жюри с заголовком «Лучший Шерлок Холмс — советский».

Ливанов, как и его герой Шерлок Холмс, философски относится к славе. «Надо думать о будущих работах, а не жить прошлыми успехами», — сказал актер накануне юбилея.

Он находится в прекрасной творческой форме, о чем свидетельствуют его новые работы и дальнейшие планы. Ливанов снялся в еще не вышедшем в прокат фильме «Мужской сезон», где играет генерала внешней разведки. А в сериале Владимира Бортко «Мастер и Маргарита» актер играет роль доктора Стравинского.

## Без Мольера и Бомарше

### ПОСЛЕ 20-ЛЕТНЕГО ПЕРЕРЫВА В МОСКВУ ПРИБЫЛ ЛЕГЕНДАРНЫЙ ТЕАТР «КОМЕДИ ФРАНСЕЗ»

**Старейший в мире театр, основанный 324 года назад Людовиком XIV, — знаменитый «Комеди Франсез» открывает гастроли в Москве. Уже одного этого сообщения достаточно, чтобы сердце истинного театрала забилось в учащенном ритме. Однако значимость события усиливают еще как минимум три важных фактора: прославленная парижская труппа приехала после 20-летнего перерыва со спектаклем «Лес» по пьесе Александра Островского в постановке известного российского режиссера Петра Фоменко.**

Примечательно, что сами французы в связи с предстоящими выступлениями не скрывают волнения. Общее настроение выразил директор труппы Оливье Жьель: «Для нас это очень ответственные гастроли», — сказал он, пояснив, что раньше «Комеди Франсез» привозил в Россию своих классиков — Мольера, Бомарше или Мариво, а теперь должен показать здесь русского классика — Островского.

Это имя появилось на афише легендарного театра Франции чуть более двух лет назад. До тех пор Островского там не играли никогда. Восполнить «пробел» был приглашен маститый режиссер из России Петр Фоменко, который и выбрал для первого знакомства с творчеством великого русского комедиографа его пьесу «Лес».

По мнению французских критиков и зрителей, спектакль получился очень удачным. И хотя он уже не значится в репертуаре «Комеди Франсез», именно эту работу решено было специально восстановить для гастролей в Москве.

Нынешний визит — шестой по счету. Впервые «Комеди Франсез» приехал в Советский Союз в апреле 1954 года, потом еще четырежды побывал в Москве, но последний раз это было уже очень давно — в 1985 году. И вот теперь, спустя 20 лет, «Комеди Франсез» вновь предстанет перед российской публикой. Так совпало, что французский «Лес» пойдет на сцене МХАТ имени Чехова, где, как известно, с успехом идет собственный «Лес» в постановке Кирилла Серебренникова.

Французскую версию можно будет увидеть вплоть до 30 июля. Остается добавить, что гастролями «Комеди Франсез» завершится VI Международный театральный фестиваль имени Чехова, который в течение двух месяцев продолжается в Москве и продлится до 30 июля. В афише фестиваля в этом году более 80 спектаклей из 16 стран. Раз в два года в российскую столицу привозят свои лучшие спектакли театры разных стран. Как обычно, будут проходить три основных фестивальных программы: мировая серия, экспериментальная и молодежная программа, а также программа московских театров.

### «Лес» — всему голова

*В Пеньках — усадьбе, где разворачивается действие пьесы Островского «Лес», — в свое время проживало множество российских артистов. А некоторое время назад гордость отечественной режиссуры Петр Фоменко заселил Пеньки французами. Как писала газета «Монд», «с «Лесом» в репертуар «Комеди Франсез» не просто входит еще одна пьеса... Нам открывается целый мир — малознакомая, неведомая Россия, воспетая чудесным, беспокойным талантом большого мастера театральной режиссуры Петра Фоменко».*

## Любовь с Ренатой после полуночи

**Сейчас все бросились выяснять, что творится на личном фронте у Ренаты Литвиновой, и как-то очень в тему на НТВ задумали проект под названием «Любовь с Ренатой Литвиновой».**

Выходить он будет слегка за полночь, когда зритель уже настроен поговорить об интимном. Вернее, послушать. В каждом выпуске Ренату будет посещать какая-нибудь неординарная, на взгляд ведущей, личность. С ней Литвинова в шутливо-светском тоне обсудит вопросы любви и, говорят, не обойдет даже самые интригующие моменты.

С женщинами — по доброй традиции обсуждать отсутствующих — Литвинова будет говорить о мужчинах, с мужчинами — о женщинах. Сама Рената тоже поведает о своем, о девичьем: в программе обещаны истории из личной жизни актрисы, рассказанные ей самой. О любовных ошибках и курьезных случаях.

«Любовь с Ренатой Литвиновой» должна появиться в эфире НТВ в середине сентября.

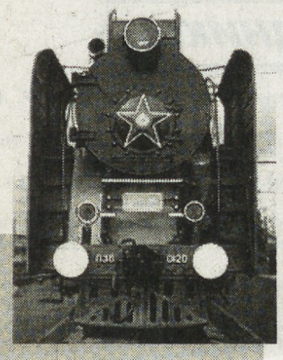

## Московский ретро-экспресс

**Туристический ретропоезд начнет курсировать по внутреннему железнодорожному кольцу Москвы, доставляя туристов к историческим усадьбам.**

Как сообщил глава Комитета по туризму столицы Григорий Антифеев, исторической основой программы «Венок русских усадеб» стали сохранившиеся памятники городской архитектуры XVII — XIX веков, царские, дворянские и купеческие усадьбы.

Связующим тематическим и транспортным звеном программы выступает Николаевская кольцевая железная дорога. По ней и будет курсировать ретропоезд, представляющий собой копию тех, что ходили здесь в начале XX века. В состав войдет пять вагонов — один императорский, два первого класса и два — третьего. Обслуживать туристов будут кондукторы в униформе столетней давности.

Путешествие во времени станет возможным по 11 экскурсионно-художественным маршрутам, передает Комитет по телекоммуникациям и средствам массовой информации города Москвы. От железнодорожных станций туристов доставят на объекты исторического показа, к городским усадьбам, где путешественники смогут стать участниками исторических, литературных и музыкальных салонов, балов и маскарадов.

## «Фанера» в Витебске

### ПРОВАЛ «НАРОДНОГО АРТИСТА»

**Наибольшей популярностью у зрителей на фестивале искусств «Славянский базар в Витебске», по традиции, пользовались концерты звезд российской эстрады.**

На сцене главной площадки фестиваля — Летнего амфитеатра — выступали Олег Газманов, Валерий Леонтьев, певцы телевизионного проекта «Народный артист», Бориса Моисеева. Первые два концерта — Леонтьева и Газманова — прошли при полном аншлаге. Певцы выступали «вживую», зрители были в восторге.

А вот послушать «Народных артистов», столь популярных в России, собралось немногим более половины зала. В середине концерта на сцену должен был выйти Александр Панайотов. Звучала музыка, появились танцоры, но певец на сцену так и не вышел. После того как половина композиции «Мадонна» уже прозвучала, к зрителям вышел ведущий программы, один из «народных артистов» Алексей Чумаков, и сообщил звукорежиссеру, что надо бы выключить «фанеру». Но как только музыку выключили, из-за кулис вдруг появился Панайотов. «Саша, уходи. Ты уже спел», — пошутил Чумаков.

Но Панайотов не ушел, ему все-таки удалось выступить в концертной программе. Зато когда пришла очередь петь Алексею Чумакову и он вышел на сцену, то несколько минут стоял у микрофона под гробовую тишину. В конце концов, Леша спросил: «Что, уже и «плюс» не работает?».

На следующий день на пресс-конференции «народных» режиссер концерта Сергей Петров извинялся: «Произошла техническая накладка». А Ким Бретбург, автор практически всех хитов «народных артистов», защищая подопечных, объяснял: «Большинство песен исполнялось «вживую». Это было исключение. А на сцену Саша не вышел, потому что произошла путаница — он растерялся оттого, что готовился спеть другую композицию. Мы все оторопели».

Для того чтобы убедить журналистов в том, что они могут петь и без фонограммы, «народники» запели: девушки из группы «Ассорти» исполнили а-капелла композицию «Беловежская пуща», а Саша Панайотов под «минусовую» фонограмму и без микрофона — «Мадонну».

## Не все золото, что реквизит

### ДОСМОТР С АВТОГРАФАМИ НА БЕЛОРУССКОЙ ТАМОЖНЕ

**Борис Моисеев и Людмила Гурченко были задержаны на границе Латвии и Белоруссии по подозрению в контрабанде золота, когда уезжали с фестиваля «Славянский базар».**

Организаторы их выступлений в этой маленькой прибалтийской стране старались угодить российским звездам как могли. Каждому из них они выделили по шикарному автомобилю: Моисееву — «Линкольн», а Гурченко — «Крайслер», а за рулем машин сидели шоферы-латвийцы. Дорога до Витебска заняла девять часов, потому что прибалтийцы ехали со скоростью от 15 до 50 километров в час.

На латвийско-белорусской границе с Моисеевым и Гурченко приключился неприятный инцидент. Остановив машину Бориса Моисеева для досмотра, пограничники попросили его открыть кейс.

В кейсе таможенники обнаружили золото и драгоценные камни, которые не были упомянуты в таможенной декларации. Дело в том, что золотом и бриллиантами таможенники посчитали его концертную бижутерию: бусы, серьги, браслеты.

За Моисеева попыталась вступиться Гурченко, однако стражи порядка актрисе и певице не поверили и вызвали на пропускной пункт эксперта.

В скором времени подошедший специалист подтвердил, что содержимое кейса не нуждается в декларировании. Моисеев и Гурченко не стали устраивать скандал и даже пригласили таможенников на свое выступление на «Славянском базаре» и дали им автографы.

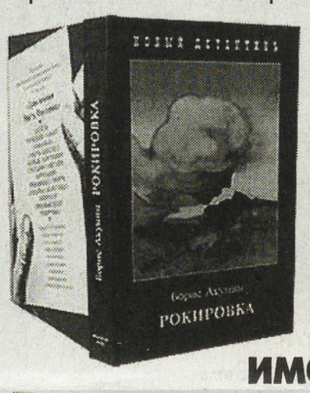


## Произведение имени Б. Акунина

**В последнее время Украина была замечена не только в произвольном изъятии российского газа из проходящей по ее территории «трубы», но и в интеллектуальном заимствовании. Причем в особо изощренной форме. Если раньше украинские издатели просто-напросто печатали контрафактные тиражи книг популярных авторов, то теперь они воруют и сами творческие имена. Механизм предельно прост: берется раскрученный автор и под его именем публикуется некий текст. При этом проблем с реализацией, естественно, никаких.**

Первой жертвой украинских фальсификаторов от изящной словесности стал автор «Кода да Винчи» Дэн Браун. Не так давно на украинском книжном рынке появилось произведение, озаглавленное «Первый Меровинг», якобы принадлежащее перу знаменитого американца. Понятное дело, что к Дэну Брауну этот опус не имеет ровно никакого отношения, но книга, как и следовало ожидать, мгновенно разошлась.

Следующим такой чести был удостоен Борис Акунин, под именем которого появился самопальный бестселлер «Рокировка». И мало того, что на обложке полностью воспроизведены особенности оформления серии «Новый детективъ», там еще и издательство указано выдуманное. Как удалось установить, питерского «Феникс-чер-пресс» никогда не существовало, а штрих-код, размещенный на обложке книги, изначально фальшивый. Впрочем, деньги за этот самопал подпольные украинские книгоиздатели получают вполне реальные.

Украинское издательское подполье не страдает недостатком продуктивных идей: вам не нравится, как мы печатаем книги, тогда сразу будем печатать деньги! Недавно в обороте на Украине появилась пятитысячная банкнота с изображением украинского премьера Юлии Тимошенко. Но самое примечательное, что номер прошел и теперь, по всей видимости, следует ожидать выхода в свет десятитысячной купюры с портретом Виктора Ющенко.

### Около 39 миллиардов рублей

***планируется потратить на празднование трехсотлетнего юбилея культурной и туристической Мекки пригорода Санкт-Петербурга — Царского Села (город Пушкин).***

*Торжества пройдут в 2010 году, но подготовка должна начаться уже в 2006-м. За четыре года, по словам представителей администрации Пушкина, будут отреставрированы исторические здания, отремонтированы дороги и социальные объекты. Губернатор Санкт-Петербурга Валентина Матвиенко считает, что по итогам программы Пушкин будет превращен в город «европейского качества жизни».*

## Песочная революция

**В Санкт-Петербурге на пляже петропавловской крепости прошел IV Международный фестиваль песчаной скульптуры.**

По правилам каждой команде (а их на этот раз было 16) полагается 300 кубометров идеального по плотности и цвету песка, который специально завезли на пляж. Помимо воды и песка участникам разрешили использовать еще и клей ПВА. Он не позволит произведениям искусства рассыпаться — они должны простоять до середины августа. Темой фестиваля стала революция: ее предложили представители Французского института в Петербурге в связи с Днем взятия Бастилии.

**Говорят, что самая сексуальная теннисистка мира Мария Шарапова в жизни далеко не так привлекательна, как на картинках и экране телевизора. Но в данном вопросе любое утверждение спорно, поскольку все зависит от субъективных вкусов ценителей женской красоты. Зато невозможно спорить с тем, что г-жа Шарапова является самой дорогой российской звездой. Тут все предельно объективно: либо деньги есть, либо их нет. Особенно если о капиталах говорит такое авторитетное издание, как Forbes.**

## Сколько стоит слава

### ШАРАПОВУ ОЦЕНИЛИ В ШЕСТЬ ПУГАЧЕВЫХ ИЛИ ДВУХ ЦЗЮ

В августовском номере этого журнала будет опубликован рейтинг 50 самых богатых музыкантов, артистов, спортсменов, писателей и моделей нашей страны. Мария Шарапова занимает в этом списке первое место: с годовым доходом в $18,2 млн. она значительно обгоняет всех своих конкурентов. И даже примадонна российской эстрады Алла Пугачева уступила ей в этом соревновании. Собравшаяся на покой женщина, которая поет, зарабатывает почти в 6 раз меньше, чем девушка, которая кричит, и удерживает за собой третье место. Ее благоверный Филипп чуть отстает со своими $2,2 миллиона. Второе место занимает боксер Константин Цзю ($8 млн). А замыкают первую пятерку самых богатых российских звезд кумир 14-летних девочек группа «Звери» ($2,5 миллиона).

В кинотусовке самыми большими заработками ($1,1 млн.) отличился Олег Меньшиков, который, правда, попал только в середину общего списка. Богатейшим литератором признан Борис Акунин, чье благосостояние значительно повысили кассовые сборы от двух снятых по его романам блокбастеров. Среди телеведущих в графе «Личное состояние» лидирует Максим Галкин. Кроме того, в списке Forbes значатся имена клоуна Вячеслава Полунина, футболиста Алексея Смертина, оперной дивы Анны Нетребко, а также группа «Мумий Тролль». Замыкает рейтинг фотомодель Евгения Володина, зарабатывающая ежегодно $1 миллион.

Подсчетом доходов наших суперзвезд Forbes занимается не из праздного любопытства. «Шоу-бизнес и спортивный бизнес — это заметная часть российской экономики. Знать, сколько денег приносят талант и популярность самых известных спортсменов, музыкантов, писателей и моделей, очень важно для рынка», — объясняет задачу главный редактор русского издания журнала Максим Кашулинский.

Кстати, о том, что Мария Шарапова — одна из самых завидных невест во всем мире, было известно и без всяких рейтингов. Она и сама называет себя деловой женщиной. Зарабатывая огромные деньги на рекламных кампаниях, она тратит их не на бусики и шоколадки, а по-взрослому — вкладывает в недвижимость. К примеру, к своему 18-летию девушка сделала себе любимой царский подарок, купив за $3 млн. шикарную виллу на берегу Мексиканского залива, в бухте Хайдевей. Однако, как любая женщина, любит Маша потратиться и на наряды. Чего только стоят ее уникальные суперкеды, инкрустированные «капельками» 24-карат ного золота.

Но теперь-то благодаря трудам Forbes мы знаем, что на свои гонорары российская звезда может позволить себе и не такое.

Использованы материалы Интернета и журнала «Итоги»

# УБИЙСТВО «по неосторожности»

**ЕКАТЕРИНБУРГ. Бывшие сотрудники отдела безопасности ИК-2 майор Александр Бирдасов и лейтенант Александр Ткаченко приговорены к десяти годам лишения свободы в колонии строгого режима. Суд все-таки признал их виновными в смерти Сергея Лободы, отбывавшего свой срок в ИК-2 осенью 2002 года. Согласно заключению судмедэкспертизы, Сергей Лобода был жестоко избит и умер от болевого шока. Четырежды прокуратура отказывала в возбуждении уголовного дела. Но вдова погибшего Людмила Завадская все-таки настояла на своем.**

По версии обвиненных, во время утреннего обхода Сергей лежал на полу камеры штрафного изолятора, где он тогда содержался. В данном случае по инструкции нужно было поднять тревогу и пригласить для проверки ситуации младшего инспектора колонии. Вместо этого в камеру зашел начальник оперативной части ИК-2. Когда Сергей Лобода кинулся на него с «предметом, похожим на нож», Александру Бирдасову и Александру Ткаченко пришлось защищать начальника резиновыми дубинками.

Суд посчитал, что трое здоровых и специально обученных мужчин могли скрутить истощенного и больного заключенного даже и без применения дубинок. Вызвал сомнение и «предмет, похожий на нож». Известно, что при заключении в штрафной изолятор человек проходит тщательный осмотр. Никаких опасных предметов в камере быть не может. «Предметом, похожим на нож», оказался челнок для вязки сеток. Сергею Лободе выдали его в ИК-2 вопреки его желанию. Теперь администрация ИК-2 не может выдавать заключенным челноки для вязки сеток — согласно частному определению суда, этот предмет признан опасным для жизни.

В ходе следствия были опрошены около десятка косвенных свидетелей обстоятельств смерти Сергея Лободы — бывшие и настоящие заключенные ИК-2. Они утверждали, что в ИК-2 сложилась порочная система усмирения заключенных: за малейшие провинности их бьют до тех пор, пока они не потеряют сознание. Потом окатывают водой и предлагают подписать документ, в котором сказано, что их били правомерно. Пока заключенного бьют, звучит громкая музыка.

Версию, будто бы Сергей Лобода был замучен именно таким образом и в специально оборудованной камере, суд отклонил.

**Лада ПАНИШЕВА**

**РЕВДА. Все чаще последнее время местные жители видят на улицах города белок. Пушистые рыжие гостьи бегают по зеленым дворам, лазят по деревьям. Такая же ситуация и в других городах области, особенно в тех их районах, что поближе к лесной полосе.**

# Пришельцы из леса

## ПОКОРМИ С ЛАДОШКИ БЕЛКУ

Многие ревдинцы наблюдают белочек у себя во дворах каждый день. Зверьки шустро скачут по палисадникам, людей почти не боятся — не обращают на присутствие рядом играющих детей внимания, хотя и совсем близко к себе не подпускают, с рук не едят. Детвора на лесных гостей вроде бы пока не охотится, взрослые ими любуются: соседство с белками приятное, в отличие от других грызунов. Но что гонит этих животных из леса и парка?..

Специалисты из Облохотуправления считают, что причин для «переезда» в город белок может быть две. Первая — недостаток корма. Белка ест орехи, семена из шишек, ягоды и грибы, не брезгует и птенцами или яйцами птичек. Но голод — маловероятная причина для миграции в этом году, в лесу много грибов, черники.

Скорее всего, действует другой фактор: увеличение численности белок. Это происходит нередко, и зверьки уходят из «тесного» леса на поиски нового места жительства.

Можно увидеть белок и в Екатеринбурге. И, к их чести, «наши» белки ведут себя скромно и лазают по зеленым насаждениям, а не по квартирам. Факты разбойных нападений лесных шалуний на кухни мирных граждан «путем проникновения через форточку» в этом сезоне участились, например, в Новосибирске, как сообщают в газетах.

**Галина ЭРФОРТ**
**Фото Анатолия ЛАПТЕВА**

## ДЕРЕВЬЯ В ОГНЕ

**ЕКАТЕРИНБУРГ. Четыре новых лесных пожара обнаружено в области за прошедшие сутки, сообщили в главном управлении МЧС РФ по Свердловской области. Сейчас на Среднем Урале действует 13 очагов возгорания на площади более 25 гектаров.**

По словам диспетчера уральской авиационной базы охраны лесов, самыми проблемными сейчас являются пожары в Гаринском и Режевском районах, а также близ поселка Оус под Ивделем. Площадь охваченного пламенем леса только в Гаринском районе составляет 12 гектаров. Облеты лесных массивов области проводятся ежедневно. 26 июля удалось ликвидировать шесть и локализовать три возгорания.

**ЕВРОПЕЙСКО-АЗИАТСКИЕ НОВОСТИ**

# Россияне впервые отпраздновали День молодой картошки

**В минувшую субботу в Екатеринбурге и еще 10 российских городах прошел новый замечательный праздник — «День молодой картошки», приуроченный к 240-летию распространения картофеля в России. Учредителем праздника являются чипсы Lay's.**

В центре Екатеринбурга, на Плотинке, были организованы настоящие народные гуляния, посвященные любимому корнеплоду, с театрализованными интермедиями, рассказывающими о появлении картофеля в России, выступлениями цирковых артистов и разнообразной конкурсной программой. Кульминацией праздника стал «кулинарный поединок» между профессиональными поварами и любителями. Участникам необходимо было приготовить вкусное блюдо из овощей, морепродуктов, зелени и, конечно же, картошки или чипсов. Кулинарные шедевры оценивались по внешнему виду, оригинальности и вкусовым качествам.

В планах организаторов — превратить празднование сезона молодой картошки в ежегодную национальную традицию, сопоставимую с праздником молодого вина во Франции, праздником пива в Германии, праздником томатов в Испании.

(На правах рекламы)


**ЦПКиО имени В.В. Маяковского**
(224-13-03, 224-13-06)

30 июля
**«ОТДЫХАЙТЕ НА ВОЗДУХЕ СВЕЖЕМ»**
день семейного отдыха

11.00 — 14.00 — «В городском саду играет духовой оркестр»(концертно-игровая программа эстрадно-духового оркестра)
14.00 — 15.00 — «Калейдоскоп улыбок» (дискотека для мальчишек и девчонок)
15.30 — 16.30 — концерт ансамбля песни и танца «У самовара»
17.00 — 20.00 — «Мелодии любви» (танцевально-развлекательная программа джазового оркестра)

31 июля
**«ХОТЬ ВСЮ ЖИЗНЬ СЛУЖИТЬ В ВОЕННОМ ФЛОТЕ»**
праздничное гуляние, посвященное Дню Военно-морского флота России

11.00 — 14.00 — концертно-игровая программа эстрадно-духового оркестра
14.00 — 15.00 — концерт детских ансамблей «Кляксы», «Веселые конопушки»
15.30 — 16.30 — концерт Ансамбля песни и пляски железнодорожных войск России
17.00 — 20.00 — концерт эстрадно-джазового оркестра


# Золотая метка

**ЕКАТЕРИНБУРГ. На прошлой неделе в рамках проекта «Новая жизнь в старом панцире», который проводили Британское генеральное консульство и Фонд архитектуры, художник Тим Тэйлор украсил улицы областного центра сотней золотых пластинок. В самых неожиданных местах, даже на простом булыжнике или ступеньке мэрии, теперь можно увидеть метку из драгоценного металла.**

— Я предложил покрыть позолотой те места, с которыми люди сталкиваются в повседневной жизни. Например, потертые части скамеек или сидений, перила, изношенные ступеньки, вершины столбов и стоек, бордюры, крышки люков линий подземных коммуникаций. Кроме этого, я поместил пластинки золота в тех местах, где собираются люди, и на те здания, которые, возможно, в будущем будут восстанавливать, — рассказывает Тим Тэйлор.

Для воплощения проекта, который художник придумал еще на родине, золото было выбрано не случайно. Во-первых, в России оно всегда использовалось для украшения икон и макушек церквей. Во-вторых, золото — самый драгоценный металл, который когда-либо добывался на Урале. В-третьих, с помощью золота можно обратить внимание людей на обычные вещи, сделать будничную жизнь каждодневным праздником.

По словам господина Тэйлора, золотые пластинки настолько тонкие, что грязь или дождь могут испортить всю задумку. С другой стороны, воришкам будет трудно их оторвать. Даже если они это сделают, материальная ценность сусального золота в 24 карата не велика. Все сто меток — это примерно два грамма. Если продать одну пластинку, денег хватит только на бутылку воды.

Наклеенные пластинки художник сфотографировал, чтобы потом сделать фотоальбом с последовательным описанием работы и картой города, где будет указано расположение каждой метки. А пока все, кто любит приключения, могут сами поискать золотые сокровища.

**Кристина ДЕМЕНЬШИНА**

# Лейся, песня

## МНОГО СОЛНЦА В МЫЛЬНЫХ ПУЗЫРЯХ

**Было очень жарко. Вокруг все было зеленым. Нет, зеленела вовсе не трава: просто там и тут виднелись зеленые кепки, банданы, футболки. Даже сцена и другие площадки были оформлены зеленым цветом. Зелень двигалась и подпевала. В минувшую субботу на площадке возле ТЦ «Дирижабль» в Екатеринбурге прошел международный фестиваль TUBORG LOUD & LIVE.**

Второй страной, в которой пройдет такой фестиваль в этом году, станет Турция. В дальнейшем же концерты ведущих мировых звезд в рамках фестиваля будут ежегодно проводиться как в России, так и в других странах Европы. Старт ему был дан 29 июня в Москве, где выступили всемирно известные Foo Fighters, Garbage и Queens Of The Stone Age. 7 июля в Санкт-Петербурге выступил Lenni Kravitz. Далее эстафету принял Ростов-на-Дону и, наконец, Екатеринбург.

Открывала фестиваль в Екатеринбурге челябинская группа «Томас». Следом за ней выступили наши земляки «Сансара». Далее на сцене появилась московская группа «Африка».

Уже в начале праздника были изредка слышны крики: «Дельфин! Дельфин!». И вот он, наконец, появился на сцене. Публика ликовала. Большинство песен окружающие знали наизусть и активно подпевали.

Не менее долгожданным гостем оказалась екатеринбургская группа «Чичерина». Было заметно, что и сама солистка, Юля Чичерина, была рада выступить в родном городе: она улыбалась, общалась со зрителями, давала им петь лучшие моменты в песнях.

«Да, да! Пускайте пузыри, это же здорово!» — выкрикнула Юля, когда увидела, как кто-то из зрителей начал пускать мыльные пузыри.

Завершал концерт DJ Andy B. Звуки клубной музыки, выходящие из-под его «вертушки», пришлись по нраву пришедшим, как и рок-музыка предшествующих исполнителей.

На специально приготовленных площадках проходили конкурсы. Например, в зоне граффити на шести поверхностях профессионалы попытались изобразить стиль фестиваля. А фотозона — это моментальное фото на память, где вы предстаете в образе рок-звезды, подставив свое лицо в прорезь на рисунке.

Вся программа транслировалась на большом экране возле сцены, так что тем, кто отлучился в какую-то из зон, все равно было видно, что происходило на сцене. Все площадки были оснащены звуком высокого качества, поэтому и слышно было тоже все.

В большинстве вузов уже закончились вступительные экзамены, поэтому многие выпускники отпраздновали здесь свое поступление. За толпой вело наблюдение большое количество сотрудников милиции и охранное подразделение.

Организаторы позаботились о самочувствии зрителей: все те, кто пришел к началу выступления, получили в подарок банданы, спасающие от палящих лучей солнца. Эти банданы еще долго после окончания праздника виднелись на запястьях и головах по всему району, да и городу тоже.

Кульминацией программы стал фейерверк, который, если бы не еще не зашедшее солнце, мог сравниться как минимум с салютом в День города.

**Ольга АЛЕКСЕЕВА**
**Фото Андрея ВЕРЕЙКИНА**

# Поросенок за ударный труд

**СУХОЙ ЛОГ. Передовики сенокосной страды в одном из хозяйств Сухого Лога в качестве вознаграждения получат по двадцатикилограммовому поросенку.**

Сельскохозяйственный кооператив «Филатовский» активно ведет заготовку кормов для скота. Механизаторам приходится работать в полях до позднего вечера. Обед труженикам привозят прямо к тракторам и комбайнам. По словам председателя «Филатовского» Владислава Мотасова, материальное вознаграждение стимулирует напряженный ритм работ. Поросята придутся ко двору, так как большинство сельчан живет, в основном, за счет своих хозяйств.

**ЕАН**

# Без посредников

☎ Сниму комнату в малонаселенной кв., в п. Пионерский, ЖБИ, Втузгородке, т. 353-92-39.
☎ Сдаю 2-комн. кв. на Эльмаше, есть мебель, телефон, оплата 8000 р., комм. услуги, срочно, т. 8-904-54-67-541 (Анна).
☎ Сниму 1-комн. квартиру на Уралмаше или в Верхней Пышме, т. 8-902-26-36-235.
☎ Молодая семья срочно снимет 1- или 2-комнатную квартиру в р-не РТИ, Вторчермета за приемлемую цену, т. 8-922-103-00-17 (Ольга).
☎ Срочно продам 1-комн. квартиру в р-не ул. Белинского—Авиационной, т. 210-16-86, 8-922-127-25-83 (Виктор Васильевич).
☎ Продаю дом в г. Сысерти, шлакозаливной, все коммуникации есть, 800 т. р., т. 8-922-61-81-881.
☎ Срочно продам комнату в 6-комнатной кв., 13 кв. м, ул. Лукиных, 18-а, р-н Уралмаш, 3-й этаж в 5-этажном доме, 400 т. р., т. 233-19-15 (вечером, Наташа).
☎ Продается сад по Режевскому тракту (44-й квартал), «Уральская Венеция» на берегу речки (22 км от города), т. 338-20-65, 8-922-22-150-77, 3-31-55-26.
☎ Продаю «Москвич-412», 1980 г. в., на ходу, цена договорная, т. 347-20-18 (вечером, после 21.00).
☎ Продаю «ИЖ-2717», ноябрь 2003 г., антикор, музыка, сигнализация, цвет «океан», сост. отличное, пробег 20000 км, ц. 105 т. р., торг уместен, т. 8-902-2680-396, 374-61-13.
☎ Продам «ВАЗ-21043», декабрь 2001 г., цвет «балтика», 85 тыс. пробег, хор. сост., 80 т. р., т. 8-906-804-54-90 (Юру).
☎ Уроки игры на гитаре, т. 341-81-44, 8-902-87-85-985.
☎ Продам телевизор, цветной, б/у, 54 см, 2000 р.; спортивный комплекс для взрослого, 1000 р., т. 245-56-43 (вечером).
☎ Продам газовую плиту «Омичка», 4-конф., газ. духовка, в экспл. не была, документы в наличии, 2000 т. р., т. 8-912-22-28-562 (Виктор).
☎ Продам алюминиевую столешницу с рамой для деревообр. станка; две металлические решетки на окна, 1,22х1,5 (с пожарной створкой), т. 8-922-60-77-064.
☎ Настрою пианино любой марки, фирмы и года выпуска, т. 374-07-73.
☎ Репетитор по истории, т. 341-81-44, 8-902-87-85-985.
☎ Опытный математик, контрольные работы, т. 359-88-83.
☎ Кот-мышелов тигрового окраса, 1,5 года, кастрирован, ласковый, к туалету приучен, ждет доброго хозяина, т. 353-48-73.
☎ На Новой Сортировке, в Парке Победы, найдена белая болонка, мальчик, командам обучен, добрый, ласковый, ждет хозяина, т. 373-13-54.
☎ Найден возле дома №5 на ул. Баумана молодой ротвейлер, мальчик; предлагаем сторожевую овчарку, 3 г., мальчик; в р-не Шарташского рынка найден шарпей, девочка, коричневого окраса, т. 261-03-97.
☎ Отдам кошек и котят в добрые руки, т. 224-33-66 (Света).
☎ Найден на ул. Солнечной молодой скотч-терьер в ошейнике, мальчик, черный, т. 341-25-83.
☎ Котик 3,5 месяца, пушистый, т. 353-92-39.


По благословению архиепископа Екатеринбургского и Верхотурского Викентия
К 120-летию Екатеринбургской епархии

**ККТ «КОСМОС» 4 октября в 19.00**
**ЗВЕЗДЫ МИРОВОЙ ОПЕРЫ**
Народные артисты Советского Союза
Елена ОБРАЗЦОВА и Зураб СОТКИЛАВА
В концерте прозвучат известные арии из оперы «Кармен» и старинные русские романсы.
*В концерте принимает участие оркестр русских народных инструментов под управлением Леонида Шкарупы.*
*Партия фортепиано — народный артист Грузии Важа Чачава.*
Телефоны для справок: 353-57-17, 350-55-78.

**ОТДЕЛ ЭКОНОМИКИ «НС!»**
ПО ДАННЫМ ИА «БАНКИНФОРМСЕРВИС»
(С 9.30 ДО 18 ЧАСОВ)
**3706-171, 3706-172, 3706-173**

*ОПЕРАТИВНАЯ БЕСПЛАТНАЯ ИНФОРМАЦИЯ О РЫНКЕ БАНКОВСКИХ УСЛУГ*

- адреса, телефоны, режим работы екатеринбургских банков, филиалов и пунктов обмена валюты
- текущие курсы обмена валют
- условия рублевых и валютных вкладов
- пластиковые карточки
- котировки мерных слитков
- памятные монеты
- аренда сейфовых ячеек
- системы денежных переводов

Вчера, 27.07.2005 г., средневзвешенный курс рубля на ЕТС составил 28.7304 руб./долл.

**Приоритетные курсы обмена наличной валюты в банках Екатеринбурга 27.07.2005 на 15 часов:**

USD(доллар США) –28.72 (Банк «Уралфинанс», Гран-банк) – 28.77 (Газ-Инвест, ССБ «Набережное»)
EUR(ЕВРО)– 34.55 (Драгоценности Урала, Банк «Вятич») – 34.62 (Газпромбанк, Золото-Платина на Малыш.74)
GBP(англ.фунт) – 49.70 (Сбербанк РФ) – 52.20 (Сбербанк РФ)
KZT(100 казах.тен) – 15.30 (СКБ-банк) – 21.15 (Уралтрансбанк)

**Курсы иностранных валют к российскому рублю ЦБ РФ на 27.07.2005:**

| | | | |
|---|---|---|---|
| 1 | Австралийский доллар | 21.8236 | 1 Сингапурский доллар 17.2253 |
| 1 | Англ. фунт стерлингов | 50.0304 | 1 Новая турецкая лира 21.3220 |
| 1000 | Белорусских рублей | 13.3467 | 10 Украинских гривен 56.9640 |
| 10 | Датских крон | 46.3104 | 10 Шведских крон 36.7048 |
| 1 | Доллар США | 28.6888 | 1 Швейцарский франк 22.1194 |
| 1 | ЕВРО | 34.5557 | 100 Японских иен 25.6448 |
| 100 | Исландских крон | 44.3618 | |
| 100 | Казахских тенге | 21.1400 | |
| 1 | Канадский доллар | 23.5386 | |
| 10 | Норвежских крон | 43.6684 | |

* Курсы установлены без обязательств Банка России покупать и продавать указанные валюты по данному курсу.

**Татьяна ДАНИЛОВА**


УЧРЕДИТЕЛИ:
ООО «Уралтрансгаз»
Российский Союз Молодежи
Физические лица

Редактор Т. ЛОМАКИНА
Индекс 53800
Время подписи в печать — 18.45
Рукописи не рецензируются и не возвращаются

АДРЕС РЕДАКЦИИ:
620219, Екатеринбург, ГСП-153, ул. Тургенева, 13, Дом печати, 12-й этаж Редакция газеты

ПРИЕМНАЯ 371-28-61
ЗАМ. РЕДАКТОРА 355-30-34
Факс: 355-30-28
E-MAIL: nasmenu@isnet.ru

ОТДЕЛЫ РЕДАКЦИИ:
секретариат 355-91-11
репорт. группа 355-91-16, 355-17-12, 371-42-61
спортивный 371-39-09
фотокорреспондент 355-91-30
экономики
молодежных проблем 355-30-32
культуры 355-91-12
социальных проблем 355-30-54 рекламы и бесплатных объявлений 371-38-75
гл. бухгалтер 355-05-70
компьютерный 355-30-63

Газета зарегистрирована в Минпечати РФ. Рег. № 1419. Выходит 3 раза в неделю: во вторник, четверг, пятницу. Отпечатано с готового набора на ОАО ИПП «Уральский рабочий»: г. Екатеринбург, ул. Тургенева, 13. www.uralprint.ru
Печать офсетная. Объем 2 п.л. Тираж 5252. Заказ 3096.


НС На минуту
*Все рекламируемые товары подлежат обязательной сертификации, а услуги — лицензированию*