2Экз. 2005 июнь

СЕГОДНЯ В НОМЕРЕ:

АКЦИЯ-СКРОМНЯГА.....2

КОРРУПЦИОНЕР — ЗНАЧИТ, ЛЮБОВНИК.....7

КОГДА ПОЕТ НАСОС.....8

ПРОГРАММА ТЕЛЕПЕРЕДАЧ.....3–6

ОБЛАСТНАЯ МОЛОДЁЖНАЯ ГАЗЕТА

НА МЕНУ!

ОСНОВАНА 18 ИЮНЯ 1920 ГОДА

Четверг, 2 июня 2005 г. № 58 (16498)

Все ортопеды в гости к нам

ЕКАТЕРИНБУРГ. Вчера здесь начал работу Первый съезд травматологов-ортопедов Уральского федерального округа, для участия в котором приглашены ученые и врачи ведущих научно-исследовательских институтов Екатеринбурга, Москвы, Санкт-Петербурга, Кургана, Новосибирска, Самары, Симферополя, Тюмени, Омска, Уфы, Томска, Минска, Перми, а также коллеги из Австрии, Италии, Голландии.

В течение трех дней специалисты будут обсуждать актуальные вопросы использования высоких технологий в травматологии и ортопедии, поделятся опытом организации, диагностики, лечения и реабилитации пациентов.

Коллегам из разных уголков страны есть о чем рассказать друг другу. Сегодняшнее развитие травматологии и ортопедии позволяет предупреждать последствия травм, снижать инвалидность, особенно у детей и подростков, восстанавливать больных в короткие сроки. Там, где раньше для реабилитации нужны были месяцы или даже годы, сегодня требуются недели или дни.

Пойдет речь и о профилактике и лечении заболеваний опорно-двигательного аппарата, число которых увеличивается. Как остановить этот процесс, как не допустить развития инвалидности? Ответы на эти и многие другие вопросы также прозвучат на съезде.

А познакомиться с новейшими достижениями науки собравшиеся смогут на специализированной выставке медицинского оборудования, на которой представлены уникальные системы для обеспечения сложных травматолого-ортопедических операций, эндопротезы суставов и т. д.

Ольга СТЕПАНОВА

Опыт не растеряли

Вчера исполнилось 15 лет Российскому Союзу Молодежи — самой многочисленной и влиятельной неполитической общественной организации России.

С момента своего рождения в 1990 году РСМ стал одним из пионеров молодежной политики России. По его инициативе было принято решение о создании системы государственных и муниципальных органов по делам молодежи. Преемник комсомола, РСМ, выстраивая новую, независимую от политических течений организацию, сделал все, чтобы не потерять положительный опыт, накопленный комсомолом.

Сегодня в рядах РСМ, как сообщили в пресс-службе Союза, более 300000 молодых россиян — студенты и школьники, рабочие и служащие, а в Свердловской области их — 15116. Областная организация реализует около двух десятков местных и общероссийских социально значимых программ и проектов для детей и молодежи — по развитию культуры и творчества, поддержке одаренных ребят, гражданско-патриотическому воспитанию.

Светлана БОЯРСКИХ

ГЕЙЗЕР НА ПЕРЕКРЕСТКЕ

ОН КИДАЛСЯ КАМНЯМИ, «МЫЛ» МАШИНЫ И ПОДБРАСЫВАЛ ЛЮДЕЙ В НЕБО

Снежно-пенный гейзер с шипением бьет в небо, захлестывая струю далеко за крышу «пятиэтажки». Это он еще немного опал. Буквально пять минут назад столб воды стоял вровень с балконами двенадцатых этажей, а отдельные струи взлетали еще выше. Возле гигантского фонтана толпа зевак: обсуждают, снимают на камеры своих «мобильников». Двое неформалов, назвавшие себя Буби и Гуфи, с упоением рассказывают о «подвиге» своего товарища: 18-летний Антон Петухов, разбежавшись, кинулся прямо в жерло извергающегося гейзера. Струя подкинула парня метра на три вверх и саданула об асфальт и припаркованную рядом машину. С разодранным локтем и многочисленными ушибами парень отправился в травмпункт. К счастью, больше таких экстремалов не нашлось: максимум, что себе позволяют зрители, — это сунуть в фонтан руку или пробежать под водопадом без зонтика.

«Салют», ознаменовавший начало второй волны опрессовок в Екатеринбурге, взвился 31 мая в самом центре города на перекрестке улиц Вайнера и Антона Валека примерно в 17.10. Из окон высоких домов его было видно на расстоянии нескольких километров. Очевидцы рассказывают, что сперва раздался сильный хлопок, и сразу следом полетели во все стороны куски асфальта, вода... Крышка люка, откуда вырвалась разбушевавшаяся стихия, взлетела на несколько метров и грохнулась рядом, едва не прибив переходившую дорогу девушку. Его горловина, отброшенная в сторону дома на Вайнера, 1, чудом не попала в лобовое стекло грузовой «ГАЗели», отъезжавшей от магазина «Провиантъ 1915». Ударившись о ребра тента, она раскололась, не причинив никому вреда. Напор воды был столь мощным, что очень быстро участок улицы Вайнера до проспекта Ленина и часть самого проспекта превратились в бурлящую реку.

Сотрудники ближайших магазинов бросились звонить в аварийные службы, но, по их словам, ни «Горводоканал», ни «Теплосети» не торопились предпринимать какие-то экстренные меры, ссылаясь на то, что это не их объект. Оперативнее всех сработали пресса и работники милиции. Последние перекрыли въезд на улицу Вайнера, но не выставили непосредственно вблизи фонтана никакого оцепления, что и сделало возможным петушиный прыжок Антона.

Примерно через полчаса на месте аварии появился и начал отпихивать людей от гейзера начальник Управления топливно-энергетического хозяйства администрации Екатеринбурга Андрей Щербинин. По его словам, прорыв случился на 500-миллиметровой отопительной магистрали, принадлежащей ГТК-9. О конкретных причинах прорыва и о том, под каким напорам идет вода, он рассказывать не стал, сославшись на то, что будет создана комиссия, которая во всем разберется. Он также сообщил, что поступление воды было перекрыто уже минут через 20 после аварии, но нужно время, чтобы давление в трубе упало.

И действительно, где-то в начале седьмого столб воды стал заметно ниже, но зато значительно повысилась ее температура. Владельцы магазинов нещадно поливаемого дома на Вайнера, 1 бросились звонить в страховые компании, предчувствуя серьезные беды в виде отпадения всей наружной облицовки. Хорошо хоть дом этот оказался из разряда элитных, а значит, относительно непромокаемый. Не чета тем развалюхам, что стоят на Вайнера чуть подальше. Однако в момент наивысшего подъема гейзера наверняка досталось и им.

Примерно в семь часов вечера бурлящий фонтан окончательно сник, зрители разошлись, а возле дыры в асфальте появилось ограждение. Вчера ремонтники должны были приступить к латанию дыр. Этот фонтан, кстати, оказался не единственным в тот день. Было зафиксировано как минимум еще два крупных «извержения» — в районе проспекта Космонавтов и улицы Мичурина. Что это было: производственный брак или ветхость трубы? Скорее всего, второе. Не секрет, что коммуникации в столице Урала обновляются в меньших объемах, чем необходимо. Для того и проводятся опрессовки, чтобы выявить самые ненадежные участки теплотрасс и водоводов до наступления зимы, когда авария может привести к гораздо более серьезным последствиям. И это не последняя опрессовка в текущем году. Будьте осторожны!

Михаил ЧЕРЕПАНОВ
Фото Романа САВЕНКО

ТРАНСПОРТ БУДЕТ РАЗВИВАТЬСЯ

Челябинская встреча президента Путина с руководителями Уральского федерального округа определит развитие промышленного и транспортного комплекса региона. Так считает первый заместитель председателя правительства Свердловской области Владимир Молчанов. Активное освоение природных богатств скажется на развитии транспортной инфраструктуры Урала.

Среднегодовые темпы роста промышленного производства за последние пять лет в Свердловской области составляют 9%. За пять лет объем промышленного производства в Свердловской области вырос в 1,5 раза. К 2010 году эти показатели увеличатся в два раза.

В прошлом основой для бурного развития уральской промышленности были богатые местные сырьевые ресурсы. 300 лет интенсивной эксплуатации недр привели к их истощению. Сегодня в Свердловскую область ежегодно завозится 18 миллионов тонн угля из Казахстана, а медная промышленность обеспечена сырьем только на 12%, сообщает пресс-служба министерства промышленности.

— Для дальнейшего роста промышленности нужны практически все элементы таблицы Менделеева, которые залегают в недрах восточного склона Уральского хребта, — сказал Владимир Молчанов. — Нам нужно обеспечить предприятия горно-рудным сырьем за счет освоения месторождений в других регионах — к примеру, Удоканского месторождения меди в Читинской области, или получения медного концентрата с российско-монгольского предприятия «Эрденет».

Перспективный проект — строительство железнодорожной линии от горы Магнитной до Северного Ледовитого океана. Строительство дороги сделает доступным полезные ископаемые Приполярного Урала и Ямала, загрузит производственные мощности заводов. Предприятия Свердловской области готовы поставлять на стройку рельсы, металлопрокат, трубы, шпалы, строительные материалы, экскаваторы, дорожное оборудование, подвижной состав.

Важный фактор — строительство автодорог. Решается вопрос о выделении более семи миллиардов рублей для достройки 140 километров трассы на севере Пермь—Серов—Ханты-Мансийск—Сургут—Нижневартовск—Томск, чтобы соединить автодорожную сеть Свердловской области и Ханты-Мансийского автономного округа. Это на 800 километров сократит путь с Тюменского Севера к центру страны.

Все большее значение в нашем регионе приобретает авиационный транспорт. Аэропорт «Кольцово» по объемам перевозок занимает 5-е место в России. В ближайшее время намечено реконструировать искусственные покрытия летного поля.

Марина ДАВЫДОВА

СПАСАЯ ПРИРОДУ, ПОМОЖЕМ СЕБЕ

ЕКАТЕРИНБУРГ. Экологическая обстановка в области напряженная, но стабильная. Такую оценку окружающей среды дают эксперты. Главным виновником негативного воздействия на нее остается автотранспорт. Именно на его долю приходится почти 89 процентов всех выбросов в атмосферу. С каждым годом эта цифра медленно растет.

В последние годы проблема высокой загазованности воздуха обострилась за счет неутилизируемых продуктов автохимии, резины и автопокрышек. Их токсичные компоненты проникают в подземные источники природопользования. Уже сейчас специалисты бьют тревогу: незначительные изменения в хромосомах человека, полученные в результате неблагополучной экологической обстановки, дадут о себе знать в третьем и четвертом поколениях современников.

— Вопрос о принятии экологического кодекса решался несколько лет. Но уже приняв его, мы до сих пор не имеем четко прописанного механизма расчета платежей за нанесение вреда окружающей среде. В то же время, чтобы привлечь к уголовной ответственности, необходимо подсчитать этот ущерб. Новое экологическое законодательство либерально. Количество вредных компонентов сократилось до 210, ставки выбросов стали ниже, — рассказал в информационном агентстве «Интерфакс-Урал» директор Центра экологического мониторинга и контроля Александр Еремин.

Чтобы как-то изменить ситуацию в самое ближайшее время, необходимо, по его мнению, законодательно закрепить один момент — сделать так, чтобы вкладывать капитал в природоохранные мероприятия российскому бизнесу было выгодно.

Руководители некоторых крупных компаний уже созрели до понимания масштабов экологической катастрофы и готовы перейти к конкретным действиям. Свердловский дилер компании «Сибнефть» впервые в этом году на территории области объявил конкурс «Зеленая сова-2005», цель которого — побудить автотранспортные и жилищно-коммунальные предприятия к проведению действенных мероприятий по защите окружающей среды, а также поощрить разработки студентов, аспирантов и ученых-экологов. Подведение итогов — в декабре этого года.

Елена МАРЬИНА

Уважаемые акционеры ОАО «Газпром»!

Филиал Газпромбанка в Екатеринбурге продолжает выплату дивидендов по итогам деятельности ОАО «Газпром» в 2003 году в размере 69 копеек на акцию.

Приглашаем вас получить дивиденды по адресу:

Ул. Вайнера, 21. Пн. —пт.: 9.00—19.00; сб.: 11.00—16.00, без перерыва.
Телефоны: (343) 376-65-71, (343) 376-65-72, (343) 376-65-73.
Ул. Мичурина, 31. Пн. —пт.: 9.00—18.00, перерыв: 13.00—14.00.
Телефон: (343) 359-70-96.

В последний рабочий день месяца выплата дивидендов не производится.

Также приглашаем акционеров, не представивших новые паспортные данные после получения российских паспортов нового образца, произвести регистрацию паспортных данных по месту учета прав собственности на акции в депозитарии Газпромбанка по адресу: **ул. Вайнера, 21.** Пн.—пт., с 9.00 до 16.00.

Уважаемые владельцы автотранспорта!

ГИБДД Кировского района Екатеринбурга напоминает вам, что вы должны представить на техосмотр автотранспорт в указанный в талоне месяц и год. В Кировском районе техосмотр проводится по адресу: улица Раевского, 13.

Спрашивайте — ответим!
«Горячий телефон» редакции
355-91-16 — с 12 до 17 часов

ПОГОДА
3 июня

Переменная облачность, без осадков

Атмосферное давление — 731—734 мм рт. ст.

Температура воздуха ночью — +10 — +12°, днем — +26 — +28°.

Ветер южный, 1—3 м/с

Любые частные объявления
БЕСПЛАТНО
по тел. 371-38-75
с 10.00 до 13.00

Электронная версия газеты — на сайте nasmenu.ru

НА МЕНУ

АКЦИИ «ГАЗПРОМА»: СТАБИЛЬНЫЙ РОСТ

КАКИЕ ВОПРОСЫ ЧАЩЕ ВСЕГО ИНТЕРЕСУЮТ АКЦИОНЕРОВ КОМПАНИИ НАКАНУНЕ ГОДОВОГО ОБЩЕГО СОБРАНИЯ?

24 июня состоится годовое Общее собрание акционеров крупнейшей газовой компании в мире — ОАО «Газпром». В преддверии этого события в нашу газету поступает множество писем от акционеров компании с различными вопросами. Наиболее актуальными для них являются темы, касающиеся операций с акциями, размера дивидендов, участия в собрании акционеров. Однако владельцев акций компании волнует и ее будущее, то, как отразятся решения, принимаемые руководством «Газпрома» сегодня, на его дальнейшем развитии. Интерес этот вполне понятен, ведь все, что происходит с компанией, сказывается на цене ее акций и, как следствие, на личном благосостоянии акционеров.

В «Газпроме» утверждают, что акционерам не о чем беспокоиться — акции компании в цене, дивиденды год от года растут, а контроль над компанией не окажется в руках иностранцев.

Более подробно об этом — в ответах специалистов компании на наиболее часто встречающиеся в письмах наших читателей вопросы.

Как принять участие в годовом собрании акционеров ОАО «Газпром»?

Список лиц, имеющих право на участие в Общем собрании акционеров, составляется на основании данных реестра акционеров общества на дату его закрытия. В этом году дата закрытия реестра — 6 мая.

На основании ст. 60, п.2 Федерального закона «Об акционерных обществах» акционерам, указанным в списке лиц, имеющих право на участие в Общем собрании акционеров, не позднее чем за 20 дней до даты проведения собрания направляются бюллетени для голосования по вопросам повестки дня. Бюллетень направляется заказным письмом. При подведении итогов голосования учитываются голоса, представленные бюллетенями для голосования, полученными обществом не позднее, чем за два дня до даты проведения Общего собрания акционеров.

В этом году собрание акционеров состоится 24 июня в центральном офисе «Газпрома» по адресу: г. Москва, ул. Наметкина, д. 16. О времени регистрации участников собрания сообщено 27 мая 2005 года в информационных сообщениях в газетах «Труд» и «Трибуна». Акционеры, желающие принять личное участие в годовом Общем собрании акционеров, должны в указанное время явиться на регистрацию участников собрания с документом, удостоверяющим личность.

В настоящее время в реестре акционеров компании зарегистрировано около 470 тыс. российских и зарубежных владельцев акций. Учитывая это обстоятельство, акционерам, как и в прошлые годы, рекомендуется реализовать свое право на участие в собрании через своих представителей по письменно оформленной доверенности или направить в компанию заполненный бюллетень для голосования.

Каким образом осуществляется внесение изменений в анкетные данные акционеров ОАО «Газпром»?

Согласно Условиям осуществления депозитарной деятельности «АБ «Газпромбанк (ЗАО), утвержденным решением правления «Газпромбанка», все операции, связанные с изменением анкетных данных клиента, осуществляются в депозитарии только по поручению самих клиентов. Поэтому для внесения изменений в анкету владельца счета Депо акционеру необходимо лично явиться в депозитарий по месту учета акций ОАО «Газпром».

Где можно купить (продать) акции «Газпрома»?

Акции «Газпрома» можно купить у их владельца. Покупка может быть совершена на основании договора купли-продажи, оформленного в соответствии с действующим законодательством, с последующей перерегистрацией прав собственности в депозитарии (реестродержателе) по месту нахождения счета владельца акций.

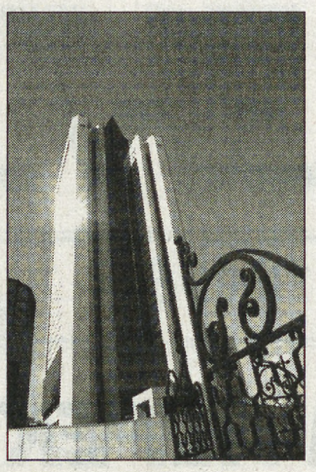

Акции «Газпрома» можно купить также на бирже, используя для этого услуги соответствующих лицензированных специалистов (брокерские услуги компаний/банков). Основной объем сделок с акциями «Газпрома» приходится на биржу «Санкт-Петербург».

Как вступить в права наследования акций?

Оформление прав собственности на акции, как и на другую собственность, переходящую по наследству, осуществляется в соответствии с существующими юридическими нормами.

При этом юридические органы, рассматривающие данный вопрос, должны иметь один из документов, подтверждающих, что умерший владел акциями. Такими документами являются выписка из реестра или выписка со счета Депо. При отсутствии таких документов юридические органы должны направить запрос в ЗАО «СР-ДРА-Га» (специализированный регистратор — держатель реестра акционеров газовой промышленности) для получения выписки из реестра.

Для получения права на наследование акций ОАО «Газпром», если после смерти наследодателя прошло не более полугода, необходимо обратиться к нотариусу или, если прошло более полугода, в судебные органы по месту прописки владельца акций (наследодателя) и получить Свидетельство о праве на наследование акций и дивидендов по закону. После получения Свидетельства наследнику необходимо явиться в депозитарий АБ «Газпромбанк» по месту учета акций ОАО «Газпром» с паспортом и подлинником Свидетельства. В депозитарии будет открыт счет на имя наследователя, на который будут переведены акции со счета наследодателя. Кроме того, будет выдан документ, удостоверяющий право владения акциями ОАО «Газпром», — выписка со счета Депо для физических лиц.

Каким образом осуществляется выплата дивидендов по акциям?

В соответствии с Законом «Об акционерных обществах» (статья 42, пункт 4) и Уставом ОАО «Газпром» (статья 12.4) право на получение годовых дивидендов имеют владельцы акций, внесенные в реестр акционеров Общества на дату составления списка лиц, имеющих право участвовать в годовом Общем собрании акционеров. Такой список составляется на основании данных реестра акционеров ОАО «Газпром» на дату его закрытия.

Дивиденды перечисляются акционерам почтовыми переводами (в случае если при заполнении анкеты акционер указал способом выплат дивидендов почтовый перевод), банковскими переводами по указанным акционерами реквизитам на счета (вклады) физических лиц или на счета, открываемые в пользу акционеров в филиалах АБ «Газпромбанк» (ЗАО) и его банках-агентах (при отсутствии в анкетах соответствующих реквизитов). Дивиденды, перечисленные на эти счета, как и неполученные дивиденды за предыдущие годы (1994—2003), можно получить двумя способами: лично явившись в место, где открыт вклад на имя акционера (в филиалы АБ «Газпромбанк» (ЗАО) или его банки-агенты), с документом, удостоверяющим личность; или направив в Депозитарный центр АБ «Газпромбанк» (ЗАО) заверенное заявление в установленной форме на перевод дивидендов.

Где можно узнать адреса депозитариев «Газпромбанка»?

Адреса и телефоны специализированного регистратора и региональных депозитариев по обслуживанию акционеров ОАО «Газпром» доступны на сайте ОАО «Газпром»: http://www.gazprom.ru/articles/article11886.shtml, а также по тел.: 719-17-63, 913-74-74 (справочная АБ «Газпромбанк» (ЗАО).

В Екатеринбурге и Свердловской области акционеров ОАО «Газпром» обслуживает региональный депозитарий АБ «Газпромбанк», расположенный по адресу: ул. Вайнера, 21. Режим работы: Пн.—пт.: 9.00—19.00; сб.: 11.00—16.00, без перерыва. Телефоны: (343) 376-65-71, (343) 376-65-72, (343) 376-65-73. Дополнительный офис: ул. Мичурина, 31. Режим работы: Пн.—пт.: 9.00—18.00, перерыв: 13.00—14.00. Телефон: (343) 359-70-96.

От чего зависит размер дивидендов?

В 2001 году Совет директоров «Газпрома» одобрил «Дивидендную политику ОАО «Газпром», в которой были определены принципы формирования размера дивидендов. В соответствии с этим документом сумму, направляемую на выплату дивидендов, можно условно разделить на две части: постоянную и переменную. Постоянная часть составляет не менее 2% капитализации «Газпрома», но не более 10% чистой прибыли компании.

Переменная равна половине остатка чистой прибыли после отчислений в резервный фонд, на развитие компании и на постоянную часть дивидендов. Предложения по размеру дивидендов Совет директоров выносит на Общее собрание акционеров, которое и принимает окончательное решение.

В целом за время существования компании дивиденды постоянно росли. С 1999 года размер дивидендов «Газпрома» увеличился почти в семь раз (с 0,1 рубля до 0,69 рубля). По итогам 2003 года акционерам было выплачено дивидендов почти на 60% больше, чем по итогам 2002 года. Это было обусловлено существенным ростом чистой прибыли компании. По итогам 2004 года собранию акционеров предлагается утвердить дивиденды в размере 1,19 руб. на одну акцию.

Как изменялась динамика курса акций «Газпрома» в 2004 году и сколько составил рост капитализации?

2004 год был очень успешным для «Газпрома». За год компания улучшила показатели практически по всем направлениям своей деятельности. Производственные успехи отразились и на финансовых результатах работы «Газпрома», что в свою очередь отметили участники фондового рынка.

В результате в течение прошлого года можно было наблюдать постоянный рост цены акций ОАО «Газпром».

За 2004 год стоимость АДР компании на Лондонской фондовой бирже выросла на 37%. В России ценные бумаги компании подорожали на 114,2%. В итоге с начала 2003 года капитализация «Газпрома» увеличилась на 98,2% и к концу 2004 года достигла 67,48 млрд. долларов. В то же время индекс РТС, отражающий динамику российского фондового рынка в целом, поднялся за аналогичный период только на 8,26%. По признанию аналитиков, акции «Газпрома» стали самой популярной отечественной ценной бумагой.

Зачем «Газпрому» заниматься нефтью и электроэнергетикой?

Стратегическая задача «Газпрома» — стать энергетической компанией мирового масштаба, ведущей свою деятельность по всей производственной цепочке — от добычи до сбыта — не только газа, но и жидких углеводородов, а также производящей широкий спектр конечных продуктов, одним из которых является электроэнергия.

Превращение «Газпрома» в мировую вертикально интегрированную энергетическую компанию важно как для акционеров компании, так и для всех жителей России. Ведь усиление позиций «Газпрома» на мировом энергетическом рынке, несомненно, приведет к росту его капитализации и прибыли, что повысит стоимость компании, ее акций, дивидендные выплаты акционерам и размеры налоговых отчислений в бюджеты всех уровней.

Что касается жидких углеводородов, то уже сейчас их добыча «Газпромом» составляет около 12 млн. тонн в год. В ближайшем будущем объемы добычи нефти в «Газпроме» будут расти за счет ввода в разработку Приразломного, Новопортовского, Тазовского и других нефтяных и нефтегазовых месторождений. «Газпром» делает конкретные шаги и на пути более активного участия в электроэнергетике. Компания уже имеет свои генерирующие мощности, но пока это отдельные проекты для покрытия собственных потребностей. В перспективе роль «Газпрома» в электроэнергетике существенно повысится, и это вызвано объективными причинами, ведь «Газпром» — один из основных поставщиков топлива на электростанции.

Кроме того, инвестиции в электроэнергетику застрахуют «Газпром» как потребителя электроэнергии от значительного роста цен на нее, а также позволят получить доступ к важному для компании сегменту рынка.

Интеграция газового бизнеса и электроэнергетики — это тенденция, прослеживающаяся во всем мире. Свежий пример — объединение энергетической компании «Е.ОН» и газовой «Рургаз» в Европе.

Зачем «Газпром» проводит реформу компании и каковы основные принципы этой реформы?

Проводимая внутренняя реформа направлена на повышение качества управления, финансовой прозрачности и эффективности работы «Газпрома» как единой вертикально интегрированной компании.

Первый этап реформы, задачей которого был рост эффективности работы головной компании, завершился в прошлом году. В результате усовершенствована структура управления, четко определены сферы ответственности, прописаны регламенты, внедрена система бюджетирования.

Сегодня «Газпром» проводит второй этап реформы, в рамках которого будет оптимизирована структура управления основными видами деятельности на уровне дочерних обществ. Эта работа предусматривает выделение в дочерних обществах, совмещающих добычу и переработку газа с его транспортировкой и подземным хранением, подразделений по видам деятельности, включая выделение непрофильных и вспомогательных направлений. В результате основные и вспомогательные направления бизнеса будут разделены и консолидированы в отдельных компаниях.

По ряду направлений второго этапа реформы «Газпрома» работа уже идет полным ходом. Так, выделение транспортировки газа по распределительным сетям в самостоятельную компанию уже осуществляется на базе созданного в 2004 году ООО «Газпромрегионгаз».

В целом реформирование — очень важный шаг на пути превращения «Газпрома» в одну из крупнейших мировых энергетических компаний. Сегодня тенденциями в мировой энергетической отрасли являются создание вертикально интегрированных компаний, объединяющих всю цепочку производства: от разведки и добычи углеводородов до их сбыта и переработки, а также диверсификация по видам бизнеса. Только такая структура способна успешно конкурировать с мировыми гигантами энергетической отрасли, активно расширять международное присутствие.

Именно таким должен быть «Газпром» — главная энергетическая компания России.

Правда ли, что «Газпром» хочет поднять цены на газ в России до уровня мировых?

Газ для потребителей России никогда не будет стоить столько же, сколько за рубежом.

Во-первых, потому, что Россия обладает крупнейшими в мире запасами газа и «голубое топливо» для ее населения не должно стоить так же дорого, как в государствах, в которых добыча газа не ведется или недостаточна для покрытия всех потребностей страны.

Во-вторых, потому, что стоимость газа в Европе на две трети состоит из затрат по его транспортировке до потребителя. Кроме того, экспортный газ облагается пошлиной в 30% от его стоимости.

При этом «Газпром» считает необходимым отмену регулируемых государством искусственно заниженных цен на газ и переход уже в 2006 году к реализации газа по рыночным ценам для промышленных потребителей. Компания предлагает определять цену на газ с помощью биржевых механизмов, прозрачных и понятных для всех. При их использовании ни у кого не останется поводов для упрека «Газпрома» в искусственном завышении цены на газ.

Для определения цены можно, помимо проведения торгов на бирже, обратиться и к западному опыту — устанавливать цены на газ, исходя из корзины цен на нефтепродукты, и закладывать формулу в долгосрочные контракты по поставкам газа промышленным потребителям.

Уже сегодня российские потребители готовы к переходу на покупку газа по рыночным ценам. Например, в Свердловской области компания «Итера» поставляет газ коммерческим потребителям по ценам, формируемым на рыночной основе по гибкой схеме.

В то же время регулируемые цены должны сохраняться для бюджетных организаций, жилищно-коммунального хозяйства, населения.

Не перейдет ли «Газпром» в результате либерализации рынка акций в руки иностранных акционеров, ведь для них будут сняты ограничения на приобретение акций компании?

Цель либерализации — объединение внутреннего и внешнего рынка акций. Поэтапный процесс либерализации включает в себя снятие ограничений на торговлю акциями «Газпрома» на российском рынке, в том числе торговлю акциями на всех площадках, имеющих лицензию ФКЦБ, а также отмену ограничений по депозитарному учету акций, принадлежащих российским участникам. Кроме того, предполагается снятие ограничений на приобретение акций для иностранных участников. Однако все эти шаги будут предприниматься только после того, как государство станет владельцем контрольного пакета акций «Газпрома».

Именно это даст возможность провести либерализацию без угрозы утраты контроля над компанией, станет гарантией того, что «Газпром» сохранит целостность и сможет конкурировать с ведущими зарубежными игроками.

Рустем ТЭЛЛЬ, «Трибуна»

Минувшие сутки

❖Сильный взрыв прогремел поблизости от Багдадского международного аэропорта — он произошел рядом с главным гражданским контрольно-пропускным пунктом. Боевик-смертник привел в действие заложенное в автомобиле взрывное устройство. Поблизости от места взрыва находились несколько машин. Ранения получили три человека. Все пострадавшие — сотрудники иракской национальной авиакомпании.

❖По меньшей мере 40 человек погибли и были ранены в результате сильного взрыва, прогремевшего в городе Кандагар на юго-востоке Афганистана. Мощное взрывное устройство на территории одной из мечетей города сработало в тот момент, когда люди собрались на траурную церемонию.

❖У бывшего вице-премьера Туркмении Еллы Гурбанмурадова конфисковано имущество на 26 млн. долларов — 20 домов и квартир стоимостью около миллиона долларов, 18 автомашин («Тойота», «Лексус», «БМВ», «Мерседес-Бенц», «Крайслер»), старинные туркменские золотые и серебряные украшения и дорогостоящие ювелирные изделия общим весом 450 кг.

❖Статут нового почетного знака, которым будут отмечаться труды по восстановлению, строительству и украшению православных храмов, утвердил Патриарх Московский и всея Руси Алексий Второй. Патриарший знак, изготовленный из позолоченного серебра и покрытый эмалью, будет вручаться вместе со специальной грамотой в храме Живоначальной Троицы на Борисовских прудах в дни празднования Святой Троицы. В год будут награждаться 15 человек.

❖В Москве на 80-м году жизни после тяжелой и продолжительной болезни скончался известный актер театра и кино народный артист Грузии Арчил Гомиашвили. Самая известная роль Гомиашвили — Остапа Бендера в комедии Леонида Гайдая «Двенадцать стульев».

❖Картина, проданная минским антикварно-аукционным домом «Парагис» за 650 тысяч долларов как ранее неизвестное произведение Марка Шагала, не принадлежит кисти этого художника. Об этом заявила внучка Шагала Мерет Мейер-Грабер, являющаяся вице-президентом комитета художника, штаб-квартира которого находится в Париже.

❖При посадке на аэродроме Хатилово в Тверской области произошла авария самолета «МиГ-31», пилотируемого двумя летчиками. По команде руководителя полетами летчики катапультировались. Самолет сошел с полосы и сгорел. Экипаж доставлен в ближайший госпиталь с различными травмами.

❖Римская епархия опубликовала в официальном органе печати Ватикана сообщение о том, что начат процесс причисления к лику святых Иоанна Павла II. В связи с этим газета просит всех, кто был свидетелем чудес, которые совершал при жизни Иоанн Павел II, присылать документальные свидетельства с описанием этих событий.

❖В Москве состоялось открытие Второй поросячьей олимпиады. Ее открыли пять молочных поросят, которые будут участвовать в бегах и «свинболе» — командной игре с мячом. Поросят привезли из гостиницы для животных, где они жили и тренировались до начала олимпиады. Каждого облачили в зеленую попону с персональным номером, и тренеры в клоунских нарядах повели их к месту открытия.

❖1 июня в Японии стартовала общенациональная кампания, призванная отучить чиновников и служащих частных компаний от галстуков и пиджаков в жаркий летний период. До начала октября госчиновники теперь будут надевать галстуки и костюмы только в протокольных церемониях при встрече зарубежных гостей. Депутатам парламента в официальном виде разрешено проводить лишь пленарные заседания.

По материалам Интернета

БЕЗ РОССИИ — НИКУДА

ЕКАТЕРИНБУРГ. Специальную стратегию развития в отношении трех стран, среди которых прежде всего Россия, приняло чешское руководство.

Эйфория жителей этой страны по поводу вступления в состав Европейского союза сошла «на нет», так как западный рынок для чехов оказался практически закрыт, а собственный заполнен импортом. В таких условиях наша страна и, в частности, Урал, с которым у них давние дружественные отношения, представляет особый интерес.

Об этом рассказал на встрече с журналистами в ИА «ИТАР— ТАСС-Урал» министр международных и внешнеэкономических связей Свердловской области Виктор Кокшаров после недавней поездки в Чехию.

Речь идет о возможности создания совместных инновационных центров, в том числе и в нашем регионе, который чехи считают в этом смысле передовым. Сейчас идет определение тем, интересных обеим сторонам.

Светлана БОЯРСКИХ

Еле слышное «нет»

ЕКАТЕРИНБУРГ. Большой плакат, размещенный у входа во Дворец молодежи в начале последней декады мая, информировал о том, что здесь проходит акция «Будущее без наркотиков». Она стала заключительной частью русско-французского проекта «Голоса надежды», реализация которого длилась два года. Итоги его были подведены к Дню защиты детей, видимо, не случайно: защитить подрастающее поколение от наркотического дурмана — дело благородное.

Первоначальное впечатление от масштабности акции, к сожалению, не оправдалось. В вестибюле были представлены стенды с детскими рисунками и буклетами, призывающие говорить наркотикам «нет». Работы сделаны ребятами из Екатеринбурга, Сухого Лога, Среднеуральска, других городов области. Руководители детских учреждений, принявших участие в проекте, и педагоги собирались на семинар, «круглый стол», лучшие из специалистов были отмечены подарками. Но посетителей, осматривающих стенды с рисунками, замечено в зале не было. Организаторы не очень позаботились об их присутствии: только на двух телеканалах промелькнули краткие сообщения о выставке да в нескольких местах были развешены небольшие объявления — одно, в частности, обнаружилось в библиотеке имени Белинского, штук пять — в УрГУ. Трудно понять, на что при этом рассчитывали устроители выставки — вряд ли они надеялись, что студенты в горячее сессионное время, забросив все дела, пойдут разглядывать детские рисунки, тематика которых ориентирована скорее на средний школьный возраст.

— Мы приехали сюда из Среднеуральска, по приглашению, но за собственный счет. К сожалению, такие акции финансируются слабо, — говорит участница выставки Алевтина Васильева.

Думается, что отдельные направления проекта были профинансированы очень даже неплохо, — только вот те ли, которые действительно эффективны? Почему бы, например, было не оплатить автобусы для организованных поездок на выставку хотя бы школьников областного центра и пригородов?

...В один из дней учащиеся младших классов в рамках акции рисовали на асфальте мелом картинки, посвященные борьбе с наркотиками. Но на следующий день они уже почти стерлись, мало кем замеченные.

Ксения БЕЛОЦЕРКОВЕЦ

«Горячий телефон»

Оплатите по полной!

«Я работаю вахтером в государственном учреждении. По графику мне пришлось дежурить в праздники и 1-го, и 9-го Мая. Но руководство отказывается заплатить мне за работу в эти дни в двойном размере. Хотелось бы узнать, как по законодательству должны оплачиваться праздничные дни.

Надежда Алексеевна Яковлева».

За разъяснением мы обратились к юристам Федерации профсоюзов Свердловской области. По 153-й статье Трудового кодекса оплата праздничных дней производится в двойном размере. А именно: если человек работает в праздники по графику, то ему начисляется двойная заработная плата, если не по графику, то тройная.

Этот закон действует как в государственных, так и в негосударственных учреждениях. В табеле сотрудника должна стоять отметка о проделанной работе, руководство же в свою очередь издает приказ об оплате в праздничные дни.

Возможен и такой вариант. Если работнику не нужна дополнительная оплата, то в качестве компенсации он может взять дополнительный выходной. Праздничный день идет тогда по обычной ставке.

Когда работодатель не исполняет своих обязательств, сотрудник может обратиться либо в инспекцию по труду, либо в суд.

Кристина ДЕМЕНЬШИНА

НОВАЯ КВАРТИРА «СКОРОЙ»

ДЕГТЯРСК. Из старого, полуразрушенного здания, построенного еще в 60-е годы, по решению администрации города и городской больницы отделение скорой помощи переехало в новое светлое и уютное помещение.

Для водителей и врачей оборудованы две комнаты отдыха, есть душевая и кухня, что немаловажно для работников «скорой». Вместо раций сейчас у фельдшеров и водителей сотовые телефоны. Халаты заменили на легкие фирменные костюмы, а зимой будет утепленный вариант спецодежды. Областное министерство здравоохранения обещает выделить новую машину. Перед зданием планируется стоянка для машин «Скорой помощи».

В среднем одна бригада за дежурство выезжает около тридцати раз. Врачи консультируют обратившихся в «Скорую» по телефону. И звонки бывают разные, спрашивают не только, сколько капель Зеленина нужно выпить, чтобы пульс был в норме, но и такие, как, например, «мне по сотовому прислали эсэмэску на английском языке, что делать?»

Жильцы дома, в который въехала «Скорая помощь», по-разному приняли новое соседство. Одни недовольны присутствием машин во дворе, другие встретили медиков подарками: просто принесли им комнатные цветы.

Елена УРАЗОВА

ПРОГРАММА ТЕЛЕВИДЕНИЯ • ПРОГРАММА ТЕЛЕВИДЕНИЯ

ПОНЕДЕЛЬНИК, *6 июня*

«ПЕРВЫЙ КАНАЛ»
06.00 «Доброе утро»
09.00 Новости
09.05 Х/ф «Аполло - 13».
11.40 «Ералаш»
12.00 Новости
12.20 Т/с «Благородный разбойник Владимир Дубровский».
14.10 Д/ф «Ведьмы наших дней».
15.00 Новости
15.20 Что! Где! Когда!
16.20 Т/с «Агент национальной безопасности»
17.30 «Пять вечеров»
18.00 Новости
18.10 «Пять вечеров»
18.50 Т/с «Хозяйка судьбы».
19.50 Жди меня
21.00 Время
21.30 Х/ф «Веревка из песка».
22.40 Спецрасследование. «Заложники «однорукого бандита»
23.30 Ночное «Время»
23.50 Д/ф «Мистерия Ильи Глазунова».
00.30 «Путешествия «Русского экстрима»
01.00 Х/ф «Расплавленные».
02.40 Х/ф «Откровенный свидетель».
03.00 Новости
03.05 Х/ф «Откровенный свидетель».
04.10 Музыкальная премия «Билборд»
05.00 Новости
05.05 Музык. премия «Билборд». Окончание

«РОССИЯ»
05.00 «Доброе утро, Россия!»
05.05, 05.45, 06.15, 06.45, 07.15, 07.45, 08.05 Вести-УРАЛ
08.13 «Доброе утро, Россия!»
08.30 Вести-УРАЛ. Определение экзаменационных работ по алгебре и началам анализа для выпускников 11-х классов
08.45 Т/с «Надежда уходит последней».
09.45 «Смех сквозь слезы. Леонид Енгибаров»
10.40 «В Городке»
10.50 Вести. Дежурная часть
11.00 ВЕСТИ
11.30 МЕСТНОЕ ВРЕМЯ
11.50 Т/с «Смотрящий вниз».
12.50 «Что хочет женщина»
13.45 Вести. Дежурная часть
14.00 ВЕСТИ
14.10 Вести-УРАЛ
14.35 Х/ф «Меркурий в опасности».
16.40 Вести-УРАЛ
17.00 ВЕСТИ
17.10 «Честный детектив»
17.45 Т/с «Кармелита».
18.45 Т/с «Исцеление любовью».
19.45 ВЕСТИ. ПОДРОБНОСТИ
20.00 ВЕСТИ
20.30 Вести-УРАЛ
20.50 «Спокойной ночи, малыши!»
21.00 Т/с «Надежда уходит последней».
21.55 Т/с «Пепел «Феникса».
23.00 «ВЕСТИ+»
23.20 «Дежурный по стране»
00.15 Вести. Дежурная часть
00.30 «Синемания»
01.00 «Дорожный патруль»
01.20 Х/ф «Красный ветер».
02.50 Евроньюс
04.40 Вести. Дежурная часть

«НТВ»
06.00 «СЕГОДНЯ УТРОМ»
09.00 «СОВЕРШЕННО СЕКРЕТНО»
10.00 «СЕГОДНЯ»
10.25 «ЧРЕЗВЫЧАЙНОЕ ПРОИСШЕСТВИЕ»
10.55 «КУЛИНАРНЫЙ ПОЕДИНОК»
11.55 «КВАРТИРНЫЙ ВОПРОС»
13.00 «СЕГОДНЯ»
13.35 Т/с «ОПЕРА».
15.35 «ИГРЫ РАЗУМА»
16.00 «СЕГОДНЯ»
16.20 «Принцип домино»
17.25 Т/с «ДАЛЬНОБОЙЩИКИ. ВЕРОНИКА».
18.35 «ЧП»
19.00 «СЕГОДНЯ»
19.40 Т/с «АДВОКАТ».
20.45 Т/с «ТАМБОВСКАЯ ВОЛЧИЦА».
21.50 «ЧП»
22.00 «СЕГОДНЯ 22.00»
22.40 Т/с «СЕКС В БОЛЬШОМ ГОРОДЕ».
23.50 «ЧП»
00.00 «СЕГОДНЯ»
00.15 Т/с «АДВОКАТ».
01.15 Х/ф «ТАБУ».
03.10 КОЛЛЕКЦИЯ ДАНИЭЛЫ СТИЛ. «НАЧАТЬ СНАЧАЛА», 1 с.
04.00 «СЕГОДНЯ»
04.15 Т/с «ЗВЕЗДНЫЕ ВРАТА-4».
05.05 Т/с «МЕРТВЫЕ НЕ ЛГУТ-2».

«10 КАНАЛ»
07.20 Астропрогноз
07.25 Прогноз погоды
07.30 Православное утро
08.00 Мульти-пульти
08.20 Прогноз погоды
08.25 Астропрогноз
08.30 Победоносный голос верующего
09.00 М/с «Маска».
09.30 М/с «Гарфилд».
10.00 Человек веры
10.30 М/с «Бейблейд».
11.00 Х/ф «КАРПАТСКОЕ ЗОЛОТО».
13.00 Х/ф «РЕТРИВЕРЫ».
15.00 «Осторожно, модерн»
15.30 Полис
15.55 Прогноз погоды
16.00 Х/ф «ФАНТОМ».
18.00 Х/ф «ПОДСТАВА».
20.00 Новости И. Шеремета
20.55 Прогноз погоды
21.00 Т/с «ТРЕТЬЯ СМЕНА».
22.00 «10 +»
22.25 Прогноз погоды
22.30 Новости Епархии
22.45 Действующие лица
22.55 Астропрогноз
23.00 Т/с «ИНТЕРДЕВОЧКА».
00.35 Прогноз погоды
00.40 Т/с «СЕМЬЯНИН».
03.00 Т/с «ЕЕ ЗВАЛИ НИКИТА».
04.00 Х/ф «В ПЛЕНУ У КОСМОСА».

«ЕРМАК»
07.00 М/ФЫ
07.55 «НЕСЛУЧАЙНАЯ МУЗЫКА»
08.00 Новости шоу-бизнеса «НА БУЛЬВАРЕ»
08.30 «САМОЕ СМЕШНОЕ ВИДЕО»
09.00 ТЕЛЕМАГАЗИН
09.35 «АГЕНТСТВО КРИМИНАЛЬНЫХ НОВОСТЕЙ».
09.55 Х/ф «ВЕСЕННЯЯ МЕТЕЛЬ».
12.00 «КАК НЕ БОЛЕТЬ. ДОКТОР БОГДАНОВ»
12.15 Игровое шоу «ВРЕМЯ - ДЕНЬГИ!»
12.45 Т/с «АГЕНТСТВО».
13.45 Т/с «КРУТОЙ УОКЕР».
14.50 М/ФЫ
15.45 «ЗВЕЗДНАЯ СЕМЕЙКА»
16.15 Игровое шоу «ВРЕМЯ - ДЕНЬГИ!»
16.45 Х/ф «УКРОТИТЕЛИ ВЕЛОСИПЕДОВ».
18.55 «НЕСЛУЧАЙНАЯ МУЗЫКА»
19.00 «Информ. прогр. ДЕНЬ»
20.00 «ГОСТЬ ДНЯ»
22.15 Х/ф «МОРСКАЯ ПЕХОТА».
00.35 «Информ. прогр. «ДЕНЬ»
01.08 ПОГОДА & БИЗНЕС-ЭТИКЕТ
01.10 «АГЕНТСТВО КРИМИНАЛЬНЫХ НОВОСТЕЙ»
01.30 «ПЛЕЙБОЙ»
02.00 Новости

«ОТВ»
06.00 «Соревнования на свалке»
07.00 Погода на «ОТВ»
07.05 Астропрогноз
07.15 «Мир развлечений»
07.30 «За завтраком». Информ. прогр.
08.00 «Цена вопроса»
09.00 «Прямой разговор»
09.45 «МЧС: события, факты, комментарии»
10.00 «Новости высоких технологий»
10.15 «ТОП - новости»
10.20 «ТОП - советы»
10.30 Т/с «Экстра».
11.00 «Движение по планете»
11.10 «Географический взгляд. погода и климат». «Воздух вокруг нас»
12.00 «Новости высоких технологий»
12.15 «Новости науки»
12.30 «Завтрашний мир»
13.00 «Мы пришли с моря»
13.30 «Пульс»
14.00 «Кухня Европы и Средиземноморья»
15.00 «Новости высоких технологий»
15.15 «ТОП - новости»
15.20 «ТОП - советы»
15.30 «Путешествия и открытия». «Крит»
16.00 «Движение по планете»
16.10 «Географический взгляд. погода и климат». «Воздух вокруг нас»
16.30 Т/с «Экстра».
17.00 Т/с
17.55 Т/с «ОТВ».
18.00 Программа «Резонанс»
18.30 «Сделано на Урале»
18.45 «Шестая графа. Образование»
19.00 «Рецепт»
20.00 Новости И. Шеремета
21.00 Т/с
21.55 Астропрогноз
22.00 Т/с «Действующие лица».
22.15 Программа «Автобан»
22.30 «События»
23.00 «Акцент»
23.15 «Колёса-блиц»
23.30 Новости И. Шеремета
00.00 Программа «Автобан»
00.15 «Цена вопроса»
01.20 «Дикая природа Америки»
02.00 Новости И. Шеремета

«4 КАНАЛ»
06.00 Новости. Итоги недели
06.45 «НОЧНЫЕ Новости. КРИМИНАЛЬНЫЕ ХРОНИКИ ЗА НЕДЕЛЮ». Итоговый выпуск
07.00 «УТРЕННИЙ ЭКСПРЕСС»
09.00 РЕАЛЬНОЕ КИНО. Док. детектив «ГРАБИТЕЛИ В КАМУФЛЯЖЕ» (2003 г., Россия)
09.40 «ДЕЖУРНЫЙ ПО ГОРОДУ»
10.00 «РАСТЕМ ВМЕСТЕ»
10.25 М/с «ПИСЬМА ОТ ФЕЛИКСА».
10.40 М/ф «ЛАБИРИНТ» (СССР)
11.00 Т/с «АМЕРИКАНСКАЯ ДОЧЬ».
12.55 Ночные новости
13.00 «ЦЕННЫЕ Новости»
13.30 ТЕЛЕМАГАЗИН
14.00 «УТРЕННИЙ ЭКСПРЕСС» (повтор)
16.00 «МУЗЫКАЛЬНАЯ БЕСЕДКА»
17.00 «ЛЮБОВЬ С ПЕРВОГО ЧАТА»
17.30 «ФИНАНСИСТ»
18.00 «ДЕЖУРНЫЙ ПО ГОРОДУ»
18.20 Х/ф «НА УЛИЦЕ МОЕЙ СУДЬБЫ... БУЛАТ ОКУДЖАВА».
19.00 Новости
19.30 Т/с «ЛИЧНАЯ ЖИЗНЬ ОФИЦИАЛЬНЫХ ЛИЦ».
20.30 Новости. Итоги дня
21.15 Х/ф «ДВА КРУТЫХ ПАРНЯ».
23.00 РЕАЛЬНОЕ КИНО. Док. детектив «В ТЕНИ ГРОМКИХ ПРЕСТУПЛЕНИЙ»
23.30 Новости
23.50 Ночные новости
23.55 «МЕТЕОЭРОТИКА»
00.00 «ФИНАНСИСТ»
00.30 Т/с «ЛИЧНАЯ ЖИЗНЬ ОФИЦИАЛЬНЫХ ЛИЦ».

«РТК»
06.00 Т/с «БЕВЕРЛИ ХИЛЛЗ 90210».
06.40 М/с «ПРИКЛЮЧЕНИЯ РЕКСА».
06.50 М/с «СМЕШАРИКИ».
07.00 М/с «ПРИКЛЮЧЕНИЯ ВУДИ И ЕГО ДРУЗЕЙ».
07.30 Т/с «МОЯ ПРЕКРАСНАЯ НЯНЯ».
08.00 Т/с «ТАЛИСМАН ЛЮБВИ».
09.00 «Истории в деталях»
09.30 Т/с «ЗАЧАРОВАННЫЕ».
10.30 Х/ф «ЯЙЦЕГОЛОВЫЕ».
12.20 «Осторожно, модерн»
13.00 Т/с «ШКОЛА «ЧЕРНАЯ ДЫРА».
13.30 ПРОГРАММА М/ФОВ
14.00 М/с «ДЕННИС-НЕПОСЕДА».
14.35 М/с «НОВЫЕ ФИЛЬМЫ О СКУБИ ДУ!».
15.00 М/с «ЛЮДИ В ЧЕРНОМ».
15.30 М/с «ПРИКЛЮЧЕНИЯ ДЖЕКИ ЧАНА».
16.00 Т/с « ЗЕНА - КОРОЛЕВА ВОИНОВ «.
17.00 Т/с «ЗАЧАРОВАННЫЕ».
18.00 Т/с «КОМИССАР РЕКС».
18.55 Т/с «МОЯ ПРЕКРАСНАЯ НЯНЯ».
19.30 «ИЗ ПЕРВЫХ УСТ»
20.00 Т/с «ТАЛИСМАН ЛЮБВИ».
21.00 Вестерн «ТУМСТОУН» (США, 1993 г.)
23.30 Новости
00.00 Т/с «МОЯ ПРЕКРАСНАЯ НЯНЯ».
00.35 Программа «ДЕТАЛИ» КИНОТАВР - 2005
01.35 Т/с «ДРУЗЬЯ».

«КУЛЬТУРА»
07.00 «ЕВРОНЬЮС».
10.00 Новости культуры
10.20 Программа передач
10.30 ИНТЕР @ КТИВ
11.00 Х/ф «Дубровский».
12.25 ЛИНИЯ ЖИЗНИ. Станислав Рассадин
13.20 ГЕРБЫ РОССИИ. Суздаль
13.35 А.С.Пушкин. «Капитанская дочка». Телеспектакль. Запись 1978 года
16.15 «Век Русского музея»
16.45 «Тараканище». М/ф
17.00 ЗА СЕМЬЮ ПЕЧАТЯМИ. Телевикторина
17.30 «Евразийские империи».
18.25 «Порядок слов». Книжные новости
18.30 «БлокНОТ»
19.00 НОЧНОЙ ПОЛЕТ
19.30 Новости культуры
19.50 ДОСТОЯНИЕ РЕСПУБЛИКИ. Малаховка
20.05 КТО МЫ? «Кровь на русской равнине»
20.35 Х/ф «Летние пожелания, зимние мечты»
22.05 «Тем временем»
23.00 ДЕНЬ РОЖДЕНИЯ А.С.ПУШКИНА. «Котильонный принц»
00.00 Новости культуры
00.25 ПРО АРТ
00.50 «Янцзы: великая река». Д/с (Корея). 3 с.
01.20 П.Чайковский. Итальянское каприччио. Дирижер В.Федосеев
01.35 Программа передач
01.40 Х/ф «Дубровский».
02.50 Программа передач

«АТН»
07.00 МузTV: «Наше».
08.00 «Персональный счет»
08.20 «Гордума: события, дела, люди»
08.30 «Деньги»
08.35 Т/с «ЛЮБОВНИКИ ПУСТЫНИ».
09.30 «МУЗЫКА КИНО»: саундтреки фильмов
10.00, 10.30, 11.00, 11.30, 12.00, 12.30, 13.00, 13.30 Новости РБК-ТВ
10.50 «ТАСС-прогноз»: театр и мода
11.35 Зарубежный бизнес
12.40 Рынки. Открытие торгов в России
13.35 Персона
14.00 «Православный час»
15.00 МузTV: «Срочный хит-парад».
15.20 МузTV: «Наше».
16.35 МузTV: «Веселые баксы».
17.00 МузTV: «10 наших».
18.00 «АТНовости»
18.15 «ТАСС-прогноз»: после ЮКОСа
18.25 Т/с «ВЕСЕЛАЯ КОМПАНИЯ».
18.55 Т/с «ЛЮБОВНИКИ ПУСТЫНИ».
19.45 «АТНовости»
20.15 «ЕСТЬ ВОПРОС!»
20.45 Т/с «ДНЕВНОЕ ОГРАБЛЕНИЕ».
21.45 «Новости бизнеса»
22.15 «Деньги»
22.20 Т/с «ДНЕВНОЕ ОГРАБЛЕНИЕ».
23.15 «АТНовости»
23.45 «ТАСС-прогноз»: после ЮКОСа
23.55 Эротический гороскоп
00.00 МузTV: «Шейкер Хитс».
00.30 МузTV: «Третий лишний».
01.05 МузTV: «Империя страсти».
02.05 МузTV: «Бардачок».
02.25 МузTV: «Музыка со СМыСлом».

«ЭРА-ТВ»
08.00 MTV Автопилот
09.00 Утренняя Ru_zone
09.10 «Модная погода»
09.15 Утренняя Ru_zone
10.00 MTV Автопилот
12.00 Ru_zone
13.00 Сводный Чарт. Хит-парад
13.55 «Модная погода»
14.00 News Блок Weekly
14.30 MTV Пульс
15.30 Ru_zone
16.30 Летние каникулы
17.00 Уроки Соблазна
17.30 Все о Coldplay
17.55 «Модная погода»
18.00 Стартовый заряд
18.15 Все о Gorillaz
18.45 MTV Пульс
19.00 ROCK ZONE - SMS-Чат
19.55 «Модная погода»
20.00 Я хочу лицо знаменитости
20.30 Факультет. Т/с
21.00 бысК и свидание
21.30 Южный парк. М/ф
22.00 ROCK ZONE - SMS-Чат
22.55 Т/с «Модная погода».
23.00 ROCK ZONE - SMS-Чат
23.30 Хочу, и баста!
00.30 Ночной Флирт
01.30 Мумий Тролль, «Ночной концерт»
02.30 20-ка Самых Самых
03.30 MTV Бессонница

«ТВЦ»
07.40 «PROсвязь»
07.45 Канал «Настроение»
09.00 «Как дома. все об интерьере»
09.30 Канал «Настроение»
11.05 Т/с «Под Полярной звездой».
13.15 «Таран-21». Из цикла «Вокзал Победы»
13.45 События.
14.00 «Постскриптум» с Алексеем Пушковым
15.05 «Пятый угол»
15.20 «Ну пути к успеху» с Н. Литвиной
15.35 Т/с «Инспектор Деррик».
16.45 События.
17.00 «Опасная зона»
17.15 «Репортер» с Михаилом Дегтярем
17.30 Программа «Резонанс»
18.00 «Нужные вещи»
18.15 «Время новостей»
18.30 «Командоры, вперед!»
18.55 «Арена»
19.30 «Досье». Хроника происшествий
19.45 События.
20.05 «PROсвязь»
20.15 «Время новостей»
20.35 «Ваше здоровье»
20.55 «Гороскоп»
21.00 «Автоэлита»
21.30 «Время новостей»
21.50 «Версты». Путешествие в Россию
22.45 События.
23.30 «Вторая Мировая. Русская версия»
00.45 «Очевидное-невероятное»
01.20 «Времечко»
01.50 «Петровка, 38»
02.10 События.
02.35 «Только для мужчин». Ток-шоу

«СТУДИЯ-41»
07.00 Музыкальная программа
07.10 ПОГОДА
07.15 Х/ф «Мужчины, женщины и собаки».
07.45 «Женское счастье»
08.00 Т/с «ПАДРЕ КОРАХЕ».
08.55 ПОГОДА
09.00 «Полезное утро»
11.30 Х/ф «КРИМИНАЛЬНЫЙ КВАРТЕТ».
13.30 «ВРЕМЯ КРАСОТЫ»
13.45 «В форме»
14.00 Т/с «СИЛЬНОЕ ЛЕКАРСТВО».
15.00 «Мир в твоей тарелке»
15.30 «ЗАЩИТНИК».
16.30 «УКРАДЕННЫЕ СЕРДЦА»
17.30 «НЕТ ПРОБЛЕМ С ДОКТОРОМ КУРПАТОВЫМ». Ток-шоу
18.30 «МИР В ТВОЕЙ ТАРЕЛКЕ»
19.00 Новости
19.25 «День города»
19.30 «ИЗ ПЕРВЫХ УСТ»
20.00 ПОГОДА
20.05 «КАМЕНЬ, НОЖНИЦЫ, БУМАГА»
20.30 Т/с «ЛЕДИ МАКБЕТ МЦЕНСКОГО УЕЗДА»
22.45 ПОГОДА
22.50 «Ночной патруль»
23.00 Новости
23.30 «ПОСЛЕСЛОВИЕ»
23.45 Т/с «АНДРОМЕДА».
00.45 Т/с «Тарзан».

«ЦТУ»
06.55 Баскетбол. Чемпионат РФ. Мужчины. Финал. 3-й матч. «Динамо» (Москва) - ЦСКА
09.00, 10.00, 11.20, 01.30 Вести-спорт
09.10, 13.45 «Фит-Хит»
09.20, 14.15 «Спорт каждый день»
09.25 «Россия» с Дмитрием Губерниевым
10.10 Профессиональный бокс. Эрик Тэймур против Натана Кинга . Бой за титул чемпиона WBU в суперсреднем весе
11.25 «Спортивный календарь»
11.30 Футбол. ЧМ - 2006. Отборочный турнир. Украина - Казахстан
14.00 «Новости ЦТУ. ru» Информ. прогр.
14.20 Теннис. Открытый чемп. Франции. Финал
16.55 Регби. Кубок Европейских Наций. Россия - Португалия
19.00 «Новости ЦТУ. ru» Информ. прогр.
19.20 Теннис. Турнир ATP
20.55 Баскетбол. Чемпионат РФ. Мужчины. Финал. 4-й матч. «Динамо» (Москва) - ЦСКА
23.00 «Спорт-ревю.ЦТУ»
23.10 Профессиональный бокс. Денис Бахтов (Россия) против Нури Сефери (Швейцария)
00.55 Автогонки. ЧМ в классе GT.
01.40 Теннис. Турнир ATP.
03.45 Академическая гребля. Кубок мира. Трансляция из Великобритании
05.55 Eurosportnews
06.05 Спортивная гимнастика. Чемпионат Европы. Женщины. Многоборье

«REN-TV»
06.00 Музканал
06.30 Т/с «JETIX на REN TV»: «Икс-мены».
07.00 «УтRENник»
08.35 Д/ф «Жизнь во Вселенной».
09.30 «24». Информ. прогр.
09.50 Х/ф «ОХРАННИК ДЛЯ ДОЧЕРИ».
11.55 Д/ф «Великие тайны и мифы XX века»
12.30 «24». Информ. прогр.
13.00 «Час суда» с Павлом Астаховым
14.00 Д/ф «Проект «Отражение»
15.15 М/с «Детки из класса 402».
15.40 Т/с «JETIX на REN TV»: «Икс-мены».
16.00 Т/с «Мятежный дух».
17.00 «Час суда. Дела семейные»
18.00 «Час суда» с Павлом Астаховым
19.00 М/с «Футурама».
19.30 «24». Информ. прогр.
20.00 Т/с «Дружная семейка».
21.05 Т/с «Провинциалы».
22.15 Т/с «Бандитский Петербург».
23.30 «24». Информ. прогр.
00.00 «Веселые баксы»
00.15 «Тайны великих. Роковые женщины»
01.15 «Лучшие клипы мира»

«ТНТ-УРАЛ»
05.50 «МОСКВА: инструкция по применению». Дайджест
06.15 Т/с «Любовь и тайны Сансет Бич».
07.05 «Глобальные новости»
07.10 М/с «Как говорит Джинджер».
07.35 М/с «Крутые бобры».
08.00 М/с «Котопес».
08.25 М/с «Маззи».
08.30 «Наши песни»
09.00 «Завтрак с Дискавери»
10.00 Х/ф «ШТРАФНОЙ УДАР».
12.15 М/с «Дикая семейка Торнберри».
12.40 М/с «Эй, Арнольд!».
13.05 М/с «Ох уж эти детки».
13.30 «Телемагазин»
14.00 «Школа ремонта»
15.00 Т/с «Толстая девчонка».
16.00 Реалити-шоу «Дом-2. Жара»
17.00 Реалити-шоу «Большой Брат»
18.00 «Необъяснимо, но факт»
19.00 М/с «Вокруг света за 80 дней».
19.30 «МОСКВА: инструкция по применению»
20.00 Реалити-шоу «Большой Брат»
21.00 Реалити-шоу «Дом-2. Жара»
22.00 Х/ф «ОГОНЬ, ЛЕД И МОРЕ ПИВА».
00.00 Реалити-шоу «Дом-2. После заката»
00.30 «МОСКВА: инструкция по применению»
01.00 «Большой Брат. Ночная жизнь»
01.30 «Наши песни»
01.45 М/с «Вокруг света за 80 дней».
02.10 Х/ф «Мой герой».

ВТОРНИК, *7 июня*

«ПЕРВЫЙ КАНАЛ»
06.00 «Доброе утро»
09.00 Новости
09.05 Х/ф «Веревка из песка».
10.20 Т/с «Хозяйка судьбы».
11.30 Дисней-клуб
12.00 Новости
12.20 Детектив «Зеркало треснуло»
14.30 «Угадай мелодию»
15.00 Новости
15.20 Что! Где! Когда!
16.20 Т/с «Агент национальной безопасности»
17.30 «Пять вечеров»
18.00 Новости
18.10 «Пять вечеров»
18.50 Т/с «Хозяйка судьбы».
19.50 Х/ф «Улицы разбитых фонарей».
21.00 Время
21.30 Х/ф «Веревка из песка».
22.40 «Мимино». Рождение легенды
23.30 Ночное «Время»
23.50 «Формула власти»
00.20 Искатели. «Война на радиоволнах»
01.00 Х/ф «Моя девочка».
02.50 Х/ф «Покровительница убийц».
03.00 Новости
03.05 Х/ф «Покровительница убийц».
04.50 Т/с «Медицинская академия».
05.00 Новости
05.05 Т/с «Медицинская академия».

«РОССИЯ»
05.00 «Доброе утро, Россия!»
05.05, 05.45, 06.15, 06.45, 07.15, 07.45, 08.05, 08.30 Вести-УРАЛ
08.38 «Доброе утро, Россия!»
08.45 Т/с «Надежда уходит последней».
09.45 «Процесс пошел!». Фильм 1-й
10.45 Вести. Дежурная часть
11.00 ВЕСТИ
11.30 Вести-УРАЛ
11.50 Т/с «Смотрящий вниз».
12.50 «Что хочет женщина»
13.45 Вести. Дежурная часть
14.00 ВЕСТИ
14.10 Вести-УРАЛ
14.35 «Частная жизнь»
15.30 Т/с «Пепел «Феникса».
16.30 Вести. Дежурная часть
16.40 Вести-УРАЛ
17.00 ВЕСТИ
17.10 «Кулагин и партнеры»
17.45 Т/с «Кармелита».
18.45 Т/с «Исцеление любовью».
19.45 ВЕСТИ. ПОДРОБНОСТИ
20.00 ВЕСТИ
20.30 Вести-УРАЛ
20.50 «Спокойной ночи, малыши!»
21.00 Т/с «Надежда уходит последней».
21.55 Т/с «Пепел «Феникса».
23.00 «ВЕСТИ+»
23.20. «Дело лейтенанта Шмидта»
00.15 Вести. Дежурная часть
00.30 Х/ф «Отсчет жертв».
02.05 «Кинескоп». Каннский кинофестиваль
03.00 «Дорожный патруль»
03.10 Т/с «Закон и порядок».
04.00 Т/с «Ангелы Чарли».
04.45 Вести. Дежурная часть

«НТВ»
06.00 «СЕГОДНЯ УТРОМ»
08.55 Т/с «НЕ ССОРЬТЕСЬ, ДЕВОЧКИ».
10.00 «СЕГОДНЯ»
10.20 «ЧИСТОСЕРДЕЧНОЕ ПРИЗНАНИЕ»
10.55 Т/с «ТАМБОВСКАЯ ВОЛЧИЦА».
11.55 Т/с «АДВОКАТ».
13.00 «СЕГОДНЯ»
13.35 Х/ф «ГРУЗ БЕЗ МАРКИРОВКИ».
15.35 «ИГРЫ РАЗУМА»
16.00 «СЕГОДНЯ»
16.20 «Принцип домино»
17.25 Т/с «ДАЛЬНОБОЙЩИКИ-2».
18.35 «ЧП»
19.00 «СЕГОДНЯ»
19.40 Т/с «АДВОКАТ».
20.45 Т/с «ТАМБОВСКАЯ ВОЛЧИЦА».
21.50 «ЧП»
22.00 «СЕГОДНЯ 22.00»
22.40 Т/с «СЕКС В БОЛЬШОМ ГОРОДЕ».
23.45 «ЧП»
00.00 «СЕГОДНЯ»
00.15 Т/с «АДВОКАТ».
01.20 Т/с «КЛИЕНТ ВСЕГДА МЕРТВ».
02.40 Бильярд
03.05 КОЛЛЕКЦИЯ ДАНИЭЛЫ СТИЛ. «НАЧАТЬ СНАЧАЛА», 2 с.
04.00 «СЕГОДНЯ»
04.15 Т/с «ЗВЕЗДНЫЕ ВРАТА-4».
05.05 Т/с «МЕРТВЫЕ НЕ ЛГУТ-2».

«10 КАНАЛ»
06.10 Астропрогноз
06.15 Прогноз погоды
06.20 Действующие лица
06.30 Новости И. Шеремета
07.25 Прогноз погоды
07.30 Православное утро
08.00 Новости Епархии
08.25 Астропрогноз
08.30 Победоносный голос верующего
09.00 М/с «Маска».
09.30 М/с «Гарфилд».
10.00 «10 +»
10.25 Прогноз погоды
10.30 М/с «Бейблейд».
11.00 Х/ф «ЖИЗНЬ ЗА КАДРОМ».
13.05 Т/с «ДВАДЦАТЬ СВИДАНИЙ».
15.00 «Осторожно, модерн»
15.30 Красота и здоровье
15.55 Прогноз погоды
16.00 Х/ф «КАРПАТСКОЕ ЗОЛОТО».
18.00 Х/ф «КРОВЬ И ВИНО».
20.00 Новости И. Шеремета
20.55 Прогноз погоды
21.00 Т/с «ТРЕТЬЯ СМЕНА».
22.00 «10 +»
22.25 Прогноз погоды
22.30 Новости Епархии
22.45 Действующие лица
22.55 Астропрогноз
23.00 Т/с «ИНТЕРДЕВОЧКА».
00.35 Прогноз погоды
00.40 Х/ф «НЕПРИКАСАЕМЫЕ».
03.00 Т/с «ЕЕ ЗВАЛИ НИКИТА».
04.00 Х/ф «ПРИЗРАЧНАЯ ЦЕЛЬ».

«ЕРМАК»
05.30 Новости
06.00 «Информ. прогр. «ДЕНЬ»
07.00 М/ФЫ
07.55 «НЕСЛУЧАЙНАЯ МУЗЫКА»
08.00 Новости шоу-бизнеса «НА БУЛЬВАРЕ»
08.30 «САМОЕ СМЕШНОЕ ВИДЕО»
09.00 ТЕЛЕМАГАЗИН
09.33 ПОГОДА & БИЗНЕС-ЭТИКЕТ
09.35 «АГЕНТСТВО КРИМИНАЛЬНЫХ НОВОСТЕЙ».
09.55 Х/ф «МОРСКАЯ ПЕХОТА».
12.00 Программа «МОСКОВСКИЕ ОГНИ»
12.13 ПОГОДА & БИЗНЕС-ЭТИКЕТ
12.15 Игровое шоу «ВРЕМЯ - ДЕНЬГИ!»
12.45 Т/с «АГЕНТСТВО».
13.43 ПОГОДА & БИЗНЕС-ЭТИКЕТ
13.45 Т/с «КРУТОЙ УОКЕР».
14.50 М/ФЫ
15.45 «ЗВЕЗДНАЯ СЕМЕЙКА»
16.15 Игровое шоу «ВРЕМЯ - ДЕНЬГИ!»
16.45 Х/ф «ОПАСНО ДЛЯ ЖИЗНИ».
18.55 «НЕСЛУЧАЙНАЯ МУЗЫКА»
19.00 «Информ. прогр. ДЕНЬ»
20.00 «ГОСТЬ ДНЯ»
20.15 Т/с «ТАЙГА. КУРС ВЫЖИВАНИЯ».
21.13 ПОГОДА & БИЗНЕС-ЭТИКЕТ
21.15 Т/с «МИСТЕР БИН».
21.55 «АГЕНТСТВО КРИМИНАЛЬНЫХ НОВОСТЕЙ»
22.13 ПОГОДА & БИЗНЕС-ЭТИКЕТ
22.15 Х/ф «ДЕТЯМ ДО 16-ТИ».
00.35 «Информ. прогр. «ДЕНЬ»
01.08 ПОГОДА & БИЗНЕС-ЭТИКЕТ
01.10 «АГЕНТСТВО КРИМИНАЛЬНЫХ НОВОСТЕЙ»
01.30 «ПЛЕЙБОЙ»
02.50 «НЕСЛУЧАЙНАЯ МУЗЫКА»
03.00 «ШОУ ДЖЕРРИ СПРИНГЕРА»

«ОТВ»
06.00 «Энциклопедия тайн»
06.30 «Цифровая планета»
07.00 «Деловые будни»
07.15 Погода на «ОТВ»
07.20 Астропрогноз
07.30 «За завтраком». Информ. прогр.
08.00 Новости И. Шеремета
09.00 «Действующие лица»
09.15 «Колёса-блиц»
09.30 «Земля Уральская»
10.00 «Цена вопроса»
11.00 «Движение по планете»
11.10 «Географический взгляд. погода и климат». «Температурные различия»
12.00 «Новости высоких технологий»
12.15 «Новости науки»
12.30 «Завтрашний мир»
13.00 «Загадки науки». «Источники энергии»
13.30 «Пульс»
14.00 «Кухня Европы и Средиземноморья»
15.00 «Новости высоких технологий»
15.15 «ТОП - новости»
15.20 «ТОП - советы»
15.30 «Путешествия и открытия». «Египет»
16.00 «Движение по планете»
16.10 «Географический взгляд. погода и климат». «Температурные различия»
16.30 «Какие наши годы!»
17.00 Т/с
17.55 Т/с «ОТВ».
18.00 «Завтрашний мир»
18.30 «Ералаш»
18.45 ГИБДД представляет. «В мире дорог»
19.00 Т/с «Королева Марго».
19.45 «Шестая графа. Образование»
20.00 Новости И. Шеремета
21.00 Т/с
21.55 Астропрогноз
22.00 Т/с «Действующие лица».
22.15 Программа «Автобан»
22.30 «События»
23.00 «Акцент»
23.15 «Колёса-блиц»
23.30 Новости И. Шеремета
00.00 Программа «Автобан»
00.15 Д/ф «Была война. Молдова. Впереди берег Днестра».
00.30 «Дикая природа Америки»
01.00 «Разрушения на миллиард долларов». «Ураган «Флойд»
02.00 Новости И. Шеремета

«4 КАНАЛ»
06.00 Новости. Итоги дня (повтор от 6 июня)
06.45 Ночные новости. Криминальные хроники (повтор от 6 июня)
06.50 М/с «Каникулы Болека и Лелека».
07.00 «УТРЕННИЙ ЭКСПРЕСС»
09.00 Х/ф «НА УЛИЦЕ МОЕЙ СУДЬБЫ... БУЛАТ ОКУДЖАВА».
09.40 «ДЕЖУРНЫЙ ПО ГОРОДУ»
10.00 «ГЕОГРАФИЯ ДУХА С С. МАТЮХИНЫМ»
10.25 М/с «ПИСЬМА ОТ ФЕЛИКСА».
10.40 М/ф «ПЕРСЕЙ» (СССР)
11.00 Х/ф «ДВА КРУТЫХ ПАРНЯ».
12.55 Ночные новости
13.00 «ФИНАНСИСТ. ЭКОНОМИЧЕСКИЙ ПРАКТИКУМ». Новости финансового рынка
13.30 ТЕЛЕМАГАЗИН
14.00 «УТРЕННИЙ ЭКСПРЕСС» (повтор)
16.00 «МУЗЫКАЛЬНАЯ БЕСЕДКА»
17.00 «ЛЮБОВЬ С ПЕРВОГО ЧАТА». СМС - знакомства в прямом эфире
17.30 «ЦЕННЫЕ Новости»
18.00 «ДЕЖУРНЫЙ ПО ГОРОДУ»
18.20 РЕАЛЬНОЕ КИНО. Документальный детектив «В ТЕНИ ГРОМКИХ ПРЕСТУПЛЕНИЙ» (2003 г., Россия)
18.50 МИР РАЗВЛЕЧЕНИЙ
19.00 Новости
19.30 Т/с «ЛИЧНАЯ ЖИЗНЬ ОФИЦИАЛЬНЫХ ЛИЦ».
20.30 Новости. Итоги дня
21.15 Х/ф «МИСТЕР СУББОТНИЙ ВЕЧЕР».
23.30 Новости
23.50 Ночные новости
23.55 «МЕТЕОЭРОТИКА»
00.00 «МЕЛЬНИЦА». Программа о моде
00.30 Т/с «ЛИЧНАЯ ЖИЗНЬ ОФИЦИАЛЬНЫХ ЛИЦ».

«РТК»
06.00 Т/с «БЕВЕРЛИ ХИЛЛЗ 90210».
06.40 М/с «ПРИКЛЮЧЕНИЯ РЕКСА».
06.50 М/с «СМЕШАРИКИ».
07.00 М/с «ПРИКЛЮЧЕНИЯ ВУДИ И ЕГО ДРУЗЕЙ».
07.30 Т/с «МОЯ ПРЕКРАСНАЯ НЯНЯ».
08.00 Т/с «ТАЛИСМАН ЛЮБВИ».
09.00 Новости
09.30 Профилактические работы
16.00 Т/с «ЗЕНА - КОРОЛЕВА ВОИНОВ».
17.00 Т/с «ЗАЧАРОВАННЫЕ».
18.00 Т/с «КОМИССАР РЕКС».
18.55 Т/с «МОЯ ПРЕКРАСНАЯ НЯНЯ».
19.30 Новости
19.55 ПОГОДА
20.00 Т/с «ТАЛИСМАН ЛЮБВИ».
21.00 Комедийный вестерн «АМЕРИКАНСКИЕ ГЕРОИ» (США, 2001 г.)
23:05 «СКРЫТАЯ КАМЕРА»
23.30 Новости
00.00 Т/с «МОЯ ПРЕКРАСНАЯ НЯНЯ».

СРЕДА, *8 июня*

«ПЕРВЫЙ КАНАЛ»
06.00 «Доброе утро»
09.00 Новости
09.05 Х/ф «Веревка из песка».
10.20 Т/с «Хозяйка судьбы».
11.30 Дисней-клуб: «Русалочка»
12.00 Новости
12.20 Х/ф «На кого Бог пошлет».
13.40 «Таксистская мафия»
14.30 «Угадай мелодию»
15.00 Новости
15.20 Что! Где! Когда!
16.20 Т/с «Агент национальной безопасности»
17.30 «Пять вечеров»
18.00 Новости
18.10 «Пять вечеров»
18.50 Т/с «Хозяйка судьбы».
19.50 Х/ф «Улицы разбитых фонарей».
21.00 Время
21.30 Х/ф «Веревка из песка».
22.40 Х/ф «Прощай, друг».
00.45 Футбол. Россия - Германия
02.40 Звезды эфира. «600 секунд»
03.10 Х/ф «Город грез».
04.40 Т/с «Медицинская академия».
05.00 Новости
05.05 Т/с «Медицинская академия».

«РОССИЯ»
05.00 «Доброе утро, Россия!»
05.05, 05.45, 06.15, 06.45, 07.15, 07.45, 08.05, 08.30 Вести-УРАЛ
08.38 «Доброе утро, Россия!»
08.45 Т/с «Надежда уходит последней».
09.45 «Процесс пошел!». Фильм 2-й
10.45 Вести. Дежурная часть
11.00 ВЕСТИ
11.30 Вести-УРАЛ
11.50 Т/с «Смотрящий вниз».
12.50 «Что хочет женщина»
13.45 Вести. Дежурная часть
14.00 ВЕСТИ
14.10 Вести-УРАЛ
14.35 «Частная жизнь»
15.30 Т/с «Пепел «Феникса».
16.30 Вести. Дежурная часть
16.40 Вести-УРАЛ
17.00 ВЕСТИ
17.10 «Кулагин и партнеры»
17.45 Т/с «Кармелита».
18.45 Т/с «Исцеление любовью».
19.45 ВЕСТИ. ПОДРОБНОСТИ
20.00 ВЕСТИ
20.30 Вести-УРАЛ
20.50 «Спокойной ночи, малыши!»
21.00 Т/с «Надежда уходит последней».
21.55 Т/с «Пепел «Феникса».
23.00 «ВЕСТИ+»
23.20 ПРЕМЬЕРА. «Кремлевский долгожитель. Анастас Микоян»
00.15 Вести. Дежурная часть
00.30 Х/ф «Бухта смерти».
02.50 «Дорожный патруль»
03.00 Т/с «Закон и порядок».
03.55 Т/с «Ангелы Чарли».
04.45 Вести. Дежурная часть

«НТВ»
06.00 «СЕГОДНЯ УТРОМ»
08.55 Т/с «НЕ ССОРЬТЕСЬ, ДЕВОЧКИ».
10.00 «СЕГОДНЯ»
10.15 «ОСОБО ОПАСЕН!»
10.50 Т/с «ТАМБОВСКАЯ ВОЛЧИЦА».
11.55 Т/с «АДВОКАТ».
13.00 «СЕГОДНЯ»
13.35 Х/ф «КТО ВОЙДЕТ В ПОСЛЕДНИЙ ВАГОН...».
15.35 «ИГРЫ РАЗУМА»
16.00 «СЕГОДНЯ»
16.20 «Принцип домино»
17.25 Т/с «ДАЛЬНОБОЙЩИКИ-2. СЕЛЬ».
18.35 «ЧП»
19.00 «СЕГОДНЯ»
19.40 Т/с «АДВОКАТ».
20.45 Т/с «ТАМБОВСКАЯ ВОЛЧИЦА».
21.50 «ЧП»
22.00 «СЕГОДНЯ 22.00»
22.40 Т/с «СЕКС В БОЛЬШОМ ГОРОДЕ».
23.45 «ЧП»
00.00 «СЕГОДНЯ»
00.15 Т/с «АДВОКАТ».
01.20 Т/с «КЛИЕНТ ВСЕГДА МЕРТВ».
02.30 Бильярд
03.05 КОЛЛЕКЦИЯ ДАНИЭЛЫ СТИЛ. «НАЧАТЬ СНАЧАЛА», 3 с.
04.00 «СЕГОДНЯ»
04.15 Т/с «ЗВЕЗДНЫЕ ВРАТА-4».
05.05 Т/с «МЕРТВЫЕ НЕ ЛГУТ-2».

«10 КАНАЛ»
06.10 Астропрогноз
06.15 Прогноз погоды
06.20 Действующие лица
06.30 Новости И. Шеремета
07.25 Прогноз погоды
07.30 Православное утро
08.00 Новости Епархии
08.25 Астропрогноз
08.30 Победоносный голос верующего
09.00 «10 +»
09.25 Прогноз погоды
ПРОФРАБОТЫ С 09.30 ДО 15.30
15.30 Здоровья всем!
15.55 Прогноз погоды
16.00 «ИНТЕРДЕВОЧКА», 1 с. (Россия, 1989)
17.25 Х/ф «ЧЕРНАЯ КОШКА, БЕЛЫЙ КОТ».
20.00 Новости И. Шеремета
20.55 Прогноз погоды
21.00 Т/с «ТРЕТЬЯ СМЕНА».
22.00 «10 +»
22.25 Прогноз погоды
22.30 Новости Епархии
22.45 Действующие лица
22.55 Астропрогноз
23.00 Х/ф «ЛИФТ УХОДИТ ПО РАСПИСАНИЮ»
00.20 Прогноз погоды
00.25 Х/ф «ТЕРМИНАТОР 2».
03.00 Т/с «ЕЕ ЗВАЛИ НИКИТА».
04.00 Х/ф «МЕСТЬ ПО-ГОЛЛИВУДСКИ».

«ЕРМАК»
06.00 «Информ. прогр. «ДЕНЬ»
07.00 М/ФЫ
07.55 «НЕСЛУЧАЙНАЯ МУЗЫКА»
08.00 «НА БУЛЬВАРЕ»
08.30 «САМОЕ СМЕШНОЕ ВИДЕО»
09.00 ТЕЛЕМАГАЗИН
09.33 ПОГОДА & БИЗНЕС-ЭТИКЕТ
09.35 «АГЕНТСТВО КРИМИНАЛЬНЫХ НОВОСТЕЙ»
09.55 Х/ф «ДЕТЯМ ДО 16-ТИ».
12.05 Программа «МОСКОВСКИЕ ОГНИ»
12.13 ПОГОДА & БИЗНЕС-ЭТИКЕТ
12.15 Игровое шоу «ВРЕМЯ - ДЕНЬГИ!»
12.45 Т/с «АГЕНТСТВО».
13.43 ПОГОДА & БИЗНЕС-ЭТИКЕТ
13.45 Т/с «КРУТОЙ УОКЕР».
14.50 М/Ф
15.45 «ЗВЕЗДНАЯ СЕМЕЙКА»
16.15 Игровое шоу «ВРЕМЯ - ДЕНЬГИ!»
16.45 Х/ф «НЕ ЖДАЛИ, НЕ ГАДАЛИ».
18.55 «НЕСЛУЧАЙНАЯ МУЗЫКА»
19.00 «Информ. прогр. ДЕНЬ»
20.00 «ГОСТЬ ДНЯ»
20.15 Т/с «ТАЙГА. КУРС ВЫЖИВАНИЯ».
21.13 ПОГОДА & БИЗНЕС-ЭТИКЕТ
21.15 Т/с «МИСТЕР БИН».
21.55 «АГЕНТСТВО КРИМИНАЛЬНЫХ НОВОСТЕЙ»
22.13 ПОГОДА & БИЗНЕС-ЭТИКЕТ
22.15 Х/ф «АНГЕЛ МЕСТИ».
00.35 «Информ. прогр. «ДЕНЬ»
01.08 ПОГОДА & БИЗНЕС-ЭТИКЕТ
01.10 «АГЕНТСТВО КРИМИНАЛЬНЫХ НОВОСТЕЙ»
01.30 «ПЛЕЙБОЙ»
02.40 «НЕСЛУЧАЙНАЯ МУЗЫКА»
02.50 «ШОУ ДЖЕРРИ СПРИНГЕРА»

«ОТВ»
06.00 «Энциклопедия тайн»
06.30 «Как работает реклама»
07.00 «Деловые будни»
07.15 Погода на «ОТВ»
07.20 Астропрогноз
07.30 «За завтраком». Информ. прогр.
08.00 Новости И. Шеремета
09.00 «Действующие лица»
09.15 «Колёса-блиц»
09.30 «Депутатская неделя»
09.45 «Доступно о многом»
10.00 «Новости высоких технологий»
10.15 «ТОП - новости»
10.20 «ТОП - советы»
10.30 Т/с «Экстра».
11.00 «Движение по планете»
11.10 «Географический взгляд. погода и климат». «Почему идёт дождь»
12.00 «Новости высоких технологий»
12.15 «Новости науки»
12.30 «Завтрашний мир»
13.00 «Т-Vision представляет...»
14.00 «Приятного аппетита!»
15.00 «Новости высоких технологий»
15.15 «ТОП - новости»
15.20 «ТОП - советы»
15.30 «Путешествия и открытия»
16.00 «Движение по планете»
16.10 «Географический взгляд. погода и климат». «Почему идёт дождь»
16.30 Т/с «Экстра».
17.00 Т/с
17.55 Т/с «ОТВ».
18.00 «Завтрашний мир»
18.30 «За что мы платим!»
19.00 Первенство России по футболу. Первый дивизион. «Урал» (Екатеринбург) - «Спартак» (Нальчик). Первый тайм
19.55 Погода на «ОТВ»
20.00 Новости И. Шеремета
21.00 Первенство России по футболу. Первый дивизион. «Урал» (Екатеринбург) - «Спартак» (Нальчик). Второй тайм
21.55 Астропрогноз
22.00 «Действующие лица»
22.15 Программа «Автобан»
22.30 «События»
23.00 «Акцент»
23.15 «Колёса-блиц»
23.30 Новости И. Шеремета
00.00 Программа «Автобан»
00.15 Д/ф «Была война. Латвия. Восьмой удар».
00.30 «Дикая природа Америки»
01.00 «Разрушения на миллиард долларов». «Гора Святой Елены»
02.00 Новости И. Шеремета

«4 КАНАЛ»
06.00 Новости. ИТОГИ ДНЯ (повтор от 7 июня)
06.45 Ночные новости
06.50 М/с «Каникулы Болека и Лелека».
07.00 «УТРЕННИЙ ЭКСПРЕСС»
09.00 Новости: Документы
09.30 МИР РАЗВЛЕЧЕНИЙ
09.40 «ДЕЖУРНЫЙ ПО ГОРОДУ»
10.00 М/ф «ГУНАН-БАТОР» (СССР)
10.25 М/с «ПИСЬМА ОТ ФЕЛИКСА».
10.40 Х/ф «МИСТЕР СУББОТНИЙ ВЕЧЕР».
12.55 Ночные новости
13.30 ТЕЛЕМАГАЗИН
14.00 «УТРЕННИЙ ЭКСПРЕСС» (повтор)
16.00 «МУЗЫКАЛЬНАЯ БЕСЕДКА»
17.00 «ЛЮБОВЬ С ПЕРВОГО ЧАТА»
17.30 «МЕЛЬНИЦА». Программа о моде
18.00 «ДЕЖУРНЫЙ ПО ГОРОДУ»
18.20 Новости: Документы
18.50 МИР РАЗВЛЕЧЕНИЙ
19.00 Новости
19.30 Т/с «ЛИЧНАЯ ЖИЗНЬ ОФИЦИАЛЬНЫХ ЛИЦ».
20.30 Новости. Итоги дня
21.15 Х/ф «ШЕСТИСТРУННЫЙ САМУРАЙ».
23.00 Д/с «ИЛЛЮСТРИРОВАННАЯ ИСТОРИЯ РОССИЙСКОГО ГОСУДАРСТВА»
23.30 Новости
23.50 Ночные новости
23.55 «МЕТЕОЭРОТИКА»
00.00 «СТУДИЯ ПРИКЛЮЧЕНИЙ»
00.30 Т/с «ЛИЧНАЯ ЖИЗНЬ ОФИЦИАЛЬНЫХ ЛИЦ».

«РТК»
06.00 Т/с «БЕВЕРЛИ ХИЛЛЗ 90210».
06.40 М/с «ПРИКЛЮЧЕНИЯ РЕКСА».
06.50 М/с «СМЕШАРИКИ».
07.00 М/с «ПРИКЛЮЧЕНИЯ ВУДИ И ЕГО ДРУЗЕЙ».
07.30 Т/с «МОЯ ПРЕКРАСНАЯ НЯНЯ».
08.00 Т/с «ТАЛИСМАН ЛЮБВИ».
09.00 Новости
09.30 Т/с «ЗАЧАРОВАННЫЕ».
10.30 Вестерн «АМЕРИКАНСКИЕ ГЕРОИ»
12.30 «Осторожно, модерн»
13.00 Т/с «ШКОЛА «ЧЕРНАЯ ДЫРА».
13.30 «День города»
13.45 Музыкальная программа
14.00 М/с «ДЕННИС-НЕПОСЕДА».
14.35 М/с «НОВЫЕ ФИЛЬМЫ О СКУБИ ДУ!».
15.00 М/с «ЛЮДИ В ЧЕРНОМ».
15.30 М/с «ПРИКЛЮЧЕНИЯ ДЖЕКИ ЧАНА».
16.00 Т/с «ЗЕНА - КОРОЛЕВА ВОИНОВ».
17.00 Т/с «ЗАЧАРОВАННЫЕ».
18.00 Т/с «КОМИССАР РЕКС».
18.55 Т/с «МОЯ ПРЕКРАСНАЯ НЯНЯ».
19.30 Новости
19.55 ПОГОДА
20.00 Т/с «ТАЛИСМАН ЛЮБВИ».
21.00 Х/ф «ПРИДОРОЖНОЕ ЗАВЕДЕНИЕ».
23:05 «СКРЫТАЯ КАМЕРА»
23.30 Новости
00.00 Т/с «МОЯ ПРЕКРАСНАЯ НЯНЯ».
00.35 «ДЕТАЛИ» КИНОТАВР - 2005
01.35 Т/с «ДРУЗЬЯ».

«КУЛЬТУРА»
07.00 «ЕВРОНЬЮС».
10.00 Новости культуры
10.20 Программа передач
10.30 «Янцзы: великая река». Д/с. 4-я с.
11.00 Х/ф «Изюм на солнце».
13.05 М/ф»Бабалус».
13.20 ГЕРБЫ РОССИИ. Тамбов
13.35 Т/с «Так мы теперь живем».
14.30 БОЛЬШЕ, ЧЕМ ЛЮБОВЬ. Григорий и Мария Елисеевы
15.10 СТРАНСТВИЯ МУЗЫКАНТА
15.40 М/с «Фикс и Фокси».
16.00 «Королева - Зубная щетка». М/ф
16.20 Х/ф «Жизнь и приключения четырех друзей»
16.50 «Евразийские империи».
17.45 ОТЕЧЕСТВО И СУДЬБЫ. Ермоловы
18.10 «Порядок слов». Книжные новости
18.20 «Живое дерево ремесел»
18.30 IV МОСКОВСКИЙ ПАСХАЛЬНЫЙ ФЕСТИВАЛЬ. Г.Берлиоз. «Смерть Клеопатры». Исполняет Симфонический оркестр Мариинского театра. Дирижер В.Гергиев
19.00 НОЧНОЙ ПОЛЕТ
19.30 Новости культуры
19.50 Т/с «Так мы теперь живем».
20.45 ОСТРОВА. Франческа Ярбусова
21.30 «Апокриф». Ток-шоу
22.10 Х/ф «Скорбное бесчувствие».
23.45 PRO MEMORIA. Серебряный век
00.00 Новости культуры
00.25 ПОЕДЕМ В ЦАРСКОЕ СЕЛО
00.50 «Янцзы: великая река». Д/с. 5-я с.
01.20 Программа передач
01.25 Х/ф «Как поссорился Иван Иванович с Иваном Никифоровичем».
02.35 Р.Шуман. Концерт для виолончели с оркестром

«АТН»
07.00 МузTV: «Наше».
08.00 «АТНовости»
08.30 «Деньги»
08.35 Т/с «ЛЮБОВНИКИ ПУСТЫНИ».
09.30 «ЕСТЬ ВОПРОС!»
Профилактические работы с 10.00 до 16.00
16.00 МузTV: «Наше».
16.35 МузTV: «Веселые баксы».
17.00 МузTV: «Мобильная 10-ка».
17.45 МузTV: «Кухня».
18.00 «АТНовости»
18.15 «ТАСС-прогноз»: уральские взяточники
18.25 Т/с «ВЕСЕЛАЯ КОМПАНИЯ».
18.55 Т/с «ЛЮБОВНИКИ ПУСТЫНИ».
19.45 «АТНовости»
20.15 «ЕСТЬ ВОПРОС!»
20.45 Т/с «ДНЕВНОЕ ОГРАБЛЕНИЕ».
21.45 «ДОМ, КОТОРЫЙ ПОСТРОИЛ...»
22.15 «Деньги»
22.20 Т/с «ДНЕВНОЕ ОГРАБЛЕНИЕ».
23.15 «АТНовости»
23.45 «ТАСС-прогноз»
23.55 Эротический гороскоп
00.00 МузTV: «ХИТ-ПАРАД 20».
00.30 МузTV: «Наше».
01.05 МузTV: «Империя страсти».
02.05 МузTV: «Бардачок».
02.25 МузTV: «Музыка со СМыСлом».

«ЭРА-ТВ»
08.00 MTV Автопилот
09.00 Утренняя Ru_zone
09.10 «Модная погода»
09.15 Утренняя Ru_zone
10.00 MTV Автопилот
11.00 SMS Чарт
12.00 Ru_zone
13.00 Европейская 20-ка. Хит-парад
13.55 «Модная погода»
14.00 Киночарт
14.30 MTV Пульс
15.30 Ru_zone
16.30 Летние каникулы
17.00 Уроки Соблазна
17.30 Бизнес леди
17.55 «Модная погода»
18.00 Правда жизни: я хочу идеальное тело
19.00 R' n' B /Hip - Hop ZONE - SMS -Чат
19.55 «Модная погода»
20.00 Летние каникулы
20.30 Факультет.
21.00 Обыск и свидание
21.30 Южный парк. М/ф
22.00 R' n' B /Hip - Hop ZONE - SMS -Чат
22.55 «Модная погода»
23.00 R' n' B /Hip - Hop ZONE - SMS -Чат
23.30 Путешествия с Камерон Диаз
00.00 Бизнес леди
00.30 Ночной Флирт
01.30 Рингтон Чарт. Хит-парад
02.30 Элементарный секс
03.00 10-ка Лучших: сойти с ума
04.00 MTV Бессонница

«ТВЦ»
07.30 «Время новостей»
07.50 «Досье». Хроника происшествий
08.00 Канал «Настроение»
09.00 «Досье». Хроника происшествий
09.15 «На пути к успеху» с Н. Литвиной
09.30 Канал «Настроение»
10.45 «Газетный дождь»
11.00 Х/ф «ГДЕ НАХОДИТСЯ НОФЕЛЕТ!».
12.45 «Гостелерадио. Забытые кадры»
13.15 «Доходное место»
13.20 «Петровка, 38»
13.45 События.
14.00 «Право на надежду»
14.35 «Квадратные метры»
14.50 «Европейские ворота России»
15.05 «PROсвязь»
15.10 «Нужные вещи»
15.35 Т/с «Инспектор Деррик».
16.45 События.
17.00 «Свой дом». Телегазета «Из рук в руки»
17.30 «Резонанс»
18.00 «Нужные вещи»
18.15 «Время новостей»
18.30 «Алло, ТВ!» Телевикторина
19.30 «Досье». Хроника происшествий
19.45 События.
20.05 «Пять минут деловой Москвы»
20.15 «Время новостей»
20.35 «Есть разговор»
20.55 «Гороскоп»
21.00 «На пути к успеху» с Н. Литвиной
21.15 «Нужные вещи»
21.30 «Время новостей»
21.50 «Особая папка»
22.45 События.
23.35 Х/ф «МОЙ МУЖ - ИНОПЛАНЕТЯНИН».
01.20 «Времечко»
01.55 «Петровка, 38»
02.15 События.
02.40 Т/с «Первая волна».
03.40 «Синий троллейбус»

«СТУДИЯ-41»
07.00 Музыкальная программа
07.10 «День города»
07.15 Х/ф «Мужчины, женщины и собаки».
07.45 ПОГОДА
07.50 «Ночной патруль»
08.00 Т/с «ПАДРЕ КОРАХЕ».
08.55 ПОГОДА
09.00 «Полезное утро»
11.30 Х/ф «ЖЕСТОКИЙ РОМАНС».
13.15 «РУЧНАЯ РАБОТА»
13.30 «ДЕТСКАЯ»
14.00 Т/с «СИЛЬНОЕ ЛЕКАРСТВО».
15.00 «КУЛИНАРНЫЙ ТЕХНИКУМ»
15.30 «ЗАЩИТНИК».
16.30 «УКРАДЕННЫЕ СЕРДЦА»
17.30 «НЕТ ПРОБЛЕМ С ДОКТОРОМ КУРПАТОВЫМ». Ток-шоу
18.30 «Кулинарный техникум»
19.00 Новости
19.25 «День города»
19.30 Программа «НА ВСЕ 100!»
19.55 ПОГОДА
20.00 «Дом с мезонином»
20.30 Х/ф «ЖЕСТОКИЙ РОМАНС».
22.15 «СТАРАЯ АФИША»
22.45 ПОГОДА
22.50 «Ночной патруль»
23.00 Новости
23.30 «ПОСЛЕСЛОВИЕ»
23.45 Т/с «АНДРОМЕДА».
00.45 Т/с «Тарзан».

«ЦТУ»
07.00 Теннис. Турнир АТР
09.00, 10.00, 11.20, 02.00 Вести-спорт
09.10, 13.45 «Фит-Хит»
09.20 «Спорт каждый день»
09.25 «Баскетбол России»
10.10 Самбо. Чемпионат Европы
11.25 «Спортивный календарь»
11.30 Футбол. ЧМ - 2006. Отборочный турнир. Болгария - Хорватия
14.00 «Новости ЦТУ. ru» Информ. прогр.
14.15 Спортивная гимнастика. Чемпионат Европы. Финалы в отдельных видах
16.45 Футбол. Чемпионат Европы - 2006 среди молодежных команд. Отборочный турнир. Россия - Латвия
19.00 «Новости ЦТУ. ru» Информ. прогр.
19.20 Теннис. Турнир АТР
20.55 Футбол. ЧМ - 2006. Отборочный турнир. Чехия - Македония
23.00 «Спорт-ревю.ЦТУ»
23.10 Автоспорт. ЧМ по ралли. «Ралли Турции»
23.55 Футбол. ЧМ - 2006. Отборочный турнир. Беларусь - Шотландия
02.10 Футбол. ЧМ - 2006. Отборочный турнир. Казахстан- Турция
04.20 Теннис. Турнир АТР
06.25 «Золотой пьедестал». В. Кровопусков

«REN-TV»
06.00 Музканал
06.30 Т/с «JETIX на REN TV»: «Икс-мены».
07.00 «УтRENник»
08.30 Х/ф «Затерянная империя»
09.30 «24». Информ. прогр.
09.50 Т/с «Дружная семейка».
10.50 Т/с «Провинциалы».
12.00 Д/ф «Великие тайны и мифы XX века»
12.30 «24». Информ. прогр.
13.00 «Час суда» с Павлом Астаховым
14.00 Т/с «Бандитский Петербург».
15.15 М/с «Детки из класса 402».
15.40 Т/с «JETIX на REN TV»: «Икс-мены».
16.00 Т/с «Мятежный дух».
17.00 «Час суда. Дела семейные»
18.00 «Час суда» с Павлом Астаховым
19.00 М/с «Симпсоны».
19.30 «24». Информ. прогр.
20.00 Т/с «Дружная семейка».
21.05 Т/с «Провинциалы».
22.15 Т/с «Бандитский Петербург».
23.30 «24». Информ. прогр.
00.00 «Веселые баксы»
00.15 Х/ф «НОЧЬ БЕГЛЕЦА».
02.25 «Криминальное чтиво»
02.50 Ночной музканал
04.30 Д/ф «Великие тайны и мифы XX века»

«ТНТ-УРАЛ»
05.50 «МОСКВА: инструкция по применению»
06.15 Т/с «Любовь и тайны Сансет Бич».
07.05 «Глобальные новости»
07.10 М/с «Как говорит Джинджер».
07.35 М/с «Крутые бобры».
08.00 М/с «Котопес».
08.25 М/с «Маззи».
08.30 «Наши песни»
09.00 «Завтрак с Дискавери»
10.05 Х/ф «ЧУВАКИ».
12.15 М/с «Дикая семейка Торнберри».
12.40 М/с «Эй, Арнольд!».
13.05 М/с «Ох уж эти детки».
13.30 «Телемагазин»
14.00 «Школа ремонта»
15.00 Т/с «Толстая девчонка».
16.00 Реалити-шоу «Дом-2. Жара»
17.00 Реалити-шоу «Большой Брат»
18.00 «Цена любви». Док. детектив
19.00 М/с «Вокруг света за 80 дней».
19.30 «МОСКВА: инструкция по применению»
20.00 Реалити-шоу «Большой Брат»
21.00 Реалити-шоу «Дом-2. Жара»
22.00 Х/ф «СДЕЛАНО В АМЕРИКЕ».
00.35 Реалити-шоу «Дом-2. После заката»
01.05 «МОСКВА: инструкция по применению»
01.35 Реалити-шоу «Большой Брат. Ночная жизнь»
02.05 «Наши песни»
02.15 М/с «Вокруг света за 80 дней».
02.45 Х/ф «Мой герой».

ООО «ГАОС ПЛЮС»
ГАОС
г. Екатеринбург,
▼ пр. Ленина, 20, оф. 24
Тел.: 371-05-83
▼ ул. Коммунистическая, 123
Тел.: 330-60-02
ВЫСОКОКАЧЕСТВЕННОЕ ПОСТЕЛЬНОЕ БЕЛЬЕ, ОДЕЯЛА.
ПРОИЗВОДСТВО ЧЕБОКСАР И ДРУГИХ ФАБРИК.
ТКАНИ ИЗ ИМПОРТНОГО СЫРЬЯ МОДНЫХ РАСЦВЕТОК
ФОРМА ОПЛАТЫ ЛЮБАЯ.

ЧЕТВЕРГ, *9 июня*

«ПЕРВЫЙ КАНАЛ»
06.00 «Доброе утро»
09.00 Новости
09.05 Х/ф «Веревка из песка».
10.20 Т/с «Хозяйка судьбы».
11.30 Дисней-клуб: «Утиные истории»
12.00 Новости
12.20 Х/ф «Линия смерти».
14.10 Д/ф «Таежная Лолита».
14.30 «Угадай мелодию»
15.00 Новости
15.20 Х/ф «Глухомань».
16.20 Т/с «Агент национальной безопасности».
17:30 «Пять вечеров»
18.00 Новости
18.20 «Пять вечеров»
18.50 Т/с «Хозяйка судьбы».
19.50 Х/ф «Улицы разбитых фонарей».
21.00 Время
21.30 Х/ф «Веревка из песка».
22.40 «Человек и закон»
23.30 Ночное «Время»
23.50 Ударная сила. «Ракета Х-25»
00.30 «Гении и злодеи». А. Аверченко
01.00 Х/ф «Цифра».
02.40 Х/ф «Хладнокровный».
03.00 Новости
03.05 Х/ф «Хладнокровный».
04.30 Т/с «Медицинская академия».
05.00 Новости
05.05 Т/с «Медицинская академия».
05.15 Теория невероятности

«РОССИЯ»
05.00 «Доброе утро, Россия!»
05.05, 05.45, 06.15, 06.45, 07.15, 07.45, 08.05, 08.30 Вести-УРАЛ
08.38 «Доброе утро, Россия!»
08.45 Т/с «Надежда уходит последней».
09.45 «Проклятие клана Онассисов»
10.45 Вести. Дежурная часть
11.00 ВЕСТИ
11.30 Вести-УРАЛ
11.50 Т/с «Смотрящий вниз».
12.50 «Что хочет женщина»
13.45 Вести. Дежурная часть
14.00 ВЕСТИ
14.10 Вести-УРАЛ
14.35 «Частная жизнь»
15.30 Т/с «Пепел «Феникса».
16.30 Вести. Дежурная часть
16.40 Вести-УРАЛ
17.00 ВЕСТИ
17.10 «Кулагин и партнеры»
17.45 Т/с «Кармелита».
18.45 Т/с «Исцеление любовью».
19.45 ВЕСТИ. ПОДРОБНОСТИ
20.00 ВЕСТИ
20.30 Вести-УРАЛ
20.50 «Спокойной ночи, малыши!»
21.00 Т/с «Надежда уходит последней».
21.55 Т/с «Пепел «Феникса».
23.00 «ВЕСТИ+»
23.20 ПРЕМЬЕРА. «Тайны Болливуда»
00.15 Вести. Дежурная часть
00.30 Х/ф «Бойцовая рыбка».
02.30 «Дорожный патруль»
02.40 Т/с «Закон и порядок».
03.35 Т/с «Ангелы Чарли».
04.25 Евроньюс

«НТВ»
06.00 «СЕГОДНЯ УТРОМ»
08.55 Т/с «НЕ ССОРЬТЕСЬ, ДЕВОЧКИ».
10.00 «СЕГОДНЯ»
10.20 «ТАЙНЫ РАЗВЕДКИ»
10.50 Т/с «ТАМБОВСКАЯ ВОЛЧИЦА».
11.55 Т/с «АДВОКАТ».
13.00 «СЕГОДНЯ»
13.30 Х/ф «КАК ВАС ТЕПЕРЬ НАЗЫВАТЬ!...».
15.35 «ИГРЫ РАЗУМА»
16.00 «СЕГОДНЯ»
16.20 «Принцип домино»
17.25 Т/с «ДАЛЬНОБОЙЩИКИ-2».
18.35 «ЧП»
19.00 «СЕГОДНЯ»
19.40 Т/с «АДВОКАТ».
20.45 Т/с «ТАМБОВСКАЯ ВОЛЧИЦА».
21.50 «ЧП»
22.00 «СЕГОДНЯ 22.00»
22.40 «К БАРЬЕРУ!» Ток-шоу
00.00 «СЕГОДНЯ»
00.15 Т/с «АДВОКАТ».
01.20 Т/с «КЛИЕНТ ВСЕГДА МЕРТВ».
02.30 Бильярд
03.05 КОЛЛЕКЦИЯ ДАНИЭЛЫ СТИЛ. «НАЧАТЬ СНАЧАЛА», 4 с.
04.00 «СЕГОДНЯ»
04.15 Т/с «ЗВЕЗДНЫЕ ВРАТА-4».
05.05 Т/с «МЕРТВЫЕ НЕ ЛГУТ-2».

«10 КАНАЛ»
06.10 Астропрогноз
06.15 Прогноз погоды
06.20 Действующие лица
06.30 Новости И. Шеремета
07.25 Прогноз погоды
07.30 Православное утро
08.00 Новости Епархии
08.25 Астропрогноз
08.30 Победоносный голос верующего
09.00 М/с «Маска».
09.30 М/с «Гарфилд».
10.00 «10 +»
10.25 Прогноз погоды
10.30 М/с «Бейблейд».
11.00 Т/с «ДВАДЦАТЬ СВИДАНИЙ».
12.55 Х/ф «ЖИЗНЬ ЗА КАДРОМ».
15.00 «Осторожно, модерн»
15.30 Мульти-пульти
15.55 Прогноз погоды
16.00 «ИНТЕРДЕВОЧКА», 2 с. (Россия, 1989)
17.35 Х/ф «НЕПРИКАСАЕМЫЕ».
20.00 Новости И. Шеремета
20.55 Прогноз погоды
21.00 Т/с «ТРЕТЬЯ СМЕНА».
22.00 «10 +»
22.25 Прогноз погоды
22.30 Новости Епархии
22.45 Действующие лица
22.55 Астропрогноз
23.00 Х/ф «ПУТЕШЕСТВИЕ В СЧАСТЛИВУЮ АРАВИЮ».
00.35 Прогноз погоды
00.40 Х/ф «БЕССОННИЦА».
03.00 Т/с «ЕЕ ЗВАЛИ НИКИТА».
04.00 Х/ф «КРУГ ОБРЕЧЕННЫХ».

«ЕРМАК»
06.00 «Информ. прогр. «ДЕНЬ»
07.00 М/ФЫ
07.55 «НЕСЛУЧАЙНАЯ МУЗЫКА»
08.00 «НА БУЛЬВАРЕ»
08.30 «САМОЕ СМЕШНОЕ ВИДЕО»
09.00 ТЕЛЕМАГАЗИН
09.33 ПОГОДА & БИЗНЕС-ЭТИКЕТ
09.35 «АГЕНТСТВО КРИМИНАЛЬНЫХ НОВОСТЕЙ»
09.55 Х/ф «ЖЕЛЕЗНЫЙ ОРЕЛ-2».
12.05 «МОСКОВСКИЕ ОГНИ»
12.13 ПОГОДА & БИЗНЕС-ЭТИКЕТ
12.15 Игровое шоу «ВРЕМЯ - ДЕНЬГИ!»
12.45 Т/с «АГЕНТСТВО».
13.43 ПОГОДА & БИЗНЕС-ЭТИКЕТ
13.45 Т/с «КРУТОЙ УОКЕР».
14.50 М/ФЫ
15.45 «ЗВЕЗДНАЯ СЕМЕЙКА»
16.15 Игровое шоу «ВРЕМЯ - ДЕНЬГИ!»
16.45 Х/ф «ВОЛКИ В ЗОНЕ».
18.55 «НЕСЛУЧАЙНАЯ МУЗЫКА»
19.00 «Информ. прогр. ДЕНЬ»
20.00 «ГОСТЬ ДНЯ»
20.15 Т/с «ТАЙГА. КУРС ВЫЖИВАНИЯ».
21.13 ПОГОДА & БИЗНЕС-ЭТИКЕТ
21.15 Т/с «МИСТЕР БИН».
21.55 «АГЕНТСТВО КРИМИНАЛЬНЫХ НОВОСТЕЙ»
22.13 ПОГОДА & БИЗНЕС-ЭТИКЕТ
22.15 Х/ф «ОТЧАЯННЫЕ АВАНТЮРИСТЫ».
00.35 «Информ. прогр. «ДЕНЬ»
01.08 ПОГОДА & БИЗНЕС-ЭТИКЕТ
01.10 Программа «ШЕФ РЕКОМЕНДУЕТ»
01.15 АГЕНТСТВО КРИМИНАЛЬНЫХ НОВОСТЕЙ
01.35 «ПЛЕЙБОЙ»
02.45 «НЕСЛУЧАЙНАЯ МУЗЫКА»
02.55 «ШОУ ДЖЕРРИ СПРИНГЕРА»
03.45 для мужчин «АРСЕНАЛ»

«ОТВ»
06.00 «Энциклопедия тайн»
06.30 «Как работает реклама». «Креатив»
07.00 «Деловые будни»
07.15 Погода на «ОТВ»
07.20 Астропрогноз
07.30 «За завтраком». Информ. прогр.
08.00 Новости И. Шеремета
09.00 «Действующие лица»
09.15 «Колёса-блиц»
09.25 «Зеркало для героя»
09.45 «Мир развлечений»
10.00 «Новости высоких технологий»
10.15 «ТОП - новости»
10.20 «ТОП - советы»
10.30 Т/с «Экстра».
11.00 «Движение по планете»
11.10 «Географический взгляд. погода и климат». «Климат в тропиках»
12.00 «Новости высоких технологий»
12.15 «Новости науки»
12.30 «Завтрашний мир»
13.00 «Секретный полигон»
13.30 «Пульс»
14.00 «Приятного аппетита!»
15.00 «Новости высоких технологий»
15.15 «ТОП - новости»
15.20 «ТОП - советы»
15.30 «Путешествия и открытия»
16.00 «Движение по планете»
16.10 «Географический взгляд. погода и климат». «Климат в тропиках»
16.30 «Какие наши годы!»
17.00 Т/с
17.55 Т/с «ОТВ».
18.00 «Завтрашний мир»
18.30 «Ералаш»
18.45 ГИБДД представляет. «В мире дорог»
19.00 Т/с «Королева Марго».
19.55 Погода на «ОТВ»
20.00 Новости И. Шеремета
21.00 Т/с
21.55 Астропрогноз
22.00 Т/с «Действующие лица».
22.15 Программа «Автобан»
22.30 «События»
23.00 «Акцент»
23.15 «Колёса-блиц»
23.30 Новости И. Шеремета
00.00 Программа «Автобан»
00.15 Д/ф «Была война. Таджикистан. Мы родом из Сталинабада».
00.30 «Дикая природа Америки»
01.00 «Разрушения на миллиард долларов». «Наводнение тысячелетия»
02.00 Новости И. Шеремета

«4 КАНАЛ»
06.00 Новости. ИТОГИ ДНЯ (повтор от 8 июня)
06.45 Ночные новости. Криминальные хроники Екатеринбурга (повтор от 8 июня)
06.50 М/с «Каникулы Болека и Лелека».
07.00 «УТРЕННИЙ ЭКСПРЕСС»
09.00 РЕАЛЬНОЕ КИНО. Д/с «ИЛЛЮСТРИРОВАННАЯ ИСТОРИЯ РОССИЙСКОГО ГОСУДАРСТВА» (2004 г.)
09.30 МИР РАЗВЛЕЧЕНИЙ
09.40 «ДЕЖУРНЫЙ ПО ГОРОДУ»
10.00 «МЕГАДРОМ АГЕНТА Z». Новости компьютерных игр
10.25 М/с «ПИСЬМА ОТ ФЕЛИКСА».
10.40 М/ф «ЯНТАРНЫЙ ЗАМОК» (СССР)
11.00 Х/ф «ШЕСТИСТРУННЫЙ САМУРАЙ».
12.55 Ночные новости
13.00 «СТУДИЯ ПРИКЛЮЧЕНИЙ». Программа об экстремальных видах спорта
13.30 ТЕЛЕМАГАЗИН
14.00 «УТРЕННИЙ ЭКСПРЕСС»
16.00 «МУЗЫКАЛЬНАЯ БЕСЕДКА

ПЯТНИЦА, *10 июня*

«ПЕРВЫЙ КАНАЛ»
06.00 «Доброе утро»
09.00 Новости
09.05 Х/ф «Веревка из песка».
10.20 Т/с «Хозяйка судьбы».
11.30 Дисней-клуб: «Ведьма»
12.00 Новости
12.20 Х/ф «В полосе прибоя».
14.00 Звезды эфира. «600 секунд». Александр Невзоров
14.30 «Угадай мелодию»
15.00 Новости
15.20 Х/ф «Альфонс».
16.50 «Пять вечеров»
18.00 Новости
18.20 Криминальная россия. «Никита из Подмосковья»
18.50 «Основной инстинкт»
19.50 «Поле чудес»
21.00 Время
21.25 «Кривое зеркало»
23.30 Что? Где? Когда? Финал летних игр
00.40 Х/ф «Разборки в Бронксе».
02.40 Фильм «Точка кипения»
04.30 Д/ф «Челенджер».
05.10 Т/с «Медицинская академия».

«РОССИЯ»
05.00 «Доброе утро, Россия!»
05.05, 05.45, 06.15, 06.45, 07.15, 07.45, 08.05, 08.30 Вести-УРАЛ
08.38 «Доброе утро, Россия!»
08.45 Т/с «Надежда уходит последней».
09.45 «Мой серебряный шар»
10.45 Вести. Дежурная часть
11.00 ВЕСТИ
11.30 Вести-УРАЛ
11.50 «Мусульмане»
12.00 «Вся Россия»
12.15 «Городок». Дайджест
12.45 «В поисках приключений»
13.45 Вести. Дежурная часть
14.00 ВЕСТИ
14.10 Вести-УРАЛ
14.35 «Частная жизнь»
15.30 Т/с «Пепел «Феникса».
16.30 Вести. Дежурная часть
16.40 Вести-УРАЛ
17.00 ВЕСТИ
17.10 «Кулагин и партнеры»
17.45 Т/с «Кармелита».
18.45 Т/с «Исцеление любовью».
19.45 Вести. Дежурная часть
20.00 ВЕСТИ
20.30 Вести-УРАЛ
20.50 «Спокойной ночи, малыши!»
21.00 Т/с «Надежда уходит последней».
22.35 Х/ф «Я объявляю Вам войну».
00.25 Х/ф «Жмурки».
00.50 Х/ф «Эд из телевизора».
03.20 «Дорожный патруль»
03.30 Т/с «Закон и порядок».
04.25 Т/с «Ангелы Чарли».
05.10 Евроньюс

«НТВ»
06.00 «СЕГОДНЯ УТРОМ»
08.55 Т/с «НЕ ССОРЬТЕСЬ, ДЕВОЧКИ».
10.00 «СЕГОДНЯ»
10.15 «ВОЕННОЕ ДЕЛО»
10.50 Т/с «ТАМБОВСКАЯ ВОЛЧИЦА».
11.55 Т/с «АДВОКАТ».
13.00 «СЕГОДНЯ»
13.40 Х/ф «ПОЕЗД ВНЕ РАСПИСАНИЯ».
15.35 «ИГРЫ РАЗУМА»
16.00 «СЕГОДНЯ»
16.20 «Принцип домино»
17.30 «СТРЕСС». Ток-шоу А. Гордона
18.35 «ЧП»
19.00 «СЕГОДНЯ»
19.40 Х/ф «ДВОЙНОЙ УДАР».
21.50 «ЧП»
22.00 «СЕГОДНЯ 22.00»
22.40 «СОВЕРШЕННО СЕКРЕТНО. ИНФОРМАЦИЯ К РАЗМЫШЛЕНИЮ»
23.35 Х/ф «ОСТРОВ ДОКТОРА МОРО».
01.45 Бильярд
02.00 «КОМА. ЭТО ПРАВДА»
02.30 КОЛЛЕКЦИЯ ДАНИЭЛЫ СТИЛ. «ЗОЯ»
04.00 «СЕГОДНЯ»
04.15 Т/с «ЗВЕЗДНЫЕ ВРАТА-4».
05.10 Т/с «МЕРТВЫЕ НЕ ЛГУТ-2»

«10 КАНАЛ»
06.10 Астропрогноз
06.15 Прогноз погоды
06.20 Действующие лица
06.30 Новости И. Шеремета
07.25 Прогноз погоды
07.30 Православное утро
08.00 Новости Епархии
08.25 Астропрогноз
08.30 Победоносный голос верующего
09.00 М/с «Маска».
09.30 М/с «Гарфилд».
10.00 «10 +»
10.25 Прогноз погоды
10.30 М/с «Бейблейд».
11.00 Х/ф «ПОСЛЕДНИЙ ЖУЛИК».
12.20 Х/ф «ЧЕРНАЯ КОШКА, БЕЛЫЙ КОТ».
15.00 «Осторожно, модерн»
15.30 «В мире дорог»
15.55 Прогноз погоды
16.00 Х/ф «ПУТЕШЕСТВИЕ В СЧАСТЛИВУЮ АРАВИЮ».
17.35 Х/ф «БЕССОННИЦА».
20.00 Новости И. Шеремета
20.55 Прогноз погоды
21.00 Т/с «ТРЕТЬЯ СМЕНА».
22.00 «10 +»
22.25 Прогноз погоды
22.30 Новости Епархии
22.45 Действующие лица
22.55 Астропрогноз
23.00 Х/ф «ТОЛЬКО ПОСЛЕ ВАС».
01.10 Прогноз погоды
01.15 Х/ф «МЕСТЬ ПО-ГОЛЛИВУДСКИ».
03.00 Т/с «ЕЕ ЗВАЛИ НИКИТА».
04.00 Х/ф «ПОДСТАВА»

«ЕРМАК»
06.00 «Информ. прогр. «ДЕНЬ»
07.00 М/ФЫ
07.55 «НЕСЛУЧАЙНАЯ МУЗЫКА»
08.00 «НА БУЛЬВАРЕ»
08.30 «САМОЕ СМЕШНОЕ ВИДЕО»
09.00 ТЕЛЕМАГАЗИН
09.33 ПОГОДА & БИЗНЕС-ЭТИКЕТ
09.35 «АГЕНТСТВО КРИМИНАЛЬНЫХ НОВОСТЕЙ».
09.55 Х/ф «ОТЧАЯННЫЕ АВАНТЮРИСТЫ».
12.00 «НЕСЛУЧАЙНАЯ МУЗЫКА»
12.13 ПОГОДА & БИЗНЕС-ЭТИКЕТ
12.15 Игровое шоу «ВРЕМЯ - ДЕНЬГИ!»
12.45 «ШОУ РЕКОРДОВ ГИННЕССА»
13.43 ПОГОДА & БИЗНЕС-ЭТИКЕТ
13.45 Т/с «КРУТОЙ УОКЕР».
14.50 М/ФЫ
15.45 «ЗВЕЗДНАЯ СЕМЕЙКА»
16.15 Игровое шоу «ВРЕМЯ - ДЕНЬГИ!»
16.45 Х/ф «СЕДЬМАЯ ПУЛЯ».
18.55 «НЕСЛУЧАЙНАЯ МУЗЫКА»
19.00 «Информ. прогр. ДЕНЬ»
20.00 «ГОСТЬ ДНЯ»
20.15 Д/с «ЗАКЛЮЧЕННЫЕ ВНЕ КОНТРОЛЯ»
21.13 ПОГОДА & БИЗНЕС-ЭТИКЕТ
21.15 Т/с «ПОЛИЦЕЙСКИЕ ХРОНИКИ».
21.55 «АГЕНТСТВО КРИМИНАЛЬНЫХ НОВОСТЕЙ»
22.13 ПОГОДА & БИЗНЕС-ЭТИКЕТ
22.15 «МЕЧ ВОИНА».
00.35 «Информ. прогр. «ДЕНЬ»
01.08 ПОГОДА & БИЗНЕС-ЭТИКЕТ
01.10 Программа «ШЕФ РЕКОМЕНДУЕТ»
01.15 «АГЕНТСТВО КРИМИНАЛЬНЫХ НОВОСТЕЙ»
01.35 «ПЛЕЙБОЙ»
02.45 «НЕСЛУЧАЙНАЯ МУЗЫКА»
02.50 Х/ф «ЛЮБОЙ ЦЕНОЙ».
04.50 «ШОУ ДЖЕРРИ СПРИНГЕРА»

«ОТВ»
06.00 «Энциклопедия тайн»
06.30 «Как работает реклама». «Рекламная кампания»
07.00 «Деловые будни»
07.15 Погода на «ОТВ»
07.20 Астропрогноз
07.30 «За завтраком». Информ. прогр.
08.00 Новости И. Шеремета
09.00 «Действующие лица»
09.15 «Колёса-блиц»
09.30 «Пульс»
10.00 «Новости высоких технологий»
10.15 «ТОП - новости»
10.20 «ТОП - советы»
10.30 Т/с «Экстра».
11.00 «Движение по планете». «Алекс из Нью-Йорка»
11.10 «Географический взгляд. погода и климат». «Климат в Европы»
12.00 «Новости высоких технологий»
12.15 «Новости науки»
12.30 «Завтрашний мир»
13.00 «ТОП-гид». «Иордания»
13.30 «Пульс»
14.00 «Приятного аппетита!»
15.00 «Новости высоких технологий»
15.15 «ТОП - новости»
15.20 «ТОП - советы»
15.30 «Путешествия и открытия». «Дубаи»
16.00 «Движение по планете». «Алекс из Нью-Йорка»
16.10 «Географический взгляд. погода и климат». «Климат в Европы»
16.30 Т/с «Экстра».
17.00 Т/с
17.55 Т/с «ОТВ».
18.00 «Резонанс»
18.30 «Измерение N»
19.00 Т/с «Королева Марго».
19.55 Погода на «ОТВ»
20.00 Новости И. Шеремета
21.00 Т/с
21.55 Астропрогноз
22.00 Т/с «Действующие лица».
22.15 Программа «Автобан»
22.30 «События»
23.00 «Акцент»
23.15 «Колёса-блиц»
23.30 Новости И. Шеремета
00.00 Программа «Автобан»
00.15 Д/ф «Была война. Армения. Кочари над Рейхстагом».
00.30 «Дикая природа Америки»
01.00 «Разрушения на миллиард долларов». «Венесуэла. Селевые потоки»
02.00 Новости И. Шеремета

«4 КАНАЛ»
06.00 Новости. ИТОГИ ДНЯ
06.45 Ночные новости
06.50 М/с «Каникулы Болека и Лелека».
07.00 «УТРЕННИЙ ЭКСПРЕСС»
09.00 РЕАЛЬНОЕ КИНО. Д/с «САМЫЕ ЗАГАДОЧНЫЕ МЕСТА МИРА» - «ТАЙНА ХАМЕЛЬНА»
09.30 МИР РАЗВЛЕЧЕНИЙ
09.40 «ДЕЖУРНЫЙ ПО ГОРОДУ»
10.00 «СТРОИМ ВМЕСТЕ»
10.25 М/с «ПИСЬМА ОТ ФЕЛИКСА»
10.40 М/ф «НАРГИЗ» (СССР)
11.00 Х/ф «ДВОЙНАЯ РОКИРОВКА».
12.55 Ночные новости
13.00 «МОТОР-ШОУ»
13.30 ТЕЛЕМАГАЗИН
14.00 «УТРЕННИЙ ЭКСПРЕСС»
16.00 «МУЗЫКАЛЬНАЯ БЕСЕДКА»
17.00 «ЛЮБОВЬ С ПЕРВОГО ЧАТА»
17.30 «ШКУРНЫЙ ВОПРОС»
18.00 «ДЕЖУРНЫЙ ПО ГОРОДУ»
18.20 РЕАЛЬНОЕ КИНО. Д/с «САМЫЕ ЗАГАДОЧНЫЕ МЕСТА МИРА» - «ТАЙНА ХАМЕЛЬНА»
18.50 МИР РАЗВЛЕЧЕНИЙ
19.00 Новости
19.30 Т/с «САЛОМЕЯ».
20.25 «Энциклопедия отделки от Супер-Строя»
20.30 Новости. Итоги дня
21.15 Х/ф «ФОРМУЛА ЛЮБВИ».
23.00 «Это было недавно, это было давно...».
23.30 Новости
23.50 Ночные новости
23.55 «МЕТЕОЭРОТИКА»
00.00 «МОТОР-ШОУ»
00.30 Т/с «ЛАТИНСКИЙ ЛЮБОВНИК».

«РТК»
06.00 Т/с «БЕВЕРЛИ ХИЛЛЗ 90210».
06.40 М/с «ПРИКЛЮЧЕНИЯ РЕКСА».
06.50 М/с «СМЕШАРИКИ».
07.00 М/с «ПРИКЛЮЧЕНИЯ ВУДИ И ЕГО ДРУЗЕЙ».
07.30 Т/с «МОЯ ПРЕКРАСНАЯ НЯНЯ».
08.00 Т/с «ТАЛИСМАН ЛЮБВИ».
09.00 Новости
09.30 Т/с «ЗАЧАРОВАННЫЕ».
10.30 Х/ф «БЕГУЩИЙ ЧЕЛОВЕК».
12.30 «Осторожно, модерн»
13.00 Т/с «ШКОЛА «ЧЕРНАЯ ДЫРА».
13.30 «День города»
13.45 Музыкальная программа
14.00 М/с «ДЕННИС-НЕПОСЕДА».
14.35 М/с «НОВЫЕ ФИЛЬМЫ О СКУБИ ДУ!».
15.00 М/с «ЛЮДИ В ЧЕРНОМ».
15.30 М/с «ПРИКЛЮЧЕНИЯ ДЖЕКИ ЧАНА».
16.00 Т/с «ЗЕНА - КОРОЛЕВА ВОИНОВ».
17.00 Т/с «ЗАЧАРОВАННЫЕ».
18.00 Т/с «КОМИССАР РЕКС».
18.55 Т/с «МОЯ ПРЕКРАСНАЯ НЯНЯ».
19.30 Новости
19.55 ПОГОДА
20.00 Т/с «ТАЛИСМАН ЛЮБВИ».
21.00 Х/ф «В ПОСЛЕДНИЙ МОМЕНТ».
23.00 Новости
23.30 Т/с «МОЯ ПРЕКРАСНАЯ НЯНЯ».
00.05 «ДЕТАЛИ» КИНОТАВР-2005
01.05 Т/с «РАЗУМ И ЧУВСТВА»

«КУЛЬТУРА»
07.00 «ЕВРОНЬЮС».
10.00 Новости культуры
10.20 Программа передач
10.30 «Янцзы: великая река». Д/с (Корея)
11.00 Х/ф «Моя любовь».
12.15 М/ф«Бабалус».
12.30 КУЛЬТУРНАЯ РЕВОЛЮЦИЯ. Программа М.Швыдкого
13.20 ГЕРБЫ РОССИИ. Псков
13.35 Т/с «Так мы теперь живем».
14.30 Д/ф «Пушкин в Петербурге».
15.00 ПИСЬМА ИЗ ПРОВИНЦИИ. г.Темрюк. Краснодарский край
15.30 М/с «Фикс и Фокси».
16.15 «Картинки с выставки». М/ф
16.20 Х/ф «Жизнь и приключения четырех друзей». Х/ф (Лентелефильм, 1994). Режиссеры В.Смирнов, Н.Писарева. 8-я с.. «Подвиг Вархата».
16.50 Д/ф «Военные тайны. Забытая высадка в Италии».
17.40 ПАМЯТИ РАИСЫ СТРУЧКОВОЙ. «Осенние портреты»
18.10 ДВОРЦОВЫЕ ТАЙНЫ. «Гром шуваловских единорогов»
18.35 IV МОСКОВСКИЙ ПАСХАЛЬНЫЙ ФЕСТИВАЛЬ. Л.Бетховен. Симфония N 3 «Героическая»
19.30 Новости культуры
19.50 Т/с «Так мы теперь живем».
20.45 ЛИНИЯ ЖИЗНИ. Юрий Соломин
21.40 Х/ф «Молох».
23.45 PRO MEMORIA. «Золотой век»
00.00 Новости культуры
00.25 ПОЕДЕМ В ЦАРСКОЕ СЕЛО. Авторская программа И.Саутова. «Ангел печали»
00.55 «Кто там ...»
01.20 Программа передач
01.25 Х/ф «Моя любовь».
02.40 Й.Гайдн. Симфония N 38

«АТН»
07.00 МузTV: «Наше».
08.00 «АТНовости»
08.30 «Деньги»
08.35 Т/с «ЛЮБОВНИКИ ПУСТЫНИ».
09.30 «ЕСТЬ ВОПРОС!»
10.00, 10.30, 11.00, 11.30, 12.00, 12.30, 13.00, 13.30 Новости РБК-ТВ
10.50 «ТАСС-прогноз»: рост цен на бензин
11.35 Зарубежный бизнес
12.40 Рынки. Открытие торгов в России
13.35 Персона
14.00 «Православный час»
15.00 МузTV: «Срочный хит-парад».
15.20 МузTV: «Наше».
16.35 МузTV: «Веселые баксы».
17.00 МузTV: «Семь под солнцем».
18.00 «Среда обитания»
18.15 «ТАСС-прогноз»: «Белинка» и студенты
18.25 «ОТРАЖЕНИЕ» с Анной Кирьяновой
18.55 Т/с «ЛЮБОВНИКИ ПУСТЫНИ».
19.45 «АТНеделя» с Вероникой Дубровкиной
20.35 «УГМК: наши новости»
20.45 Х/ф «РАЗВОД ПО-ИТАЛЬЯНСКИ».
22.45 «АТНеделя» с В. Дубровкиной
23.35 «Деньги»
23.45 «ТАСС-прогноз»: «Белинка» и студенты
23.55 Эротический гороскоп
00.00 МузTV: «Веселые баксы».
00.20 МузTV: «Наше».
00.55 МузTV: «10 Sexy».
02.20 МузTV: «Музыка со СмыСлом».

«ЭРА-ТВ»
08.00 MTV Автопилот
09.00 Утренняя Ru_zone
09.10 «Модная погода»
09.15 Утренняя Ru_zone
10.00 12 Злобных Зрителей
11.00 SMS Чарт
12.00 Ru_zone
13.00 Русская 10-ка. Хит-парад
13.55 «Модная погода»
14.00 Жестокие игры с Шеннон Доэрти
14.30 MTV Пульс
15.30 Ru_zone
16.30 Летние каникулы
17.00 Уроки соблазна
17.30 Бизнес леди
17.55 «Модная погода»
18.00 Стартовый заряд
18.15 Я хочу лицо знаменитости
18.45 MTV Пульс
19.00 CLUB ZONE - SMS-Чат
19.55 «Модная погода»
20.00 Летние каникулы
20.30 Факультет
21.00 Обыск и свидание
21.30 Южный парк. М/ф
22.00 CLUB ZONE - SMS-Чат
22.55 «Модная погода»
23.00 CLUB ZONE - SMS-Чат
23.30 Тачка - на прокачку!
00.00 Подстава
00.30 Дикари
01.00 Элементарный секс
01.30 News Блок Weekly
02.00 Релиз
02.30 Центр ритма
03.30 MTV Бессонница

«ТВЦ»
07.30 «Время новостей»
07.50 «Досье». Хроника происшествий
08.00 Канал «Настроение»
09.00 «Досье». Хроника происшествий
09.15 «На пути к успеху» с Н. Литвиной
09.30 Канал «Настроение»
10.45 «Газетный дождь»
11.00 Х/ф «ХРАНИ МЕНЯ, МОЙ ТАЛИСМАН».
12.35 «Подводная одиссея команды Кусто». Д/с
13.20 «Петровка, 38»
13.45 События.
14.00 «Отдел «Х»
14.45 «Денежный вопрос»
15.05 «Деловая Москва»
15.35 Т/с «Инспектор Деррик».
16.45 События.
17.00 «Свой дом». Телегазета «Из рук в руки»
17.30 «День лучших фильмов»
18.00 «Нужные вещи»
18.15 «Время новостей»
18.30 «Алло, ТВ!» Телевикторина
19.30 «Досье». Хроника происшествий
19.45 События.
20.05 «Пять минут деловой Москвы»
20.15 «Время новостей»
20.40 «PROсвязь»
20.45 «На пути к успеху» с Н. Литвиной
21.00 «Гороскоп»
21.05 «Линия авто»
21.30 «Время новостей»
21.50 «Народ хочет знать». Ток-шоу
22.45 События.
23.25 Х/ф «БОИНГ-747».
01.25 «Русский век»
02.10 «Петровка, 38»
02.30 События.
02.55 Х/ф «ТАЙНОЕ ОЧАРОВАНИЕ ПОРОКА» (Испания)

«СТУДИЯ-41»
07.00 Музыкальная программа
07.10 «День города»
07.15 Х/ф «Мужчины, женщины и собаки».
07.45 ПОГОДА
07.50 «Ночной патруль»
08.00 Т/с «ПАДРЕ КОРАХЕ».
08.55 ПОГОДА
09.00 «Полезное утро»
11.30 Х/ф «ДВОРЯНСКОЕ ГНЕЗДО».
14.00 Т/с «СИЛЬНОЕ ЛЕКАРСТВО».
15.00 «Сладкие истории»
15.30 «ЗАЩИТНИК».
16.30 «УКРАДЕННЫЕ СЕРДЦА»
17.30 «НЕТ ПРОБЛЕМ С ДОКТОРОМ КУРПАТОВЫМ». Ток-шоу
18.30 «Сладкие истории»
19.00 Новости
19.25 «День города»
19.30 «КУХНЯ с Сергеем Беловым»
19.55 ПОГОДА
20.00 «Стильные метры»
20.30 Х/ф «АМЕРИКАНСКИЙ ДЕДУШКА».
22.25 «ГОРОДСКОЕ ПУТЕШЕСТВИЕ»
22.45 ПОГОДА
22.50 «Ночной патруль»
23.00 Новости
23.30 «ПОСЛЕСЛОВИЕ»
23.45 Т/с «АНДРОМЕДА».
00.45 Т/с «Тарзан. Героические приключения»

«ЦТУ»
06.55 Баскетбол. Чемпионат РФ. Мужчины. Финал. 5-й матч. ЦСКА - «Динамо» (Москва). Прямая трансляция
09.00, 10.00, 11.20, 02.00 Вести-спорт
09.10, 13.45 «Фит-Хит»
09.20 «Спорт каждый день»
09.25 «Путь Дракона»
10.10 Самбо. Чемпионат Европы
11.25, 14.10 «Спортивный календарь»
11.30 Футбол. ЧМ - 2006. Отборочный турнир. Чехия - Македония
14.00 «Новости ЦТУ. ru» Информ. прогр.
14.15 «Точка отрыва»
14.45 Автоспорт. Национальная гоночная с. LADA
15.55 «Динамо - чемпион!» Чествование победителей чемпионата России по хоккею
17.10 Ушу. Чемпионат РФ
19.00 «Новости ЦТУ. ru» Информ. прогр.
19.30 «Гордума. Хроника, дела, люди»
19.40 Теннис. Турнир АТР. Трансляция из Великобритании
21.50 Профессиональный бокс. Самил Сам (Турция) против Лоуренса Клей Бея . Бой за титул интернационального чемпиона по версии WBC
23.05 «Спорт-ревю.ЦТУ»
23.20 «Футбол России. Перед туром» с Ильей Казаковым
23.55 Теннис. Турнир АТР. Трансляция из Великобритании
02.10 Прыжки в воду. Кубок Европы. Трансляция из Швеции
04.25 Спортивная гимнастика. Чемпионат Европы. Финалы в отдельных видах. Трансляция из Венгрии

«REN-TV»
06.00 Музканал
06.30 Т/с «JETIX на REN TV»: «Икс-мены».
07.00 «УтRENник»
08.30 «Семейное кино из коллекции «Hallmark»: «Затерянная империя»
09.30 «24». Информ. прогр.
09.50 Т/с «Дружная семейка».
10.50 Т/с «Провинциалы».
12.00 Д/ф «Самые загадочные места Земли»: «Новый Орлеан».
12.30 «24». Информ. прогр.
13.00 «Час суда» с Павлом Астаховым
14.00 Т/с «Бандитский Петербург».
15.15 М/с «JETIX на REN TV: «Детки из класса 402».
15.40 Т/с «JETIX на REN TV»: «Икс-мены».
16.00 Т/с «Мятежный дух».
17.00 «Час суда. Дела семейные»
18.00 «Час суда» с Павлом Астаховым
19.00 Программа «36, 6»
19.30 «24». Информ. прогр.
20.00 Х/ф «ОБСУЖДЕНИЮ НЕ ПОДЛЕЖИТ».
22.00 Д/ф «Отражение»: «Кабульская жара».
23.10 Т/с «Секретные материалы Стрейнджа».
00.30 Х/ф «СТРАСТЬ ДО ПОЛУНОЧИ»
02.30 Ночной музканал
04.35 Д/ф «Самые загадочные места Земли»: «Новый Орлеан»

«ТНТ-УРАЛ»
05.55 «МОСКВА: инструкция по применению»
06.20 Т/с «Любовь и тайны Сансет Бич».
07.10 «Глобальные новости»
07.15 М/с «Как говорит Джинджер».
07.40 М/с «Крутые бобры».
08.05 М/с «Котопес».
08.30 «Русская усадьба-4»
09.00 «Завтрак с Дискавери» -»Школа шпионов». Познавательная передача
10.00 Х/ф «РАЗБОРЧИВЫЙ ЖЕНИХ».
12.15 М/с «Дикая семейка Торнберри».
12.40 М/с «Эй, Арнольд!».
13.05 М/с «Ох уж эти детки».
13.30 «Телемагазин»
14.00 «Школа ремонта»
15.00 Т/с «Толстая девчонка».
16.00 Реалити-шоу «Дом-2. Жара»
17.00 Реалити-шоу «Большой Брат»
18.00 «Школа ремонта» - «Огонь, вода и золотые трубы»
19.00 М/с «Вокруг света за 80 дней».
19.30 «МОСКВА: инструкция по применению»
20.00 Реалити-шоу «Большой Брат»
21.00 Реалити-шоу «Дом-2. Жара»
22.00 Х/ф «ФАНТОЦЦИ ПРОТИВ ВСЕХ».
00.15 «Дом-2. После заката»
00.45 «МОСКВА: инструкция по применению»
01.15 «Большой Брат. Ночная жизнь»
01.50 «Наши песни»
02.00 М/с «Вокруг света за 80 дней».
02.30 Х/ф «Мой герой»

ФАКУЛЬТЕТ ЖЕЛЕЗНОДОРОЖНОЙ МЕДИЦИНЫ
ГОУ ВПО УРАЛЬСКИЙ ГОСУДАРСТВЕННЫЙ УНИВЕРСИТЕТ ПУТЕЙ СООБЩЕНИЯ
(Лиц. А —000162 МО РФ от 16.12.02 г.)
г. Екатеринбург, пер. Выездной, 8.
(проезд: автобус 6, 13, 57, 60, ост. «Стрелочников»)
Тел. :353-15-21, 353-60-77, 370-67-49)

ПРИГЛАШАЕТ ВЫПУСКНИКОВ 11 КЛАССОВ НА ДВУХНЕДЕЛЬНЫЕ ПОДГОТОВИТЕЛЬНЫЕ КУРСЫ С 15 ИЮЛЯ ДЛЯ ОБУЧЕНИЯ ПО СПЕЦИАЛЬНОСТЯМ:

- ЛЕЧЕБНОЕ ДЕЛО, СРОК ОБУЧЕНИЯ — 3 ГОДА 10 МЕСЯЦЕВ.
- СЕСТРИНСКОЕ ДЕЛО, СРОК ОБУЧЕНИЯ — 2 ГОДА 10 МЕСЯЦЕВ.

ВСТУПИТЕЛЬНЫЕ ИСПЫТАНИЯ:
Биология (устно), русский язык и литература (сочинение).
Набор ведется на бюджетной, целевой и коммерческой основе.
Нуждающиеся обеспечиваются общежитием.
ПРИЕМ ДОКУМЕНТОВ С 6 ИЮНЯ.

СУББОТА, *11 июня*

«ПЕРВЫЙ КАНАЛ»
06.00 Новости
06.10 Т/с «Максимальное влияние».
06.40 Х/ф «Скупой».
09.00 Слово пастыря
09.10 Здоровье
10.00 Новости
10.10 «Три окна» Андрея Макаревича
10.40 «Кумиры». Елена Сафонова
11.30 Д/ф «Красота из-под скальпеля. Новое лицо».
12.00 Новости
12.20 История с географией. «Подземная армия императора». 2-я с.
13.20 Д/ф «15 лет пятнадцатого патриарха».
14.10 «КВН - 2005». Премьер-лига. Третья игра
16.00 Футбол. Чемпионат РФ. «Зенит» (Санкт-Петербург) - «Спартак» (Москва). Прямой эфир из Санкт-Петебурга
18.00 Новости
18.10 Премьера. Субботний «Ералаш»
18.40 «Поклонимся великим тем годам...»
21.00 Время
21.20 Большая премьера
22.50 Х/ф «Ограбление по-французски».
00.50 Х/ф «Мистер Джонс».
02.50 Х/ф «Последнее известное место жительства».
04.50 «Допинг. Ловушка для чемпионов»

«РОССИЯ»
06.00 Х/ф «Сказка о царе Салтане».
07.15 «Моби Дик». М/ф
07.40 «Золотой ключ»
08.00 ВЕСТИ
08.10 Вести-УРАЛ
08.20 «Русское лото»
08.55 «Утренняя почта»
09.25 «Субботник»
10.10 «Смехопанорама»
11.00 ВЕСТИ
11.10 Вести-УРАЛ. Специальный репортаж
11.20 «Сто к одному». Телеигра
12.15 «В поисках приключений»
13.15 «Клуб сенаторов»
14.00 ВЕСТИ
14.20 Х/ф «Неисправимый лгун».
16.00 Россия-Урал (СГТРК). «Этажи». Интерактивный выпуск (т.2616-313)
16.35 Глаз-алмаз»
16.50 «ЭкоЛогично»
17.05 «Реноме»
17.20 ВЕСТИ-УРАЛ. ИТОГИ НЕДЕЛИ
18.00 «Веселый вечер «Аншлага»
19.50 «В Городке»
20.00 ВЕСТИ
20.25 «Зеркало»
20.35 «Честный детектив»
21.05 «Субботний вечер»
23.00 Х/ф «Шанхайские рыцари».
01.15 Х/ф «Доберман».
03.25 Х/ф «За шкуру полицейского».
05.20 Евроньюс

«НТВ»
06.05 Сказка «КАК ОБЕЗЬЯНКИ ОБЕДАЛИ», «ОБЕЗЬЯНКИ И ГРАБИТЕЛИ».
06.25 Х/ф «ЗЕВС И РОКСАНА».
08.00 «СЕГОДНЯ»
08.15 Т/с «ПОЛИЦЕЙСКИЙ КЭТТС И ЕГО СОБАКА. ОПАСНАЯ ПРОГУЛКА».
08.45 «БЕЗ РЕЦЕПТА». Доктор Бранд
09.25 «ДИКИЙ МИР»
10.00 «СЕГОДНЯ»
10.20 «РАСТИТЕЛЬНАЯ ЖИЗНЬ».
10.55 «КУЛИНАРНЫЙ ПОЕДИНОК»
11.55 «КВАРТИРНЫЙ ВОПРОС»
13.00 «СЕГОДНЯ»
13.20 «ОСОБО ОПАСЕН!»
13.55 Х/ф «РАДОСТИ И ПЕЧАЛИ МАЛЕНЬКОГО ЛОРДА».
16.00 «СЕГОДНЯ»
16.20 «ЖЕНСКИЙ ВЗГЛЯД». Юлия Рутберг
16.55 «СВОЯ ИГРА»
17.55 «ЛЖЕЦ»
19.00 «СЕГОДНЯ»
19.35 Профессия - репортер
20.05 «ПРОГРАММА МАКСИМУМ». Скандалы. Интриги. Расследования
20.55 Х/ф «ЗА БОРТОМ».
23.10 «МИРОВОЙ БОКС. НОЧЬ НОКАУТОВ»
23.45 Фильм Залмана Кинга «ДИКАЯ ОРХИДЕЯ - 2. ДВА ОТТЕНКА ГРУСТИ»
01.50 «2.1». Ток-шоу Георгия Черданцева и Александра Шмурнова
02.30 КОЛЛЕКЦИЯ ДАНИЭЛЫ СТИЛ. «ЗОЯ»
04.00 «СЕГОДНЯ»
04.15 Т/с «ЗВЕЗДНЫЕ ВРАТА-4».
05.10 Т/с «МЕРТВЫЕ НЕ ЛГУТ-2»

«10 КАНАЛ»
06.10 Астропрогноз
06.15 Прогноз погоды
06.20 Действующие лица
06.30 Новости И. Шеремета
07.25 Прогноз погоды
07.30 Православное утро
08.00 Новости Епархии
08.25 Астропрогноз
08.30 Мульти-пульти
09.00 «10 +»
09.25 Прогноз погоды
09.30 М/с «Гарфилд».
10.00 М/с «Черепашки-ниндзя: новые приключения».
10.30 М/с «Бейблейд».
11.00 Х/ф «СТРЕЛЫ РОБИН ГУДА».
12.35 Т/с «СЕМЬЯНИН».
15.00 Иди и смотри
15.30 Архипастырь
16.00 Х/ф «ЛИФТ УХОДИТ ПО РАСПИСАНИЮ».
17.20 Х/ф «ТЕРМИНАТОР 2: СУДНЫЙ ДЕНЬ».
20.00 Епархия. События недели
20.30 Полис
20.55 Прогноз погоды
21.00 Откройте, милиция!
22.00 Человек веры
22.30 УГМК: наши новости
22.50 Астропрогноз
22.55 Прогноз погоды
23.00 Х/ф «ЛУЧШИЕ ИЗ ЛУЧШИХ-2».
01.00 Прогноз погоды
01.05 Х/ф «ДИНОКРОК».
03.00 Откройте, милиция!
04.00 Х/ф «КРОВЬ И ВИНО»

«ЕРМАК»
06.30 «Информ. прогр. «ДЕНЬ»
07.30 Т/с «НАПРЯГИ ИЗВИЛИНЫ».
08.00 «СВЕТ И ТЕНЬ»
08.15 Программа «КАК НЕ БОЛЕТЬ. ДОКТОР БОГДАНОВ»
08.20 М/ФЫ
09.45 ТЕЛЕМАГАЗИН
10.13 ПОГОДА & БИЗНЕС-ЭТИКЕТ
10.15 М/ФЫ
10.35 Х/ф «АНГЕЛ МЕСТИ».
12.28 ПОГОДА & БИЗНЕС-ЭТИКЕТ
12.30 Кукольно-сатирическое шоу «ЗВЕЗДНАЯ СЕМЕЙКА»
13.28 ПОГОДА & БИЗНЕС-ЭТИКЕТ
13.30 «СТУДИЯ ПРИКЛЮЧЕНИЙ»
14.00 М/ФЫ
14.25 «АРСЕНАЛ». для мужчин
14.55 Т/с «ТАЙГА. КУРС ВЫЖИВАНИЯ».
17.00 Т/с «РОЖДЕННЫЙ ВОРОМ».
18.00 «ШОУ РЕКОРДОВ ГИННЕССА»
19.00 Х/ф «ПРИКЛЮЧЕНИЯ ШЕРЛОКА ХОЛМСА И ДОКТОРА ВАТСОНА. ЗНАКОМСТВО. КРОВАВАЯ НАДПИСЬ».
22.00 «АвтоЭлита»
22.30 Т/с «CSI. МЕСТО ПРЕСТУПЛЕНИЯ».
00.25 Программа «ШЕФ РЕКОМЕНДУЕТ»
00.30 «ПЛЕЙБОЙ»
01.05 «МИРОВАЯ РЕКЛАМА»
01.35 Х/ф «ЖЕРТВОПРИНОШЕНИЕ»

«ОТВ»
06.00 «Энциклопедия тайн»
06.30 «Тайны управления». «Зона дискомфорта»
07.00 «Новости высоких технологий»
07.15 «ТОП - новости»
07.25 «ТОП - советы»
07.30 «Колёса-блиц»
07.45 «Духовное преображение».
08.00 Новости И. Шеремета
09.00 «Действующие лица»
09.15 Погода на «ОТВ»
09.20 Астропрогноз
09.30 «Рецепт»
10.00 «Что ещё удивительного в еде!». «Пиво»
10.30 «Соревнования на свалке»
11.30 «Игра с продолжением-2»
12.00 «Всё о животных Африки». «Бабуины»
12.55 «Передвижная лаборатория»
13.30 «Будущее не совершенно»
14.00 «Культура в фокусе»
14.30 «ТОП-гид». «Астурия»
15.00 «Битвы роботов-2»
16.00 Д/с «На крыльях истории». «Римляне в Великобритании»
16.30 «Новости высоких технологий»
16.50 «ТОП - новости»
17.00 «Рецепт»
18.00 «Наследники Урарту».
18.15 «Минем илем»
18.45 «Доступно о многом»
19.00 Ток-шоу «Легко ли быть молодым!»
20.00 Концерт, посвящённый 65-летию ВВС и ПВО
21.00 «Шестая графа. Образование»
21.15 «Кофе со сливками». Дмитрий Белов
22.00 о полезных вещах «Гостиный двор»
22.30 «Зеркало для героя»
23.00 Программа «Колеса»
23.30 «Уральское подворье»
23.45 Погода на «ОТВ»
23.50 Астропрогноз
00.00 «Необычные летательные аппараты». «Диски в небе»
01.00 «Разрушители мифов»

«4 КАНАЛ»
06.00 Музыка «4 канала»
06.15 Новости. Итоги дня
07.00 Ночные новости. Криминальные хроники (повтор от 10 июня)
07.10 Музыка «4 канала»
08.00 «ЭКСПРЕСС - ЗДОРОВЬЕ»
09.00 Т/с «САЛОМЕЯ».
10.00 «МЕГАДРОМ АГЕНТА Z»
10.30 «СТРОИМ ВМЕСТЕ»
11.00 МУЛЬТКИНО. «ИОСИФ»
11.50 М/фы: «ТРИ ТОЛСТЯКА» (СССР)
12.30 «РАСТЕМ ВМЕСТЕ»
13.00 «ГЕОГРАФИЯ ДУХА С С.МАТЮХИНЫМ». Программа о путешествиях
13.30 ТЕЛЕМАГАЗИН
14.00 Х/ф

ВОСКРЕСЕНЬЕ, *12 июня*

«ПЕРВЫЙ КАНАЛ»

06.00 Ножости
06.10 Х/ф «Сказ про то, как царь Петр арапа женил».
08.00 Концерт Ильи Резника «Служу России!»
09.00 «Сканер». Парад Победы
09.30 Играй, гармонь любимая!
10.00 Новости
10.10 Х/ф «Высота».
12.00 Новости
12.10 Д/ф «Кремль изнутри».
13.30 Юрий Антонов. «От печали до радости...» Юбилейный концерт
15.00 Новости
15.20 «Слабое звено»
16.00 Праздничный киносеанс. «Белое солнце пустыни»
18.00 Новости
18.10 «Новые песни о главном»
19.50 «Кто хочет стать миллионером!».
21.00 Время
21.20 Фильм «Водитель для Веры»
23.30 Бокс. Бои сильнейших профессионалов мира. Майк Тайсон - Кевин МакБрайд
00.30 Х/ф «Джерри Магуайер».
03.00 Х/ф «Цена риска».
04.50 «Русские тайны Вьетнамской войны»

«РОССИЯ»

06.00 Х/ф «Вокзал для двоих».
08.15 Николай Басков, Надежда Бабкина, Игорь Николаев и другие в юбилейном концерте ансамбля «Сябры»
09.55 Х/ф «Ключи от неба».
11.30 «Комната смеха»
12.25 Х/ф «Экипаж».
14.00 ВЕСТИ
14.20 Х/ф «Экипаж».
15.30 «Лучшие песни». Финальный концерт
18.45 ПРЕМЬЕРА. «Кривое зеркало. Театр Евгения Петросяна»
20.00 «ВЕСТИ НЕДЕЛИ с Сергеем Брилевым»
20.40 ПРЕМЬЕРА. «Кривое зеркало. Театр Евгения Петросяна». Продолжение
22.00 Х/ф «Сестры».
23.35 Х/ф «Большая гонка».
01.05 «Россия молодая». Праздничный концерт. Трансляция с Красной площади
02.35 ЧМ по автогонкам в классе «Формула-1». Гран-при Канады. Трансляция из Монреаля
03.40 «Горячая десятка»
04.40 Евроньюс

«НТВ»

06.05 Сказка «ВЕСЕЛАЯ КАРУСЕЛЬ».
06.15 Х/ф «БРЕМЕНСКИЕ МУЗЫКАНТЫ».
08.00 «СЕГОДНЯ»
08.15 Сказка «СКАЗКИ БАЖЕНОВА».
08.40 «ИХ НРАВЫ»
09.25 «ЕДИМ ДОМА»
10.00 «СЕГОДНЯ»
10.20 «ЧРЕЗВЫЧАЙНОЕ ПРОИСШЕСТВИЕ. ОБЗОР ЗА НЕДЕЛЮ»
10.50 «TOP GEAR». ПРОГРАММА ПРО АВТОМОБИЛИ
11.25 «ДЕТИ НАПРОКАТ»
13.00 «СЕГОДНЯ»
13.25 «ВОЕННОЕ ДЕЛО»
14.00 Х/ф «ВЕРНЫЕ ДРУЗЬЯ».
16.00 «СЕГОДНЯ»
16.20 «ТАЙНЫ РАЗВЕДКИ»
16.55 «СВОЯ ИГРА»
17.50 Х/ф «БЛАГОСЛОВИТЕ ЖЕНЩИНУ».
19.00 «СЕГОДНЯ»
19.40 «БЛАГОСЛОВИТЕ ЖЕНЩИНУ» (Продолжение фильма)
23.10 Х/ф «ХОРОШИЕ ПАРНИ».
02.05 «КУБОК ПОБЕДЫ». Чемпионат и Кубок России по автомобильным кольцевым гонкам
04.00 «СЕГОДНЯ»
04.15 Т/с «МЕРТВЫЕ НЕ ЛГУТ-2»

«10 КАНАЛ»

07.20 Астропрогноз
07.25 Прогноз погоды
07.30 Православное утро
08.00 Епархия. События недели
08.30 Жизнь, полная радости
09.00 Мульти-пульти
09.20 Прогноз погоды
09.25 Астропрогноз
09.30 Мульти-пульти
10.30 М/с «Бейблейд».
11.00 Х/ф «РЕТРИВЕРЫ».
12.50 Х/ф «ТОЛЬКО ПОСЛЕ ВАС».
15.00 «Осторожно, модерн»
15.30 Окно в мир
16.00 Х/ф «ПРИЗРАЧНАЯ ЦЕЛЬ».
18.00 Х/ф «ЛУЧШИЕ ИЗ ЛУЧШИХ-2».
20.00 Архипастырь
20.30 Красота и здоровье
20.55 Прогноз погоды
21.00 «ВЕЧНОЕ ЛЕТО».
22.00 Здоровья всем!
22.30 Тосненские болота 2004, 1 часть
22.50 Астропрогноз
22.55 Прогноз погоды
23.00 Х/ф «ЖЕНИТЬБА БАЛЬЗАМИНОВА».
00.50 Прогноз погоды
00.55 Т/с «БЕЛЫЙ ОЛЕАНДР».
03.00 «ВЕЧНОЕ ЛЕТО».
04.00 Х/ф «ДИНОКРОК»

«ЕРМАК»

07.30 Т/с «НАПРЯГИ ИЗВИЛИНЫ».
08.00 «АвтоЭлита»
08.30 М/ФЫ
09.45 «ТЕЛЕМАГАЗИН»
10.20 «МЕЧ ВОИНА».
12.30 «САМОЕ СМЕШНОЕ ВИДЕО»
13.00 «В ЗАСАДЕ»
13.30 «СОСЕДИ»
14.25 «КАРДАННЫЙ ВАЛ»
14.55 Т/с «ТАЙНА. КУРС ВЫЖИВАНИЯ».
17.00 Т/с «РОЖДЕННЫЙ ВОРОМ».
18.00 «ШОУ РЕКОРДОВ ГИННЕССА»
19.00 Х/ф «ПРИКЛЮЧЕНИЯ ШЕРЛОКА ХОЛМСА И ДОКТОРА ВАТСОНА. КОРОЛЬ ШАНТАЖА».
20.25 Х/ф «ПРИКЛЮЧЕНИЯ ШЕРЛОКА ХОЛМСА И ДОКТОРА ВАТСОНА. СМЕРТЕЛЬНАЯ СХВАТКА».
22.00 «СТУДИЯ ПРИКЛЮЧЕНИЙ»
22.30 Х/ф «ПРИКЛЮЧЕНИЯ ШЕРЛОКА ХОЛМСА И ДОКТОРА ВАТСОНА. ОХОТА НА ТИГРА».
00.10 Программа «ШЕФ РЕКОМЕНДУЕТ»
00.35 «ПЛЕЙБОЙ»
01.50 Т/с «РОЖДЕННЫЙ ВОРОМ»

«ОТВ»

06.00 «Ваш личный гид». «Аляска»
07.00 «Минем илем»
07.30 «В мире дорог»
07.45 «Салют, фестиваль!»
08.15 «Духовное преображение».
08.30 Час Дворца молодежи
09.00 «Шестая графа. Образование»
09.15 «Диалоги с Зяблицевым»
09.30 о полезных вещах «Гостиный двор»
10.00 «Что ещё удивительного в еде!». «Суши»
10.30 «Разрушители мифов»
11.30 «Игра с продолжением-2»
12.00 «Подробно о живой природе»
12.55 «Как работает реклама». «Процесс запуска»
13.25 «Цифровая планета». «Киберволна»
14.00 «Культура в фокусе»
14.30 «Секретный полигон»
15.00 «Необычные летательные аппараты». «Диски в небе»
16.00 «На крыльях истории». «Средневековье»
16.30 «Камертон души»
17.00 «Рецепт»
17.30 Телешоу «Пять с плюсом»
18.00 «Земля уральская»
18.30 Программа «Колеса»
19.00 «Депутатская неделя»
19.15 «Диалоги с Зяблицевым»
19.30 «В мире дорог»
19.45 «Наследники Урарту».
20.00 «Цена вопроса»
21.00 Погода на «ОТВ»
21.05 Астропрогноз
21.15 «Сделано на Урале»
21.30 Ток-шоу «Легко ли быть молодым!»
22.30 Концерт, посвящённый 65-летию ВВС и ПВО
23.30 Программа «Колеса»
00.30 «Битвы роботов-2»
01.00 «Путешествия француза». «Южная Австралия»

«4 КАНАЛ»

06.25 Новости. ИТОГИ НЕДЕЛИ
07.10 Х/ф «СОРОК ПЕРВЫЙ».
08.40 «МЕГАДРОМ АГЕНТА Z»
09.00 Т/с «САЛОМЕЯ».
10.00 «ЖИЛЬЕ МОЕ»
10.30 «НА КУХНЕ У ЖАННЫ ЛИСОВСКОЙ». Кулинарная программа
10.45 Служба Спасения «СОВА»
11.05 МИР РАЗВЛЕЧЕНИЙ. «СМЕЯТЬСЯ ПРАВО НЕ ГРЕШНО» (2003 г., Россия)
12.30 «МЕЛЬНИЦА». Программа о моде
13.00 «ФИНАНСИСТ. ЭКОНОМИЧЕСКИЙ ПРАКТИКУМ»
13.30 ТЕЛЕМАГАЗИН
14.00 Х/ф «36, НАБЕРЕЖНАЯ ОРФЕВР».
16.00 Новости. ИТОГИ НЕДЕЛИ
16.45 Новости. Документы
17.00 ЛУЧШИЕ ИГРЫ КВН
19.00 «ЦЕННЫЕ Новости»
19.30 ДОКУМЕНТАЛЬНЫЙ ДЕТЕКТИВ. «ГЕРОИНОВЫЙ ДЕД» (2003 г., Россия)
20.00 ПРОФЕССИОНАЛЬНЫЙ БОКС. Марат Мазимбаев (Россия) - Жюльберто Кебасс (Мексика)
21.00 «НОЧНЫЕ Новости. КРИМИНАЛЬНЫЕ ХРОНИКИ ЗА НЕДЕЛЮ»
21.15 Х/ф «ЦАРЕУБИЙЦА».
23.15 «МЕТЕОЭРОТИКА»
23.20 «НОЧНЫЕ Новости. КРИМИНАЛЬНЫЕ ХРОНИКИ ЗА НЕДЕЛЮ»
23.30 Х/ф «КРИМИНАЛЬНЫЙ ТАЛАНТ».
02.20 ПРОФЕССИОНАЛЬНЫЙ БОКС. Марат Мазимбаев (Россия) - Жюльберто Кебасс (Мексика)

«РТК»

06.00 Х/ф «ФАДЖ-НЕПОСЕДА».
07.50 М/с «ТАБАЛУГА».
08.20 М/с «СМЕШАРИКИ».
08.30 М/с «НА ДИКОМ ЗАПАДЕ».
09.00 Х/ф «БЕЗЖАЛОСТНЫЕ ЛЮДИ».
11.00 Реалити-шоу «ТЫ - СУПЕРМОДЕЛЬ - 2». Ведущий - Федор Бондарчук
17.00 ИСТОРИИ В ДЕТАЛЯХ. СПЕЦИАЛЬНЫЙ ВЫПУСК
17.30 Т/с «ДАША ВАСИЛЬЕВА. ЛЮБИТЕЛЬНИЦА ЧАСТНОГО СЫСКА - 2. ЭТА ГОРЬКАЯ СЛАДКАЯ МЕСТЬ».
21.00 Х/ф «МАЛЫШ».
23.00 ЦЕРЕМОНИЯ ЗАКРЫТИЯ ФЕСТИВАЛЯ «КИНОТАВР - 2005»
01.00 КИНО В ДЕТАЛЯХ. КИНОТАВР - 2005

«КУЛЬТУРА»

07.00 «ЕВРОНЬЮС».
10.00 Программа передач
10.10 ПЕРЕПУТОВЫ ОСТРОВА. Телеигра для школьников
10.40 Х/ф «Новые приключения неуловимых».
12.00 ГЕРБЫ РОССИИ. Тверь
12.15 «Легенды мирового кино». Фаина Раневская
12.45 ДЕТСКИЙ СЕАНС. «Бременские музыканты». «По следам бременских музыкантов». «Пес в сапогах». «В порту». М/фы
14.00 «Сюрпризы манежа»
14.55 «Что делать!»
15.45 Гала-концерт III Всероссийского фестиваля национальной культуры в Государственном Кремлевском дворце
17.00 Х/ф «Свинарка и пастух».
18.25 55 ЛЕТ ВЯЧЕСЛАВУ ПОЛУНИНУ. «Король-мим»
19.05 Х/ф «Привет, дуралеи!».
21.05 ДОМ АКТЕРА. Творческий вечер Бориса Плотникова
21.45 Вальдбюне. «Ночь оваций». Концерт с участием Берлинского филармонического оркестра. Дирижер М.Янсонс. Солист В.Репин
23.20 Х/ф «Семья Манн - Столетний роман».
00.50 Юрий Шевчук в доме-музее Булата Окуджавы
01.20 Программа передач
01.25 Х/ф «Новые приключения неуловимых».
02.45 «Жили-были...». М/ф для взрослых

«АТН»

07.00 МузTV: «Наше».
08.00 МузTV: «Следующий».
08.35 МузTV: «В гостях у Масяни».
09.05 МузTV: «Кухня».
09.20 МузTV: «Наше».
10.00 Утреннее богослужение из Храма-на-Крови
11.00 «ПАРК КУЛЬТУРЫ»
11.30 «OFF ROAD CLUB»: Тосненские болота, I этап Чемпионата России
12.00 Х/ф «ЗЕРКАЛЬНАЯ ВОЙНА».
14.00 МузTV: «КОНЦЕРТ».
15.15 МузTV: «Испытание верности».
15.50 МузTV: «Наше».
17.45 МузTV: «Zoom».
18.00 «ДОМ, КОТОРЫЙ ПОСТРОИЛ...»
18.30 Х/ф «ПО ГОРЯЧИМ СЛЕДАМ».
20.15 «НОВАЯ СКАЗКА ОТ ГУНЬКИ И АЛЕНУШКИ»
20.30 Т/с «ВЕСЕЛАЯ КОМПАНИЯ».
21.00 Х/ф «ЖИЗНЬ КАК ЧУДО».
23.30 Т/с «ВЕСЕЛАЯ КОМПАНИЯ».
00.00 МузTV: «Наше».
01.00 МузTV: «10 SEXY».
02.00 МузTV: «Музыка со СМыСлом».

«ЭРА-ТВ»

08.00 MTV Автопилот
09.00 Утренняя Ru_zone
09.10 «Модная погода»
09.15 Утренняя Ru_zone
10.00 MTV Автопилот
12.00 Ru_zone
13.00 10- ка Лучших: невесты
13.55 «Модная погода»
14.00 Жестокие игры с Шеннон Доэрти
14.30 Дневник: Moby
15.00 CHART ZONE - SMS-Чат
15.55 «Модная погода»
16.00 Полный Контакт
17.00 ВУЗ News
17.30 Большой киночарт
18.00 Страшная месть
19.00 CHART ZONE - SMS-Чат
19.55 «Модная погода»
20.00 Путешествия с Камерон Диаз
20.30 Я хочу лицо знаменитости
21.00 Тачку - на прокачку!
21.30 Дикари
22.00 Подстава
22.30 Релиз
22.55 «Модная погода»
23.00 Поцелуй навылет
00.00 Семейка Осборнов
01.00 Элементарный секс
01.30 Сводный чарт. Хит-парад
02.30 Гид по стилю
03.00 MTV Бессонница

«ТВЦ»

09.00 Х/ф «ВАСИЛИЙ БУСЛАЕВ».
10.30 «Как дома. все об интерьере» проект Валерия Морозова
11.00 «Линия авто»
11.30 «Нужные вещи»
11.45 Звезды российской эстрады в концерте «Музыка лета»
13.00 «Московская неделя»
13.30 «Крестьянская застава»
14.00 Х/ф «ДЕЛО БЫЛО В ПЕНЬКОВЕ».
16.10 «Приглашает Борис Ноткин».
16.45 События.
17.05 «Дед Мороз и лето». М/ф
17.25 «Алфавит». Телеигра
18.00 «PROсвязь»
18.15 «Любите Россию». Песни Серафима Туликова
19.45 События.
19.55 Х/ф «ОТРАЖЕНИЕ».
22.00 «Момент истины». Авторская программа А.Караулова
23.00 Х/ф «СУПЕРТЕЩА ДЛЯ НЕУДАЧНИКА».
01.20 События.
01.30 «Кто на новенького!» Музыкальная программа
03.00 ЧМ по шоссейно-кольцевым мотогонкам. Гран При Каталонии
04.00 Х/ф «СВИДАНИЕ»

«СТУДИЯ-41»

07.00 Музыкальная программа
07.15 Х/ф «Мужчины, женщины и собаки».
07.45 ПОГОДА
08.00 «НЕТ ПРОБЛЕМ С ДОКТОРОМ КУРПАТОВЫМ». Ток-шоу
09.00 Программа «ЖИВАЯ ВОДА»
09.30 «КУХНЯ с Сергеем Беловым»
09.55 ПОГОДА
10.00 «Полезное утро»
11.30 Х/ф «СОРОК ПЕРВЫЙ».
13.30 «СЕМЕЙНЫЙ ДОКТОР»
14.00 Т/с «СИЛЬНОЕ ЛЕКАРСТВО».
15.00 «НЕДЕЛЯ без галстука»
15.30 «ЗАЩИТНИК».
16.30 «УКРАДЕННЫЕ СЕРДЦА»
17.30 «НЕТ ПРОБЛЕМ С ДОКТОРОМ КУРПАТОВЫМ». Ток-шоу
18.30 Т/с «И ЖИЗНЬ, И СЛЕЗЫ, И ЛЮБОВЬ».
20.40 «CARенина»
20.55 ПОГОДА
20.30 Х/ф «МСТИТЕЛЬ».
22.30 «КУЛИНАРНЫЙ ТЕХНИКУМ»
23.00 «Вкус жизни»
23.25 ПОГОДА
23.30 «ГНЕЗДО»
00.00 Т/с «АНДРОМЕДА».
01.00 Т/с «ЗМЕЙ»

«ЦТУ»

07.00 Ушу. Чемпионат РФ
08.40 Формула-1. Гран-при Канады. Квалификация. Трансляция из Монреаля
10.00, 18.30, 22.30, 02.00 Вести-спорт
10.10 «Веселые старты»
10.50 Художественная гимнастика. Чемпионат Европы. Трансляция из Москвы
13.15 «Россия» с Дмитрием Губерниевым
13.50 «ПУТЬ ВОИНА»
14.15 Регби. Кубок Европейских Наций. Россия - Украина
16.05 Фигурное катание. «Ледовая симфония - 2005»
17.55 Художественная гимнастика. Чемпионат Европы
18.45 Футбол. Благотворительный матч. «Звезды политики» - «Звезды эстрады».
20.25 Футбол. Чемпионат РФ. ФК «Москва» (Москва) - «Крылья Советов» (Самара). Прямая трансляция
22.45 Формула-1. Гран-при Канады.
01.05 «Праздник телеканала «Спорт»
02.10 Художественная гимнастика. Чемпионат Европы. Трансляция из Москвы
04.05 Гандбол. Чемпионат РФ. Мужчины. «Чеховские медведи» (Московская область) - «Лукойл-Динамо» (Астрахань)
05.50 Теннис. Турнир ATP. Финал. Трансляция из Великобритании

«REN-TV»

06.30 Музканал
07.30 Д/ф «Дикая планета»: «Дюна».
08.25 М/с «JETIX на REN TV: «Приключения Конана-варвара».
08.50 М/с «JETIX на REN TV: «Приключения Конана-варвара».
09.15 М/с «JETIX на REN TV: «Уолтер Мелон».
09.40 М/с «Симпсоны».
10.10 М/с «Симпсоны».
10.40 М/с «Симпсоны».
11.10 «Дорогая передача»
11.45 «Неделя» с М. Максимовской
12.50 «Военная тайна»
13.30 «24». Информ. прогр.
13.45 «Честная игра»
14.00 Х/ф «ПЕРЕХВАТЧИК».
16.00 «Очевидец. Невероятные истории»
17.05 «Да здравствует то, благодаря чему мы, несмотря ни на что!» Концерт М.Задорнова
19.30 Программа «36, 6»
20.00 Х/ф «СЕКС-МИССИЯ».
22.45 Д/ф «Похищения инопланетянами».
23.45 Х/ф «РОЖДЕНИЕ ОБОРОТНЯ».
01.45 Х/ф «КАЗНИТЬ НА МЕСТЕ».
03.25 Ночной музканал
04.10 Д/ф «Дикая планета»: «Дюна»

«ТНТ-УРАЛ»

06.00 Т/с «И в печали и в радости».
10.00 Х/ф «Я РЯДОМ С ТОБОЙ».
14.10 «Свидание с Шакрукх Кханом. Музыкальные суперхиты»
15.00 Реалити-шоу «Большой Брат»
16.00 Реалити-шоу «Дом-2. Жара»
17.00 Т/с «ЗИТА И ГИТА».
19.00 ГОРОД МЕЧТЫ
19.30 ДОРОГИЕ УДОВОЛЬСТВИЯ
20.00 Реалити-шоу «Большой Брат»
21.00 Реалити-шоу «Дом-2. Жара»
22.00 Т/с «ЗИТА И ГИТА».
23.30 «Секс с Анфисой Чеховой»
00.00 «Новые секс-инструкции для девушек»
00.35 «Дом-2. После заката»
01.05 «Большой Брат. Ночная жизнь»
01.35 «Наши песни»

УРАЛЬСКИЙ КОЛЛЕДЖ НЕДВИЖИМОСТИ И УПРАВЛЕНИЯ
(Лиц. А 111 843 МО Св. обл. от 02.09.2004 г.)
г. Екатеринбург, ул. Толмачева, 30
(проезд любым автотранспортом до Главпочтамта, остановка транспорта «Архитектурная академия»)
Тел.: 371-64-66.
ПОДГОТОВИТЕЛЬНЫЕ КУРСЫ
С 17 ИЮНЯ для 9- и 11-классников для обучения по специальностям:
✦ МЕНЕДЖМЕНТ В НЕДВИЖИМОСТИ;
✦ ГОСУДАРСТВЕННОЕ И МУНИЦИПАЛЬНОЕ УПРАВЛЕНИЕ;
✦ ЗЕМЕЛЬНО-ИМУЩЕСТВЕННЫЕ ОТНОШЕНИЯ (СПЕЦИАЛИЗАЦИЯ — ЗЕМЕЛЬНЫЕ ОТНОШЕНИЯ, РИЭЛТОРСКАЯ ДЕЯТЕЛЬНОСТЬ).
ПРИЕМ ДОКУМЕНТОВ С 1 ИЮНЯ.
Приемная комиссия работает ежедневно с 9.00 до 18.00, кроме выходных.
APPRAISAL УКНиУ

Уральский Государственный Экономический Университет
УрГЭУ
Лиц. А № 001408 от 17.12.2003 Аккредитация 00709 от 29.07.2002
Факультет Сокращенной Подготовки
ВЫСШЕЕ ЭКОНОМИЧЕСКОЕ ОБРАЗОВАНИЕ ЗА 3 ГОДА 4 МЕСЯЦА
Принимаются лица, имеющие среднее профессиональное образование (колледж, техникум).
Форма обучения: заочная и заочная с еженедельным посещением занятий. Обучение платное.
✓ Лицам, получившим *неэкономическую специальность* в техникуме, колледже, необходимо пройти *курсы перепрофилирования* (начало занятий по мере комплектования групп).
✓ Прием документов у лиц, имеющих среднее профессиональное экономическое образование, с 1 июня 2005 г.
Дополнительную информацию можно получить по указанным ниже телефонам.
Наш адрес: г. Екатеринбург, ул. 8 Марта 62, к. 351, 351а.
Тел.: (343) 251-96-62, 257-96-58.

Отделение юридического факультета с гражданско-правовой специализацией НОУВПО ГУМАНИТАРНЫЙ УНИВЕРСИТЕТ
(Лиц. № 000886 от 11.06.2003 г. МО РФ Гос. аккредитация № 0945 от 08.01.2003 г.)
✦ г. Екатеринбург, ул. Бр. Быковых, 34а (здание железнодорожного техникума, ост. трол., авт. «Кинотеатр «Урал», ост. трам. «Управление ж/д»)
Тел.: 370-01-43
✦ Представительство г. Серов, ул. Зеленая, 1а (здание учебно-производственного комбината)
Тел.: 8-215-6-07-76, 8-912-617-15-97
ОБЪЯВЛЯЕТ НАБОР СТУДЕНТОВ на заочное отделение по специальности «ЮРИСПРУДЕНЦИЯ».
Срок обучения на базе средней школы—6 лет, на базе высшего и средне-специального образования по сокращенной программе — 4 года
Обучение на платной основе.
Оплата ежемесячно.
ГОСУДАРСТВЕННЫЙ ДИПЛОМ.
Зачисление в вуз после тестирования и собеседования.
Даты тестирования: 15, 29 июня, 7,21, 28 июля, 4,18, 25 августа, 7 сентября.
Без тестирования для обучения по сокращенным программам принимаются лица, имеющие среднее профессиональное образование соответствующего профиля, и лица, имеющие высшее профессиональное образование.
Предоставляются льготы для лиц старше 35 лет.
ПРИЕМНАЯ КОМИССИЯ РАБОТАЕТ ЕЖЕДНЕВНО с 11.00 до 17.00, кроме субботы и воскресенья.

ЕКАТЕРИНБУРГСКИЙ МОНТАЖНЫЙ КОЛЛЕДЖ
(Лиц. № Б 107718 от 05.07.00, аккредитация № 55-0333)
ул. Декабристов, 83, к. 110
(проезд: метро до ст. «Геологическая», трамвай, автобус до ост. «Декабристов»)
Тел.: 257-45-48 (приемная комиссия)
ЕМК
ВЕДЕТ ПОДГОТОВКУ СПЕЦИАЛИСТОВ НА ДНЕВНОМ И ЗАОЧНОМ ОТДЕЛЕНИЯХ ПО СПЕЦИАЛЬНОСТЯМ:
✦ ЭКСПЛУАТАЦИЯ, ОБСЛУЖИВАНИЕ И РЕМОНТ ЭЛЕКТРИЧЕСКОГО И ЭЛЕКТРОМЕХАНИЧЕСКОГО ОБОРУДОВАНИЯ;
✦ МОНТАЖ ПРОМЫШЛЕННОГО ОБОРУДОВАНИЯ;
✦ СТРОИТЕЛЬСТВО И ЭКСПЛУАТАЦИЯ ЗДАНИЙ И СООРУЖЕНИЙ;
✦ МОНТАЖ И ЭКСПЛУАТАЦИЯ ВНУТРЕННИХ САНИТАРНО-ТЕХНИЧЕСКИХ УСТРОЙСТВ И ВЕНТИЛЯЦИИ;
✦ МОНТАЖ И ЭКСПЛУАТАЦИЯ ОБОРУДОВАНИЯ И СИСТЕМ ГАЗОСНАБЖЕНИЯ;
✦ ЭКОНОМИКА И БУХГАЛТЕРСКИЙ УЧЕТ;
✦ МАРКЕТИНГ В СТРОИТЕЛЬСТВЕ;
✦ АВТОМАТИЗАЦИЯ ТЕХНОЛОГИЧЕСКИХ ПРОЦЕССОВ И ПРОИЗВОДСТВ;
✦ ГОСУДАРСТВЕННОЕ И МУНИЦИПАЛЬНОЕ УПРАВЛЕНИЕ;
✦ АВТОМАТИЗИРОВАННЫЕ СИСТЕМЫ ОБРАБОТКИ ИНФОРМАЦИИ И УПРАВЛЕНИЯ;
✦ МЕНЕДЖМЕНТ.
По последним трем специальностям обучение на заочном отделении — с использованием дистанционных технологий.
За время обучения можно получить дополнительно 2—3 рабочие специальности, в том числе «Водитель категории ВС».
ИМЕЕТСЯ ОБЩЕЖИТИЕ.
РАБОТАЮТ ДВУХНЕДЕЛЬНЫЕ ПОДГОТОВИТЕЛЬНЫЕ КУРСЫ.

ЕКАТЕРИНБУРГСКИЙ ЭКОНОМИКО-ТЕХНОЛОГИЧЕСКИЙ КОЛЛЕДЖ ПИЩЕВОЙ ПРОМЫШЛЕННОСТИ
(Лиц. МО РФ № 111046 от 23.09.2003 г.)
г. Екатеринбург, ул. Декабристов, 58
Тел.: 251-15-23, 257-16-20 — приемная комиссия.
ЕЭТК
ПРИГЛАШАЕТ НА ПОДГОТОВИТЕЛЬНЫЕ КУРСЫ ДЛЯ ОБУЧЕНИЯ ПО СПЕЦИАЛЬНОСТЯМ:
✦БУХГАЛТЕР-ЭКОНОМИСТ;
✦ТЕХНИК-ТЕХНОЛОГ ХЛЕБА, КОНДИТЕРСКИХ И МАКАРОННЫХ ИЗДЕЛИЙ;
✦ТЕХНИК-МЕХАНИК ПО МОНТАЖУ И ТЕХНИЧЕСКОЙ ЭКСПЛУАТАЦИИ ПРОМЫШЛЕННОГО ОБОРУДОВАНИЯ;
✦МЕНЕДЖЕР;
✦СПЕЦИАЛИСТ-МЕНЕДЖЕР ПО ГОСУДАРСТВЕННОМУ И МУНИЦИПАЛЬНОМУ УПРАВЛЕНИЮ.

ЕКАТЕРИНБУРГСКИЙ КОЛЛЕДЖ ТРАНСПОРТНОГО СТРОИТЕЛЬСТВА
(Лиц. от 01.03.00 № Б 107256 МО Сверд. обл.)
ул. Первомайская, 73.
Тел.: 375-68-18, 374-04-55, 374-04-01
ЕКТС
ПЛАТНЫЕ ПОДГОТОВИТЕЛЬНЫЕ КУРСЫ
для 9-кл. — одномесячные с 15 июня;
для 11-кл. — двухнедельные с 1 июля
✦ АВТОМАТИКА И ТЕЛЕМЕХАНИКА;
✦ СТРОИТЕЛЬСТВО;
✦ БАНКОВСКОЕ ДЕЛО;
✦ ТЕХОБСЛУЖИВАНИЕ И РЕМОНТ АВТОМОБИЛЬНОГО ТРАНСПОРТА;
✦ ОХРАНА ОКРУЖАЮЩЕЙ СРЕДЫ...
ВСЕГО 18 СПЕЦИАЛЬНОСТЕЙ.

УРАЛЬСКИЙ ТЕХНИКУМ ЖЕЛЕЗНОДОРОЖНОГО ТРАНСПОРТА
(Лиц. Б № 107038 МО Свердл.обл. от 27.10.1999 г.)
г. Екатеринбург, ул. Быкова, 36
Тел.: 353-03-24, 353-05-17.
УТЖТ
ПОДГОТОВИТЕЛЬНЫЕ КУРСЫ
С 15 ИЮНЯ (ПО МЕРЕ КОМПЛЕКТОВАНИЯ ГРУПП)
НА БАЗЕ 9 И 11 КЛАССОВ
ДЛЯ ОБУЧЕНИЯ ПО СПЕЦИАЛЬНОСТЯМ:
✦ ОРГАНИЗАЦИЯ ПЕРЕВОЗОК И УПРАВЛЕНИЕ ДВИЖЕНИЕМ;
✦ СВЯЗЬ НА ТРАНСПОРТЕ;
✦ ЭНЕРГОСНАБЖЕНИЕ;
✦ ТЕХНИЧЕСКОЕ ОБСЛУЖИВАНИЕ ПОДВИЖНОГО СОСТАВА;
✦ БУХУЧЕТ И ЭКОНОМИКА (на платной основе);
✦ СТРОИТЕЛЬСТВО ЖЕЛЕЗНЫХ ДОРОГ, ПУТЬ И ПУТЕВОЕ ХОЗЯЙСТВО (заочная форма обучения).

Международный институт экономики и права МОСКВА
(Лиц. N 156850 от 27.04.04г., аккредитация N 000650 от 04.07.02г.)
г.Екатеринбург, пер.Красный, 3
(ост.транспорта «Управление дороги», ст. метро «Динамо»)
Тел.: 353-25-63. E-mail:miep-ek@r66.ru
WWW. miepvuz.ru
МИЭП
ОБЪЯВЛЯЕТ ПРИЕМ НА СЛЕДУЮЩИЕФАКУЛЬТЕТЫ:
✦ ЭКОНОМИКИ И УПРАВЛЕНИЯ
— ФИНАНСЫ И КРЕДИТ;
— БУХГАЛТЕРСКИЙ УЧЕТ, АНАЛИЗ И АУДИТ;
✦ ЮРИДИЧЕСКИЙ
— ЮРИСПРУДЕНЦИЯ.
ДИПЛОМ ГОСУДАРСТВЕННОГО ОБРАЗЦА.

ИНСТИТУТ БАНКОВСКОГО ДЕЛА
(Лиц. МО РФ № 24-0582 от 02.09.01 г.)
Приемная комиссия: г. Екатеринбург, пр. Космонавтов, 50, ауд. 20
(ст. метро «Уралмаш»)
Тел.: 333-90-20 (с 10.00 до 16.00), 335-19-75 (круглосуточно)
ПРИГЛАШАЕТ ПОЛУЧИТЬ ВЫСШЕЕ ОБРАЗОВАНИЕ
✦ БУХГАЛТЕРСКИЙ УЧЕТ, АНАЛИЗ И АУДИТ;
✦ ФИНАНСЫ И КРЕДИТ
СРОК ОБУЧЕНИЯ:
на базе ср. обр. — 6 лет; на базе техникума — 4 года;
на базе училища — 6 лет; на базе высш. обр. — 3 года.
Стоимость обучения (за семестр) фиксируется на весь срок.
После окончания института выдается диплом типографии Госзнака о высшем образовании.
ФОРМА ОБУЧЕНИЯ — ВЕЧЕРНЯЯ, ЗАОЧНАЯ.

УРАЛЬСКИЙ ПОЛИТЕХНИЧЕСКИЙ КОЛЛЕДЖ
(Лиц. А 111 489 МО РФ от 07.03.04)
г. Екатеринбург, пр. Ленина, 89, ост. «Восточная».
Тел.: 374-88-00 (приемная комиссия), 374-06-75 (подготовительные курсы), 374-00-31 (заочное отделение).
ДЛЯ 9- И 11-КЛАССНИКОВ
БЮДЖЕТНОЕ ФИНАНСИРОВАНИЕ:
✦ ТЕХНИЧЕСКАЯ ЭКСПЛУАТАЦИЯ, ОБСЛУЖИВАНИЕ ЭЛЕКТРИЧЕСКОГО И ЭЛЕКТРОМЕХАНИЧЕСКОГО ОБОРУДОВАНИЯ;
✦ ТЕПЛОСНАБЖЕНИЕ И ТЕПЛОТЕХНИЧЕСКОЕ ОБОРУДОВАНИЕ;
✦ ОБРАБОТКА МЕТАЛЛОВ ДАВЛЕНИЕМ;
✦ ТЕХНОЛОГИЯ МАШИНОСТРОЕНИЯ.
ВНЕБЮДЖЕТНОЕ ФИНАНСИРОВАНИЕ:
✦ ЭКОНОМИКА И БУХГАЛТЕРСКИЙ УЧЕТ;
✦ МЕНЕДЖМЕНТ;
✦ ВЫЧИСЛИТЕЛЬНЫЕ МАШИНЫ, КОМПЛЕКСЫ, СИСТЕМЫ И СЕТИ;
✦ ПРОГРАММНОЕ ОБЕСПЕЧЕНИЕ ВЫЧИСЛИТЕЛЬНОЙ ТЕХНИКИ И АВТОМАТИЗИРОВАННЫХ СИСТЕМ;
✦ БАНКОВСКОЕ ДЕЛО;
✦ ПРАВОВЕДЕНИЕ;
✦ СТРАХОВОЕ ДЕЛО;
✦ ФИНАНСЫ (ПО ОТРАСЛЯМ);
✦ ДОКУМЕНТАЦИОННОЕ ОБЕСПЕЧЕНИЕ УПРАВЛЕНИЯ И АРХИВОВЕДЕНИЕ.
ФОРМЫ ОБУЧЕНИЯ:
очная, заочная, очно-заочная (вечерняя).
ВСТУПИТЕЛЬНЫЕ ЭКЗАМЕНЫ:
очная форма обучения —экзаменационное тестирование по русскому языку и математике;
заочная и вечерняя формы обучения —собеседование.
Дополнительную информацию можно получить по указанным выше телефонам.

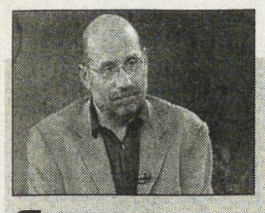

Японская грамота

МИД Японии объявил во вторник, 31 мая, о награждении писателя и переводчика Григория Чхартишвили (литературный псевдоним Борис Акунин) почетной грамотой за «выдающийся вклад в японо-российские обмены».

Как известно, Григорий Чхартишвили выпустил множество страноведческих книг о Японии и переводы произведений культового писателя Юкио Мисимы. Такой же грамотой награждена японка Мидори Ямада, которая в России и других странах СНГ активно занимается преподаванием икебаны.

Переводчик с японского языка, эссеист, беллетрист Григорий Чхартишвили, сочиняющий под псевдонимом Борис Акунин, получил признание за серию книг о похождениях дореволюционного сыщика Фандорина. Автор также является главным редактором 20-томной «Антологии японской литературы».

Писатель выдвигался на соискание премии «Букер» в 2000 году за роман «Коронация». В сентябре того же года на Московской международной книжной ярмарке был назван лучшим современным российским автором. Книги об Эрасте Фандорине вышли в Италии, Франции, Японии и других странах.

Интердосье

Брюнетка из Торонто

ГЛАВНЫЙ ТАЛАНТ «МИСС ВСЕЛЕННОЙ-2005» — УМЕНИЕ ЧИТАТЬ ТЕКСТ ВВЕРХ НОГАМИ

В Таиланде завершился 54-й конкурс красоты «Мисс Вселенная». Его победительницей стала голубоглазая брюнетка из Торонто — «Мисс Канада-2005» Наталья Глебова. В рамках проходившего конкурса 23-летняя модель русского происхождения сначала выиграла звание «Мисс фото». Уже тогда местные журналисты назвали ее одной из главных претенденток на получение главного приза. Но интрига сохранялась до последнего момента.

Жюри из 12 судей выбрало в финал только одну девушку европейского типа, все остальные оказались латиноамериканками.

Девушкам предстояло ответить на вопросы членов жюри. В частности, у «Мисс Канады» поинтересовались, что она считает своей самой главной жизненной установкой. На что Глебова ответила, что она во всем старается находить позитивную сторону: «Я из тех, кто смотрит на стакан и говорит, что он наполовину полный, а не наполовину пустой».

Судьи предпочли канадку соискательнице из Пуэрто-Рико Синтии Олаварии, которая стала «Вице-мисс Вселенной». Третье место завоевала доминиканка Рената Сон, четвертой стала Лаура Элизондо из Мексики, и, наконец, пятерку лидеров замкнула девушка из Венесуэлы Моника Спир.

Победительница получила корону, сделанную из белого золота и украшенную 800 бриллиантами и 120 жемчужинами. Ее стоимость оценивается примерно в $250 тыс. Новую «Мисс Вселенную» канадская газета «The Globe and Mail» называет пианисткой и композитором, при этом она учится в Университете города Торонто на отделении информационных технологий. Тем не менее своим главным талантом красавица считает умение читать текст вверх ногами.

Ищите женщину

ЛЕВЫЕ ДОХОДЫ УХОДЯТ НАЛЕВО

В Китае, где борьба с коррупцией по своим масштабам не уступает борьбе с международным терроризмом, похоже, изобрели наконец надежное средство выведения взяточников на чистую воду.

В частности, специально проведенное властями исследование выявило, что 95 процентов осужденных за коррупцию чиновников-мужчин имели любовниц. Китайцы мудро рассудили, что мужчине для себя и официальной семьи хватит и официальной зарплаты. Другое дело, такое дорогостоящее увлечение, как небольшой гарем и внебрачные дети. Тут без левого дохода никак. Впрочем, даже в тех случаях, когда в коррупции были замешаны руководители-женщины, не обошлось без сексуальных связей.

Выявив взаимосвязь между коррупцией и аморалкой, власти города Нанкина предложили свое ноу-хау: мол, раз внебрачные связи стимулируют коррупцию, то достаточно под страхом отстранения от должности, а то и тюрьмы обязать госслужащих сообщать обо всех изменениях на семейном и внебрачном фронте. Не блещущий моралью бюрократ будет тут же заноситься в черные списки как потенциальный коррупционер. Правда, не указывается, как часто и в какой форме (устно, письменно или на партсобрании) чиновник должен заявлять о своих любовных похождениях.

Тем не менее нанкинский эксперимент грозит распространиться по всей стране. К слову сказать, такой метод превентивной борьбы с коррупцией куда гуманнее нынешней китайской практики. Ведь в КНР нечистых на руку чиновников нередко приговаривают к смертной казни.

Есть, правда, одна неувязочка. Состоит она в том, что контролировать моральные устои госаппарата должны те же чиновники. Так, недавно был изобличен мэр двух небольших соседних городков — Тяньмэнь и Даньцзин, что в провинции Хубэй, некий Чжан Эрцзян. Его обвинили в получении взяток на сумму 100 тысяч долларов и подделке экономической статистики Даньцзина, благодаря чему этот город был признан образцом в борьбе с бедностью, за что Чжан от центральных властей получил премию.

Так вот, в ходе следствия этот «образцовый» мэр признался, что у него было 107 любовниц. Хотя его подчиненные утверждают, что этот список был гораздо длиннее — просто некоторых из пассий Чжан от волнения забыл. Есть немалые основания полагать, что, поднимаясь вверх по китайской властной вертикали, масштабы любвеобильности и, следовательно, взяткоемкости столоначальников будут только повышаться.

Прощай, оружие

В полку ветеранов Второй мировой прибыло. Лейтенант и ефрейтор японской армии вышли из джунглей филиппинского острова Минданао, чтобы сдаться противнику. Они не знали, что война давно закончилась.

Дедушки много лет скрывались, боясь наказания за уход с боевой позиции. Перед самым концом войны воинская часть, в которой они служили, понесла большой урон из-за массированных американских бомбардировок и получила приказ перейти к партизанским действиям. Остатки дивизии затем отправили в Японию, но некоторые бойцы не успели к месту сбора и поневоле стали дезертирами. 87-летний Иосио Ямакаве и 83-летний Цудзуки Накаути очень боятся, что после возвращения на родину их ждет военный трибунал. Впрочем, соотечественники, наоборот, восхищаются их стойкостью. Интересно, выплатят ли им жалованье за годы службы?

КИНОМАНИЯ

Не ходите, звезды, в Африку гулять

В ПРОКАТ ВЫХОДИТ ГОЛЛИВУДСКИЙ КОМПЬЮТЕРНЫЙ МУЛЬТФИЛЬМ «МАДАГАСКАР»

Компания Dreamworks Animation — монополист в области производства дорогих компьютерных мультфильмов. «Благодаря» достижениям этого подразделения крупной киностудии DreamWorks pictures, одним из владельцев которой является великий и ужасный Стивен Спилберг, эра рисованой анимации а-ля Уолт Дисней канула в Лету. Почти никто теперь и не ходит смотреть на «плоских» Братьев Медвежат. Ведь приключения трехмерных огра Шрека из одноименной картины или бойкой рыбки Оскара из «Подводной братвы» куда интереснее.

Озвучивать фильмы, созданные художниками и компьютерными гениями DreamWorks, с удовольствием берутся даже такие серьезные мэтры голливудского кино, как Роберт Де Ниро или Мартин Скорсезе. Так что уж говорить о шебутных комиках вроде Бена Стиллера («Кое-что о Мэри»), Криса Рока («Догма»), Дэвида Швиммера (сериал «Друзья») и Джады Пинкетт Смит («Чокнутый профессор»). Они отдали свои голоса героям «Мадагаскара» — хамоватому льву Алексу, психически нестабильному самцу зебры Марти, меланхолику-пофигисту жирафу Мелману и капризной гиппопотамихе Глории.

Эта компания звезд нью-йоркского зоопарка по чистой случайности оказалась в настоящих тропиках экзотического острова Мадагаскар. И, привыкнув жить в комфортных условиях золотых клеток (впрочем, их нью-йоркские обиталища скорее напоминали люксы дорогущего отеля), звери столкнулись с кусачей реальностью естественной среды обитания. Тут тебе ни дармовой кормежки согласно специальному меню, ни медобслуживания с визитами к психоаналитикам, ни кондиционеров. В общем, ад кромешный. Да еще и населяют остров сущие «дикари»: ненормальные пингвины (хотя откуда на Мадагаскаре пингвины?), гиперактивные лемуры и странноватые шимпанзе (одна парочка обезьян и вовсе, кажется, нетрадиционно ориентирована). Эти варвары, понятное дело, не рады городским капризулькам. Не то что бананом не поделятся, а с удовольствием отравят жизнь новым соседям.

В общем, не вольный остров, а «зона» какая-то, где каждому новичку, тем более со столичным гонором, непременно нужно «обломать рога». Впрочем, если опустить подробности закрученных отношений звезд ZOO с местными «авторитетами», получится, что «Мадагаскар» вполне качественная и смешная пародия на передачи вроде «Последнего героя». Городские зверушки, вынужденные выживать в условиях дикой природы, уж очень напоминают настоящих участников негуманного шоу с их каверзами и интригами друг против друга.

«Мистер Рокки» и Эдгар По

Сильвестр Сталлоне готовится приступить к работе над своим новым режиссерским проектом — байопиком «По».

Картина посвящена судьбе американского поэта Эдгара Аллана По (1809—1849 гг.), чье творчество и биография, как выяснилось, с давних пор интересуют «мистера Рокки».

Производством ленты, равно как и дистрибьюцией, займется компания Nu Image/Millennium Films. Уже известно, кто сыграет одного из самых знаменитых романтиков мировой литературы: образ По на экране воплотит Роберт Дауни-младший. Съемки фильма начнутся этой осенью и пройдут в Европе.

158 миллионов 400 тысяч долларов

собрала за первые четыре дня проката заключительная часть эпопеи Джорджа Лукаса «Звездные войны. Эпизод III. Месть ситхов», установив таким образом новый рекорд.

До «Мести ситхов» на первом месте топ-листа фильмов, собравших за 4 дня наибольшее количество денег, значился блокбастер Сэма Рэйми «Человек-паук-2». Он принес создателям более 130 миллионов долларов. Однако рекорд сборов за уикенд, установленный «Пауком-1» (114 миллионов 800 тысяч), «Ситхи» побить не смогли, положив за первые выходные в копилку 108 миллионов 400 тысяч долларов.

Модный антитеррор

ФАЛЬШИВЫЙ GUCCI БУДЕТ КОНФИСКОВАН

Несмотря на все меры безопасности, экстремистские организации умудряются ежегодно добывать в США 20—30 миллионов долларов. По признанию представителей правоохранительных органов, одним из самых популярных вариантов зарабатывания денег террористами стала торговля подделками известных брэндов высокой моды — обувью Gucci, сумками Prada, аксессуарами Louis Vuitton...

Ужесточенные правила пересечения границ США нацеливают таможенников на изъятие модного контрафакта. Охота главным образом идет за крупными партиями. Однако и обычным гражданам можно посоветовать пересекать американскую границу в чем-нибудь неброском. В противном случае бдительные таможенники могут заинтересоваться логотипами на вашей одежде и багаже. И если выяснится, что сумочка известной марки, приобретенная по случаю на каком-нибудь развале, вовсе не та, за которую себя выдает, предмет будет конфискован.

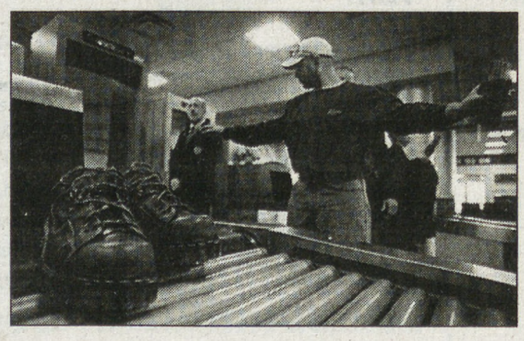

Внутреннее законодательство США также меняется в целях противодействия финансированию терроризма за счет индустрии модных подделок. «Логика у преступников проста, — заявил на слушаниях в Конгрессе руководитель группы спецрасследований полиции Лос-Анджелеса Джон Стедман, — прибыль большая и легкая, риск минимален». И процитировал одного из задержанных: «Это лучше, чем заниматься наркотиками, — никто не попадает в тюрьму за продажу фальшивых Rolex». Прямо как в известном фильме: «Коселек, коселек... Какой коселек?»

Палата представителей Конгресса США только что приняла дополнения к законодательству. Теперь при осуждении виновного в торговле фальшивыми товарами подлежат уничтожению не только сами товары, но и оборудование, на котором они изготовлены. Вдобавок если раньше производство фальшивой атрибутики высокой моды каралось только когда лейблы были прикреплены к товарам, то теперь наказанию подлежит сам процесс изготовления этикеток, нашивок, медальонов и прочего.

Немецкий город Магдебург на прошлой неделе отметил знаменательную дату — 1200-летие со дня основания. Весь город был расцвечен огнями световых инсталляций знаменитых художников — таких, как Лучио Мариано.

Под куполом света

Это амбициозное «светопреставление» устроила компания LuminArt, специализирующаяся на постановках крупномасштабных шоу. Лазерные перформансы сейчас стали очень популярны во всем мире: они проходили в Риме, Париже, а совсем недавно, на Пасху, такое представление состоялось и в Москве — тогда на стены храма Христа Спасителя проецировались изображения икон. Но в небольшом Магдебурге яркими световыми прожекторами Lumin-Art были освещены буквально все улицы. Зрелище весьма впечатляющее, свидетельствуют очевидцы.

По ком плачет Ролинг?

Если до выхода пятой части поттерианы фанаты просто обсуждали, кого из героев убьет писательница, то к релизу шестой — «Гарри Поттер и принц-полукровка», который состоится 16 июля, на этих спорах решили сделать деньги.

Британские букмекеры начали принимать ставки аж восемь месяцев назад, но на прошлой неделе процесс был приостановлен. Безоговорочным фаворитом «гонки на выбывание» стал директор школы волшебства Хогвартс профессор Дамблдор. Он шел с гигантским отрывом от других фигурантов (профессора Люпина, мистера Уизли, Рона, Гермионы и самого Гарри Поттера), и букмекеры решили, будто люди, делающие ставки, обладают инсайдерской информацией. Тем более что основная часть ставок шла из города Бунгай в графстве Суффолк, где расположена типография, печатающая книги Ролинг.

Сама писательница никак не прокомментировала предположение, отделавшись довольно туманной фразой: «Постараюсь не раскрыть интриги».

Теория заговора

ЧЕМ ДАЛЬШЕ СОБЫТИЕ, ТЕМ БОЛЬШЕ ПОДРОБНОСТЕЙ

94 процента британцев, если верить недавнему опросу газеты «Дейли экспресс», считают, что принцесса Диана стала жертвой заговора. Для сравнения: два года назад подобной точки зрения придерживались только двадцать семь процентов обитателей туманного Альбиона. Такая перемена в умах островитян вполне закономерна — не зря же утверждают, что рано или поздно все тайное становится явным. Известный парадокс: чем дальше уходит в глубь времен событие, тем больше подробностей о нем вылезает на поверхность.

Существует версия о том, что кровь на анализ после автокатастрофы у моста Альма в Париже взяли не у охранника Анри Поля, находившегося за рулем, а у трупа совсем другого человека. Иными словами, вовсе не обязательно, что шофер злосчастного «Мерседеса» был сильно пьян, как заявил министр внутренних дел Франции Жан-Пьер Шевенман сразу после аварии 31 августа 1997 года, даже не дожидаясь лабораторных анализов...

А на прошедшей неделе вскрылись факты, вообще никак не укладывающиеся в версию об Анри Поле как о невропате, живущем на антидепрессантах, от зарплаты до зарплаты. Из информации, утекшей из британской полиции, стало известно, что она начала расследование происхождения денег, которые были на банковских счетах водителя принцессы Дианы. Выяснилось, что у скромного холостяка в банках разных стран оказались открыты семнадцать счетов.

И весьма внушительных. Главной задачей сыщиков является теперь выяснение происхождения этих немалых сумм. Так, за несколько месяцев до катастрофы не менее ста пятидесяти тысяч в нынешнем евроэквиваленте было переведено на счета Анри Поля. Комментарий британских полицейских говорит сам за себя: «Кто-то мог контролировать его и по какой-то причине приблизить к Диане». Кто?

Использованы материалы Интернета и журнала «Итоги»

По городу слона водили

Во Франции продолжается Год Жюля Верна, приуроченный к столетию со дня смерти великого мечтателя, чьи книги стали библией для многих поколений подростков.

Акция, придуманная артистами труппы знаменитого театра Royal de Luxe, поразила воображение жителей Нанта, города, где родился и вырос писатель. Они увидели огромного слона, величественно шествующего по тротуарам, медленно передвигая ноги-столбы. Приглядевшись, можно было понять, что слон механический, игрушка высотой одиннадцать метров и длиной двадцать два! Это представление называется «Путешествие индийского султана на слоне — машине времени». Основатель труппы Royal de Luxe Жан-Люк Куркуль объясняет суть акции желанием отразить любовь писателя к экзотическим странам и различным механизмам. На этой неделе перформанс повторится в Амьене, где Жюль Верн провел последние годы своей жизни.

Вертолет компании Eurocopter покорил пик горы Эверест. Летчик-испытатель компании Дидье Дельсалль посадил вертушку на высоте 8850 метров над уровнем моря. Причем дважды. Оба раза Дельсалль провел две минуты на заснеженном пике.

Высота взята!

Но этого короткого, с точки зрения человека на земле, мига вполне хватило для того, чтобы рекорд был официально зарегистрирован в Международной федерации аэронавтики. Мотор чудо-вертолета был специально спроектирован для экстремального полета. «Мы хотели продемонстрировать способность наших машин работать на большой высоте», — сказал представитель Eurocopter. Более того, серия испытательных рейсов выявила, что вертушка способна на большее. На ней залетали на высоту до 10 тысяч метров. Таким образом, французы побили предыдущий рекорд индийских авиаторов, покоривших в Гималаях высоту 7670 метров.

Цветные грани «Изумруда»

ЮБИЛЕЙНЫЙ КОНЦЕРТ В ЛЕГКИХ ТОНАХ

На редкость весело отметили на прошлой неделе в Театре музыкальной комедии десятилетний юбилей ансамбля «Изумруд». Сразу задав легкий, юмористический тон действию, «изумрудовцы» не только держали его до конца, но и гостей, приготовивших серьезные поздравительные речи, вынудили забывать торжественное выражение лиц на подходе к сцене. Даже перечислял спонсоров руководитель коллектива Михаил Сидоров так, что зал хохотал.

Александр Филиппенко поздравляет «Изумруд»

Часто бывает на настоящих днях рождения, что, собравшись, гости листают фотоальбом виновника торжества. С этого начался и концерт в Музкомедии: на экран проецировались увеличенные фотографии, на которых увековечены памятные моменты гастрольных поездок, сценических выступлений и просто бытовых сценок. Конечно, трогательнее всего было увидеть домристок Надежду Жихареву и Светлану Соловей, контрабасиста Вадима Перевалова, ударника Евгения Ханчина, баяниста Рената Якубова в совсем юном детсадовском и школьном возрасте. Впрочем, они и сейчас очень молоды — как неоднократно звучало со сцены: «десять лет — это детство».

Но за десять лет «Изумруд» успел сделать не по-детски много. Выпустить пять дисков (на подходе — шестой), объездить с концертами полмира (в том числе — Германию, Испанию, Францию), получить губернаторскую премию (в 2002 году), выступить с «Чайфом» (поздравление от Шахрина прозвучало с экрана) и, конечно же, поучаствовать во многих спектаклях родного театра.

Задача у именинника не простая — принимая подарки и поздравления, он не должен забывать угощать гостей и развлекать их, дабы не заскучали. За «угощением» дело не стало — почти весь юбилейный концерт состоял из новых композиций (хотя обычно принято в такие дни делать творческие ретроспективы), сыгранных с задором и энергией. Красочные костюмы на «изумрудовцах» и весь антураж сцены, погруженной в психоделический дым, подкрашенный вспышками цветных прожекторов, подчеркивали атмосферу праздника. Звучал Бах, звучали рок-баллады и даже «балалаечный рэп». Однако демонстрацией только музыкальных талантов «изумрудовцы» не ограничились — пели и разыгрывали целые комичные миниатюры. Евгений Ханчин пытался прокатиться на тренировочном велосипеде, предварительно «подкачав» железные колеса. Насос в его руках при этом издавал очень мелодичные звуки. Контрабасист Вадим Перевалов показал себя изумительным вокалистом, спев на языке оригинала незабываемую «Эммануэль». А под занавес «изумрудные» сыграли и станцевали «Канкан». Делали они это так лихо, что малышня, которую родители в течение концерта еще как-то удерживали на местах, выскочила в проходы и тоже пустилась в пляс.

Антон КАПТЕЛОВ
Фото Романа САВЕНКО

УСЛОВИЯ КОНКУРСА
Каждый четверг вы выполняете задания, присылаете в редакцию или связываетесь с нами по тел. 371-38-75 (с 10.00 до 13.00). В конце месяца мы определим победителя. Наградой за победу будут билеты вам и вашему спутнику на спектакли, концерты и цирковые представления + фото на память.

В МАЕ ВОПРОСЫ ЗАДАЕТ КАМЕРНЫЙ ТЕАТР ПИСАТЕЛЕЙ УРАЛА

ВОПРОС № 1: Назовите первый спектакль для детей, поставленный в Камерном театре.

КАМЕРНЫЙ ТЕАТР музея писателей Урала

РЕПЕРТУАР НА ИЮНЬ

3 (18.30) —	ВАРШАВСКАЯ МЕЛОДИЯ
6 (18.30) —	МЕТЕЛЬ *День рождения А.С. Пушкина*
9, 10, 14, 15, 16 (10.30) —	ПРИВИДЕНИЕ СТАРОЙ МЕЛЬНИЦЫ. *Сказка для детей*
17 (18.30) —	КУКОЛЬНЫЙ ДОМ (НОРА)
18 (17.30) —	ТУРГЕНЕВ и Полина ВИАРДО. ИСТОРИЯ ЛЮБВИ
19 (17.30) —	ЗОЛОТОПРОМЫШЛЕННИКИ
21, 22 (18.30) —	*Премьера.* ПИГМАЛИОН
23 (18.30) —	*Закрытие 7-го театрального сезона.* ПИГМАЛИОН

Изделия из батика:
картины, шарфы, платки, блузоны, туники, палантины, шторы предлагает организациям, фирмам и частным лицам студия
«Синие листья».
Возможен заказ, выезд для продаж.
Тел.: 348-25-94, 242-59-80.

Спорт

ФИГУРНОЕ КАТАНИЕ

Они сошлись: лед и звезды...

В ЕКАТЕРИНБУРГЕ ВПЕРВЫЕ ВЫСТУПИЛИ СИЛЬНЕЙШИЕ ФИГУРИСТЫ МИРА

Вихрь аплодисментов окунали екатеринбуржцы сильнейших фигуристов мира и России до последней минуты шоу «Ледовая симфония», прошедшего 26 мая во Дворце игровых видов спорта «Уралочка». С неподдельной радостью после сольного выступления каждого с трибун неслось «Давай еще!». Титулованные спортсмены охотно откликались на просьбы зрителей и тут же демонстрировали коронные элементы своих программ.

Гром аплодисментов вызвало выступление вице-чемпионов мира 2005 года в парном катании Марии Петровой и воспитанника екатеринбуржской школы «Юность» Алексея Тихонова

Не обманул ожиданий поклонников и Илья Климкин. Свои фирменные «кораблик с заклоном» и оригинальные вращения в обе стороны, которые знают все поклонники фигурного катания, он повторял несколько раз. Взрыв оваций на трибунах вызывал и каждый четвертной, мастерски исполненный Ильей. Играючи «выпрыгивала» сложные прыжки и одиночница Елена Соколова, первая в истории этого вида спорта чемпионка мира по прыжковым элементам.

Приглашение на лед Александра Абта не могло быть не встречено бурей эмоций. Человек-шоу, один из любимейших фигуристов во всем мире, неизменный участник самых кассовых туров за рубежом, он и на этот раз был оригинален и непредсказуем. Сливаясь с образом, он умеет за две с половиной минуты короткой программы прожить целую жизнь, в которой есть все. Саша точно знает, чем «зажечь» публику. Повтор виртуозно исполняемой им дорожки шагов заставил долго ликовать трибуны, а особо страстных поклонников — забрасывать лед цветами.

Не обошлась программа шоу и без ноты романтичности. Такой трогательностью и нежностью наполнить каждый свой номер могут только Мария Петрова и бывший екатеринбуржец Алексей Тихонов. Блестяще стартовавшие шесть лет назад, с ходу выигравшие два чемпионата Европы и чемпионат мира, они до сих пор остаются любимцами российской публики. Уральцы стали и свидетелями триумфа, который сегодня переживают лидеры в мировом парном катании Татьяна Навка и Роман Костомаров. Сегодня их по праву можно назвать самым стильным дуэтом в танцах на льду.

Выступление чемпионки мира-2005 Ирины Слуцкой — всегда явление. Ее имя давно стало брэндом. Шикарное исполнение бильмонда, смена вращений на сумасшедшей скорости, безупречность в прыжковой части — все это было в ее композиции «Кошка».

Прощаясь со зрителями, продюсер «Ледовой симфонии» Илья Авербух пообещал, что после отъезда фигуристов искусственный лед, на заливку которого ушло 70 тонн воды (при этом его толщина не больше пяти сантиметров), они оставят в Екатеринбурге. Уникальную ледовую арену перенесут на открытую площадку рядом с ДИВСом, чтобы все желающие могли кататься. «А в следующий приезд мы проверим, чему вы научились», — пошутил напоследок Авербух.

P.S. «Хотели — как лучше, получилось — как всегда». В погоне за «барышами» и зрителями организаторы нашумевшей на всю Россию «Ледовой симфонии» с екатеринбургской стороны дошли до крайности, аналогов которой ни один из нас припомнить не смог.

Заинтересовав, что естественно, своим безумно красивым и зрелищным проектом не только тысячи екатеринбуржцев, но и несколько десятков журналистов из едва ли не всех СМИ столицы УрФО, организаторы «забыли», что журналисты — не рядовые болельщики-зрители, что на спортивные турниры, включая и так называемые шоу, они приходят не просто «лицезреть», а еще и работать. А для этого им необходимо иметь, как минимум, рабочее место (хотя бы обычный стул), на которое никто иной бы не претендовал. В ДИВСе же 26 мая несчастные журналисты бегали по трибунам в поисках хоть какого-нибудь пристанища, но нашли оное, увы, немногие. В частности, один из нас несколько часов просидел на ... лестнице трибуны, а другой, будучи буквально вышвырнутым с седьмого по счету кресла уже после начала шоу припозднившимся зрителем, в ярости хлопнул дверью и ушел домой.

Елена МАРЬИНА, Юрий ОВОДОВ
Фото авторов и Татьяны КУТАЛО

Александр Абт

Ирина Лобачева и Илья Авербух

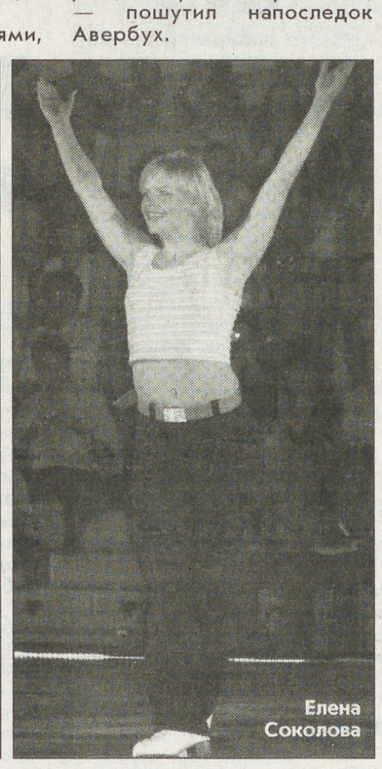
Елена Соколова

АФИША

ТЕАТР МУЗКОМЕДИИ
3 июня
ПРИНЦЕССА ЦИРКА
18.30

ТЮЗ
3 июня
МАЛЕНЬКИЙ ЛОРД ФАУНТЛЕРОЙ
10.30
4 июня
КАШТАНКА
10.30, 14.30

КОЛЯДА-ТЕАТР
(пр. Ленина, 69/10)
3 июня
МАДАМ РОЗА
18.30

ТЕАТР КУКОЛ
3, 4 июня
СЕРЕБРЯНОЕ КОПЫТЦЕ
10.30 и 10.30, 13.30

Без посредников

☎ Работник «Уралтрансгаза» снимет 1—2-комн. кв. в пос. Компрессорный на длительный срок, т.р. 375-06-61, Наташа, т.с. 8-904-86-25-826.
☎ Девушка снимет комнату, желательно секционного типа в любом р-не, т. 8-9022-540-272.
☎ Сдам комнату 13 кв. м с телефоном, для девушки, есть все необходимое, т. 331-76-75.
☎ Продам дом в г. Петрозаводске (р-н Птицефабрики), баня, гараж, огород, рядом лес, ц. $ 20 тыс., т.+78142728312., Володя.
☎ Продам сад на ст. Исеть, 10 соток, дом, баня, гараж, скважина, теплицы, т. 245-28-74.
☎ Продам сад в Горном Щите, 10 соток, недостроенный 2-этажный дом из пеноблока, баня, все под крышей, требуется наружная и внутренняя отделка, есть фундамент под гараж, электрифицирован, ц. $ 14 тыс. (можно в рассрочку) или поменяю на автомобиль, т. 372-51-25, Андрей.
☎ Продам садовый участок по Режевскому тракту (20 км от города), по территории сада протекает река, т. 242-48-32.
☎ Продам штукатурную станцию СО414, б/у, дешево, т. 210-63-72 (74).
☎ Сдам в аренду торговые площади, 100 кв. м (Комсомольская, 72), т. 210-01-21.
☎ Продам фасадную плиту (покрытие — каменная крошка), в наличии разные цвета и оттенки, ц. 150 р./кв. м, т. 8-922-105-15-00, Евгений.
☎ Продам ручной насос, т. 369-18-36.
☎ Продам сервировочный столик, т. 355-11-46.
☎Продам мягкую мебель «Версаль»; холодильники «Минск» и «Атлант», все — б/у, в хор. сост., т. 331-38-98.
☎ Продам тахту и кушетку с тремя подушками по 500 р., т. 261-10-79.
☎ Продам импорт. коляску зима-лето, в отл. сост., ц. 3000 р.; тумбу под телевизор от стенки «Великие Луки», ц. 500 р., т. 331-76-75.
☎ Продам учебник англ. языка под ред. Роговой; чертежный инструмент для школьника, т. 355-11-46.
☎ Продам летний спортивный костюм темно-синего цвета, с рисунком и капюшоном, рост 170, р. 48—50; книгу «Видеомагнитофоны — ремонт и обслуживание», 2001 г. изд., недорого, т. 334-30-37, Владимир.
☎ Продам гамак , ц. 100 р.; электромашинку для стрижки волос (6 насадок), ц. 600 р.; журналы «Бурда Моден», ц. 35 р. за штуку; 3-программный приемник, электрообогреватель, т. 240-49-45.
☎ Репетитор по математике, т. 359-88-83.
☎ Услуги няни для ребенка с 3-х лет, возраст 54 года, опыт, 30 р./час + питание, т. 331-76-75.
☎ Грузоперевозки: рефрижератор Mazda, 2 тонны, т. 8-902-26-37-820, Юрий.
☎ Поделюсь опытом избавления от алкоголизма, 352909, Краснодарский край, а/я 900. Головкову А.В.
☎ Котята, т. 333-93-63, 227-42-06.
☎ Камерному театру на постоянную работу требуется дворник. Адрес: ул. Пролетарская , 18, тел.: 371-12-50, 371-34-60.

ОПЕРАТИВНАЯ БЕСПЛАТНАЯ ИНФОРМАЦИЯ О РЫНКЕ БАНКОВСКИХ УСЛУГ

ОТДЕЛ ЭКОНОМИКИ «НСI»
ПО ДАННЫМ ИА «БАНКИНФОРМСЕРВИС»
(С 9.30 ДО 18 ЧАСОВ)
3706-171, 3706-172, 3706-173

- адреса, телефоны, режим работы екатеринбургских банков, филиалов и пунктов обмена валюты
- текущие курсы обмена валют
- условия рублевых и валютных вкладов
- пластиковые карточки
- котировки мерных слитков
- памятные монеты
- аренда сейфовых ячеек
- системы денежных переводов

Вчера, 01.06.2005 г., средневзвешенный курс рубля на ЕТС составил 28.2885 руб./долл.

Приоритетные курсы обмена наличной валюты в банках Екатеринбурга 1.06.2005 на 15 часов:

USD(доллар США) – 28.30 (Гран-банк) – 28.35 (Альфа-банк)
EUR(ЕВРО) – 34.86 (Золото-Платина банк) – 34.98 (Банк «Вятич»)
GBP(англ.фунт) – 50.80 (Промышленно-строительный банк) – 52.10 (УБРиР)
KZT(100 казах.тен) – 14.80 (СКБ-банк) – 21.35 (Уралтрансбанк)

Курсы иностранных валют к российскому рублю ЦБ РФ на 1.06.2005:

1 австралийский доллар	21.3151	1 сингапурский доллар	16.9256
1 англ. фунт стерлингов	51.2042	1 новая турецкая лира	20.5350
1000 белорусских рублей	13.1016	10 украинских гривен	55.5559
10 датских крон	46.9292	10 шведских крон	38.0684
1 доллар США	28.1946	1 швейцарский франк	22.6154
1 евро	34.9134	100 японских иен	26.0218
100 исландских крон	43.4498		
100 казахских тенге	21.3240		
1 канадский доллар	22.3324		
10 норвежских крон	43.7893		

* Курсы установлены без обязательств Банка России покупать и продавать указанные валюты по данному курсу.

Татьяна ДАНИЛОВА

УЧРЕДИТЕЛИ:
ООО «Уралтрансгаз»
Российский Союз Молодежи
Физические лица

Редактор Т. ЛОМАКИНА
Индекс 53800
Время подписи в печать — 18.45
Рукописи не рецензируются и не возвращаются

АДРЕС РЕДАКЦИИ:
620219, Екатеринбург, ГСП-153, ул. Тургенева, 13, Дом печати, 12-й этаж Редакция газеты

ПРИЕМНАЯ 371-28-61
ЗАМ. РЕДАКТОРА 355-30-34
Факс: 355-30-28
E-MAIL: nasmenu@isnet.ru

ОТДЕЛЫ РЕДАКЦИИ:
секретариат 355-91-11
репорт. группа 355-91-16, 355-17-12, 371-42-61
спортивный 371-39-09
фотокорреспондент 355-91-30
экономики 355-30-32
молодежных проблем 355-91-12
культуры 355-30-54
социальных проблем 371-38-75
рекламы и бесплатных объявлений 355-05-70
гл. бухгалтер 355-30-63
компьютерный

Газета зарегистрирована в Минпечати РФ. Рег. № 1419. Выходит 3 раза в неделю: во вторник, четверг, пятницу. Отпечатано с готового набора на ОАО ИПП «Уральский рабочий»: г. Екатеринбург, ул. Тургенева, 13. www.uralprint.ru
Печать офсетная. Объем 2 п.л. Тираж 5436. Заказ 2838.

Все рекламируемые товары подлежат обязательной сертификации, а услуги — лицензированию