ОБЛАСТНАЯ МОЛОДЁЖНАЯ ГАЗЕТА

НА МЕНУ!

ОСНОВАНА 18 ИЮНЯ 1920 ГОДА

Вторник, 24 мая 2005 г. № 54 (16494)

СЕГОДНЯ В НОМЕРЕ:

- МЕСТО, ПОХОЖЕЕ НА ЗАХОРОНЕНИЕ.....2
- КНИГА, КОТОРАЯ БОИТСЯ СВЕТА.....3
- МЕЧ ДЛЯ ПОБЕДИТЕЛЯ.....4
- «ДЕЛОВОЙ ВТОРНИК»

Свердловские символы

ЕКАТЕРИНБУРГ. Геральдический совет при Президенте РФ утвердил герб и флаг Свердловской области, сообщил председатель областной Думы Николай Воронин. Герб Среднего Урала получил в геральдике № 1850, флаг — № 1851.

Оппозиционеры считают, что областной герб получился воинственным. По словам законодателя Владимира Таскаева, изображенный на гербе соболь — маленькое хищное животное из глухой тайги, которое тщательно защищает свою территорию, в драках старается перегрызть противнику горло. Стрела в лапах у соболя — предвестник войны. Происхождение большой императорской короны на геральдическом символе — германское. Между тем эксперты утверждают, что эту корону носила Екатерина Вторая.

Обрамление на гербе выполнено из листьев коки и табака, растущих в Мексике. Кроме того, на гербе изображено два штандарта. По законам геральдики, каждый штандарт символизирует одного правителя. Вторым обрамлением, присутствующим на гербе, стала лента ордена Ленина. Два грифона женского рода символизируют науку и ростовщичество.

ЕВРОПЕЙСКО-АЗИАТСКИЕ НОВОСТИ

Сигнал для власти

ЕКАТЕРИНБУРГ. Рейтинг государственных и муниципальных служб, согласно итогам опроса предпринимателей, впервые попытались составить в городе. Идея пришла в голову «людям, которым не все равно» — некоммерческому партнерству «Комитет 101».

Всего за пять месяцев было собрано 1050 анкет по службам и 260 по конкретным чиновникам. Под опрос попали представители 300 различных организаций: юридические фирмы, агентства недвижимости, салоны красоты, торговые центры, ателье, парикмахерские и ряд общественных организаций. Отдельно были определены тройки лидеров и аутсайдеров по категориям — уровень сервиса, предвзятость и порядочность, дисциплина и профессионализм.

В общий рейтинг попало 48 служб. Безоговорочную, как «нормально работающие», победу одержали чиновники БТИ и комитет по управлению городским имуществом, а минимальное количество баллов выпало на долю городского Центра подготовки разрешительной документации. Порой специалисты ведомств «прокалывались» на мелочах. А всего-то надо было сделать удобным расписание приема граждан, поставить стулья и решить вопрос с кондиционированием помещения.

— Мы преследовали цель не добиваться закрытия служб, создающих препятствия предпринимательской деятельности, а выявить «язвы» в работе властных структур, заставить руководителей ведомств совершенствоваться. Для нас важным было артикулировать глухой ропот недовольства и дать сигнал власти. Хотя от представителей малого и среднего бизнеса были предложения составить отрицательный рейтинг, — рассказал в информационном агентстве «Интерфакс-Урал» председатель совета «Комитета 101» Дмитрий Головин.

Составление рейтинга, на который ушло около 70 тысяч рублей, планируется сделать ежегодным. Активисты надеются, что с каждым разом «глубокий страх перед чиновниками» (поставить галочку в соответствующей строке) будет сходить на нет, а результаты анкетирования станут объективнее.

Елена МАРЬИНА

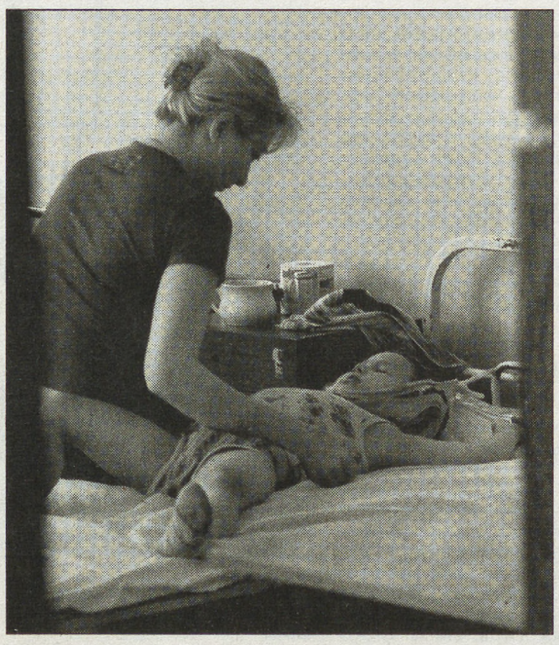

«Я просто так полез...»

ГДЕ НАЙТИ ДИТЮ СЕМЬ НЯНЕК?

Девятая горбольница Екатеринбурга — единственная в Свердловской области, где есть специальные травматологические отделения для детей. Эти два отделения на семьдесят мест заполнены постоянно.

— Детский травматизм делится на несколько категорий, — рассказывает заведующий детским травматологическим отделением № 2 и главный внештатный детский травматолог городского Управления здравоохранения Екатеринбурга Евгений Кожевников. — Это травматизм бытовой, спортивный, дорожный, школьный и уличный. На дорожные происшествия приходится от семи до девяти процентов травм. Школьный и спортивный занимают всего один процент. Самый распространенный — уличный: черепно-мозговые травмы, переломы, раны, сотрясения! Это бывало всегда, но сегодня ситуация более тревожная. Хотя видимого роста детского травматизма нет — детей привозят к нам не чаще, чем раньше. Самый активный, а значит, травмоопасный возраст у ребенка — семь-восемь лет. Появились нынешние младшеклассники на свет в конце девяностых, то есть на пике спада рождаемости. Значит, при нормальном количестве детей показатель был бы велик!

В палатах больницы еще вчера подвижные маленькие проказники вынуждены лежать в зафиксированных гипсом и аппаратами положениях: нога-рука сломаны, порой — в глупейшей ситуации.

— Я гулял-гулял, — повествует школьник Андрей. — Бегал. На меня упала какая-то железная штуковина. Мама говорит, что я потом потерял сознание.

У мальчика кроме ушибов и раны ноги — сотрясение мозга, слышит он пока еще плохо, и что там была за «железная штуковина», не помнит. Его товарищ по несчастью «на камень залез и упал», на вопрос, зачем залез, отвечает: от нечего делать. А вот одиннадцатилетний Юра из поселка Верхнее Дуброво Белоярского района:

— У нас на детской площадке навес, я просто так на него полез. Нога болит!.. Больше не полезу.

Рома, из микрорайона Уралмаш Екатеринбурга, бегал по каким-то бревнам, потому что ему было «делать нечего». Бревна покатились, одно из них огрело мальчишку по плечу, а потом сломало ему бедро.

— Это мы купаться на карьеры с друзьями поехали, — с гордостью рассказывает Рома историю своей травмы. — Там нельзя купаться и, говорят, еще рано. А я выйду и еще буду!

— Это «рецидивисты», — комментирует врач Евгений Германович. — На ошибках они не учатся. Дети по природе своей оптимисты, быстро забывают неприятность, а иной раз и гордятся «геройскими» поступками. Была у нас девочка, которая, вопреки запрету мамы, пошла гулять... через окно пятого этажа. Поймали во дворе и доставили в отделение на обследование — мало ли что. Так девчушку-дошкольницу пришлось удалить из общей палаты: она хвасталась перед другими детьми своим полетом «вон с какой высоты». И никаких травм. Но для иных «парашютистов» полет заканчивается страшно!

Еще в одной из палат двое оптимистов лет десяти дружно пели бравую песню, усевшись на койке симметрично: у одного в гипсе правая рука, у другого — левая.

(Окончание на 2-й стр.)

Фото Анатолия ЛАПТЕВА

БЕСПОКОЙНОЕ ЛЕТО

ЕКАТЕРИНБУРГ. Вспышки серозного менингита, дизентерии и гепатита А на всей территории области прогнозируют медики нынешним летом. По-прежнему бичом региона остается клещевой энцефалит.

Встретиться с вирусом менингита может и ребенок, и взрослый уже во время первого купания в водоемах. Для детей первых двух лет жизни достаточно всего одной вирусной клетки, чтобы оказаться на больничной койке. Единственный способ уберечься — не принимать душ после каждого купания либо вовсе отказаться от последнего.

Риск подхватить дизентерию специалисты прежде всего связывают с употреблением теплой молочной продукции: при температуре выше 25 градусов вирус этой инфекции размножается мгновенно. Пастеризация и фасовка в мелкую тару также не могут быть гарантами безопасности. Если в местных загородных лагерях обстановка с этим заболеванием последние пять лет благополучна, то приезжающие с юга группы школьников, как правило, привозят с собой эту «болячку».

Как заверил в информационном агентстве «ИТАР—ТАСС-Урал» заместитель главного врача Центра гигиены и эпидемиологии Виктор Романенко, дефицита мест с размещением больных в больницах не ожидается. Детское и взрослое инфекционные отделения в каждом районе города готовы принять всех заболевших.

Проведение спортивных праздников в лесной зоне также находится под контролем медиков: все маршруты детских турпоходов должны согласовываться. В свою очередь санитарные службы требуют от школьников обязательной прививки против клещевого энцефалита. Что касается крупных спартакиад с участием спортсменов из других стран, проводимых у нас в области, то отстранить их от выступлений из-за отсутствия прививки медики не могут.

Если вы собрались на отдых в страны Юго-Восточной Азии без соответствующих прививок, то запретить в этом случае продажу путевки или предложить продажу страховки по завышенной стоимости специалисты турфирм также неполномочны. Законодательных рычагов здесь нет, но «аптечка путешественника» с противомалярийными препаратами и упаковкой активированного угля обременительной ношей точно не станет.

Елена МАРЬИНА

ПОЧЕМУ ХЛЕБ ДОРОГ?

ЕКАТЕРИНБУРГ. Торговая наценка на хлеб смешанной валки в некоторых территориях области выросла до предельного уровня 25-30 процентов, сообщил министр сельского хозяйства и продовольствия области Сергей Чемезов. Так, в Екатеринбурге, Ивделе средняя розничная цена за килограмм пшеничного первосортного хлеба превышена на три рубля.

По словам С. Чемезова, рост цен не обоснован. Стоимость муки на Среднем Урале ниже средней в Уральском федеральном округе. В нынешнем году количество предложений о сбыте муки превышает спрос, поэтому цены на этот вид продукта самые низкие. Тонна пшеничного зерна третьего класса стоит 3,5 тысячи рублей, в прошлом году этот показатель составлял 6 тысяч рублей.

В целом закупка зерна идет хорошо. Из областного бюджета четырем компаниям, формирующим областной продовольственный фонд, выделены средства на кредиты. Созданы запасы зерна, превышающие по количеству прошлогоднюю норму.

Правительство области намерено провести консультации с представителями торговли по выяснению повышения стоимости хлеба.

ЕАН

ВЕРХОТУРЬЕ. 120 тысяч рублей присвоила главный бухгалтер и по совместительству кассир верхотурского детского сада №3 госпожа Заплатина из средств, что родители перечисляли за посещение детьми дошкольного учреждения.

Детей-то грабить...

Похищенные суммы госпожа проводила по документам как долг родителей. Квитанции прятала. Эта схема работала почти три года.

Махинации выявились в ходе проверки, проведенной финансовым управлением, сообщают в пресс-службе областной прокуратуры.

Приговором Верхотурского суда женщина была лишена права занимать должности кассира и бухгалтера ближайшие четыре года.

Александр ИВАНОВ

На случай катастрофы

АСБЕСТ. В Асбесте появилась собственная метеостанция. Муниципальное унитарное предприятие «ПТО ЖКХ» установило флюгер на базе управления водопроводного хозяйства. Станцию ПТО ЖКХ получило в то время, когда решался вопрос об утилизации пестицидов.

Вредные вещества планировалось сжечь в топках Рефтинской ГРЭС. Тогда метеостанция была необходима для определения точного направления ветра. Химикаты утилизировали на полигоне токсичных отходов под Санкт-Петербургом. Сейчас станцию смонтировали по настоянию управления по делам ГО и ЧС Асбеста, так как в городе существует потенциальная опасность техногенных катастроф.

Возможно, в скором времени показатели метеостанции будут приходить на компьютеры администрации города, оперативных служб Асбеста.

ЕАН

Уважаемые владельцы автотранспорта!

ГИБДД Кировского района Екатеринбурга напоминает вам, что вы должны предоставить на техосмотр автотранспорт в указанный в талоне месяц и год. В Кировском районе техосмотр проводится по адресу: улица Раевского, 13.

Спрашивайте — ответим!
«Горячий телефон» редакции
355-91-16 — с 12 до 17 часов

ПОГОДА 25 мая

Переменная облачность, без осадков

Атмосферное давление — 728—735 мм рт. ст.

Температура воздуха ночью — +14 — +16°, днем — +23 — +25°.

Ветер западный, 1—3 м/с

Любые частные объявления
БЕСПЛАТНО
по тел. 371-38-75
с 10.00 до 13.00

Электронная версия газеты — на сайте nasmenu.ru

РОССИЯ ДОЛЖНА ПЕРЕЙТИ К РЫНКУ ГАЗА

ТАРИФЫ НА ГАЗ РЕГУЛИРУЮТСЯ ГОСУДАРСТВОМ, А ЗАТРАТЫ «ГАЗПРОМА» ФОРМИРУЮТСЯ РЫНКОМ

ЦЕНА НА ГАЗ ДОЛЖНА БЫТЬ СПРАВЕДЛИВОЙ

«Мы предлагаем уже с 2006 года использовать биржевые технологии для определения цен поставок газа промышленным потребителям, а регулируемые цены на газ сохранить только для жилищно-коммунального хозяйства, бюджетных потребителей и населения.

В настоящее время природный газ является единственным первичным энергоресурсом, цена которого регулируется от исторических значений, а не определяется реальным спросом и предложением. В результате газовый сектор уже длительное время играет роль мощного финансового донора практически всех сфер экономики страны, в том числе высокодоходных и экспортоориентированных потребителей, обеспечивая их дешевым газом.

Доля природного газа в энергетическом балансе России выросла до 50%, а в некоторых регионах до 80%, заметно снизилось использование угля, мазута и других видов альтернативного топлива. А значит, замедлилось развитие соответствующих отраслей, от которых также во многом зависит энергетическая безопасность нашей страны...»

(Из заявления Председателя Правления ОАО «Газпром» Алексея Миллера о регулировании цен на газ)

Почему глава «Газпрома» обратился с таким предложением в правительство? Ответ очевиден, если вникнуть в историю вопроса. На протяжении всего периода экономических реформ в России газ «Газпрома», на долю которого приходится более 70% поставок газа российским потребителям, остается единственным топливным ресурсом, который реализуется на внутреннем рынке по ценам, директивно устанавливаемым государственными органами. В то же время практически вся промышленная продукция, равно как и остальные виды топлива, в том числе и газ, который поставляют на внутренний рынок независимые производители, а также техника, оборудование и услуги реализуются по рыночным ценам, определяемым на основе спроса и предложения.

РАСТОЧИТЕЛЬНАЯ ЭКОНОМИКА

Таким образом, тарифы на газ регулируются государством, а затраты «Газпрома» формируются рынком. Очевидно, что сложившаяся практика ведет к снижению эффективности деятельности бюджетообразующей компании и в конечном итоге негативно сказывается на всем госбюджете. Еще совсем недавно «Газпром» планировал достаточно оптимистичные финансовые результаты, предполагая выйти на уровень безубыточности работы на внутреннем рынке. Теперь сравним: по итогам прошлого года вместо прогнозируемого Минэкономразвития РФ уровня роста цен в промышленности на 11,5%, в том числе на 8,6% на продукцию металлургов, реальные показатели роста цен в целом по промышленности составили 28,3%, а в металлургии — 66% (!). Поэтому неудивительно, что «Газпром» — крупный потребитель их продукции — вместо планируемого выхода на уровень себестоимости получил почти 5 млрд. рублей убытков от продажи газа на внутреннем рынке. Покрывать эти убытки газовики вынуждены из прибыли от поставок газа на экспорт. В целом убыточность поставок газа российским потребителям ставит развитие газовой отрасли страны в зависимость от конъюнктуры внешнего рынка.

Многолетняя практика государственного регулирования привела к тому, что на российском рынке газа сложились «монопольно низкие» цены. Подобная ценовая политика способствует сохранению наименее эффективных секторов российской экономики и созданию конкурентных преимуществ экспортно-ориентированным производствам за счет предприятий газовой отрасли. Особенно отчетливо это стало проявляться в связи с увеличением разрыва цен на углеводородное сырье на рынках ЕС, США и рынке России в результате радикального роста мировых цен на нефть. Рост цен на нефть и, соответственно, на газ на внешних рынках приводит к росту цен на продукцию газо- и энергоемких отраслей. В этих условиях отечественные производители газоемкой продукции, например, металла, цемента, минеральных удобрений, получают дополнительную прибыль при сбыте, фактически осуществляя скрытый экспорт дешевого газа. При этом получение экспортно-ориентированными отраслями газа в качестве дешевого сырья дотирует не только эти отрасли, но и западных потребителей их продукции за счет всего населения России и особенно за счет жителей газодобывающих регионов.

Низкие цены на газ привели к опасному перекосу в балансе потребления энергоресурсов в России. В последние годы, как справедливо отмечено в заявлении главы «Газпрома», доля природного газа в энергетическом балансе России выросла до 50%, а в некоторых регионах до 80%, заметно снизилось использование угля, мазута и других видов альтернативного топлива. А значит, замедлилось развитие соответствующих отраслей, от которых также во многом зависит энергетическая безопасность страны. Так, в России атомная энергетика производит 16% от общего объема производства электроэнергии, в то время как в США — 25%, в Японии — 30%, в среднем в Европе — около 30%. Аналогичная ситуация сложилась с потреблением угля. Отказываясь от угля как «очень дорогого топлива», энергетики и металлурги массово переходят на газ. В результате образующегося дисбаланса между ценами на газ и уголь страдают не только угледобывающие предприятия, но и их работники, которые остаются без работы, что может

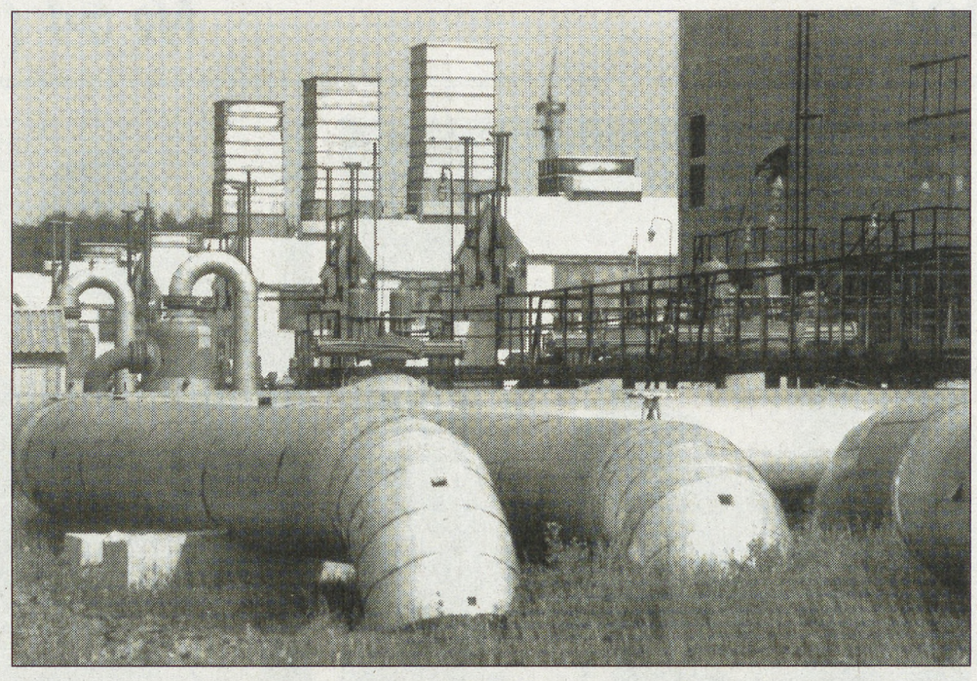

привести к социальной дестабилизации целых регионов.

Следующим негативным фактором жесткого регулирования цен на газ является существенное ограничение финансовых возможностей газовой отрасли. Текущие внутренние регулируемые цены на газ не позволяют производителям газа — как ОАО «Газпром», так и независимым компаниям — компенсировать капитальные затраты и стоимость инвестиций. Отрасль не получает необходимые инвестиционные ресурсы для полноценного развития. Искусственная дешевизна газа ведет к нарастающему дисбалансу между ожидаемым ростом спроса на этот топливный ресурс и снижающимися возможностями газовых компаний обеспечить его из-за недостатка капиталовложений. Все это создает реальную угрозу не просто финансовой дестабилизации газовых компаний, но и нарушения устойчивости газоснабжения и в целом энергетической безопасности страны.

ЧТО ПРЕДЛАГАЕТ «ГАЗПРОМ»

Именно в целях создания равных экономических условий для всех отраслей топливной промышленности и производителей материально-технических ресурсов, формирования рыночной оценки газа ОАО «Газпром» и предлагает, начиная с 2006 года перейти к реализации промышленным потребителям газа по ценам, определяемым на основе биржевых котировок.

Особо подчеркнем, что поставки газа для нужд населения, жилищно-коммунального хозяйства, а также бюджетных потребителей предлагается сохранить по ценам, регулируемым государством. Одновременно будет сохранено государственное регулирование тарифов на услуги по транспортировке газа, отнесенные к естественно монопольным видам деятельности. Таким образом, предлагается переход от регулирования цен на газ ФСТ к регулированию тарифов на услуги транспортировки газа по магистральным газопроводам и распределительным сетям, как это делается во всем мире.

Что для этого требуется? На первом этапе подготовить и принять уже в этом году постановление о переходе, начиная с 2006 года, к реализации газа промышленным потребителям по рыночным ценам, определяемым с учетом биржевых котировок, и к заключению на этой основе годовых и среднесрочных договоров поставки газа.

«Газпром» предлагает начать экспериментальные торги газом для промышленных потребителей с третьего квартала с. г. При этом речь идет о реализации порядка 10 млрд. кубометров газа (до 5 млрд. куб. м газа ОАО «Газпром» и до 5 млрд. куб. м газа независимых производителей) через биржевую площадку, не входящую в состав «Газпрома». Это предложение исключает возможность диктата устанавливаемых на бирже цен со стороны «Газпрома». Одновременно с этим разрабатывается механизм предоставления доступа независимых производителей к газотранспортной системе для прокачки торгуемых объемов газа.

Товарные объемы газа «Газпрома», предполагаемые к поставкам на биржу, будут предоставлены компанией из резерва, образовавшегося благодаря снижению потребления газа в результате относительно теплой зимы 2004—2005 гг.

Инициатива по либерализации рынка газа не предполагает, что все объемы поставок газа промышленным потребителям будут продаваться через биржу. Биржевая торговля необходима в качестве инструмента определения индикативной цены. При этом предполагается, что основная часть поставок должна идти по средне- и долгосрочным прямым договорам, формула цены в которых определяется на базе цен, устанавливаемых на бирже и, возможно, со временем, как это делается в странах Западной Европы, на основе корзины цен на нефтепродукты.

РЕЗУЛЬТАТЫ БУДУТ ВЕСОМЫМИ

Экономический эффект от применения предложения «Газпрома» в части либерализации цен на газ будет многовекторным. Ожидается, что переход к формированию рыночных механизмов ценообразования на газ взамен директивных сможет, во-первых, обеспечить создание полноценных рыночных отношений во всем топливно-энергетическом комплексе страны. Реализация практики биржевого определения цен на газ будет стимулировать развитие конкуренции, расширение бизнеса независимых производителей газа, повысит привлекательность газовой промышленности для инвесторов.

Во-вторых, объективный учет в ценах на газ его качественных характеристик по сравнению с альтернативными видами топлива будет обеспечивать его рациональное использование.

В-третьих, в составе рыночных цен на газ сохранится регулируемая государством транспортная составляющая в виде тарифа на услуги по транспортировке газа по магистральным трубопроводам и распределительным сетям.

Нельзя также сбрасывать со счетов ликвидацию перекрестного субсидирования между отраслями экономики, о чем речь шла выше, интенсификацию энергосбережения и повышение энергетической эффективности национальной экономики, снижение энергоемкости производства за счет использования передовых технологий. Переход к рыночной модели определения цены на газ для промышленных потребителей будет способствовать переходу России от роли экспортера энергоресурсов и энергоемких полуфабрикатов к государству, занимающему нишу высокотехнологичной продукции с высокой добавленной стоимостью в условиях глобальной конкуренции. Это будет также способствовать развитию наукоемких и высоких технологий в сфере энергосбережения, а также придаст еще большую устойчивость исполнению международных обязательств по поставкам газа.

Специалисты отмечают также очень значимый, особенно на мировом энергетическом рынке, фактор прозрачности формирования рыночной цены природного газа.

Ожидается, что начнется наконец выравнивание энергетического баланса страны в пользу угля, мазута и нетопливных энергетических ресурсов. В самой газовой отрасли либерализация обеспечит создание условий для возмещения компаниям экономически обоснованных затрат и получения прибыли, обеспечивающей устойчивое газоснабжение российских потребителей. Все это позволит на долгосрочную перспективу поддерживать должный уровень энергетической безопасности России.

«Трибуна»
Фото Владимира КАЗАКОВА

Минувшие сутки

❖Российско-американские сухопутные учения «Торгау-2005» начались в России. Церемония их открытия прошла в российской столице, в сквере Общевойсковой академии Вооруженных сил РФ, с участием двух сводных рот — российской мотострелковой и американской мотопехотной, а также представителей Главного командования Сухопутных войск России и Сухопутных войск США в Европе.

❖Экстремистская группировка «Каида аль-джихад в Ираке» объявила о казни американского заложника. Соответствующее заявление боевиков было размещено на одном из сайтов в Интернете. В нем указывается, что «братья из «Каиды аль-джихад в Ираке» приговорили к смерти захваченного в заложники американского пилота за осуществление бомбардировок мечетей, домов мирных граждан, а также отеля «Шератон» в Багдаде во время вторжения США в Ирак».

❖Авианосец «Америка» ушел на дно Атлантического океана после «контролируемого» затопления. Он стал крупнейшим потопленным боевым кораблем как в мирное, так и в военное время. «Америка» была выведена из состава действующего флота США в 1996 году, после чего находилась на консервации. В ходе своего последнего похода она стала мишенью для тех, с кем раньше находилась в одном строю.

❖31-летний грузинский силач Нугзар Гогрочадзе дважды — сначала на 40 см, затем на 30 см — протащил 12 груженых железнодорожных вагонов общим весом 1050 тонн. Это уникальное достижение он осуществил на платформе центрального железнодорожного вокзала в Тбилиси.

❖Невероятное зрелище предстало перед глазами жителей французского города Нанта: по улицам шествовал механический слон 12-метровой высоты. На изготовление ушей ушло 80 кв. метров крепкой желтой кожи. Голову и хобот гиганта приводили в действие 22 сервопривода. Таким оригинальным способом отмечалось в родном городе Жюля Верна столетие со дня смерти писателя.

❖Былинный богатырь Илья Муромец возвратился в родное Карачарово (теперь это район города Мурома) в образе большой древней иконы с частицей его святых мощей. Это подарок из Киево-Печерской лавры от украинского православного митрополита Владимира.

❖В Нью-Дели один человек погиб и более шестидесяти пострадали в результате взрывов двух бомб, которые сработали в кинотеатрах, где показывали новый фильм, вызвавший неоднозначную реакцию в обществе. Еще один взрыв прогремел в северо-восточном пригороде Нью-Дели. Один человек получил ранения. Полиция оцепила район происшествия, ведется следствие.

❖Палестинцы, молившиеся на Храмовой горе, устроили демонстрацию в знак протеста против появления там жены президента США Лоры Буш. Агрессивные палестинцы выкрикивали «Коран, Коран» и пытались пробиться к первой леди США. Поводом для акции послужили распространившиеся в исламском мире слухи о том, что американские солдаты, охраняющие базу Гуантанамо, осквернили книгу Корана.

❖Бывший нацистский художник подал в суд на компанию Volkswagen. 86-летний Николай Борг утверждает, что именно он является автором знаменитого символа Volkswagen, состоящего из двух букв. Борг подал исковое заявление в австрийский суд. Он заявил, что может доказать свое авторство. Бывший нацист утверждает, что в 1939 году высокопоставленный нацистский чиновник Франц Тод дал ему задание разработать логотип для Volkswagen.

❖В районе города Нерюнгри на юге Якутии на группу из четверых подростков напал дикий медведь. Один из ребят погиб, остальные сумели убежать. Медведь был застрелен сотрудниками милиции.

По материалам Интернета

Новый адрес «Русского сезона»

...Естественно, Екатеринбург! Куда там Парижу. «Русский сезон в Екатеринбурге» открылся 23 мая.

Знаменитые «Русские сезоны» шли в столице Франции в начале XX века; благодаря им многие русские композиторы стали известны всему миру и творчество их во многом определило направление, по которому развивалась музыка на протяжении всего века.

Столетие спустя — не когда-нибудь, а на этой неделе — пианисты всего мира станут исполнять произведения Рахманинова, Прокофьева, Аренского, Метнера, а строгое и компетентное жюри определит, чья трактовка была наиболее выразительной. 45 музыкантов из России, ближнего и дальнего зарубежья примут участие в «Сезоне».

Прелесть первого международного конкурса пианистов, проходящего на Урале, заключается в том, что можно будет услышать игру и самих членов жюри. Вчера это был Алексей Скавронский, народный артист РФ, профессор; 24-го (в музучилище) и 27-го (в консерватории) исполнят шедевры русской классики преподаватели Уральской консерватории Надежда Атлас и Валерий Шкарупа. В пять вечера 29 мая в концертном зале консерватории можно будет услышать победителей «Русского сезона».

Александр ИВАНОВ

«Я просто так полез...»

ГДЕ НАЙТИ ДИТЮ СЕМЬ НЯНЕК?

(Окончание. Начало на 1-й стр.)

Бывают и совершенно случайные бедствия. Третьеклассник врезался в столб ворот на футбольном поле. Четырнадцатилетнего Рому Левшина укусила лошадь в конноспортивной секции, когда мальчик пытался рассупонить хомут и помочь поскользнувшемуся животному встать. Страшный перелом не заживает с 13 февраля, зубы-то у коня как долота. Был в больнице в прошлом году четырехлетний малыш, которому «посчастливилось» попасть в зубы к... медведю. Ребенок совал мише мороженку в зоопарке, мама отвлеклась на пиво.

Евгений Кожевников считает: маленькие дети целиком зависят от взрослого, если при них няньки, до медведей они сами не доберутся. Но уличный травматизм школьников — проблема нашего общества в целом.

— «Все лучшее — детям!» — восклицаем мы. И где оно? Почти не осталось бесплатных, доступных спортивных и досуговых учреждений, секций, кружков! И тех, кто ведет разъяснительную работу. Я думаю, что следует организовывать детям даже посещение травматологии или выставку фото: «Вот что может случиться».

Ребенку доверили самостоятельно придумывать себе занятия, он и носится по улице, «потому что делать нечего». Опасности он зачастую не понимает. Наш корреспондент задал вопрос чаду лет восьми, снятому с трамвайной «колбасы» водителем при помощи палки (последнюю детоненавистник возит с собой в кабине).

— Не боишься, что идущая сзади машина тебя стукнет, что ты свалишься на дорогу и останешься инвалидом?..

— Ну и что, зато я бесплатно прокатился! — был ответ.

...Дворы заставлены автомобилями, за состоянием детских площадок мало кто следит, взрослые на работе. Как раз в мае — начале июня происходит рост детского травматизма: к бабушке или в летний лагерь отправить сына или дочь еще не успели, а погода зовет на улицу...

Майя БУНТОВА
Фото Анатолия ЛАПТЕВА

Смертельные риэлторы

Асбестовским городским судом вынесен приговор «черным риэлторам». Четверо человек, в их числе женщина, разыскивали людей, у которых был большой долг по квартплате, или сильно пьющих, и предлагали продать квартиры. Получив доверенность с правом оформления купли-продажи, продавали и исчезали вместе с деньгами. В результате пяти «сделок» выручили от 45 до 160 тысяч рублей.

Во время шестой операции собственник квартиры, поняв, что его дурачат, попытался остановить ход событий, но был жестоко избит и скончался. Труп дельцы бросили в реку Рефт; подпись несчастного на документах мошенники подделали, но продать не успели: на этом моменте жесткой саги все четверо были задержаны.

Двое получили по 16,5 и 15,5 лет в колонии строгого режима, женщине дали семь лет условно. Еще одно уголовное дело — четвертого из группы — будет рассмотрено в ближайшее время, сообщают в пресс-службе областной прокуратуры.

Александр ИВАНОВ

СПОРНОЕ МЕСТО

ЕКАТЕРИНБУРГ. Начавшиеся недавно панихиды по лицам, чьи останки покоятся под брусчаткой на площади 1905 года, будут проводиться неукоснительно. По меньшей мере, каждые субботу и воскресенье. Помимо священников на заупокойных службах бывает до ста сочувствующих горожан.

Согласно архивным сведениям, в алтарной части Богоявленского собора, стоявшего на площади и разрушенного коммунистами, были захоронены три архиерея, правившие екатеринбургской епархией в XIX веке, а также несколько лучших граждан города. В результате исследования грунта площади 1905 года был обнаружен целым фундамент собора. Исследованием занимался двадцать лет назад один из самых крупных специалистов Урала по пещерам и подземным захоронениям профессор Всеволод Слукин.

Инициаторы панихид надеются, что со временем на площади 1905 года возродится Богоявленский собор, а захоронения перестанут быть предметом поругания. Люди помнят, что с такой же молитвы, малопонятной для большинства, началось преображение Царской горки. Спустя годы здесь возникла часовенка, а теперь выстроен Храм-на-Крови.

Надежды внушительной части горожан, судя по количеству писем в городскую администрацию, не разделяют руководители администрации Екатеринбурга. Согласно планам мэрии, под брусчаткой площади 1905 года должна бы разместиться подземная парковка. Пока о ее рентабельности никто серьезно не размышлял. Но некоторые автомобилисты уже сомневаются в ее нужности: подобная стоянка действует неподалеку от площади, в районе улицы Хохрякова, но ее услугами мало кто пользуется. Практика показывает, что в центре города автомобили гораздо удобнее парковать в проулках.

«Надо отстоять это место для потомков», — говорят молодые участники панихид. Кроме городской администрации им пока противоречат коммунисты.

Мария ОСЕНЕВА

Рукописи — горят

СЕГОДНЯ В РОССИИ ОТМЕЧАЕТСЯ ДЕНЬ СЛАВЯНСКОЙ ПИСЬМЕННОСТИ И КУЛЬТУРЫ

Создателями славянской письменности, которая легла в основу культуры Российского государства, считаются святые равноапостольные братья Кирилл и Мефодий. Братья происходили из большого христианского рода и в молодости получили отличное образование.

Постановление праздновать в Российской Федерации день памяти святых Кирилла и Мефодия 24 мая (по новому стилю) приняли еще в 1863 году, однако в годы Советской власти этот праздник был вычеркнут из календаря. И лишь в 1985-м традиция праздновать этот день вновь возродилась.

— Славянские народы, получив письменность, разом получали и готовую литературу на своем, уже национальном языке, — говорит проректор Екатеринбургской духовной семинарии, настоятель храма во имя Кирилла и Мефодия протоиерей Петр Мангилев, — а также и возможность прикоснуться к богатейшей культуре Византийской империи, а через нее и к античной культуре.

В Археографической лаборатории Уральского госуниверситета хранятся уникальные рукописные и первопечатные книги.

— Эти книги можно смело причислить к разряду жемчужин, которыми мы располагаем, — рассказывает главный инженер лаборатории Сергей Белобородов.

Многие книги, находящиеся в лаборатории, бесценны. Их уникальность в том, что созданы они в XVI и XVII веках.

— Вот книга, которая была изготовлена старообрядцами на Русском Севере, в Поморье. Лично я за свою исследовательскую жизнь видел всего пять экземпляров таких книжек-малюток, — говорит Сергей Анатольевич.

Формат этой книжки чуть больше спичечного коробка. По словам археографа, в Поморье делали подобного рода книги и распространяли их по всей России. В эти книжки-малютки вошли святцы и месяцеслов, то есть календарь и описание месяцев.

По словам Сергея Белобородова, мы едва ли не ежедневно теряем наши национальные ценности. Археограф мрачно шутит: «Вопреки словам классика, рукописи не только горят и тонут, но и просто гниют».

— Для книг очень важно, чтобы не было перепада жары и холода, а также необходимо, чтобы была более-менее постоянная влажность, поэтому просто вынести и показать посетителям старинные книги — значит, подвергнуть их насилию, — говорит он.

Книги погибают и от специфической болезни — грибка. К сожалению, до сих пор не найдено эффективных способов борьбы с этим книжным недугом. Исследователи и ученые, занимающиеся сохранением культурного наследия, обрабатывают древние фолианты специальным раствором, чистят их и реставрируют. Нередко, кстати, за свой счет или на небольшие суммы, выделяемые по грантам. Но это — только одна проблема. Другая, более важная, заключается в том, что интереса к древнерусской литературе становится все меньше и меньше. Не помогают даже многочисленные переиздания, скажем, «Слова о полку Игореве» в современных ярких обложках.

Анна Плотникова, продавец одного из книжных магазинов, сказала, что на каждые проданные 35—40 детективных повестей приходится по одному-два тома переизданий древнерусских книг. И те, по ее мнению, покупаются заботливыми мамами своим детям, для того чтобы их чада могли освоить курс школьной программы.

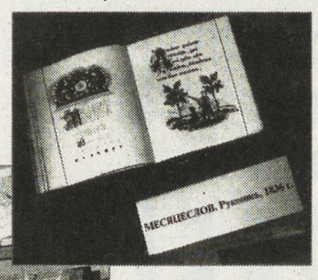

Однако библиотекарь Юлия Антонова утверждает, что интерес со стороны учеников к книгам с древними текстами пока не угас. Ребята нет-нет да и спрашивают подобные книги... Кстати, психологи отмечают, что те подростки, которые не считают своей будущей специальностью филологию, берут старые книги значительно чаще, чем гуманитарии. Сложно сказать, чем это объясняется...

А недавно в массовую продажу поступила новая книжная серия, повествующая о многих уже забытых исторических личностях. Эти книги посвящены русским князьям и многим святым Руси — историям их подвижнической жизни. Красиво оформленные, они действительно цепляют взгляд человека, зашедшего в книжный магазин. Правда, простояв в одном из магазинов у полки с подобными изданиями полчаса, я так и не заметил, чтобы кто-то ими всерьез заинтересовался...

А в святая святых УрГУ — в хранилище древних книг — Сергей Анатольевич нас не пустил. Говорит, входить туда имеют право лишь несколько человек. О материальной стоимости этих манускриптов говорить вообще неуместно, ведь эти книги просто бесценны. Многие из них выносить из мрака, царящего в хранилище, на свет вредно для старой, ветхой бумаги.

Кстати, Археографическая лаборатория сама по себе уникальна, ибо имеет огромный фонд книг.

— Наши фонды и наше хранилище в целом являются крупнейшим на восток от Москвы, то есть в Российской провинции другого такого просто нет, — уверяет Сергей Белобородов.

Фонд пополняется в основном за счет староверов, с которыми сотрудники лаборатории весьма тесно общаются — выезжают в их поселения, где изучают историю и культуру, устаревший язык, бытовые и духовные особенности жизни, а также богослужебную и «четью» литературу.

Специалисты с сожалением отмечают, что многие рукописи сегодня, увы, пропали и восстановить их уже невозможно. Пару недель назад один мой друг показал книгу, которая хранится у него дома. Говорит, ее когда-то подарили на свадьбу родителям. Выглядит эта рукописная книга удручающе: потемнела от ветхости и рассыпается буквально в руках. Правда, прочесть манускрипт еще можно, осторожно перелистывая затвердевшие страницы. Листы этой книги стали похожи на вафли — кажется, надави чуть сильнее, и страница переломится пополам. По словам хозяина книги, отыскал он ее совсем недавно, в сундуке на чердаке, куда уже несколько десятилетий никто не заглядывал. Там же нашлась и старая икона, переломленная пополам...

— Книги как люди. Это не я, это еще древние сказали — «habent sua fata libelli», то есть каждая книга имеет свою судьбу, — рассказывает главный инженер Археографической лаборатории. — Как и любой человек, книга рождается, живет и, к сожалению, тоже умирает.

Такие энтузиасты, как Сергей Анатольевич, своими делами убеждают нас в том, что, даже имея минимум финансирования, сохранять наследие можно. И нужно. И пока есть такие люди, история государства Российского будет существовать — как тонкая ниточка в бесконечной пряже человечества.

Максим ГУСЕВ
Фото Анатолия ЛАПТЕВА

Александринка обновляется

ЭКСПЕРИМЕНТЫ БУДУТ — НО В РАМКАХ АКАДЕМИЗМА

23 мая в Екатеринбурге начались гастроли знаменитого Александринского театра из Санкт-Петербурга.

Старейшему российскому театру скоро исполнится 250 лет. Он был основан по указу Петра I в 1756 году, а его первым режиссером стал поэт и драматург Иван Афанасьевич Дмитриевский. При такой долгой истории театр не мог не пропитаться глубочайшим академизмом. Это и привело к тому, что в последние годы, когда в цене творческие эксперименты, Александринка как-то ушла с переднего края отечественной театральной жизни.

Недавно художественным руководителем театра стал Валерий Фокин, автор множества премированных спектаклей, а главным режиссером — Александр Галибин. Он известен и режиссерскими, и актерскими работами, а за роль Николая I номинировался на «Оскар». Первой работой Фокина в Александринке стал «Ревизор», основанный на сценической версии Всеволода Мейерхольда. Спектакль дал повод заговорить об Александринке, его назвали событием года и удостоили «Золотой маски». После Валерий Фокин поставил «Двойника» по роману Достоевского, и эта вещь тоже имела в Санкт-Петербурге шумный успех.

15 мая театр завершил сезон. В здании начался капитальный ремонт, а труппа отправилась на гастроли.

— Наш театр давным-давно никуда не ездил. Только в минувшем году удалось выбраться в США, Японию и Чехию. Но лично для меня куда важней реакция российских зрителей — а они про нас почти забыли. В Екатеринбурге, например, Александринка была только дважды — в 1938-м и в 1972 году. А здешний зритель очень избалован, и для серьезных театров важно проходить испытание мнением екатеринбуржцев, — говорит Валерий Фокин.

Чем собирается Александринка, громко заявляющая о своем творческом обновлении, притягивать избалованных зрителей, как намерена позиционировать себя? Об этом рассказывает Александр Галибин.

— Фрондерство, постоянный вызов — это не лучшая позиция. Лучше говорить о себе работой. После спектаклей, поставленных в прошлом году, мы вышли на очень высокий уровень и не можем ронять планку. Александринка имеет статус национального театра — кроме нее, их в России только два: Малый театр и МХТ. Это обязывает быть академичными. По мне, до определения «академический» надо еще тянуться. Большинство театров ведет со зрителем такой модно-прикольный разговор, в результате чего зритель думает, что эти приколы и есть настоящий театральный эксперимент. Мы не против экспериментирования — но у нас оно будет проходить в границах академизма. Это не быстрый путь к успеху, но нам и не нужна скороспелая и скоровянущая скандальная популярность. Программа обновления нашего театра называется «Новая жизнь традиций». Эта формула предполагает, что Александринка — это театр актеров и театр режиссуры. Единение постановочной культуры и созвездие мастеров сцены и даст, на мой взгляд, новое движение старому театру.

Кроме «Двойника» и «Ревизора» екатеринбуржцам покажут спектакли, поставленные Александром Галибиным, — «Сказание о царе Петре и убиенном сыне его Алексее», «Кукольный дом», «Чайка» и «Ангажемент». Гастроли Александринки проходят на сцене Свердловского академического театра драмы.

Мария КОНОВАЛОВА
Фото Антона КАПТЕЛОВА

Шахматный клуб

Отдел ведет мастер спорта международный арбитр Владимир ЖЕЛТОНОЖКО

Русская миниатюра

Продолжим публикацию первых русских двухходовых задач-миниатюр XX века.

№ 97. Г. З.

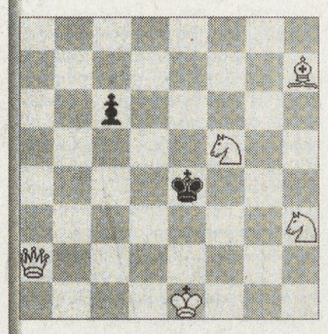

№ 98. Н. МАКСИМОВ

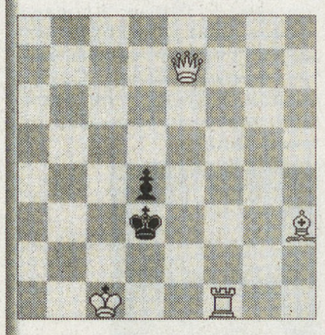

№ 99. Н. ТЕРЕЩЕНКО

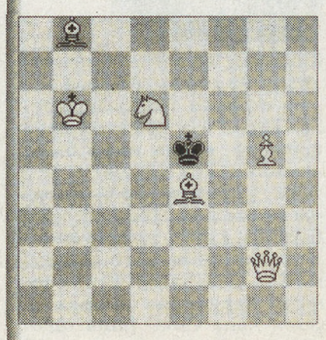

№ 100. В. ГОФМАН

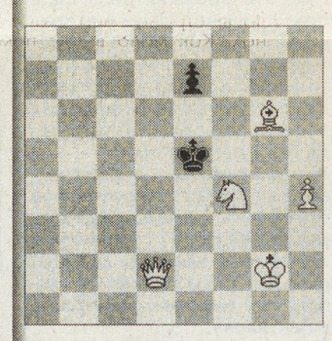

№ 101. Э. МОНТВИД

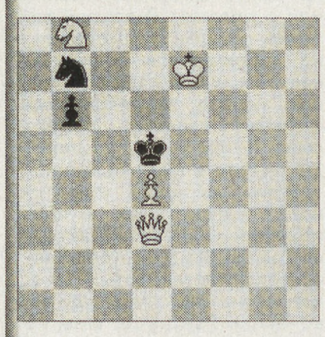

№ 102. А. ГАЛИЦКИЙ

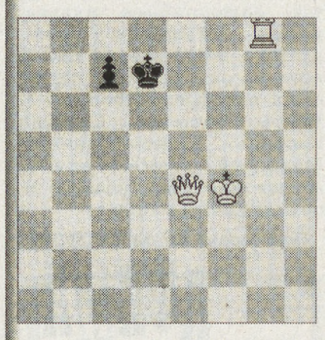

№ 103. Э. МОНТВИД

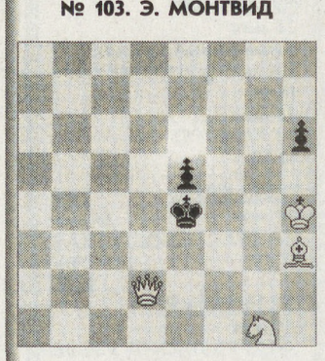

№ 104. Н. МАКСИМОВ

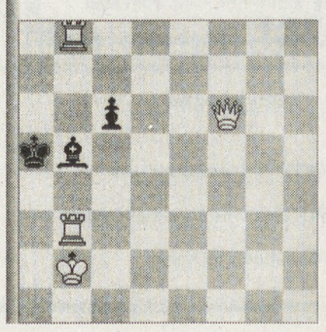

Юбилейное «Браво!»

Трагикомедией «The Playboy, или Удалой молодец, гордость Запада» Свердловского академического театра драмы 18 мая открылся очередной фестиваль «Браво!». В этом году он проводится в 25 раз.

Перед показом первого конкурсного спектакля заместитель председателя Екатеринбургского отделения Союза театральных деятелей Татьяна Стрежнева дала зрителям краткую справочную информацию по «бравой» истории: конкурс проводится с 1977 года; в 1997-м году взят под крыло областным министерством культуры (а значит, укрепил свой статус); за время существования «Браво!» лауреатами его стали 115 участников.

Из сорока отсмотренных работ отборочная комиссия в этом году допустила к участию в конкурсе двенадцать спектаклей. Помимо гоголевской «Женитьбы», привезенной в Екатеринбург Серовским театром драмы имени Чехова, остальные спектакли — местных театров. С некоторыми из этих постановок «НС!» уже знакомила своих читателей. О том же «Плейбое» вы могли прочитать у нас совсем недавно. Публиковались также статьи о тюзовских постановках «Дембельский поезд» и «Изображая жертву», о «Чайке» Театра кукол.

Помимо вышеупомянутых в конкурсной афише фигурируют спектакли «Птица Феникс» Коляда-театра, «Щелкунчик» Театра оперы и балета, «Ночь открытых дверей» Музкомедии, две танцевальные работы — «Тряпичный угол» эксцентрик-балета Сергея Смирнова и «Твари» Евгения Мартьянова. Еще две постановки наверняка вызовут повышенное внимание жюри — спектакли «Бочкотара» и «Люблю и верю в тебя...» представлены на конкурс Екатеринбургским театральным институтом. Ребята, играющие в них, еще только учатся актерскому мастерству. Тем ответственнее для них участвовать в таком престижном фестивале наряду с маститыми труппами.

Какому же из спектаклей жюри громче всех прокричит восторженное «Браво!»?

Антон КАПТЕЛОВ

ВРЕМЯ, ВОПЛОЩЕННОЕ В ДОРОГАХ

В сегодняшнем книжном море выловить томик публицистики — большая редкость. Тем приятнее выход в свет издания «Колыма, Тюбук, Нью-Йорк. Далее везде», вобравшего в себя очерки профессора УрГУ Владимира Олешко, постоянного автора нашей газеты.

Примерно треть книги составляют мемуары солдат Великой Отечественной, записанные и прокомментированные автором. Следом одна строчка из «Архипелага ГУЛага» развернута в захватывающую, трагическую страницу истории. Полюбопытствовав вместе с очеркистом насчет возможного пребывания царя Александра I в Красноуфимске и исследовав тайны игры в бильярд, мы отправляемся колесить по свету. И тут ни автору, ни нам, ведомым, нет преград: и в упомянутые в заглавии населенные пункты заглянем, и еще во множество разных мест — от лермонтовской Тамани до шукшинской Катуни. Впрочем, постоянным читателям «НС!» авторские наблюдения могут показаться знакомыми. Все очень просто — ряд очерков впервые увидели свет на страницах нашей газеты.

Олег ВОЛОДОВ

Спорт

ФУТБОЛ

Владимир БЛУЖИН: «Сезон-96 вспоминаю и с радостью, и с грустью»

ДОСЬЕ «НС!». *Владимир Блужин. Родился 22 марта 1969 года в Нижнем Тагиле. Воспитанник нижнетагильского ФК «Уралец» (тренер — Виктор Еремкин). Полузащитник, защитник. Выступал за команды мастеров «Уралец», «Урал» («Уралмаш»), «МЦОП-Металлург» (Верхняя Пышма), «Искра» (Смоленск), СЭОЛ (Сегед, Венгрия), «Арсенал» (Тула), «Газовик-Газпром» (Ижевск). В составе «Урала» («Уралмаша») провел 244 матча и забил 12 мячей. В сезоне-2004 работал тренером «Урала-Д» и параллельно играл в чемпионате Свердловской области за первоуральский «Факел» (22 матча).*

Как «НС!» уже сообщала, в тренерский штаб екатеринбургского «Урала», возглавляет который Александр Побегалов, входят сразу несколько популярных в недавнем прошлом свердловско-екатеринбургских футболистов. Это, в частности, старший тренер основного состава Владимир Калашников, помощник Побегалова Владимир Федотов, тренер по работе с вратарями Сергей Аляпкин. А также возглавляющие выступающий в чемпионате Свердловской области дублирующий состав («Урал-Д») Андрей Корчемкин и Владимир Блужин.

— Владимир, согласитесь, 35 лет — возраст для современного футбола далеко не критический. Наверное, могли бы еще год-два поиграть?

— Теоретически вы правы. Но, во-первых, рано или поздно все равно пришлось бы заканчивать, и не факт, что мне тут же нашлась бы работа. А во-вторых, президент нашего клуба Григорий Иванов сделал мне предложение, от которого я, как говорится, не смог отказаться. В принципе я всем доволен. Но особенно тем, что остался в любимом виде спорта и своем клубе, пусть и в ином качестве — учителя молодых футболистов. В конце концов, надо же кому-то это делать...

— К тренерской работе готовы?

— Если честно, то мне еще многому только предстоит научиться. Впрочем, благодаря «старшим товарищам» *(улыбается)* процесс обучения пройдет быстро и безболезненно.

— Повесив бутсы на гвоздь, вы, наверное, можете уже и подвести некоторые итоги своей многолетней футбольной практики? Скажем, вспомнить наиболее памятный сезон...

— Таковым, безусловно, стал 1996 год. Конечно, неприятно, что по итогам этого сезона «Уралмаш» покинул высшую лигу. Но зато все мы до сих пор с удовольствием вспоминаем турнир Кубка Интертото и наши матчи с болгарским ЦСКА, французским «Страсбургом», турецким «Коджаелиспором», датским «Силькеборгом». Здорово играли, что и говорить, а при чуть большем везении вполне могли в нем и победить, попасть в Кубок УЕФА.

— Самый памятный матч Владимира Блужина?

— Памятны, наверное, все, сыгранные за пять лет в высшей лиге. Во всяком случае, с играми во втором дивизионе их точно нельзя сравнивать.

— А самый памятный гол? Их ведь у вас, большую часть карьеры проведшего в обороне, не так уж и много...

— Увы, да. Но несколько достаточно красивых мячей я все же успел забить. Скажем, до сих пор помню, как на Центральном стадионе Екатеринбурга забил головой вратарю московского «Торпедо» Александру Подшивалову, и мы в итоге выиграли — 5:0. (Этот матч состоялся 7 августа 1993 года, и кроме только что вернувшегося в клуб из Венгрии Блужина экс-уралмашевца Подшивалова также огорчили Юрий Матвеев, Дмитрий Нежелев (дважды) и Андрей Сосницкий. — ***Прим. Ю.О.***)

— Есть ли такой тренер, которому вы, может быть, хотели бы подражать в своей нынешней деятельности?

— Наверное, о какой-то «тренерской концепции» мне, еще только делающему первые шаги, говорить и преждевременно, и не совсем корректно. Пока что мой, если так можно выразиться, тренерский идеал — это нынешние наставники «Урала» Александр Побегалов и Александр Самыгин, а я не более чем один из их учеников.

— Владимир, в России появилась целая группа молодых тренеров, еще недавно так же, как и вы, выходивших на поле в качестве игроков. Тренерами различных клубов и даже сборных стали футболисты примерно ваших же лет — Андрей Чернышов, Олег Кокарев, Игорь Чугайнов, Евгений Смертин, Игорь Колыванов, Дмитрий Кузнецов, Сергей Юран, Андрей Кобелев и другие. Означает ли это, что наступило именно ваше время, что можно вести речь о тенденции, когда вчерашние игроки стремятся не в торговый или криминальный бизнес, а на тренерскую стезю?

— Думаю, такое время действительно наступило. Все вышеназванные да и многие другие получили колоссальный футбольный, жизненный опыт и образование, играя в чемпионатах не только СССР и России, но и других стран — Италии, Испании, Германии, тренировались под руководством самых лучших специалистов и многому могут научить не только словами, но и личным примером, на практике. На мой взгляд, появление в российском футболе новой волны тренеров давно назрело и пойдет ему только на пользу.

— Любопытно, а как вы относитесь к приглашению в некоторые российские клубы тренеров из дальнего зарубежья?

— Как к недоразумению и чудачеству со стороны руководителей этих клубов. Помоему, в России достаточно и своих квалифицированных тренеров, надо только создавать им условия для нормальной работы и повышения квалификации. А еще — доверять!

Юрий ОВОДОВ
Фото Анатолия ЛАПТЕВА

Фактики

➤Третья часть «Людей Икс» рискует стать не столь классной, как прежде. Из-за того что Брайан Сингер занят «Суперменом», на данный проект приглашен другой постановщик.

И ладно бы постановщик опытный, профессиональный. Увы, такого о Мэтью Воне не скажешь. Впрочем, и плохого о нем сказать нечего. Мэтью — дебютант, «темная лошадка». Радует, что «иксов» изображает все тот же именитый состав талантливых актеров — на месте и Холли Бэрри, и Ян Мак-Келен, и Фамке Янссен, и Ребекка Ромин-Стаймос, и, конечно же, Россомаха-Дженкмен. Есть и новенькие — на роль Голубого Зверя (кличка дана не из-за сексуальной ориентации, а из-за меха определенного цвета) приглашен Келси Граммер, а на роль многотонного Джаггернаута — Винни Джонс, которого зрители дюже полюбили после незабываемой гангста-комедии «Карты, деньги, два ствола».

➤ Молодая актриса Натали Портман утверждает, что согласилась сыграть в третьей части «Звездных войн» главным образом потому, что ее героиня — Падме Амидала — беременна двумя основными персонажами старых частей сериала — Люком Скайуокером и принцессой Леей. Мол, глупо отказываться от такой чести.

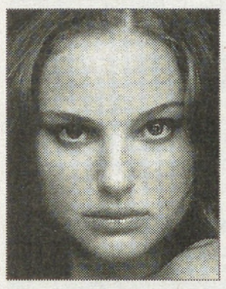

Конечно, какие-то причины этому на самом-то деле искать странно. Портман играла Падме и в прежних двух фильмах, и уже тогда было известно, что сыграет в третьем — контракт-то был подписан заранее. Да и странно было бы видеть вместо Натали в этой роли кого-то другого — все равно что заменить Харрисона Форда в роли Хана Соло (еще один культовый герой сериала) другим актером. Зато теперь эта фраза актрисы дала повод журналистам предположить о реальной ее беременности. На это Портман только рассмеялась и описала специальные «протезы» живота, который ей надевали перед съемками.

➤ Владельцы нескольких американских кинотеатров отказались демонстрировать романтическую комедию «Монстр в законе», о которой мы рассказывали в одном из недавних выпусков «Фактиков».

Обычно такое происходит, если в фильме слишком откровенно говорится о сексе или о религии. В данной же ленте ничего крамольного не наблюдается — невинный сюжет повествует о том, как мачеха пытается расстроить свадьбу своего сына. В чем же тогда дело? Да просто владельцы кинотеатров оказались «настоящими патриотами» и припомнили «мачехе» — актрисе Джейн Фонде — ее политическую активность в 70-е, когда она выступала против войны во Вьетнаме. «Мы не станем предоставлять свои экраны этой предательнице!» — заявили они. Коли так, патриотичные дядьки должны готовиться к банкротству, ведь, следуя такой логике, они должны перестать показывать фильмы с Тимом Роббинсом, Сьюзен Сэрандон, Шоном Пенном, Мадонной и многими другими звездами, выступавшими против войны в Ираке.

Подготовил Антон КАПТЕЛОВ

АФИША

ТЕАТР МУЗКОМЕДИИ

25 мая
Юбилейный концерт ансамбля «ИЗУМРУД»
18.30

26 мая
КАЛИОСТРО
18.30

ТЕАТР КУКОЛ — *26 мая*
ЧАЙКА
18.30

ТЮЗ — *25 мая*
ИЗОБРАЖАЯ ЖЕРТВУ
18.00

ФИЛАРМОНИЯ

25 мая
ЭНДРЮ ЛЛОЙД УЭББЕР
18.30

26 мая
ВЕНГЕРСКИЕ РИТМЫ
18.30

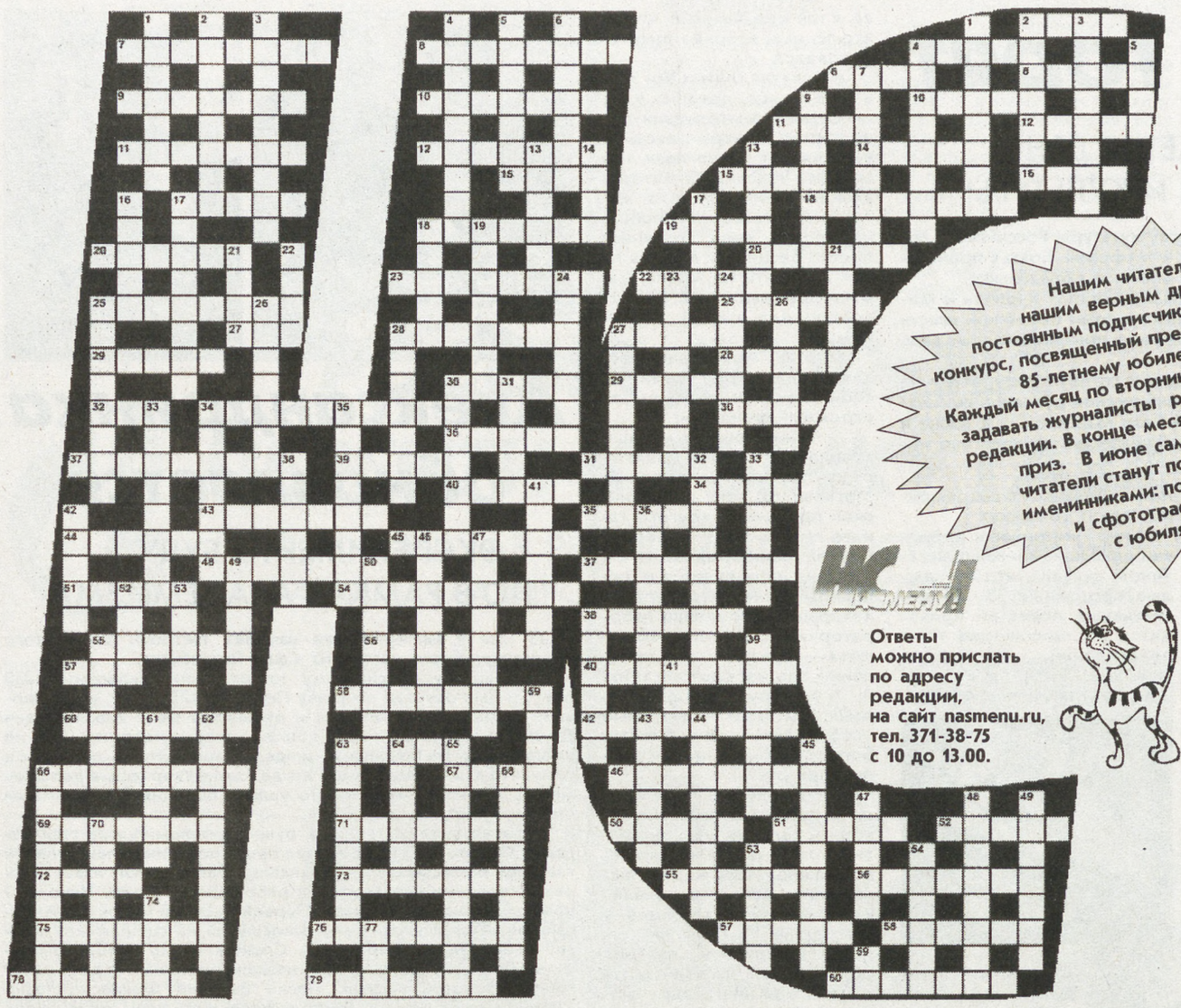

СТАРЫЙ ДРУГ — лучше новых двух!

КРОССВОРД, ПОСВЯЩЕННЫЙ 85-ЛЕТНЕМУ ЮБИЛЕЮ ГАЗЕТЫ «НА СМЕНУ!»

Нашим читателям, нашим верным друзьям, постоянным подписчикам адресован конкурс, посвященный предстоящему в июне 85-летнему юбилею газеты. Каждый месяц по вторникам вопросы будут задавать журналисты различных отделов редакции. В конце месяца победителю — приз. В июне самые активные читатели станут полноправными именинниками: получат подарки и сфотографируются с юбилярами.

Ответы можно прислать по адресу редакции, на сайт nasmenu.ru, тел. 371-38-75 с 10 до 13.00.

Решив кроссворды, сосчитайте количество букв «н» в кроссворде «Н» и количество букв «с» в кроссворде «С» — их должно быть 85 в каждом.

Кроссворд составил Вячеслав Евгеньевич СОЛОВЬЕВ, постоянный читатель газеты, активный участник чемпионата кроссвордистов «На смену!», победитель прошлого тура конкурса «Старый друг лучше новых двух».

Кроссворд «Н»

ПО ГОРИЗОНТАЛИ: 7. Бальнеологический курорт в Испании. 8. Устройство в виде трубы с двумя каналами, обеспечивающее работу дизелей подводной лодки. 9. Состояние высшего блаженства в буддизме. 10. Редкое, необычное явление. 11. Чистая половина крестьянской избы. 12. Клетка водоросли, входящей в состав лишайника. 15. Местное название уступов, обрывов в Казахстане, Средней Азии. 17. И город в Колумбии и река в Свердловской обл. 18. Песнопение, исполняемое поочередно двумя хорами. 20. Богиня плодородия в шумерской мифологии. 23. Минерал черного цвета, сильно радиоактивный. 25. Жилое помещение на чердаке. 27. Река, правый приток Дуная. 28. В переводе с итальянского — новость. 29. Молодой дворянин, впервые поступающий на службу в России XVI—XVII вв. 30. Польский поэт XIX в., автор драмы «Коля Риенцы». 32. Штат в США. 34. Рядовой артиллерист низшего разряда. 36. Клавишный музыкальный инструмент. 37. Одна из форм церковного наказания в средневековой католической церкви. 39. Советский писатель, автор сценария фильма «Большая жизнь». 40. Прочная х/б ткань, используемая при пошиве меховых изделий, головных уборов. 43. Рельефные украшения на фасадах и в интерьерах зданий. 44. Журналист, исследователь Африки, открыл озеро Эдуард, верховье реки Нил. 45. Небольшая семья пчел. 48. Сплав титана с никелем, обладающий «эффектом памяти». 51. Неудачливый вояка. 54. Русский архитектор, автор Казанского собора в Петербурге. 55. Актер, автор-исполнитель песен, снимался в фильме «Судьба резидента». 56. Советская конькобежка, чемпионка XII зимних Олимпийских игр. 57. Археологическая культура железного века в Центральной Африке. 58. Город в Эстонии. 60. Великая девятка богов, почитавшихся во всем Древнем Египте. 63. Бочка, бочонок (у В. Даля). 66. Плотное тельце внутри ядра клетки. 67. Полицейский чин во Франции. 69. Ежедневная английская газета. 71. Зал для танцев в кафе, ресторане. 72. Статическая перепись. 73. Вещество, участвующее в химической реакции. 75. Незаменимая аминокислота. 76. Город на Мадагаскаре. 78. Основная несущая часть машины. 79. Соломенная шляпка, вошедшая в моду в начале XX в.

ПО ВЕРТИКАЛИ: 1. Греческий юноша, любимец императора Адриана, обожествленный после смерти. 2. Беспамятство. 3. Русские живописцы XIX в., братья. 4. Огромное свинообразное млекопитающее палеогенового периода. 5. Хорватский скрипач, композитор XVIII — нач. XIX вв., служил придворным музыкантом в России. 6. Породообразующий минерал, важная руда для получения алюминия. 13. Матовый фарфор для глазури. 14. Персонаж фильма «Иван Васильевич меняет профессию». 16. Жанр японской поэзии. 17. Кожаный клин или подкладка на колоду у сапожников. 18. Деятель Великой французской революции, якобинец. 19. Тригонометрическая функция. 21. Футболист лондонского «Арсенала». 22. Род кувшина с крышкой. 24. Армянский поэт XIX—XX вв. 25. Обелиск, воздвигнутый в Вашингтоне в память первого президента США. 26. Записи текущих событий, ведущиеся каждый день. 28. Восточный курительный прибор. 30. Ядовитое травянистое растение. 31. Огнестрельное оружие. 33. Перепончатокрылое насекомое. 34. Русский ученый в области артиллерийского вооружения, лауреат Ломоносовской премии. 35. Декабрист, поручик, член Северного общества. 38. Желатиновая пленка с рельефным рисунком, применяемая в литографии. 41. Горе, тоска, печаль в народной словесности. 42. Объединения ремесленников в государствах мусульманского Востока в средние века. 46. Приспособление для проверки горизонтальности линий и поверхностей. 47. Территория в бассейне реки Миссисипи в XVII—XVIII вв., открытая испанцами. 49. Богиня вечной молодости у германцев. 50. Редактор газеты «На смену!». 52. Православный монах. 53. Порт в центральной Италии. 55. Молодой песец. 59. Наставник и руководитель мусульманских монахов. 61. Русский советский поэт начала XX в. 62. Преступник, мятежник. 63. Шведская детская писательница. 64. Дикий полевой голубь (по В. Далю). 65. Город в Азербайджане. 66. Оптовый купец, коммерсант. 68. Внесистемная единица длины, применяемая в оптике. 70. Немецкий физик, лауреат Нобелевской премии. 74. Футболист екатеринбургского «Урала». 77. Имперская маньчжурская династия в Китае в XVII — нач. XX вв.

В каждом слове обязательно присутствует буква «н», а во многих и не одна.

Кроссворд «С»

ПО ГОРИЗОНТАЛИ: 2. Фильм С. Соловьева. 4. Космонавт США, совершивший полет вокруг Луны на «Аполлоне-17». 6. Определенный промежуток времени. 8. Казачий офицерский чин. 10. Рукав, начиненный горючим веществом для поджога брандера на море. 11. Сладкое кушанье из взбитого фруктового, ягодного сиропа. 12. Башкирский народный поэт-импровизатор. 14. Сладкозвучная поющая птица в древнерусской мифологии. 15. Русский химик, академик XIX в., открыл сахарную кислоту. 16. Испанский поэт Средневековья, автор поэмы «Книга благой любви». 18. Суть, сущность чего-нибудь. 19. Гора на острове Тасмания. 20. Период экзаменов в высших учебных заведениях. 22. Вид спортивных соревнований. 25. Пиротехническое многолетнее растение сем. цезальпиниевых. 27. Аркан для ловли животных. 28. Действие, выполняемое без перерыва. 29. Средства, предоставляемые в кредит. 30. Английский полярный исследователь, в 1831 г. открыл Северный магнитный полюс. 31. Парнокопытное животное сем. оленей. 34. Вежливое обращение к девушке в англоязычных странах. 35. Ленточка — закладка в книге. 37. Общественные обеды под открытым небом с одинаково скромной пищей для всех в Др. Греции. 38. Машина для сортирования продуктов измельчения зерна. 40. Придворный слуга в средневековой России. 42. Здравый смысл, разумность. 46. Созвучие главных звуков. 50. Французский поэт-романтик XIX в. 51. Период повторяемости в том же порядке солнечных и лунных затмений. 52. Элемент в фигурном катании. 55. Соломенный жгут, пояс. 56. Французский инженер-предприниматель, руководитель строительства Суэцкого канала. 57. Объединение крупных овцеводов в Испании в XIII—XIX вв., пользовавшееся королевскими привилегиями. 58. Одна из сторон бухгалтерского баланса. 60. Советский физик, академик, Герой Соцтруда.

ПО ВЕРТИКАЛИ: 1. Советский кинорежиссер, автор фильма «Оптимистическая трагедия». 2. Должностное лицо, облеченное судебной властью в средневековой Европе. 3. Десятый чемпион мира по шахматам. 4. Пассажирский транспорт, идущий с повышенной скоростью. 5. Шахматная фигура. 7. Английский живописец и поэт XIX в. 9. Порода кур, выведенная в Англии. 13. Кормовая патока, отход свеклосахарного производства. 17. Тренировочный бой в фехтовании. 21. Река подземного царства в древнегреческой мифологии. 23. Крестьянская повозка без кузова. 24. Жук сем. долгоносиков. 26 ...-Дальний — город в Приморском крае. 27. Ведущая чемпионата кроссвордистов в газете «На смену!». 32. Удел преобразования частоты в радиоприемниках. 33. Бог плодородия в египетской мифологии. 36. Колбасный продукт. 38. Средство, к которому обращаются лишь в крайнем случае. 39. Пролив у берегов Кубы. 41. Пьеса А.Н. Островского «Лес». 43. Швейцарский естествоиспытатель XVIII в. 44. Последовательность, твердость в достижении цели. 45. Свойство материала во время напряжения, деформации. 47. Специальный канал в ракетных двигателях. 48. Земельное арендное владение. 49. Орган местного сельского самоуправления в дореволюционной России. 53. Русский адмирал, командир броненосца «Севастополь» при обороне Порт-Артура. 54. Противотанковое земляное заграждение. 59. Донской казак, соратник С. Разина.

Здесь также присутствует обязательно буква «с» в каждом слове.

Роскошные «души воинов»

ЗЛАТОУСТОВСКИЕ КЛИНКИ — ОРУЖИЕ ПОБЕДИТЕЛЕЙ

Какой разряд вещей включает в себя наибольшее количество разновидностей? Оружие. Да простая ли вещь оно? Рыцари Круглого Стола, русские богатыри и японские самураи в минуты раздумий обращались за советом к своим клинкам, справедливо полагая, что меч — душа воина. А о том, что сами мечи имеют душу, рассказывается в романе Генри Лайона Олди «Путь меча». Живые, мыслящие и чувствующие клинки ведут в нем богатую творческую жизнь, все свое время посвящая искусству бескровных поединков, которые называют Беседами. Оружие стало одушевленным, когда мечам начали давать имена — то есть на самой заре возникновения цивилизованного общества.

Вся эта лирика невольно приходит в голову, когда входишь в Музей изобразительных искусств на Воеводина, 5. В его залах сейчас размещается экспозиция «Оружие победителю», представленная златоустовской Галереей клинка «Арт-грани».

Город Златоуст специализируется на изготовлении оружия уже без малого 200 лет. 16 декабря 1815 года в Златоусте открылась фабрика «дела белого оружия разных стальных и железных изделий». Она обеспечивала клинками российскую армию и флот. Кроме обычных сабель и палашей, выпускалось и украшенное оружие — для награждения отличившихся воинов.

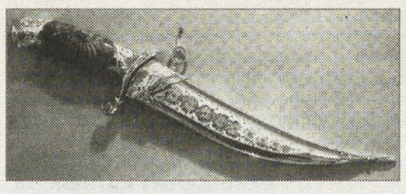

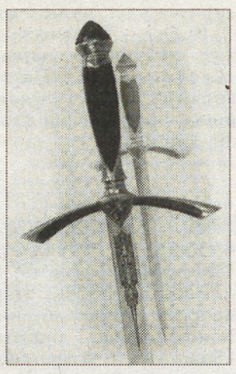

Первыми художниками-оружейниками стали отец и сын Шафы, уроженцы немецкого города Золингена. Русские мастера присмотрелись к немцам — и далеко опередили их, разработав свой собственный стиль. Они украшали клинки гравировкой, травлением, воронением, золочением. На лезвиях изображались целые картины — массовые батальные сцены, пейзажи, картины из охотничьей жизни. Слава златоустовской гравюры на стали разошлась по всему миру. Имена мастеров-оружейников Ивана Бояршинова и Ивана Бушуева вошли в легенду (о Бушуеве Бажов написал сказ «Иванко-Крылатко»).

Златоустовские мастера совершенствовали не только красоту отделки клинков, но и их качество. России издавна приходилось закупать слитки булатной стали в Индии, и секрет выплавки такой стали продавцы тщательно охраняли. В 1834 году уральский металлург Аносов открыл тайну булата, и сварной и литой булат стали производить на Златоустовском чугунолитейном и железоделательном заводе.

Сегодня в Златоусте около 20 мастерских, занимающихся изготовлением украшенного оружия. Их стилеты, кортики, ножи, сабли завоевали призы на множестве престижных российских и международных конкурсов.

На выставку в Екатеринбург златоустовцы привезли кроме изделий своей мастерской и работы старых оружейников, что хранятся в музее «Арт-грани». Это способ красноречиво заявить: смотрите, мы не только не утратили традиций оружейного искусства — мы развили их и пошли дальше знаменитых предков.

Каждый клинок, каждые ножны хочется разглядывать подолгу. По лезвию сабли «Бородино» несутся в атаку гусары, и почти физически ощущаешь тугой ветер, на котором плещутся их знамена. Стилеты с нежными женскими именами «Лиза» и «Рита» украшены сложно переплетающимся цветочным орнаментом. Драгунская шашка несет на своем клинке изображение архистратига Михаила. С морского палаша смотрит Афина Паллада.

Посетитель музея может увидеть холодное оружие практически всех видов — шпаги, сабли, кортики, кинжалы, мечи одноручные и двуручные. Есть на выставке даже абордажный меч — и странно, что выковали его на сухопутном Урале, где слово «абордаж» знают в основном по романам о капитане Бладе. И жаль, что на эти роскошества можно только любоваться. Так хочется взяться за эфес, ощутить благородную тяжесть клинка, сделать выпад, на миг почувствовав себя мушкетером, гусаром, корсаром... Но нельзя, ибо такая радость — дело подсудное. Златоустовские сабли и мечи — не декорация, они вполне функциональны.

Чтобы изготовить один палаш или кортик, требуется долгое время на проковку и закалку. Над одним клинком в мастерской «Арт-грани» работают три человека — дизайнер, оружейник и художник-гравер. Вот, например, какие материалы пошли на создание сабли «Бушуевская»: сталь, латунь, никель, золото, кожа. А для ее отделки применялись такие технологии, как рисовка, гравировка, травление, никелирование, чеканка и золочение.

— «Оружие победителю» — это девиз нашей мастерской, — говорит начальник отдела продаж Галереи клинка «Арт-грани» Владимир Поляков. — Наши работы приобретают в основном для награждений и подарков. Изделия «Арт-граней» вручались многим крупным политикам, видным военачальникам, знаменитым деятелям культуры — то есть победителям в своих сферах деятельности. И это подарки воистину бесценные, с ними человек никогда не расстанется, с гордостью внукам передаст, сделав родовым достоянием. Я горжусь тем, что нашими клинками владеют многие уважаемые люди в разных странах мира.

Мария КОНОВАЛОВА
Фото Анатолия ЛАПТЕВА

Без посредников

☎ Сдам комнату в 2-комн. кв. в р-не ЖБИ, ц. 4 т. р., т. 348-61-63.
☎ Сдам комнату в 2-комн. кв. на Уралмаше, т. 8-904-38-226-74.
☎ Молодая русская семья снимет 2-комн. кв. с телефоном на длительный срок в центр. или Юго-Западном р-не, т. 8-902-266-93-35.
☎ Продам сад в п. Широкая Речка «Березовая роща-2», домик 2-комн. с верандой и кухней, можно жить зимой, ц. 100 т. р., т. 372-65-35, вечером, Лидия Ивановна.
☎ Продам стир. машину и холодильник, недорого, т. 242-05-98, до 21.30.
☎ Продам новую 5-секционную стенку «Грация», т. 8-922-22-08-994, Лариса.
☎ Продам новый 2-спальн. матрас со съемным чехлом 2х1,4, высота 18 см, ц. 2,5 т. р.; стир. машину «Элита», ц. 1,5 т. р., т. 212-91-81.
☎ Продам за полцены 120 таблеток франц. препарата «Диабетон-МВ». Не просрочен! Т. 261-04-05, Борис.
☎ Продам детскую коляску (зима — лето), съемный короб, тракторные колеса, ц. 1300 р., т. 8-904-38-226-74.
☎ Молодой мужчина ищет работу в сфере ремонта, рассмотрю любые вакансии, т. 348-61-63.
☎ Молодая женщина ищет работу на дому или на 2—4 часа в день, т. 348-61-63.
☎ Автогражданка. Выезд на дом, т. 8-904-38-226-74.
☎ Отдам в хорошие руки голубоглазого кота сиамского окраса, т. 381-67-44.
☎ Отдам в хорошие руки двух рыжих котят (мальчики), т. 348-61-63.

ОПЕРАТИВНАЯ БЕСПЛАТНАЯ ИНФОРМАЦИЯ О РЫНКЕ БАНКОВСКИХ УСЛУГ

Вчера, 23.05.2005 г., средневзвешенный курс рубля на ЕТС составил 28.0619 руб./долл.

ОТДЕЛ ЭКОНОМИКИ «НС!»
ПО ДАННЫМ ИА «БАНКИНФОРМСЕРВИС» (С 9.30 ДО 18 ЧАСОВ)
3706-171, 3706-172, 3706-173

- адреса, телефоны, режим работы екатеринбургских банков, филиалов и пунктов обмена валюты
- текущие курсы обмена валют
- условия рублевых и валютных вкладов
- пластиковые карточки
- котировки мерных слитков
- памятные монеты
- аренда сейфовых ячеек
- системы денежных переводов

Приоритетные курсы обмена наличной валюты в банках Екатеринбурга 23.04.2005 на 15 часов:

USD(доллар США)	– 28.01 (Гран-банк)	– 28.08 (банк «РОСБАНК»)
EUR(ЕВРО)	– 35.27 (ССБ «Набережное»)	– 35.34 (Газпромбанк)
GBP(англ.фунт)	– 50.90 (Сбербанк РФ)	– 53.50 (Промышленно-строительный банк)
KZT(100 казах.тен)	– 15.00 (СКБ-банк)	– 21.40 (Уралтрансбанк)

Курсы иностранных валют к российскому рублю ЦБ РФ на 23.04.2005:

1 австралийский доллар	21.2279	1 сингапурский доллар	16.8780
1 англ. фунт стерлингов	51.3760	1 новая турецкая лира	20.4623
1000 белорусских рублей	13.0087	10 украинских гривен	55.0758
10 датских крон	47.4800	10 шведских крон	38.4356
1 долл США	27.9719	1 швейцарский франк	22.8809
1 евро	35.3397	100 японских иен	25.9962
100 исландских крон	43.2065		
100 казахских тенге	21.3463		
1 канадский доллар	22.2140		
10 норвежских крон	43.5856		

* Курсы установлены без обязательств Банка России покупать и продавать указанные валюты по данному курсу.

Татьяна ДАНИЛОВА

УЧРЕДИТЕЛИ:
ООО «Уралтрансгаз»
Российский Союз Молодежи
Физические лица

Редактор Т. ЛОМАКИНА
Индекс 53800
Время подписи в печать — 18.45

АДРЕС РЕДАКЦИИ:
620219, Екатеринбург, ГСП-153, ул. Тургенева, 13, Дом печати, 12-й этаж Редакция газеты

ПРИЕМНАЯ 371-28-61
ЗАМ. РЕДАКТОРА 355-30-34
Факс: 355-30-28
E-MAIL: nasmenu@isnet.ru

ОТДЕЛЫ РЕДАКЦИИ:

секретариат	355-91-11	экономики	
репорт. группа	355-91-16, 355-17-12, 371-42-61	молодежных проблем	355-30-32
		культуры	355-91-12
спортивный	371-39-09	социальных проблем	355-30-54
фотокорреспондент	355-91-30	рекламы и объявлений	371-38-75
		гл. бухгалтер	355-05-70
		компьютерный	355-30-63

Рукописи не рецензируются и не возвращаются

Все рекламируемые товары подлежат обязательной сертификации, а услуги — лицензированию

Распространяется вместе с газетой «Деловой вторник»

Газета зарегистрирована в Минпечати РФ. Рег. № 1419. Выходит 3 раза в неделю: во вторник, четверг, пятницу. Отпечатано с готового набора на ОАО ИПП «Уральский рабочий»: г. Екатеринбург, ул. Тургенева, 13. www.uralprint.ru
Печать офсетная. Объем 2 п.л. Тираж 4696. Заказ 2823.

ДЕЛОВОЙ ВТОРНИК

ВЫПУСК
№ 16 (509)
24 мая 2005 года

ПЕРСОНАЛЬНОЕ ДЕЛО

ИПАТОВСКИЙ МЕТОД

Новый губернатор Саратовской области Павел Ипатов упразднил 12 почетных знаков, которые за время пребывания в этой должности успел учредить его щедрый предшественник Дмитрий Аяцков. В губернаторский «иконостас» входили почетные знаки «За стойкость и выживание», «За мужество и героизм», «За любовь к родной земле», «За веру и добродетель», «За духовное возрождение», «За усердие», а также юбилейные и «просто» нагрудные знаки Губернатора. Теперь волжанам придется обходиться простыми правительственными наградами.

КОБЗАРЬ УЙДЕТ С МОЛОТКА

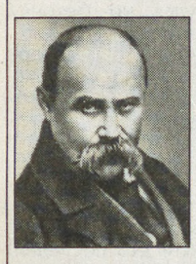

По решению Галицкого суда арестованы все счета Львовского горсовета. Причина - уклонение от выплаты 140 тысяч долларов гонорара аргентинским скульпторам, выходцам из Украины братьям Сухорским за изготовление памятника Тарасу Шевченко, установленного несколько лет назад в центре города. Мэр Львова Любомир Буняк в ответ на судебное постановление заявил, что хоть сейчас готов продать величественное изваяние Кобзаря заинтересованным лицам, чтобы рассчитаться со скульпторами, поскольку градоначальник был уверен, что памятник городу подарен.

ПРЕЗИДЕНТ ЧУВАШИИ ВЫШЕЛ НА ОРБИТУ

Федерация космонавтики России наградила президента Чувашии Николая Федорова медалью №1 имени летчика-космонавта Андрияна Николаева, которую сама учредила. Официально - «за большой вклад в развитие космонавтики». Это подтвердил и президент федерации Владимир Коваленок: «Только благодаря вам Андриян Николаев похоронен в родном чувашском селе Шоршелы!»

Максим БРУНОВ.

ЛОХОТРОНЩИКИ

Не отходя от кассы...

РЫНОК ЛОТЕРЕЙ В РОССИИ: ВОРУЮТ ВСЕ!

Голова кружится от обилия возможностей стать миллионером всего лишь рублей за 5 или 10. Тетеньки с лотками лотерей торчат в России на каждом углу. Сейчас у нас постоянно действует до 2 тысяч лотерей, а совокупный рынок отрасли, по подсчетам Минфина РФ, достигает 27 миллиардов рублей. При этом несмотря на то, что большинство лотерей - государственные, их организаторы ухитряются утаивать до половины положенных налогов, а заявленные призовые фонды сплошь и рядом фиктивные.

Сначала экскурс в историю. До 1990 года в СССР было всего лишь 8 лотерей: денежно-вещевая, Спорткомитета (в частности, знаменитое «Спортлото»), ДОСААФ и еще пара от Сбербанка. Само собой, все они были государственными - любое отклонение от жестких правил рассматривалось и каралось как уголовное преступление. Прошло каких-то 15 лет - и такое раздолье! Из нынешних двух тысяч лотерейных проектов 120 проектов являются общенациональными.

А к аналитическому отчету Минфина прикладываются данные МВД и налоговиков, из которых следует, что половина из этих двух тысяч - нелицензированные лохотроны. Существует «бродячий цирк» из 10-15 лотерей, которые, будучи незаконными, постоянно гастролируют по стране. Как только их вычисляют, организаторы прикрывают лавочку. Объявляют о банкротстве, платят штрафы и сборы и... выныривают через месяц-другой в другом регионе. Никаких выигрышей, кроме сущих пустяков, они, понятно, не выплачивают. Особенно у мошенников почему-то популярны Дальний Восток и Сибирь (может, это дань азартным китайцам, потихоньку оккупирующим «край нашенский»?).

Из оставшейся тысячи лотерей 63 процента учреждены госструктурами. Крупнейшим игроком на этом рынке считается ОАО «Российские лотереи». Их детища наиболее известны и раскручены: числовые лотереи «Спортлото», «Лотто-Миллион», «Счастливая пятерка», «Кено», «Спортпрогноз-Матч» и другие. Плюс 37 разновидностей моментальных, типа «Спринт» и «Лотэкс», плюс «Бинго-шоу» от МЧС. Частники-киты представлены концерном «Милан» с проектом «Русское лото» и ЗАО «Интерлот» с его денежно-вещевой лотереей «Золотой ключ».

Впрочем, большой разницы нет. Что государственные, что частные структуры отчаянно мухлюют (в документе от Минфина это застенчиво сформулировано как «предельно непрозрачная бухгалтерия»), платя в бюджет в лучшем случае лишь половину положенных налогов. А донорам лотерей, то есть населению, обламываются крохи: в лучшем случае 15 процентов от общих сборов. И наплевать лотерейщикам на федеральный закон, подписанный президентом Путиным, по которому призовой фонд должен составлять от 50 до 80 процентов. Точно так же чихали устроители лотерей и на ту часть закона, которая обязывает отчислять не менее 10 процентов сбора на социальные цели.

Все эти штучки привели к тому, что доверие к этому бизнесу у народа отсутствует напрочь. Социологический опрос, проведенный в Москве и Петербурге, выявил, что свыше 70 процентов респондентов твердо считают все российские лотереи чистым жульничеством, а 58 процентов уверены, что даже если что-нибудь и выиграют, то выигрыша никогда не получат.

Неудивительно, что в Госдуме появился уже второй по счету законопроект о тотальной национализации лотерейного бизнеса. Примером здесь являются развитые страны Европы и США, где торговля «билетами счастья» приносит в казну баснословные барыши. В настоящий момент в мире ежегодно реализуется лотерейных билетов на 150-160 миллиардов долларов. Годовой оборот лотерейного бизнеса только в США составляет около 30 миллиардов долларов. В Германии - 6 миллиардов, в Японии - 8 миллиардов. В Испании и Италии (где все лотереи государственные) - по 6,5 миллиарда долларов.

Одной из наиболее эффективных признана Национальная лотерея Великобритании. Объем продаж здесь составляет в год около 9,3 миллиарда долларов, а доходы правительства и благотворительных организаций от ее проведения - 4,1 миллиарда. Второе место по доходности у Японии (2,3 миллиарда долларов), третье - у Италии, где государственная лотерея обеспечивает 2 миллиарда долларов бюджетных поступлений.

Очень важно, на какие именно цели идут лотерейные деньги. Например, в Италии около 15 процентов выручки идет на социальные нужды. В скандинавских странах, как правило, именно за счет доходов от игорного и лотерейного бизнеса финансируются органы социальной защиты. В Финляндии государственные лотереи финансируют спортивные организации. В Великобритании Футбольная ассоциация Англии получила от лотерейщиков грант на 120 миллионов фунтов для реконструкции знаменитого стадиона «Уэмбли». А в середине 90-х там же проводилась благотворительная лотерея, доходы которой шли на ремонт музеев, реставрацию, а также на выкуп произведений искусства, которые могли быть проданы за границу...

Повторяем: в Европе и США на пушечный выстрел не подпускают к лотерейному бизнесу частников, видимо, понимая всю щекотливость отрасли. У России же, как обычно, особый путь. Например, с одной стороны крупнейшими учредителями лотерей у нас выступают федеральные ведомства, а с другой - до недавнего времени существовал 35-процентный налог на выигрыши. Это хорошо иллюстрирует общую атмосферу недоверия государства и к населению, и к себе самому. Или такой нюанс: в США человек платит налог после получения выигрыша, а у нас, если человеку посчастливилось выиграть крупную сумму, он обязан заплатить налог до получения выигрыша. А это, мягко говоря, нереально. Во-первых, речь идет о миллионах, во-вторых, выиграл - не факт, что получил.

В общем, лотерейный бизнес в России вне зависимости от учредителя выглядит больше как сеть лохотронов, где главный принцип - «урвать и сбежать». Подтверждений тому - пруд пруди. Например, Татьяна Знаменская из города Киров выиграла автомашину «Лада» в «Спортлото». Однако до сих пор ходит пешком: государство вот уже 14-й месяц ведет с ней переписку, в которой призывает осознать всю сложность положения национальной экономики и уговаривает еще подождать.

Между прочим, закон «О лотереях» за такие фокусы предусматривает штраф от 50 до 100 тысяч рублей. Но - удивительное дело! - это положение об ответственности распространяется только на частные коммерческие структуры. А государственные могут творить все, что угодно, без всякой опаски.

Константин БЛАГОДАРОВ.

А В ЭТО ВРЕМЯ

Серийный насильник Иорворт Хоар 52 лет от роду, приговоренный к пожизненному заключению, выиграл в Национальную британскую лотерею 7 миллионов фунтов стерлингов. После этого его перевели на усиленный режим...

20-летняя продавщица супермаркета Эрика Грин выиграла в американскую лотерею Big Game 110 миллионов долларов. После уплаты налога девушка пожелала получить оставшиеся 59,8 миллиона долларов наличными и немедленно...

Американец Тим Риверс, 24 лет, уволенный с тракторного завода в штате Индиана, напившись с горя в баре, в почти бессознательном состоянии купил лотерейный билет и выиграл 89 миллионов долларов, из которых получил 49,9 миллиона. Обналичив чек, он уехал в неизвестном направлении. Его жена Пэм до сих пор живет в трейлере, но на нее работают 30 частных сыщиков, которым обещана награда, когда они отыщут беглеца.

Крупнейший выигрыш в российскую лотерею составил 29,4 миллиона рублей (немногим более миллиона долларов) и достался в 2001 году 35-летней безработной Надежде Мухаметзяновой из Уфы. Счастливица с мужем и двумя сыновьями ухитрились истратить деньги всего за полтора года - в собственности семьи осталось только 3 квартиры.

КАРТИНКИ ИЗ ГЛУБИНКИ

ИСПОВЕДЬ СО ВЗЛОМОМ

Церковь отделена от государства, но от того, что в государстве происходит, отделиться, к сожалению, невозможно. А в государстве нашем, как не раз сообщалось, воруют...

Некий житель брянского села Бобрик, частенько нарушавший как заповедь «не укради», так и аналогичные статьи Уголовного кодекса, решил вдруг после очередной отсидки исповедоваться в местной церкви. На исповедь он взял с собой племянника, что никакими канонами вроде бы не запрещается. Так вот, пока дяде отпускали грехи, племянник с интересом прогуливался по храму. Закончивший процедуру исповеди священник случайно заметил в одном из помещений сумку с фонариком и перчатками. Подъехавшая милиция обнаружила притаившегося в темном углу племянника, успевшего прибрать к рукам две ценные иконы и серебряный крест. Теперь, какой бы срок вору ни дали, он сможет воскликнуть: «Скажи-ка, дядя, ведь не даром?»

Воруют на Руси безбожно. Украденное иногда возвращается, но очень уж необычными способами. В городе Прокопьевске некая семья принимала гостя. Пили хорошо, закусывали несколько хуже, и вскоре все заснули, не почистив зубы и не почитав на ночь евангелие. Проснувшись утром, хозяева не обнаружили ни гостя (что не так обидно), ни телевизора. В дальнейшем они рассказали о своей обиде знакомому по имени Сергей, и, как пишет газета «Кузнецкий тракт», тот искренне возмутился и направился к похитителю. Того дома не оказалось, и тогда Сергей технично выставил окно и проник в комнату. Там он, верша справедливость, забрал тот самый телевизор и в порядке наказания прихватил еще и пылесос. Откуда у отсутствовавшего жильца взялся пылесос, неизвестно. Наверное, раньше он ходил в гости еще к кому-то.

У нас уже трудно понять, где вор, а где хозяин, настолько слаженно иногда они действуют. В населенном пункте Беково (это Пензенская область) мужчина увидел знакомого, который, пыхтя, тащил в пункт приемки металла газовый баллон. Он помог дотащить груз, а, получив деньги, мужики, как водится, выпили по стаканчику. Каково же было удивление добровольного помощника, когда он, вернувшись домой, обнаружил пропажу баллона из сарая!

Кстати, когда речь заходит о металле, вора может остановить только злая собака. И то не всегда. В Новосибирске со двора пожилой женщины украли две фляги и алюминиевый бак. Собака, конечно, подняла лай, и тут воры заметили, что она сидит на хорошей металлической цепи. Отстегивать цепь от ошейника не было времени, и ее прихватили вместе с собакой.

Борис БРОНШТЕЙН.

ИЗ ПЕРВЫХ РУК

ЗЕМЛЯ - МАРС: ПЕРВАЯ РЕПЕТИЦИЯ

РОСАВИАКОСМОС ИЩЕТ ДОБРОВОЛЬЦЕВ ДЛЯ УЧАСТИЯ В НЕБЫВАЛОМ ЭКСПЕРИМЕНТЕ

В Москве в Институте медико-биологических проблем РАН впервые в мире будет отрабатываться программа по подготовке к пилотируемому полету к Марсу. Шесть добровольцев 500 дней будут репетировать путешествие к Красной планете. О деталях эксперимента рассказывает технический руководитель Евгений Павлович ДЕМИН.

- Длительная, по полгода, работа на орбите Земли стала рутинной для наших космонавтов. Зачем нужен особый эксперимент для полета к Марсу, если все методики уже отработаны на МКС?

- Есть важные нюансы. В орбитальном полете существуют возможности аварийного спуска экипажа, контроля и управления со стороны ЦУПа, посещение станции грузовыми и транспортными кораблями. В марсианской экспедиции помощи ждать неоткуда. По мере удаления от Земли происходит задержка радиосигналов и нарушается диалог с ЦУПом. Так, при подлете к Красной планете сигнал с марсолета будет принят на Земле через 20 минут, еще 20 минут уйдет на обратный ответ... А ведь в критической ситуации счет пойдет на доли секунды. Наши специалисты сегодня отрабатывают критическую, но вполне вероятную ситуацию: полную потерю связи с Землей, автономный полет марсолета. Например, будет использоваться телемедицина. Марсианский экипаж должен будет самостоятельно проводить контроль атмосферы и микробиологической обстановки на борту...

- Предположим, ваш экипаж благополучно «долетел» до Марса и даже вернулся. Что дальше?

- Готовится специальная программа реабилитации. Потребуется особый комплекс методик и упражнений. Дело не только в длительности полета. Надо учесть и агрессивную радиационную обстановку, и психологические перегрузки. Вообще-то медико-биологическое обеспечение длительных космических миссий частично отработано нами на орбитальной станции «Мир» и МКС. Потому мы с уверенностью утверждаем: старт марсианской экспедиции возможен в 2010 - 2016 годах. Американские и европейские специалисты более осторожны. Они называют 2030 - 2060 годы. Как бы то ни было, необходимость первого в мире эксперимента по моделированию полета на Марс уже вызрела. Пора готовиться, что бы там ни говорили скептики. Наш эксперимент - это первое приближение к реальному полету на Марс. Следом пойдет серия конкретных опытов.

- Расскажите подробнее об эксперименте.

- Минимальная продолжительность полета по маршруту Земля - Марс - Земля оценивается учеными в 458 - 460 суток. Специалисты из РКК «Энергия» прорабатывают также вариант на 700 суток. Мы моделируемый «полет» решили вместить в 500 суток. Если эксперимент пойдет успешно, возможно продлить следующую репетицию до 700 суток. Состав экспериментального экипажа - 4-6 человек. Возраст - от 25 до 50 лет. То есть сформировавшиеся личности. Экипаж может быть смешанным по национальным признакам, но на первый раз сугубо мужской. Только без обид, ладно?

Осенью Росавиакосмос официально объявит конкурс на отбор в «марсианские» испытатели-добровольцы. Медики расскажут им о предстоящих нагрузках, степени риска, чтобы решение добровольцы принимали ответственно. Все же вычеркнуть из жизни полтора года - это не пустяк.

Овощи для «марсианского огорода» уже вызревают.

- Это будут новички или космонавты с опытом? Есть ли идеи насчет командира экспериментального экипажа?

- Ответы на эти вопросы появятся уже к осени, пока они преждевременны. Могу пока только огласить свое мнение: лучше, конечно, если в испытаниях примут участие люди, не понаслышке знающие о космосе. А в качестве командира мог бы выступить, к примеру, наш рекордсмен по продолжительности орбитального полета космонавт России Валерий Поляков. Он суперпрофессионал, коммуникабелен, в то же время способен принимать жесткие решения. Командиром марсианского экипажа мог бы стать и американский астронавт Армстронг.

- К какой диете надо готовиться участникам эксперимента?

- К обычной космической. Им предстоит разработать систему учета и контроля съеденного и оставшихся на борту продуктов. А еще нужны «дачные» навыки: специальная оранжерея должна давать путешественникам витаминную добавку.

- В российском марсианском эксперименте будут принимать участие иностранцы?

- Конечно. Такая практика у наших медиков уже имеется. В 1999 - 2000 годах в российских наземных миссиях принимали участие немцы, японцы, австрийцы, французы, канадцы. И сегодня мы открыты для профессионального участия, приглашаем всех заинтересованных профессионалов.

- И вполне земной вопрос: кто оплатит марсианский эксперимент?

- Пока что наш российский бюджет. Других вариантов нет.

Беседовала Ирина ТИМОФЕЕВА.

ПОСТОРОННИМ ВХОД РАЗРЕШЕН

ТАК ВОЗДУШНЫЕ ДРАМЫ ВХОДИЛИ В МОДУ

КРАТКИЙ ЭКСКУРС В ИСТОРИЮ ОТЕЧЕСТВЕННОГО ВОЗДУШНОГО ПИРАТСТВА ВЕДЕТ ПОЛКОВНИК КГБ В ОТСТАВКЕ РЕВО ИШМИЯРОВ

...Ранним утром 8 января 1954 года в кабину пилотов пассажирского Ли-2, выполнявшего рейс по маршруту Таллин - Минск - Ленинград, ворвались два бандита. Угрожая пистолетом, связали бортрадиста. Улучив момент, бывший фронтовик бортинженер Тимофей Ромашкин свалил пирата, но второй успел сделать несколько выстрелов. Четыре пули попали в бортинженера. Этих секунд хватило на то, чтобы командир корабля и второй пилот обезоружили бандитов. Самолет благополучно приземлился, угонщиков арестовали, Ромашкину посмертно присвоили звание Героя Советского Союза, остальным членам экипажа дали по ордену Красной Звезды. А в сквере Минского аэропорта поставили памятник Ромашкину.

Это была первая в нашей стране попытка захвата пассажирского самолета. Как и в случае с Ли-2, последующие нападения на воздушные суда для преступников оканчивались плачевно. В 1964 году в Молдавии два вооруженных ножами уголовника захватили Ан-2 и заставили экипаж лететь «в сторону моря». Летчики, покружив над Черным морем, усыпили бдительность террористов и посадили самолет рядом с виноградной плантацией. Преступников обезвредили. Чуть позже при таком же нападении пилот Эдик Бахшинян начал бросать свою «аннушку» в такие виражи, что буквально укачал преступника, а после приземления обезвредил его.

А в 1970-м случился первый угон нашего воздушного судна за границу. История с захватом Ан-24, выполнявшего рейс из Батуми в Сухуми, отцом и сыном Бразинскасами, убившими 20-летнюю бортпроводницу Надю Курченко, облетела мир. Турецкие власти арестовали угонщиков, но отказались их выдать СССР и предали суду. Бразинскас-старший получил 8 лет, младший - 2 года тюрьмы. В 1974 году по амнистии их перевели под домашний арест. Потом террористы бежали в США, осели в Америке. Несколько лет назад старший Бразинскас был найден мертвым в своей квартире, в убийстве обвинили его сына...

Все эти истории мы вспоминаем с полковником КГБ в отставке Рево Ишмияровым. Он участник многих операций по освобождению заложников, один из создателей системы противодействия захвату и угону воздушных судов, действовавшей в СССР. В 1959 году он окончил Уфимский авиационный институт, работал инженером в новосибирском аэропорту Толмачево, потом перешел в КГБ, где ему пришлось работать «по авиационной специальности». Ишмияров помнит, какие выводы были сделаны из того трагического угона Ан-24.

Стали продавать билеты по паспорту, укрепили двери пилотских кабин и установили в них «глазки». В аэропортах, расположенных в приграничных районах, ввели выборочный досмотр багажа, а рейсы, проходившие вблизи госграницы, стали сопровождать вооруженные сотрудники МВД...

Наступил 1973 год. 18 мая Ту-104, совершавший рейс Москва - Чита, сел в Иркутске, где сменился экипаж. Уже на подлете к Чите один из пассажиров подозвал бортпроводницу и, угрожая взрывным устройством, потребовал лететь в Китай. Младший сержант милиции Владимир Ежиков, сопровождавший самолет, выстрелил в бандита. Взрыв! На высоте 6600 метров самолет развалился на части. Все члены экипажа и пассажиры, среди которых 16 детей, погибли.

- Тогда я впервые непосредственно соприкоснулся с пиратством, - рассказывает Рево Сафиевич. - В ходе расследования бортпроводница сменившегося в Иркутске экипажа будто бы опознала в одном из пассажиров жителя Стерлитамака. Некоторое время назад он убил жену и дочь, а потом скрылся. Его объявили во всесоюзный розыск. Чтобы проверить эту версию, меня отправили в Иркутск. Но я пришел к выводу, что он здесь ни при чем. Впоследствии было установлено, что террористом является 31-летний Тенгиз Рзаев, который во время службы в армии был минером.

В районе падения обломков самолета солдаты прочесали всю местность и даже нашли табельное оружие милиционера. В обойме не хватало одного патрона, а на теле Рзаева обнаружили пулевое ранение в районе левой лопатки. Смертельно раненный террорист отпустил кнопку и произошел взрыв. С тех пор при захвате террористов спецназовцы прочно привязывают липкой лентой к ладоням преступника взрывное устройство, если он держал его в руках...

Именно после следствия в Иркутске Ишмиярова перевели в Москву. Он стал старшим оперуполномоченным созданного третьего (авиационного) отдела, ему поручили организовать работу по линии борьбы с воздушным терроризмом. Проблема становилась все актуальнее. В 1973 году учащиеся ПТУ при московском ЗИЛе захватили Як-40, летевший из Москвы в Воронеж. Пэтэушники потребовали два миллиона долларов и вылет в Швецию на постоянное жительство. В ходе спецоперации один был убит, другой застрелился, а еще двое недорослей арестованы и осуждены.

Воздушные пираты появились у нас полвека назад, а спецподразделения по борьбе с ними - только в конце 70-х.

Тогда с учетом нарастающей волны угонов в стране и в мире было решено совместно с МВД и Министерством гражданской авиации создать комплексную систему оперативных и режимных мер по предупреждению захватов и угонов воздушных судов. Кстати, тогда упор был сделан не столько на разработку мер по спасению заложников и задержанию или уничтожению террористов, сколько на предотвращение готовящихся угонов.

- Если бы не требования чекистской этики, я мог бы привести десятки примеров, когда мы выявляли потенциальных преступников, вели их разработку, и под влиянием нашей агентуры они отказывались от своих преступных замыслов, - уверяет Ишмияров. - Думаю, таким образом мы сохранили сотни, а то и тысячи жизней. Да и самих вовремя одумавшихся злоумышленников спасали от гибели и тюрьмы.

Многие, на сегодняшний день очевидные, решения принимались в спорах. Взять тот же контроль ручной клади, багажа и личный досмотр пассажиров. Нам, разувающимся перед рейсом и вытряхивающим сумочки, трудно представить, что до 1971 года досмотр в аэропортах вовсе не существовал: боялись отпугнуть пассажиров. Проблема обсуждалась в самых высоких инстанциях. Пока лайнер Ил-18, на борту которого находилось около сотни пассажиров, выполняя рейс из Казахстана в Москву, не загорелся и не рухнул на землю. Погибли все. Расследование показало, что причиной пожара явилось самовозгорание химического вещества в багаже одного пассажира. Он вез его в столицу для защиты своей диссертации...

ЦИФРЫ И ФАКТЫ

Только за пять «перестроечных» лет, начиная с 1986 года, в потоке пассажиров было выявлено 552406 человек, пытавшихся пронести в самолеты запрещенные к перевозке предметы и вещества. При этом изъято: 2103 ствола огнестрельного оружия; 99912 единиц холодного оружия; 737 гранат; 171 снаряд и 768 тысяч патронов; 3549 килограммов взрывчатых веществ; 332,6 тонны легковоспламеняющихся жидкостей.

После принятых мер количество попыток угона не уменьшилось, но в большинстве из них преступники использовали уже не оружие, а его муляжи. Так, в первом полугодии 1991-го было 9 попыток захвата пассажирских самолетов, из них в семи случаях орудий преступления у бандитов не было.

И все же воздушное пиратство набирало силу. Страна разваливалась, спецслужбы тоже. После трагедии Ту-154, захваченного «музыкальной семьей» Семионов (в ходе операции по освобождению заложников погибли пассажиры) ответственность за решение было отдано в руки командира воздушного судна. Лететь за границу, садиться на нашей территории или обезвреживать преступника на месте - главное, чтобы уцелели все пассажиры.

Памятна история, когда в августе 1990 года группа уголовников во время этапирования из Якутии захватила воздушное судно и потребовала вылета за границу. Прошло более 30 часов, пока захваченный самолет проделал путь от Нерюнгри до Ташкента. Террористы прорвались в кабину и контролировали все переговоры пилотов с землей. Операцию по пресечению захвата решили не проводить, самолет выпустили в Пакистан. Были спасены и все пассажиры, и самолет. Террористов судили в Карачи, двое из них покончили жизнь самоубийством в пакистанских тюрьмах.

Бывали забавные случи, если так можно сказать про захват лайнера с пассажирами. Самолет Ту-154 со 116 пассажирами на борту выполнял рейс по маршруту Краснодар - Оренбург - Красноярск. После взлета из Оренбурга угонщик под угрозой взрыва потребовал лететь за границу, пугая всех бомбой. Командир корабля Башкиров убедил его произвести посадку в Красноярске для заправки. Бандит согласился. Приземлившись, экипаж открыл входные двери, чтобы преступник лично наблюдал за дозаправкой. Но стоило ему приблизиться к открытому люку, как он получил мощный пинок в зад, вылетел за борт и шлепнулся на бетонку. Здесь его и повязали.

В другом случае в переговоры с угонщиками вступила очаровательная стюардесса. Она так «уболтала» преступника, что он раздумал лететь за границу, а предложил бортпроводнице руку и сердце...

Но сегодня, похоже, «шутки» с захватами кончились. События 11 сентября в США и два последних взрыва российских самолетов с пассажирами на борту продемонстрировли всю чудовищность нынешнего положения. Что делать в этой ситуации? На этот вопрос у нашего эксперта ответ один:

- Необходимо воссоздать систему режимных и оперативных мер, серьезно разрушенную в начале 90-х годов. Она должна включать в себя законодательные, правовые, организационные, оперативно-поисковые и технические составляющие. Но теперь она должна быть не только государственной, но и международной, охватывающей наиболее экономически развитые страны.

Нужны новейшие технические средства (в том числе и дистанционные) личного досмотра пассажиров и их багажа, строгий контроль закрытых зон аэропортов. Для выявления в пассажиропотоке лиц, представляющих оперативный интерес, необходимо шире задействовать и компьютерные системы хранения, анализа и обмена материалами. Мы сможем победить террористов, если будем идти хотя бы на шаг впереди их.

Очень уж глобальная программа, скажете вы? Но другого ответа на этот вопрос действительно нет. Два одновременных взрыва в российском небе в конце прошлого лета подтвердили это слишком убедительно.

Александр ВИТКОВСКИЙ.

ПОДЫТОЖИМ?

КАК БЫ ВЫСТАВКА КАК БЫ ДОСТИЖЕНИЙ

ПОЧЕМУ ЭТО СЛОВО-ПАРАЗИТ ПОЛЬЗУЕТСЯ У НАС ТАКОЙ ПОПУЛЯРНОСТЬЮ?

С недавних пор этим «как бы» в России принято присаливать и приперчивать любые речи. Депутат ли на трибуне, премьер озвучивает очередное поручение своим министрам или приятель рассказывает, «как вчера посидели» - непременно услышишь новомодное слово-паразит.

В толковом словаре русского языка Ожегова оно толкуется как «частица, выражающая приблизительное подобие, сходство». Однако в действительности это уже никакая не частица, а существительное и глагол вместе взятые. Вот, например, в это вторничное утро, когда вы открыли «ДВ», я в который уже раз услышу от знакомого заправщика АЗС отчет о проделанной им манипуляции с заправочным пистолетом:

- Вот, командир, держи: как бы двадцать литров. Как бы девяносто пятый...

Будь на моем месте иностранец, он бы, конечно, удивился: откуда такая неуверенность в вещах сугубо конкретных? А я вот не удивляюсь, привык. Без этой «приблизительной» частицы сегодня в России прожить невозможно, ибо существует две действительности: виртуальная и реальная. В первой все - как оно должно быть. Во второй - как оно есть на самом деле.

Возьмем события последней недели. Мировые агентства устали рассказывать о чтении приговора Ходорковскому и Лебедеву в ставшем знаменитым Мещанском суде столицы. Остряки уже сообщили, что бывших олигархов приговорили к пожизненному выслушиванию своего приговора. И то правда, похоже, служителям Фемиды доставляет наслаждение сам процесс, вот они и растягивают его всевозможными способами. Как бы процесс...

А на улице дежурят представители общественности, заранее одобряющие суровую кару. Ветеран с наградами на груди, представительная домохозяйка, парни в штатском, неброская барышня... Лозунги, клеймящие олигархов, изготовлены типографским способом. Попробуйте теперь сказать, что народ и партия - не едины. Правда, от вопросов журналистов, кто они и откуда, демонстранты увиливают. А тут еще на беду активист общественной организации содействия жертвам «Норд-Оста» Сергей Карпов, подрабатывающий в массовках «Мосфильма», узнал в стане демонстрантов с лозунгами «Ходорковского - на нары!» своих коллег по съемкам. Но кого волнуют такие детали. Как бы общественность как бы выражает...

Бурю неподдельных эмоций вызвала очередная попытка правительства разобраться с правыми рулями и вообще с подержанными иномарками. Как бы поддержать отечественного производителя? Вопрос трудный. Ведь, с одной стороны, «Жигули» - это как бы машина, а с другой - одни переживания да перманентный ремонт. Зато и деньги, которых стоит эта машина, можно назвать с той же оговоркой. Но ведь и зарплату, которую в основном получают россияне, и подавно не назовешь без той же самой унылой частицы. Минимальный размер оплаты труда, хоть и носит гордое название МРОТ, а до прожиточного минимума не дотягивает. Тоже как бы. Вообще в нынешней экономике без волшебной частицы не обойтись:

- У нас как бы и рост, но он зависим от конъюнктуры мировых цен на сырье, - поделился наблюдением академик Николай Петраков. - Инфляция за прошлый год как бы и 12 процентов, а потребительские цены выросли вдвое больше...

Про политиков и говорить нечего, здесь вообще все виртуально. Накануне недавней встречи президента с лидерами думских фракций один из них, жалуясь на зажим своей партии, разъяснял платформу:

- Мы как бы в оппозиции всему тому, что противоречит демократическому развитию России!

Или взять недавнее шествие «Наших» по столичному Ленинскому проспекту. Без всяких объяснений было понятно, что юную поросль из разных регионов страны свезли в Москву, чтобы красиво запечатлеть цифровыми камерами в одинаковых белых майках с яркими надписями. Но один из организаторов массового мероприятия все же для порядка выступил с эмоциональным комментарием:

- Это у нас как бы майдан!

Да уж, майданом эту акцию не назовешь. Хотя бы по той причине, что там люди торчали почти месяц на промерзшей киевской площади, а не съехались по командировке в теплую майскую Москву для двухчасовой прогулки. Поэтому без условной частицы тут никак не обойтись.

Кстати, пора ее переводить и на иностранные языки. Иначе как объяснить миру тот факт, что на бывшего министра-атомщика Адамова, вслед за американской прокуратурой неожиданно завела дело и наша российская. Если бы она обеспокоилась Адамовым хотя бы на месяцок пораньше, вопросов бы не возникло. А так родилась пища для предположений о том, что дело заведено условно, чтобы заполучить шатающегося по свету носителя государственных секретов в родные пенаты. В общем, как бы и дело, а как бы и... Но знающие люди поймут.

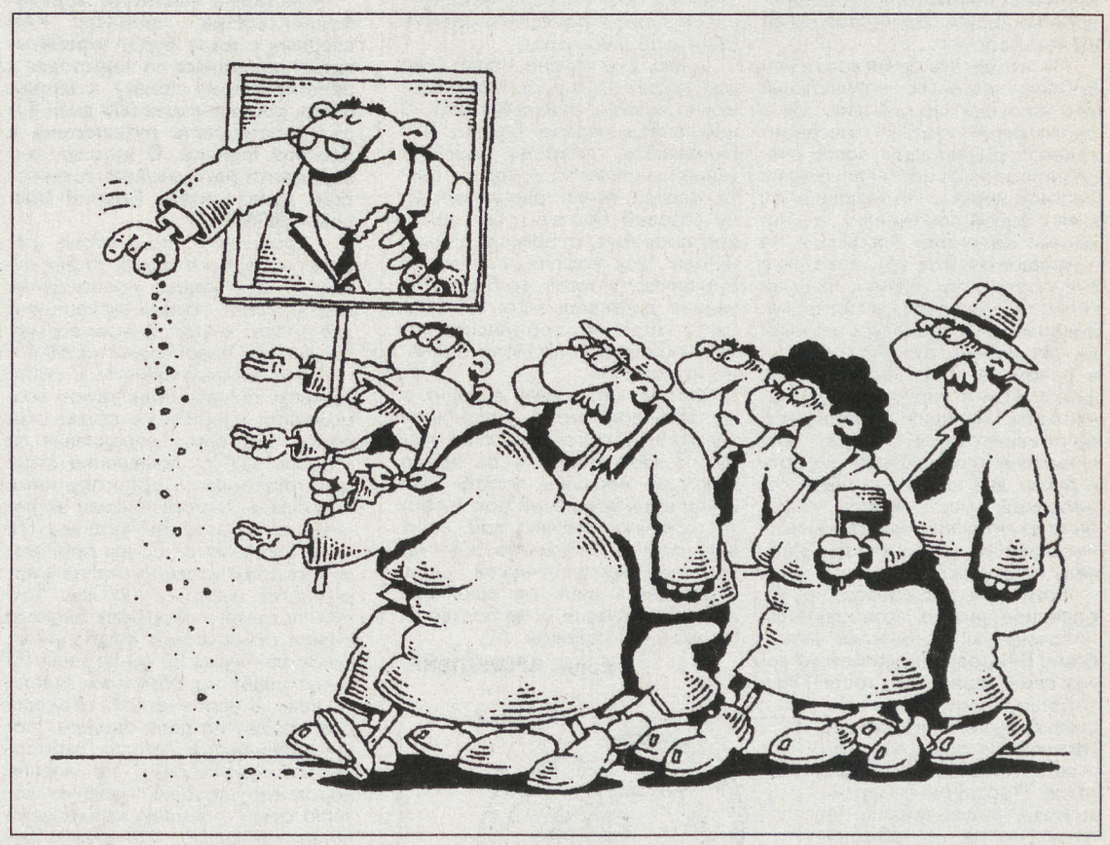

А самая удивительная новость - с кавказским акцентом. Руководители Чеченской Республики на полном серьезе заявили об открытии во Всероссийском выставочном центре (бывшая ВДНХ) павильона, рассказывающего о достижениях чеченской экономики. Что именно будет демонстрироваться, президент Алханов не уточнил, трудно, наверное, это сделать. Всем понятно, что это будет еще одно веское доказательство наступления мирной жизни. Но и тут, конечно, без пресловутой частицы не обойтись: как бы выставка как бы достижений...

Нет, неспроста наш находчивый народ в рекордно короткие сроки вывел крохотную частицу на ведущие роли. Кому-то словопаразит, а кому-то - символ эпохи.

Дмитрий СЕВРЮКОВ.

ФАКТ И КОММЕНТАРИЙ

КРОНШТАДТ - ГОРОД ВЗРЫВООПАСНЫЙ

ПО ЭТОМУ ПОВОДУ БОЛЬШЕ ВОЛНУЮТСЯ ШВЕДЫ...

На прошлой неделе все телеканалы передали новость: колыбель русского флота, Кронштадт, едва не взлетел на воздух. На территории Ленинградской военно-морской базы загорелся склад с боеприпасами - уже второй раз за последние девять месяцев.

Шесть человек из цеха с осколочными ранениями госпитализированы. Одну работницу пока не нашли, она числится пропавшей без вести. А многим островитянам чудом удалось избежать ранений. Они спрятались на ближайшем кладбище и залегли между могилами, накрыв головы руками. Соседние дачи разрушены почти до основания.

В районной администрации пояснили, что «пожар в цеху по разукомплектации глубинных бомб произошел при утилизации реактивной бомбы, что привело к детонации остальных снарядов». Хорошо, что в них не было тротила - только порох. Свою тревогу чиновники выражают предельно корректно:

- Администрация Кронштадта неоднократно информировала правительство о том, что на острове нарушены все правила хранения и утилизации боеприпасов. Но это, похоже, не волнует даже Минобороны.

...На гербе Кронштадта нарисован старинный котел. Говорят, в такой емкости триста лет назад варилась шведская каша. А однажды, когда на остров высадился русский десант, шведы спешно бежали. Петровская армия застала лишь котлы с дымящейся едой... Но время творит новые легенды. Похоже, шведы забыли обиды. Еще несколько лет назад они, встревожившись, решили помочь кронштадцам уберечь город-крепость от всяких ЧП, построив здесь завод по утилизации военных отходов.

После Второй мировой войны Кронштадт перестал быть основной базой Балтийского флота - она переехала под Калининград. Но на острове Котлин остались и корабли, и подлодки, и склады боеприпасов (по некоторым данным, здесь хранится около 5 тонн взрывчатых веществ в тротиловом эквиваленте). А это значит, что в случае нештатной ситуации тряхнет так, что мало не покажется: весь остров укладывается в двадцать четыре квадратных километра. Да и материк рядом.

Такие подарки из Кронштадта получили многие дачники.

Строительство кольцевой автодороги, которая пройдет по дамбе через Кронштадт, во сто крат повышает фактор риска. В свое время Министерство обороны обещало, что еще до 2003 года организует работы по вывозу и утилизации отходов, однако в это никто не поверил: где это военные наскребут 50 миллионов рублей? Так оно и вышло. Но и пускать иностранцев на территорию объекта и раскрывать секреты (известные, между нами, всем островитянам!) наши военные тоже не захотели. Это значит, что жизнь 40-тысячного населения Кронштадта и петербуржцев, обитающих по ту сторону залива, зависит от случая.

После ЧП на прошлой неделе опять пошли разговоры, что надо бы возобновить диалог со шведами, пойти навстречу их благородным помыслам. Но вообще-то при чем тут скандинавы? То есть, они, конечно, молодцы, да и «дареный конь», в чьи зубы придирчиво смотрели российские генералы, был бы очень кстати. Только почему наша проблема, над которой задумалось даже шведское правительство, абсолютно не тревожит правительство российское?

Впрочем, специалисты, занимающиеся прогнозом и последствиями техногенных и природных катаклизмов, ничему не удивляются. Что их изумляет, так это то, что в стране, где снаряды, баллистические ракеты, бочки с отравляющими веществами и радиоактивные отходы подбирают на свалке и волокут в пункты сбора цветмета, еще не произошло ничего непоправимого.

Возможно, ответ лежит в философской плоскости: человек смертен, но поступает и ведет себя так, как будто ему предстоит жить вечно. Вот и государство готово финансировать все, что угодно, но на расходы по ликвидации своего проржавевшего оружия идет крайне неохотно, даже под международной палкой. Но ведь это странно! Даже если уже подчистую проданы нефть, газ, земля, памятники культуры, отщипните от саммитов, форумов, фейерверков... Понятно, что разоружение проходит по определенной бюджетной статье, что заниматься этим должна не администрация небольшого города или области, а Центр, правительство, Министерство обороны, наконец. Что, если большой город, вторая столица России останется без питьевой воды, потому что отходы из переполненных котлованов химической свалки в Красном Бору польются в Неву? Или вместе с полуденным выстрелом пушки на Петропавловке однажды «отсалютует» Кронштадт - ржавыми, но все еще грозными снарядами! С кого тогда спросить? С бессильной администрации Кронштадта? С нищей «оборонки»? Или призвать к ответу шведов, которые силой не навязали нам свой подарочек?

Нельзя сказать, что кронштадские арсеналы остаются без внимания. Периодически возникают очень любопытные сюжеты. Например, по факту хищения артиллерийских снарядов курсантами института радиоэлектроники им. Попова. Грозное оружие они заказали матросу с тральщика, и тот взялся выполнить работу всего по 50 рублей за штуку. На след вышли сотрудники ФСБ, трофеи изъяты. Но каково же было удивление спецслужб, когда выяснилось: в ящиках с боекомплектами, охраняемыми матросами срочной службы, не хватает гораздо больше снарядов! И что командование об этом знало, однако, спасая репутацию, молчало. Пропажу хотели списать на учебные стрельбы...

Попробуйте перевести этот сюжет на шведский!

Дмитрий ПОГОДИН.

КРОНШТАДТ.

СКАНДАЛЫ

ГОМО САПИЕНС РУЧНОЙ СБОРКИ

В связи с гигантскими достижениями в области протезирования ученые начали прикидывать, во сколько обойдется человеку замена всех органов на искусственные. Специалисты института кибернетики города Рэдинг (США) провели калькуляцию и выяснили, что «киборг» обойдется всего лишь в 200 тысяч долларов. Между прочим, еще 20 лет назад подобный проект оценивался в 6 миллионов долларов. Почувствуйте разницу!

Мозг. Создать точную действующую модель головного мозга человека пока еще не удалось никому. Однако специалисты из университета Эмори уже полгода имплантируют добровольцам крошечные, не больше спичечной головки, микрочипы. С их помощью при содействии компьютера можно силой мысли и кое-какой биохимии включать и выключать свет, управлять электроприборами и даже подключаться к Интернету. Стоит это удовольствие 35 тысяч долларов. Что самое интересное, уже нашлось 8 тысяч желающих модернизировать свой мозг.

Глаза. В Чикагском медцентре месяц назад была впервые имплантирована искусственная кремниевая сетчатка (ИКС), которая полностью идентична сетчатке глаза. По своей сути ИКС - это полупроводниковый чип, содержащий 3,5 тысячи микроскопических клеток размером меньше острия иглы и вдвое тоньше листа бумаги. Эти клетки преобразуют падающий на них свет в электрические импульсы, посылаемые в мозг, - абсолютный аналог природного зрения! Цена - 12 тысяч долларов за один глаз. Правда, желающих поменять родной глаз на искусственный пока не нашлось.

Сердце. Американская же компания «Абиомед» продемонстрировала принципиально новое искусственное сердце размером с грейпфрут из титана и полимера. Механический насос с внутренними клапанами и четырьмя трубками соединен с сосудами. Блок питания - двухкилограммовая батарея, крепящаяся на поясе пациента. Подзарядка сердца происходит каждые 4 часа прямо через кожу, без электродов - этого удалось добиться путем имплантации детектора в живот человека, сообщающегося с батареей радиосигналом. Стоит это чудо 50 тысяч долларов.

Руки и ноги. Протезы последнего поколения не отличишь от натуральных конечностей даже внешне. Силиконовые мышцы идентичны природным, только питает их не кровь, а встроенный пневмоаккумулятор. Особым достижением считается то, что движениями управляет не только электроника, но и мозг человека. Если раньше искусственная нога стоила полмиллиона долларов, то теперь протез вместе с электроной начинкой, напрямую соединенной с нервными окончаниями, стоит не более 20 тысяч. Столько же и рука, причем такими руками можно даже вышивать!

Уши. Еще один принципиальный прорыв - это протезирование органов слуха. У здорового человека внутри уха находится до 80 тысяч чувствительных волокон, реагирующих на звуковые волны, - они соединены с мозгом нервными окончаниями. Медики с электронщиками в Калифорнии сумели создать даже более совершенный, чем природа, аппарат - с 45 тысячами волокон. Страдавшие полной глухотой люди, купившие искусственные уши по 10 тысяч долларов за пару, слышат даже несколько лучше, чем средний человек. Были случаи, когда кое-кто даже жаловался на чрезмерную чувствительность протезов и просил «ухудшить» аппараты.

Филипп НЕВЕРОВ.

КРЫМСКИЙ РЕПОРТАЖ

АНДИЖАН - БАХЧИСАРАЙ: ОЧЕНЬ ОПАСНОЕ СХОДСТВО

В КРЫМУ НАЧАЛА ДЕЙСТВОВАТЬ ПАРТИЯ ИСЛАМСКОГО ОСВОБОЖДЕНИЯ «ХИЗБ УТ ТАХРИР»

Весь резервный запас продовольственной пшеницы Крыма выставлен на продажу. Это 70 тысяч тонн зерна. Так приказал новый премьер автономии Анатолий Матвиенко. В результате нынешним летом автономия будет лишена возможности сдерживать рост цен на хлеб. «Оранжевый» премьер распорядился продать запасы республики, заявив, что «каждая копейка должна работать».

На самом деле деньги пойдут на резко увеличенные социальные выплаты населению. Похоже, остальные финансовые источники исчерпаны. Сегодня новой администрации нужно любым путем задобрить местное население, голосовавшее против Ющенко. Кроме того, они считают, что деньгами можно предотвратить разгорающийся межнациональный конфликт. Главное, удержать власть. Что будет завтра, здесь не думают.

Сталин депортировал крымских татар в Узбекистан. Горбачев разрешил вернуться, но среднеазиатские контакты у татарских кланов остались. Остался и опыт посредничества в евроазийском наркотрафике. Жители Крыма с ужасом следят за узбекскими событиями, примеряя перспективу на себя.

Кровавый бунт в Андижане начали молодые боевики движения «Акромия» - составной части Партии исламского освобождения «Хизб ут Тахрир». Крымское отделение этой партии официально заявило о начале деятельности в Симферополе. Нелегальные активисты-«хизбутчики» активно работают в татарских селах. Агитируют, распространяют листовки, читают книгу «Путь истины». Эта социальная утопия с религиозным уклоном зовет к сражениям за всемирное царство ислама. Они называют себя революционерами Аллаха и становятся особо популярны среди крымско-татарской молодежи.

Еще недавно считалось, что вернувшимися в Крым татарами руководит меджлис. Однако за последнее десятилетие многие боссы меджлиса стали богатыми людьми. Сначала прокручивали бюджетное финансирование репатриантов и средства из Турции, а сейчас имеют свой собственный солидный бизнес и значки депутатов Верховной рады. Эти люди не хотят конфликтов и довольны украинской действительностью, особенно после победы Ющенко.

Остальная часть татарских общин продолжает полунищенское существование. Безработица самая большая в стране, туберкулез и наркомания. Молодые татары из бедных семей отказываются подчиняться меджлису, обвиняют его в обворовывании соплеменников и соглашательстве с неверными. Тысячи мусульманских парней и девушек ищут тот самый «путь истины», на глазах превращаясь в яростных сторонников салафизма-ваххабизма и прочих радикальных исламских сект.

Идет резкая исламизация крымско-татарского движения. На их митингах впервые появился лозунг «Православие вон из Крыма!». Теперь они требуют не просто землю, а святую мусульманскую землю. Блокируют улицы Евпатории, терроризируют детский санаторий, чтобы увеличить территорию мечети Джума-Джами и построить дом омовения. По призыву муллы перекрывают железную дорогу. Атакуют фермерские хозяйства под Бахчисараем - потому что где-то там еще до войны якобы было мусульманское кладбище.

Когда татарская колонна двинулась на бахчисарайское ущелье Черкез-Кармен, путь им преградил отряд казаков и активисты «Союза русского народа «Святая Русь». Под громким названием - обычные мужчины-славяне, защищавшие усадьбу атамана местной казачьей общины Виталия Полонца. Так защищают сейчас каждый казачий дом. Вместе с ними стояли бойцы спецподразделения внутренних войск «Беркут» в полном снаряжении. Межнациональное противостояние этих предгорий - не абстракция. Крымская реальность в шаге от крови.

Ваххабиты открыто контролируют одну из главных мечетей города-курорта Саки. Религиозная экзальтация подкрепляется учебно-тренировочными стрельбами в карьерах Сакского района. Стрельбе из автоматов учат чеченцы. Люди из отрядов Басаева до сих пор приезжают сюда на отдых и лечение после ранений, полученных на Северном Кавказе. Уникальные лечебные грязи Сак быстро ставят на ноги бойцов за «свободную Ичкерию», и выздоровевшие единоверцы охотно передают боевой опыт местной татарской молодежи.

Западное побережье Крыма продолжает оставаться госпитальной базой чеченских сепаратистов и местом распространения так называемого «чистого» ислама. На днях данный факт официально подтвердил начальник Службы безопасности Украины в Крыму Владимир Пшеничный. Хотя уточнил, что ничего поделать не может: «Из-за отсутствия в украинском законодательстве нормативных актов, запрещающих распространение радикальных течений ислама и деятельность пропагандирующих их организаций, активное противодействие этому процессу на территории нашего государства существенно затруднено».

А пока команда президента Ющенко продолжает надеяться справиться с ситуацией с помощью меджлиса - точно так же, как делал это Леонид Кучма. Еще бы, ведь татарские группы были так заметны на декабрьском Майдане. Теперь именно они утверждают состав нового Совета министров. Итог - в крымском правительстве-2005 не осталось ни одного русского.

Председатель Службы безопасности Украины Александр Турчинов предложил меджлисовцам подготовить кандидатуры своих соотечественников для приема на работу в систему СБУ. Обсудили реабилитацию карателей из отрядов татарской самообороны, действовавших при фашистской оккупации. Председатель меджлиса Мустафа Джемилев и украинский министр обороны Анатолий Гриценко договариваются о формировании отдельных татарских воинских частей. Естественно, расквартированных в Крыму...

Группа крымских татар заняла очередные территории - на этот раз в пригороде Судака.

Сам президент Украины, представив крымского премьера, первым делом едет в Ханский дворец Бахчисарая. И тут получает серьезный урок. Он просит меджлисовцев отказаться от декларации о национальном суверенитете крымских татар. То есть, отказаться от программной цели на построение отдельного крымско-татарского государства, в том числе силовым путем. Ответ Мустафы Джемилева и его зама Рефата Чубарова категоричен: «Нет!»

В ситуации, когда татарская масса становится все более радикальной, таким же непримиримым должен быть меджлис. Иначе он окончательно потеряет авторитет. В День Победы премьер-министр А.Матвиенко поведал шокированным подданным, как гордится дядей - ветераном бандеровского движения УПА. Однако союз бандеровских племянников с внуками крымско-татарских карателей закончился еще быстрей, чем предполагалось. Боевики из Украинской национальной ассамблеи совершенно неожиданно заявили, что берут под защиту славянское население полуострова. Специальную пресс-конференцию в Симферополе устроил глава этой партии Эдуард Коноваленко: «Славяне - коренное население Крыма, и мы начинаем борьбу за их интересы. Если надо, будут привлечены активисты из других регионов. Сейчас УНА насчитывает более 100 тысяч бойцов».

Пан Коноваленко понял, что конфронтации в Крыму не избежать. Вполне логично использовать страшную перспективу в собственных политических интересах. До выборов в Верховную раду осталось меньше года и голоса полутора миллионов крымчан не помешают.

Так совпало, что в прошлую среду, когда татары проводили многотысячные марши и митинги в память 61-й годовщины сталинской депортации, Виктор Ющенко посещал учебный центр по борьбе с терроризмом самого мощного украинского спецподразделения «Альфа». Бравые хлопцы в черных масках показывали, что умеют. Слишком многозначительное совпадение.

На выезде из Симферополя, рядом с ялтинской трассой, сотрудник местного райотдела милиции совершенно случайно обнаружил очередной оружейный схрон. В придорожном рву были спрятаны четыре гранатомета РПГ-26, автоматы Калашникова с патронами. Криминальные авторитеты пожимают плечами - не наше. Чтобы взорвать джип конкурента, такой арсенал не нужен.

Кстати, переносные зенитно-ракетные комплексы «Стрела» украденные из украинского военно-морского склада в Евпатории, крымские спецслужбы не нашли до сих пор...

Сергей ЗЛАТОВ.

КРЫМ.

РАЗГОВОР НАЧИСТОТУ

ЧТО СТАЛО С БЫВШИМ СОВЕТСКИМ ЧЕЛОВЕКОМ?

ПИСАТЕЛЬ И ДРАМАТУРГ ОЛЬГА КУЧКИНА ИЩЕТ ОТВЕТ НА ЭТОТ ВОПРОС В ТВОРЧЕСТВЕ И В ЖИЗНИ

Михаил Горбачев и Ольга Кучкина. Можно сказать, соавторы перестройки.

Двадцать лет назад началась перестройка. Помните бесконечные призывы к ошалевшему от перемен советскому человеку «начни с себя»? И наивные попытки в одночасье улучшить «качество населения» - отвадить от пьянства, заклеймить несунов, переболеть в легкой форме демократией и собственным прошлым... Что стало с тем участником эксперимента, куда пришел «гомо советикус»? На этот вопрос ищет ответ известный публицист (обозреватель «Комсомольской правды» с 40-летним стажем), писатель и драматург Ольга КУЧКИНА.

- Вроде бы все вокруг изменилось, страна, мир стали другими, но... Как мало в нас поменялось! Когда я слышу, как генеральный прокурор предлагает открыть в своем ведомстве молельные комнаты, чтобы его бойцы приступали к очередному «делу Ходорковского» помолясь, я получаю такой привет из прошлого, что мурашки по коже. Только знаки сменились на противоположные, минус на плюс. Когда-то под их надзором церкви рушили и студентов исключали за то, что в храм зашли, а теперь - на молитву становись!

А вот одна из последних моих журналистских историй. При жизни замечательного писателя-фронтовика Владимира Богомолова я была с ним знакома, бывала дома у него. После очерка «Победитель», напечатанного уже после его смерти, пришли письма. Выяснилось, что фамилия у писателя была когда-то другая и в возрасте путаница... Ничуть не ставя перед собой разоблачительных задач, я напечатала материал, где привела новые данные. И получила отповедь на страницах одного издания в духе «руки прочь» и «кто вам позволил»... Привет от прокурора Вышинского Андрея Януарьевича! Старое, прокисшее вино разливается в новые мехи.

- Получается, ходим мы, советские люди, хоть и давно, но все какими-то кругами?

- Кстати, образ Моисея, водившего свой народ 40 лет, чтобы вытравить из него рабство, я с некоторых пор воспринимаю почти буквально. Видно, 40 лет - не для красного словца, в этом сроке есть свой смысл. Если так - мы только на полпути. Проблема в том, кто и зачем нас сегодня водит. Боюсь, в отличие от Моисея, цели у нынешних «водителей» совсем другие. Слегка бесовские. Эксплуатация старинных мифов, ностальгии по прошлому, будь это перелицованный михалковский гимн или осторожно выглядывающие памятники Сталину - это все ведь не само по себе является. Нет тверди под ногами в настоящем, нет жизненной перспективы - вот тебе и предлагают нащупать опору в прошлом. Там хорошо, тепло, уютно...

- А разве не так? Разве миллионы людей не потеряли очень многое за эти два десятилетия, ничего не обретя взамен? Крестьяне, работяги, учителя с врачами, военные и прочие вспоминают 70-80-е как вполне сытое и благополучное время, тогда как сегодня чувствуют себя на обочине, униженными, отверженными государством. Что вы им посоветуете?

- Так память устроена: хорошее запоминается, дурное выветривается. Молоды были, полны сил и здоровья... Но объяснить стремление с умилением смотреть назад только этим биологическим обстоятельством, конечно, неправильно. Ощущение несправедливости (вполне обоснованное!) нового жизненного устройства на просторах бывшего СССР, боюсь, не выветрится очень долго. Этим чувством достаточно мастерски и мародерски пользуются и левые, и нынешняя власть. Но что в нем толку? Куда важнее каждому человеку твердо уяснить: развилка пройдена, надо брать на себя ответственность за судьбу свою и близких, никакой президент и парламент тебе не помогут, если изо всех сил самому не карабкаться.

После спасительного коллективистского образа мысли и действия это очень жестокое открытие, но что делать? Экономисты объяснили бы, что иные материальные отношения в обществе требуют и другого поведения, другой ответственности. Например, локти уже используются не для того, чтобы чувствовать рядом друга, а совсем для иных целей. Конкуренция со всеми вытекающими... Как быть в этой новой ситуации? Оставаться людьми. И тоска по большой стране, по грозной силе, которой опасалось полмира, должна уйти. Патриотизм, громыхающий гусеницами и сапогами на парадах, я не признаю. Есть другой патриотизм: нормальный, человеческий, умный. Что бы там ни говорили про удвоение ВВП и величие России, но уже очевидно: стройными колоннами нас к счастью не подведут. Это не получилось у коммунистов, а уж у нынешних вождей тем более не выйдет.

У меня в последней повести героиня - бомжиха. Кажется, все у человека наперекосяк, беспросветно. Но есть стержень, внутренняя свобода, которой впору позавидовать. Как ни смешно, а я иногда ловлю себя на том, что поверяю свои дела ее оценками: а что бы она сказала?

- Скажу, Ольга Андреевна, пошлость, но свободой сыт не будешь. Представьте, как восприняли бы этот наш с вами разговор люди, которые давно уже не живут, а выживают, выгадывая медяки на каждый день. На кой черт им ваша свобода?

- А зачем Моисей народ водил? Мы, повторю, на полпути, многое еще может натвориться, загадывать не берусь. Но без обретения собственного «я» и собственной ответственности не будет ни-чего. Никаких америк я вам не открываю. Читаю воспоминания царского сановника Витте. Тот пишет: говорят об общинном характере русского народа, но это ложь, дайте русскому человеку условия - и индивидуальный труд перевернет Россию. Не дословно, но за точность мысли ручаюсь. Сказано 100 лет назад! Да ведь не дали этого нашему человеку, ни тогда, ни сейчас...

- А все-таки случились ли какие-то изменения в бывшем советском человеке?

- Это на молодых виднее. Они грамотнее, начитаннее (спасибо Интернету), прагматичнее, более адаптированы к остальному миру. Вы, конечно, можете мне в ответ сказать про молодежь невежественную и больную, забитую в армии, сбитую с толку советами как разбогатеть и добиться успеха. И будете правы. Однако мои личные встречи позволяют оставаться оптимисткой. Когда гляжу на молодых, я верю в будущее моей страны, извините за пафос.

- А вы по тому, прежнему, советскому читателю не скучаете? Ведь так, как тогда слово отзывалось, какими благодарными были читатели и зрители, уже никогда не будет, правда?

- Скучаю. По тем ворохам писем в ответ на почти каждую публикацию, по полным залам, по вопросам «А ты читал?». Но и эти метаморфозы объяснимы. Тогда книга, кино, театр были единственной трибуной для свободной мысли, гражданской позиции, сейчас говори - не хочу, слово обесценено благодаря политикам-болтунам и, увы, нашему брату тоже... Было более цельное общество - несмотря на засилье партократов (которых сейчас нисколько не меньше, чем прежде!) - с более стройной системой нравственных координат.

Вспомните хотя бы бурные общественные дискуссии. Распутинский «Пожар», возникший как раз в начале перестройки, потряс, казалось, основы. Или фильмы Германа, Подниекса, Абуладзе. А вот недавно появилась повесть того же Распутина «Дочь Ивана, мать Ивана». Все внутри стынет от боли. И где общественный отзвук, где реакция? Будто сорвалась капля, упала - и снова тишь да гладь, да дарьи донцовы. Души огрубели, это тоже один из результатов нашего 20-летнего хождения по кругу. Примета индустриального общества или общества потребителей - средний класс живет больше тактильными и гастрономическими ощущениями. Говорю не в оправдание, констатирую. И все-таки множеству людей уже внутренняя свобода нужна как воздух, без нее нет достоинства, нет мысли, нет полной жизни.

- Но вы-то, Ольга Андреевна, сами перестроились, как говаривали 20 лет назад?

- Вы знаете, есть отдельные «уроды», которые продолжают думать и писать все о том же: о ценностях настоящих и придуманных, о человеке, как бы он ни назывался, «гомо советикус» или «гомо капиталистикус». Как говорил Виктор Розов, мы заправляемся на другой колонке... Эта мысль о тех, с другой колонки, меня греет.

Беседовал

Валерий СИМОНОВ.

КСТАТИ

Маленький роман Ольги Кучкиной «Вот ангел пролетел» вышел только что в издательстве «Время».

В «Евразии» вышла книга «Философ и девка» (пять маленьких романов о любви).

Чуть раньше в «ЭКСМО» напечатана книга прозы «Другие голоса».

В 4 и 5 номерах журнала «Дружба народов» опубликован новый роман «Этаж, или Сомкнулись воды».

СОЧИ • 2005

Мы Вас любим и ждем!

Виктор Колодяжный

Глава администрации города Сочи

Дорогие друзья!

Совсем непросто одним письмом обратиться к большой аудитории. Особенно, если это - сообщество курортников. Сообщество, сколь сплоченное единым стремлением комфортно и интересно провести свой отпуск, столь различное в социальном, национальном и возрастном отношении. Сообщество, уже вкусившее многие прелести современного мира, но не растерявшее прежние привычки и не спешащее рвать старые связи.

Что мы ждем от курорта?

Отдых на берегу моря или в горах, глоток морского воздуха и солнца на целый год, эмоциональный заряд от фестивалей и концертов, организованных здесь специально для вас.

Вы найдете все это в Сочи!

Однако суть моего обращения в другом. Я искренне рад, отчасти даже горжусь тем, что наш Сочи год от года, ступеньку за ступенькой преодолевает тот высокий и крутой подъем, вершина которого и есть Курорт (именно так, именно с заглавной буквы).

Только в Сочи!

Только на нашем Курорте вы сможете купаться днем в «самом синем в мире» море, а вечером, поднявшись на Ахун, насладиться концертом симфонической музыки или балетом в исполнении всемирно известных солистов. Такой открытой концертной площадкой на высоте почти 700 метров над уровнем моря не располагает на сегодняшний день ни один из курортов мира. Эффект от классической музыки, переплетающейся с музыкой южного неба, усыпанного звездами, от акустики гор и векового леса, подхватывающих каждую ноту, каждый звук, передать невозможно. Как обычно, мы ждем в этом году на гастроли лучшие творческие коллективы страны: КВН и «Кинотавр», праздник балета, рожденный удивительным талантом Юрия Григоровича. А наш джазовый фестиваль «Черное море» уже перешагнул границы России, став международным.

Будьте здоровы!

Только в Сочи совершенно естественно, легко и приятно заниматься своим здоровьем. Выходя после лечебных процедур, вы попадаете в цветущий сад Курорта на берегу изумительного моря.

Кто не любит спорт?

Только в Сочи можно тренироваться круглый год под солнечным небом на современных стадионах, теннисных кортах и велотрассах. Модные дайвинг и виндсерфинг, привычные водные лыжи и яхты, традиционная спортивная рыбалка и подводная охота - все это Сочи. Скалолазание и горный туризм, ледовые альпинистские тренировки и параплан - это тоже Сочи.

А если лето закончится?

Если дела помешали вам выбраться на юг, приезжайте зимой. Осень и зима в Сочи - тема отдельного разговора. Только на нашем Курорте, покатавшись зимним днем на горных лыжах, санках, впрочем, в выборе способа спуска с горы вас никто не ограничивает, вы сможете вечером облачиться в смокинг и отправиться на концерт или спектакль в обновленный Зимний театр.

Мы рады удивлять вас!

Тот, кто последний раз был в Сочи два-три года назад, сегодня может просто не узнать родной Курорт. А завтра не узнает наверняка. Либо узнав,

будет приятно удивлен. Ради этого мы и работаем.

Главное богатство Сочи.

Главное, без чего не будет жить ни один курорт, ни одна страна, - это люди. Люди, чьими руками возрождается слава нашего города. Люди, которые много и упорно работали, чтобы достойно встретить вас у себя в гостях. Люди города Сочи, которые любят и ждут вас. Приезжайте, убедитесь в этом сами.

Более подробную информацию о вариантах летнего отдыха в Сочи, о его санаториях можно получить на сайтах города Сочи: www.sochiru.ru, www.sochiadm.ru

ПОЧЕМУ?

РАНЫ БЕРЕДИТЬ НЕ РЕКОМЕНДУЕТСЯ

ОФИЦИАЛЬНАЯ ПОДДЕРЖКА ПОИСКОВЫХ ОТРЯДОВ НЕГЛАСНО, НО ПОВСЕМЕСТНО СВОРАЧИВАЕТСЯ

Небольшую деревушку Рыльково, что на границе Смоленской и Московской областей, соединила с далеком Братском в Иркутской, городами Мантурово в Костромской и Дзержинск в Нижегородской областях судьба погибшего солдата Великой Отечественной.

Две дочери и сын, а также внуки и правнуки сержанта Дубровина Константина Федоровича, призванного на войну из деревни Большое Ледино Мантуровского района Костромской области, узнали, где именно погиб их отец, дед и прадед. И куда теперь могут приехать близкие, чтобы преклонить колени перед памятью солдата...

В один день с сержантом Дубровиным на мемориале в Рыльково были погребены останки еще 43 погибших, поднятые прошлой осенью и нынешней весной на местах боев в окрестных лесах поисковиками отряда «Рейд» и ВПО «Память». Установить имена этих бойцов и найти их близких, увы, не удалось, но какие-то шансы еще остаются. Пример тому - судьба сержанта Дубровина.

- Его имя и возможное местонахождение родственников помогла узнать... квитанция о почтовом переводе, - рассказывает командир «Рейда» Руслан Лукашов. - Она каким-то чудом сохранилась в полуистлевшем за шестьдесят три года бумажнике.

На выписанном простым карандашом казенном бланке отчетливо читался лишь герб СССР и чернильный штамп «Полевая почта № 355». С помощью экспертов-криминалистов удалось установить имя отправителя и примерный адрес получателя. Сержантское денежное довольствие, что отправил своей жене и четверым детям Константин Дубровин 2 апреля 1942 года, стало его последней весточкой с фронта - через пять дней он погиб.

Семья получила похоронку в июне 42-го. В какой воронке его наскоро прикопали? Об этом родные не знали 63 года. И сколько тех, еще не запаханных воронок, обвалившихся окопов и блиндажей, над которыми успели подняться и лечь под пилами лесорубов шестидесятилетние березы? И когда доберутся энтузиасты-поисковики до последнего незахороненного солдата?

Ответа на эти вопросы нет ни у меня, ни у тех, с кем пришлось встречаться в эти майские дни на Тверской и Смоленской земле. Зато есть общее ощущение, что официальная поддержка поискового движения негласно, но повсеместно сокращается. И хоть главы местных администраций, губернатор Тверской области Дмитрий Зеленин уверяли меня в обратном, факты красноречивее слов.

- Тех средств, что выделили нам, - признался во Ржеве командир поискового отряда «Память 29-й армии» Игорь Росляков, - едва хватает на бензин и запчасти к нашей видавшей виды машине.

А между тем только этим отрядом подняты и преданы земле с воинскими почестями останки 7 тысяч погибших, установлены имена более 300 бойцов Красной Армии, числившихся пропавшими без вести.

Силами Гагаринского ВПО «Память», которым руководит Николай Миронов, в прошлом году найдены в лесах и перенесены на ранее созданное братское воинское захоронение в черте города 566 погибших. А в канун 60-летия Победы в урочище Медведки, на месте прорыва немецкой обороны зимой 43-го и предшествующих ожесточенных боев 1941-42 годов, по настоянию поисковиков открыт еще один скромный мемориал.

Точнее сказать, получило официальный статус братского воинского захоронения место погребения останков 1442 советских воинов, что найдены в этих местах отрядами Руслана Лукашова и Николая Миронова, а также в нескольких экспедициях, организованных москвичами из отряда «Братство Святого Георгия».

Группа во главе с Андреем Никулиным, несмотря на холодную и дождливую погоду в первые дни мая, до последнего держала свой лагерь в лесу - снялись всего за несколько часов до открытия мемориала. Находки этого года еще предстоит внимательно проанализировать, в том числе поработать с документами в архивах. А зримый результат прошлых экспедиций - имена погибших бойцов, которые удалось установить. На обелиске в Медведках их уже 108, и поиск продолжается.

- Я долго, шестьдесят с лишним лет, ждала этого момента, - не скрывала слез Капиталина Яковлевна Солопова из Электростали. - И теперь знаю, куда приехать, чтобы поклониться памяти отца и тех, кто погиб вместе с ним...

Яков Ильич Ильин, ее отец, ушел на фронт из тверской деревни Машково, что была да не сохранилась до наших дней где-то под Вышним Волочком. Оставил жену и двоих детей, чтобы сложить свою голову за такую же малоприметную деревушку на соседней Смоленщине - за Медведки, а может, за Кострово, Лукьянцево или Долгинево... Никто теперь, увы, не скажет, названия эти остались лишь на карте да в памяти старожилов...

Когда удается найти родственников погибших - это, по признанию поисковиков, лучшая награда. Далеко не все из-за преклонного возраста и других обстоятельств могут приехать на могилу близкого человека, но многие все-таки приезжают.

Братья Чухаревы, Иван, Николай и Михаил, не часто теперь собираются вместе: один на Урале, другой в Сибири, третий в Башкирии. Но перед обелиском, где отлито в металле имя их погибшего отца, они стояли плечом к плечу.

- Работящим был наш батя, - не сразу справился с подступившим к горлу комком Михаил Степанович. - Все умел своими руками делать. И пока не ушел на фронт, столько лаптей наплел, что нашей детской ораве на пять лет хватило. Видно, чувствовал, что не вернется...

В братские захоронения на территории Гагаринского (бывшего Гжатского) района, по данным военкомата, к настоящему времени собраны останки 18 779 погибших советских воинов. И число это год от года увеличивается, в то время как количество сельского населения неуклонно сокращается. Похожая картина и в других районах Смоленщины - Вяземском, Сычевском. Не исключено, что ситуация вскоре может оказаться, как в соседнем Зубцове Тверской области. Там на одном только городском мемориале у слияния Волги и Вазузы официально захоронено более 11 тысяч погибших в боях за этот город. А в самом Зубцове сейчас едва ли наберется восемь тысяч живых...

Вероятно, велик соблазн в очередной раз свернуть работу по увековечению памяти погибших, дать укорот поисковикам: дескать, сколько можно бередить старые раны? Все это мы уже проходили, в том числе и попытки отрапортовать наверх, будто найден и предан земле последний погибший солдат. Но делать это сегодня, под отголоски маршей и праздничного елея - значит просто придушить свою совесть.

Александр ЕМЕЛЬЯНЕНКОВ.

РЖЕВ - ЗУБЦОВ - ГАГАРИН

Фото автора.

ДЕЛОВОЙ ВТОРНИК

Учредитель и Издатель ИАА «Деловой вторник»

Издание зарегистрировано Госкомитетом РФ по печати. Рег. ПИ № 77-7161.

Распространяется в качестве приложения к газетам:

Генеральный директор Ф.Сизый.
Главный редактор В.Симонов.

Адрес редакции: 125993, ГСП-3, Москва, А-40, ул. «Правды», 24, 8-й этаж.
Телефон для справок: (095) 257-59-17.
Телефон/факс отдела рекламы: (095) 257-37-83.
Интернет-сайт: http://inform.adi.ru/. E-mail: vtornik@adi.ru

Номер подписан в 15.00 По графику в 15.00
Отпечатано в типографии ИПП «Уральский рабочий» Екатеринбург, пр. Ленина, 49.
Общий тираж 1.821.191 экз. Цена - бесплатно.

© «Деловой вторник». Перепечатка без согласования с редакцией не допускается. Преобретение прав © на перепечатку и использование материалов тел. (095) 257-59-17.

«Труд», «Ежедневные новости. Подмосковье» (Московская область), «Советская Белоруссия» (Беларусь), «Европа-Экспресс» (Германия), «Архангельск» (Архангельск), «Комсомолец Каспия» (Астрахань), «Пульс Аксарайска» (Астрахань), «Белгородская правда» (Белгород), «Брянский рабочий» (Брянск), «Волгоградская правда» (Волгоград), «На смену!» (Екатеринбург), «Панорама» (Зеленогорск), «Калининградская правда» (Калининград), «Рабочая газета» (Киев), «Вольная Кубань» (Краснодар), «Курская правда» (Курск), «Красноярский рабочий» (Красноярск), «Липецкая газета» (Липецк), «Вечерний Бобруйск» (Минск), «Гастроном» (Минск), «Минский курьер» (Минск), «Коммерсант Беларуси» (Минск), «Наш край» (Минск),«Продовольственный рынок» (Минск), «Нижегородские новости» (Нижний Новгород), «Новая газета» (Новосибирск), «Советская Сибирь» (Новосибирск), «Северная вахта» (Ноябрьск), «Поколение» (Орел), «Конкретная газета» (Озерск), «Вестник-Наша Пенза» (Пенза), «Вечерняя Пермь» (Пермь), «Северный курьер» (Петрозаводск), «Наше время» (Ростов-на-Дону), «Красный Север» (Салехард), «Волжская коммуна» (Самара), «Земское обозрение» (Саратов), «Северный рабочий» (Северодвинск), Ставропольская правда» (Ставрополь), «Тамбовская жизнь» (Тамбов), «Тюменская правда» (Тюмень), «Республика Башкортостан» (Уфа), «Челябинский рабочий» (Челябинск), «Забайкальский рабочий» (Чита), «Советский Сахалин» (Южно-Сахалинск), «Вторник» (Якутск), «Северный край» (Ярославль).