ОБЛАСТНАЯ МОЛОДЁЖНАЯ ГАЗЕТА

НА МЕНУ!

ОСНОВАНА 18 ИЮНЯ 1920 ГОДА

Вторник, 26 апреля 2005 г. № 44 (16484)

СЕГОДНЯ В НОМЕРЕ:

СЕЛО НЕКРАСОВО ПИШЕТ ХРОНИКИ И СЛОВАРЬ.....2

ЦИРК ИГРАЕТ В ВОЙНУ.....3

УЧИТЕЛЬ — ЭТО ФИЛАНТРОП?.....4

«ДЕЛОВОЙ ВТОРНИК»

В КОЛЬЦЕ ВОДЫ

ТУРИНСКИЙ РАЙОН. 14 деревень, а это почти две с половиной тысячи жителей, отрезаны паводком от внешнего мира. Здесь же затоплено три автомобильных моста. Каждый день уровень воды поднимается в среднем на 30 сантиметров.

Похожая ситуация и в Слободо-Туринском районе: в зоне стихии оказались 11 поселков. Спасатели ГО и ЧС решили пока не эвакуировать сельчан, снабжая их необходимыми продуктами и медикаментами. По словам эмчеэсовцев, в данный момент жизни людей ничего не угрожает.

— Если сравнивать с прошлым годом, то ситуация гораздо лучше. Подтоплений больших не ожидается, — рассказала заместитель начальника центра пропаганды Главного управления МЧС по Свердловской области Наталья Зырянова.

Между тем в ближайшие дни синоптики предсказывают дожди, что чревато затоплением новых населенных пунктов. Только за минувшие сутки вода в водоемах Среднего Урала поднялась на 50 сантиметров. Впрочем, спасатели заявляют, что готовы к любому повороту событий.

После того как вода все-таки уйдет из затопленных деревень, специальная комиссия будет оценивать ущерб, нанесенный каждой семье. Но компенсацию пострадавшие смогут получить только через несколько месяцев.

Кристина ДЕМЕНЬШИНА

МИЛИЦИЯ, ПО КОНЯМ!

ЕКАТЕРИНБУРГ. Конный отряд милиции городского УВД приведен в боевую готовность. С начала этой недели он контролирует улицы областного центра.

Пока шестерым сотрудникам отряда патрульно-постовой службы нести дозор приходится на четырех лошадях. Но скоро здесь ожидают пополнение из екатеринбургской фирмы «Мустанг» — завоз пяти «лошадиных единиц».

Как рассказал начальник отряда ППСМ УВД города Павел Тимофеев, на плечи «кавалеристов» (есть среди них три девушки) ляжет патрулирование традиционно многолюдных мест — Плотинки, Исторического сквера, площади 1905 года и парка Маяковского. В качестве нагрузки в этом году «география» расширится за счет охвата территории, прилегающей к озеру Шарташ.

Наездники имеют спортивные разряды и опыт езды на лошадях по пять-шесть лет. Все они прошли подготовку в учебном центре. В арсенале у каждого сотрудника конной милиции есть спецсредства и рации. При этом радиосвязь, как они отмечают, на высоте, работает качественно и бесперебойно.

Медицинское обслуживание (прививки) и кормежка парнокопытных обходится городской милиции намного дешевле, чем содержание пеших и автопатрулей с затратами на ГСМ и техосмотры.

Патрулирование на лошадях, которое практиковалось со времен правления последнего императора до начала пятидесятых годов прошлого века, снова доказало свою эффективность. В официальных сводках административные правонарушения, выявленные отрядом, попадаются редко. Его миссия, скорее, эстетическая: радовать горожан видом статных милиционеров на красивых конях.

Елена МАРЬИНА

СЕЗОН МАЛОЙ ДОРОГИ

ЕКАТЕРИНБУРГ. Завершается теоретический курс у юных железнодорожников Малой Свердловской железной дороги им. Островского, что работает в парке Маяковского.

Первого июня дорога откроет свой 45-й сезон. Сейчас ее работники сдают зачеты. В мае ребята приведут в порядок территорию своих железнодорожных участков, получат удостоверения и форменную одежду. Составляются графики работы на лето.

С октября по апрель основам железнодорожного дела обучились школьники 7—8-х классов. Это пять групп по 120—140 человек.

Марина ЮЛЬКИНА

ВОЙНА — КАК ТРУДНАЯ РАБОТА

НА ВСТРЕЧАХ ВЕТЕРАНЫ ВСПОМИНАЮТ О САМОМ ДОРОГОМ

Зам. главы администрации Кировского района Ольга Воробьева вручает медаль ветерану Дмитрию Кочневу

ЕКАТЕРИНБУРГ. Не стареющие песни «Катюша», «Эх, дороги», «Прощай, любимый город» разносились далеко от центра культуры «Урал». Сюда при полном параде, в костюмах и орденах, в минувшую пятницу не спеша подтягивались фронтовики. Развернутые у входа плащ-палатка, полевая кухня с дымком, торжественная встреча гостей говорили о размахе мероприятия, которое в течение двух дней проводила администрация Кировского района.

Представители администрации чествуют своих ветеранов каждый год. Но нынче праздник особенный — с вручением юбилейных медалей «60 лет Победы в Великой Отечественной войне 1941—1945 годов», указ о которых подписал президент. Принять участие в нем охотно согласились председатель городской Думы Евгений Порунов, начальник Екатеринбургского филиала академии противопожарной службы МЧС РФ генерал Михаил Миронов, представители районных совета ветеранов и военного комиссариата.

Антонина Васильевна Щербакова только что из рук заместителя главы администрации Ольги Воробьевой получила памятную медаль. Волнующие минуты рядом с ней переживает и внучка Лера.

Война настигла 17-летнюю Тоню на пороге фельдшерской школы медицинских сестер в Перми (тогда — Молотове). В руках — только что полученные «корочки». Ощущение взрослости, планы на жизнь. Правда, сейчас ей больше всего после длительной разлуки хочется увидеть маму... Все рухнуло в одночасье.

Фашисты наступали. Наши терпели поражения, неся неисчислимые потери. Молодую Антонину оставляют в городе готовить здания под госпитали. Только спустя месяцы удалось вырваться на побывку в родной Красноуфимск. Узнав о том, что там остановился попавший под бомбежку 432-й госпиталь, медсестра решила отправиться на фронт вместе с бригадой медиков. Так началась военная биография Антонины Васильевны.

Потом был 1-й Украинский. Времени на стажировку не оставалось: старшина медслужбы Щербакова тут же приступила к круглосуточным обязанностям операционной сестры. Исколесив с госпиталем всю Украину, в Харькове твердо решила уйти на передовую. Попала операционной сестрой в штурмовую авиачасть, с которой дошла до Польши. О водружении нашими флага над рейхстагом узнала в Люблине.

Дойти до каждого ветерана — именно такую задачу поставили в Кировской администрации. Чтобы охватить всех, поздравлять их начали с 11 апреля. За это время в микрорайонах прошло около 80 различных мероприятий.

— В нашем районе 1247 человек, принимавших участие в боевых действиях Великой Отечественной. Не обошли мы вниманием и тружеников тыла, блокадников, узников концлагерей — их у нас 9200 человек. По месту жительства вручаем медаль тружеников тыла. Особые слова благодарности командному составу воинской части 34/69, которая дислоцируется в Калиновке. Именно они помогли нам с организацией полевой кухни. Всего до 9 Мая охватим около 14 тысяч ветеранов. Для них подготовлена обширная программа: чествование на приеме у главы администрации, банкеты для советов ветеранов, праздничные концерты, памятные подарки... Сегодня мы каждому приглашенному подарили радиоприемники высокого качества с юбилейной символикой, — рассказывает Ольга Воробьева.

Перед началом концерта, в официальной части, вместе с теплыми поздравлениями все приглашенные получили наказ — тем же составом встретиться в этом же зале на 70-летии Победы. Потом были песни. Ветераны из зала охотно подпевали солистам ансамбля песни и пляски Приволжско-Уральского военного округа. После, уже за походной кашей из гречки с мясом, салом, соленым огурчиком и, как полагается в такой день, ста граммами фронтовых, разговорам не было конца. Ветеранам было что вспомнить, кого помянуть...

Елена МАРЬИНА
Фото Анатолия ЛАПТЕВА

Председатель Совета ветеранов Кировского района майор в отставке Евгений Коркунов

Артист Владимир Смолин в роли Василия Теркина

Операционная сестра 432-го госпиталя Антонина Щербакова

ТРАКТОРЫ ЗАСТОЯЛИСЬ

ПОСЕВНАЯ КАМПАНИЯ-2005 ВОТ-ВОТ НАЧНЕТСЯ

Сельские предприятия Свердловской области находятся в завершающей стадии подготовки к началу посевной кампании, сообщили нам в пресс-службе министерства сельского хозяйства. До конца апреля 90 процентов тракторов, сеялок, культиваторов и прочих полевых механизмов должны быть готовы к работе. На сегодня готовность машинно-тракторного парка составляет 85 процентов.

Правда, подготовить технику — еще полдела. На лошадях сейчас не пашут, а бензин нынче дорог: по сравнению с прошлой весной цены на ГСМ выросли на 34 процента. На проведение весеннего сева, по расчетам специалистов, потребуется около 13 тысяч тонн дизельного топлива и шести тысяч тонн бензина.

Из-за прошлогодней засухи доходы хозяйств оказались меньше планируемых. Чтобы как-то облегчить полеводам финансовые тяготы, по просьбе сельхозпроизводителей губернатор принял решение в этом году перенести выдачу областных ссуд и кредитов, предназначенных на поддержку агрокомплекса, с четвертого на второй квартал.

«НС!» уже рассказывала, что в этом году площадь пашни должна быть увеличена за счет ввода неиспользуемых и брошенных земель. За каждый гектар, засеянный сверх уровня прошлого года, хозяйства будут получать из областного бюджета 1000 рублей, а за каждую дополнительную тонну зерна — 200 рублей. На эти цели в бюджете предусмотрена сумма в 40 миллионов рублей. Полевые работы должны вот-вот начаться, и, если не помешают капризы погоды, закончиться они должны к 1 июня. Планируемый урожай зерновых и зернобобовых культур должен составить 800 тысяч тонн. Для сравнения: в 2004 году собрали 500 тысяч тонн, а в 2003-м — 700 тысяч тонн.

Одним из наиболее проблемных участков в сельском хозяйстве области последние два года остается ситуация с кормами для скота. В 2004 году хозяйства в среднем «накосили» лишь по 16 условных кормовых единиц на одно животное, а для успешной зимовки требуется 22.

В результате, несмотря на грозные заявления министра Сергея Чемезова, некоторые хозяйства вынуждены были избавляться от животных. Стадо крупного рогатого скота на Среднем Урале сократилось на 11 тысяч голов. Если, не дай бог, и это лето окажется засушливым, то молочно-мясная отрасль сельского хозяйства области окажется перед лицом серьезного кризиса.

Михаил ЧЕРЕПАНОВ

СТУДЕНТЫ-ТРУДЯГИ

ЕКАТЕРИНБУРГ. «Муравей» — так студенты биологического факультета УрГУ назвали свой отряд. Экологи говорят, что это название отразит суть их работы. По словам организатора отряда Валентина Федунова, студенты будут заниматься озеленением города, уборкой студгородка и территории университета, а также восстановлением и уборкой городских парков отдыха.

Кроме проведения акций по охране и озеленению Екатеринбурга, студенты-биологи обещают проводить беседы со школьниками на тему защиты окружающей среды.

— Уже появились первые интересные предложения от городских организаций о проведении совместных акций, — рассказывает Валентин Федунов. — Мы также разрабатываем проект по закладке нового дендропарка, в нем будут принимать участие Ботанический сад УрГУ и увлекающиеся экологией школьники города. «Муравей» намерен сотрудничать с другими экологическими отрядами, потому что конечная цель у всех едина. Возможно, нам придется создать отдельную школьную бригаду, поскольку именно школьники проявляют большой интерес к нашей работе.

Кроме школьников хотят вступить в отряд студенты и даже преподаватели. Ребята отмечают, что хотя проблемы экологии города и не могут служить средством для заработка, работа в студенческом отряде «Муравей» будет оплачиваться.

Максим ГУСЕВ

Спрашивайте — ответим!
«Горячий телефон» редакции
355-91-16 — с 12 до 17 часов

ПОГОДА
27 апреля

Переменная облачность, без осадков

Атмосферное давление — 737—741 мм рт. ст.

Температура воздуха ночью — 0 — +2°, днем — +6— +8°.

Ветер северо-западный, 1—3 м/сек.

Любые частные объявления
БЕСПЛАТНО
по тел. 371-38-75
с 10.00 до 13.00

Электронная версия газеты — на сайте nasmenu.ru

НОРМАТИВ РАСХОДА КАК ИСТОЧНИК ДОХОДА

У РУКОВОДИТЕЛЕЙ МУНИЦИПАЛИТЕТОВ ЕСТЬ СОБЛАЗН ЕГО ЗАВЫСИТЬ

ЕКАТЕРИНБУРГ. Не успели утихнуть страсти по поводу повышения тарифов на энергоносители с января текущего года, а Региональная энергетическая комиссия уже ведет активную работу по определению их стоимости в 2006 году. Согласно закону, они должны быть установлены до принятия бюджета субъектом федерации, так как, исходя из них, предприятия рассчитывают свою прибыль и, соответственно, величину отчисляемых налогов.

Свои собственные тарифы на электроэнергию и тепло, как отметил на днях в ИА «ИТАР—ТАСС-Урал» Николай Подкопай, самостоятельно не имеет права устанавливать ни одна вырабатывающая их организация, даже маленькая котельная в отдаленном селе. Те, кто в будущем году желают их значительно повысить, должны до 15 мая представить в РЭК все расчеты, в противном случае в 2006 году они не смогут добавить цену на свою услугу, несмотря на подорожание энергоносителей. Согласно прогнозам, тарифы на электрическую, тепловую энергию и водоснабжение в 2006 году, как и нынче, более чем на 8,7 процента не вырастут.

Стоит отметить, что РЭК устанавливает только стоимость за единицу потребленной энергии или воды, а норматив ее расхода муниципалитеты, согласно закону, определяют сами. Из перемножения этих цифр получается ставка платы, которую ежемесячно должно вносить население. И вот тут-то для местных руководителей есть соблазн с помощью повышения нормативов подлатать дыры в бюджете, в результате чего в ряде территорий оплата услуг ЖКХ возросла нынче сразу на 40—50 процентов. Чаще это бывает там, где руководители МО из политических соображений (перед выборами) искусственно занижают нормативы, а после выборов, желая вернуть недополученное, резко их взвинчивают. В среднем рост коммунальных платежей, исходя из расчетов, должен составить 20—30 процентов.

— Мы не выполнили постановление Правительства РФ о переходе в этом году на 100-процентную оплату населением услуг ЖКХ, она у нас примерно на уровне 90 процентов, — сказал Николай Подкопай. — Руководство области решило пощадить население, которое в результате сэкономит три миллиарда рублей. Но их надо откуда-то взять, поэтому на 12 процентов «утяжелен» платеж за электроэнергию промышленными предприятиями, что, соответственно, скажется на стоимости их продукции.

Картина такая: тариф оплаты за один киловатт-час электроэнергии для населения — 1 рубль 04 копейки, для имеющих электроплиты — 72 копейки, а реальная стоимость этого киловатта — 1 рубль 70 копеек. Причем льготно оплачивают свои расходы и жители шикарных особняков, и старушки пенсионерки: закон, как сказал председатель РЭК, не разрешает предоставлять адресные льготы.

Точного ответа на вопрос, случится ли переход на стопроцентную оплату электроэнергии населением в будущем году, Николай Подкопай пока дать не может. Однако настораживает то обстоятельство, что произошедшее разделение ОАО «Свердловэнерго» на пять самостоятельных организаций не может не сказаться на тарифах — этот процесс наверняка стимулирует их рост в будущем году искусственно. До какой степени — поживем, увидим.

Светлана БОЯРСКИХ

Фото автора

ДОЧЬ ВОЙНЫ

СВОЕГО ОТЦА ГАЛИНА КОЗОРЕЗОВА ПРОВОЖАЛА НА ФРОНТ ДВАЖДЫ

У войны не женское лицо. И уж тем более — не детское. Но война различий ни по полу, ни по возрасту не делает. Сколько малышей в суровые сороковые взрослели раньше времени!

В 1941 году Галине Козорезовой было всего семь лет. Но она до сих пор помнит тот момент, когда в страну пришла беда. Вместе с мамой Елизаветой Михайловной и младшей сестренкой, четырехлетней Альбиной, они в тот день находились в городе Иванове — решили навестить родственников. Встречали их радушно, накрыли столы. И тут — голос по радио: «Война!» Какое уж там застолье, какие гости?! Мать схватила детей и поспешила на вокзал, а оттуда — в родной городок Шуя, где ждал их отец.

Шуя от Иванова всего-то в тридцати километрах. Это небольшое расстояние поезд преодолевал двое суток! Зеленый свет давали прежде всего эшелонам с новобранцами.

— Когда мы добрались до дома, отец уже собирался на фронт, — вспоминает Галина Владимировна. — Мы провожали его на следующий день.

Они жили в двух шагах от суконной фабрики, где работали родители: папа — мастером цеха, мама — телефонисткой. В годы войны с крыши этой фабрики отгоняли фашистские самолеты. За все это время ни одной бомбы не упало на улицы Шуи. Но каждый сигнал тревоги воспринимался жителями с ужасом, вызывал панику. В квартирах наготове стояли тюки с самым необходимым, чтобы можно было без промедления бежать в бомбоубежище.

Бомбоубежище было устроено здесь же, на территории фабрики: большой подвал с рядами скамеек, вместительный бак с водой, в отдельной комнатке — воздухоочистительная установка. И гул взволнованных, напуганных голосов. Разве можно привыкнуть к тому, что над твоей головой летят самолеты, каждую секунду готовые избавиться от смертоносного груза?

— Много чего пережили в те годы — и холод, и голод. Я матери помогала как могла. За хлебом, за крупой ходила, пока она работала. Очередь занимали с вечера и стояли всю ночь. Хлеб по карточкам получали. Однажды я проходила мимо вокзала. Со мной девочка какая-то заговорила. Узнала, что я за хлебом, и предложила: «У меня знакомый есть, я могу тебе без очереди хлеб купить». Взяла у меня деньги, карточки. Я ее два часа ждала! Не пришла она, конечно. И мы на неделю без хлеба остались...

Но жизнь продолжалась. Фабрика работала (вот только вместо ткани на пальто стала выпускать сукно для шинелей), дети ходили в школу. Галина первоклассницей стала в тот первый год войны.

— Перебоев ни с учебниками, ни с тетрадями, — вспоминает она, — не возникало. Мы даже спортом успевали заниматься: спортивной гимнастикой, баскетболом. А однажды на уроке физкультуры я быстрее всех пробежала дистанцию, и меня пригласили в спортивное общество «Спартак», в секцию легкой атлетики.

Главную, самую большую в городе школу, как и в большинстве крупных российских городов, переоборудовали под военный госпиталь. Раненых было много, по десятку коек в каждой палате (бывшей классной комнате) стояло. Две сестренки навещали раненых, выступали перед ними со стихами и песнями. А вскоре в этом же госпитале оказался и их отец.

— У папы несколько ранений за войну было. Были и контузии. На голове у него шрам так и остался на всю жизнь и на ноге тоже. После того ранения в ногу ему дали отпуск. Он приехал в Шую, здесь у него рана и открылась.

Страшно отправлять родного человека на фронт, на передовую, где хозяйствует смерть. Так получилось, что семья Козорезовых отправляла своего кормильца на фронт дважды. Он воевал и на Дальнем Востоке, и под Смоленском, и в Кенигсберге. Уходил на фронт рядовым, а вернулся майором — вся грудь в наградах.

Через девять месяцев после отцовской побывки у Гали и Альбины появилась еще одна сестренка. Матери стало совсем невмоготу троих-то кормить, и старшую дочь она отправила к бездетной тетке в Белоруссию.

Война затронула город Орша Витебской области гораздо сильнее, чем Шую. Там все было разрушено бомбардировками. Сохранилось всего несколько жилых строений и — церковь. Люди жили в землянках. Но город начали восстанавливать, не дожидаясь окончания войны. Уже работала школа. В классах учились все вместе — и малыши, и ребята постарше. У одной девочки маму убило во время бомбежки, она осталась одна, но и за ней присматривали, следили, чтобы продолжала учиться, чтобы голодной не оставалась.

Четвертый класс Галя заканчивала в Орше. Там же, в Белоруссии, ее застало и известие об окончании войны.

— Сразу все высыпали на улицы — радовались, кричали, кто-то в воздух стрелял. А на следующий год за мной приехал папа вместе с младшенькой сестренкой. Я смотрю — она его на «вы» называет. Ну и я тоже так стала.

Всю жизнь дочки обращались к папе на «вы» — уважительно. С таким же уважением к нему относились все окружающие. Владимир Козорезов стал директором той самой суконной фабрики, потом его назначили заведовать коммунальным хозяйством Ивановской области. А через много лет после окончания войны пришло письмо. В нем сообщалось, что пионерский отряд в одной из смоленских школ носит его имя.

У дочек героя послевоенная жизнь складывалась успешно. Альбина Владимировна стала врачом. Галина Владимировна (ныне она Аймалединова) поступила в коммунально-строительный техникум. Вместе с мужем переехала в Свердловск, где десять лет проработала сметчиком по капитальному ремонту зданий. А с 1969 года и до самой пенсии работала в «Уралтрансгазе». Воспитала двух работящих сыновей. Долгая счастливая жизнь... Какой была бы она, не окажись на страже ее таких отважных защитников, как Владимир Козорезов?..

Антон КАПТЕЛОВ

Минувшие сутки

❖Известный российский писатель Аркадий Вайнер скоропостижно скончался в Москве на 75-м году жизни. Об этом сообщили в дирекции Международного фестиваля детективного кино, проходящего в Москве. Вайнер был президентом этого смотра и открывал его 20 апреля в столичном кинотеатре «Космос».

❖Презентация российского вертолета «Ми-171А» прошла в бразильском городе Рио-де-Жанейро. Речь идет о первом российском летательном аппарате, официально сертифицированном в Латинской Америке.

❖Следуя по пути вступления в Европейский союз, которое должно состояться 1 января 2007 года, Румыния решила провести реформу своей денежной системы, что является одним из требований ее присоединения к европейским структурам. С 1 июля будет произведена деноминация существующих банкнот и начнется выпуск новых денежных знаков.

❖В общей сложности 45 часов и 56 минут затратили в Мексике на беспрерывное чтение вслух «Дон Кихота». В действе приняли участие представители 36 стран мира. Таким образом здесь отметили 400-ю годовщину выхода в свет бессмертного произведения Мигеля де Сервантеса. В чтении приняли участие 743 человека. Все чтецы получили в подарок по красной розе.

❖13 человек погибли и 4 получили ранения в результате аварии пассажирского микроавтобуса в Сузакском районе Джалал-Абадской области Киргизии. По предварительной информации МВД, водитель не справился с управлением и машина упала в пропасть.

❖Поселковый совет Ливадии по протесту прокурора Ялты пересмотрел свое решение об установке в поселке памятника главам стран антигитлеровской коалиции — Иосифу Сталину, Франклину Рузвельту и Уинстону Черчиллю, подаренного крымской автономии его автором — российским скульптором Зурабом Церетели.

❖ «Москва—Варшава—Прага—Берлин—Москва» — таков маршрут следования молодежного поезда «Маршрут памяти», который доставил на столичный вокзал Берлин-Лихтенберг более 300 молодых людей из России. Среди них — участники детских творческих коллективов, общественных организаций, военно-патриотических клубов, советов школьных музеев боевой славы.

❖Для православных христиан началась Страстная седмица (неделя) — скорбное время воспоминаний о Крестных страданиях и смерти Спасителя. Каждый день этой недели по знаменательности событий называется Великим.

❖По последним данным, криогенный банк стволовых клеток и крови — первый в Санкт-Петербурге — создадут до конца 2005 года за счет средств спонсоров. На первом этапе предполагается хранить кровь сотрудников силовых ведомств на компенсационной основе, на коммерческой — любого россиянина, который на случай форс-мажорных обстоятельств со здоровьем пожелает иметь в наличии биоматериалы для восстановительной терапии.

❖Проработавшие на Международной космической станции около 193 суток россиянин Салижан Шарипов и астронавт НАСА Лерой Чиао вернулись на Землю.

По материалам Интернета

Дорожные планы

ЕКАТЕРИНБУРГ. Две значительных реконструкции ожидают город в течение лета.

При этом грядет только одно закрытие движения.

Во-первых, будет завершено расширение автодороги на улице Куйбышева. Первый этап — от Луначарского до Бажова — длился весь прошлый строительный сезон. На втором этапе пройдет капитальный ремонт от Бажова до Восточной. До 15 метров увеличится ширина проезжей части. После ремонта возрастет пропускная способность улицы, связывающей запад и восток города.

Во-вторых, начнется реконструкция моста через реку Исеть в районе цирка, еще одном проблемном транспортном узле Екатеринбурга. Хотя дорожное полотно в районе моста в прошлом году было расширено с семи с половиной до десяти с половиной метров, сам мост остается по-прежнему узким.

Мост расширится за счет постройки новых пешеходных тротуаров вдоль старого полотна. Выносные металлические тротуары закрепят на консолях. Автомобильное движение станет шестиполосным — по три полосы в каждом направлении.

Реконструкция начнется в мае и продлится два месяца.

Марина ДАВЫДОВА

Сроки определены

ЕКАТЕРИНБУРГ. Результаты прошедшего в девяти школах области в минувшую пятницу пробного Единого государственного экзамена по математике не будут учитываться ни в качестве выпускного экзамена, ни в качестве вступительного в вуз.

Как отметил в специальном комментарии для «НС!» заместитель областного министра общего и профессионального образования Евгений Караман, цель его — отработка самой процедуры проведения ЕГЭ. Сдавало экзамен всего 285 выпускников, но сложность состояла в разбросанности школ по Среднему Уралу. В каждом пункте его проведения должно было находиться по два организатора, могли присутствовать наблюдатели — кроме педагогов, преподающих данный предмет. Тест для всех был одинаковый и состоял из трех частей различной сложности. Задания специальной комиссии при министерстве образования были известны заранее, за неделю, но хранились в строгой тайне.

Срок введения ЕГЭ по всей стране в качестве общего и обязательного — 2008 год. Однако удовольствие это дорогое.

— Пока не определено, из каких источников будет финансироваться его проведение, — сказал Евгений Владимирович. — Необходимо будет закладывать средства не только на оплату работы комиссий, в том числе и на государственную итоговую аттестационную комиссию при нашем министерстве, но и на технические средства в каждом пункте проведения ЕГЭ, в частности сканер, компьютер с подключением в Интернет. Немало денег потребуется на командировочные и транспортные расходы для обучения и подготовки специалистов комиссий на местах — и это при том, что в нашей области есть труднодоступные территории, что нельзя сбрасывать со счетов.

Светлана БОЯРСКИХ

ОБРАТНАЯ ХРОНИКА СОБЫТИЙ

УРАЛЬСКОЕ СЕЛО ЕЩЕ ЖДЕТ СВОЕГО РОМАНИСТА

Начиналась история, как в хорошем детективе: какой-то человек из областного центра, придя в некрасовскую сельскую библиотеку, оставил синий альбом с пожелтевшими страницами. Это была напечатанная на машинке рукопись, озаглавленная: «Село Некрасовское в дни Октября, гражданской войны и первые годы мирного социалистического строительства». На первом листе — дарственная надпись: «Моим односельчанам на добрую память», имя — М.Г. Исаков и дата: 30 марта 1967.

Теперь неведомого автора и не найдешь.

Мог бы затеряться и самодельный альбом; но некоторое время спустя, принимая заведование библиотекой, обратила на него внимание Валентина Васильевна Исакова (не удивляйтесь совпадению: в Некрасове половина жителей носит такую фамилию). Вчиталась в описание событий, пережитых односельчанами, стала дополнять альбом фотографиями и воспоминаниями. И получился уже не один альбом — несколько. Простенькие они: писчая бумага, файлы и регистраторы. Но за этой простотой — культурный пласт. Все село. Со своей географией, историей и лингвистикой.

СВОЯ ГЕОГРАФИЯ

Как подъезжаешь к Некрасову, первое, что видишь уже издалека, — церковь. Она не работает с 1934 года; обегает ее асфальтированная дорога, и под слоем асфальта — останки: когда-то здесь были захоронения. Проходят мимо женщины, вздыхают: «За такой грех разве нам все беды наши?..» Не знаю насчет греха. А легенды есть у каждого храма, тем более разрушенного. Да и какое село без своих сказаний?

Вот, к примеру, у Валентины Васильевны один из альбомов начинается схемой земель.

— Вот здесь, — показывает она, — написаны названия урочищ...

— А что такое урочище?

— При крепостном праве у всех были огороды, но около дома земли совсем мало, поэтому ездили на «дальние поля», за деревней. Там и сеяли, и картошку садили... Эти дальние поля и есть урочища. Они звались Семенова редка, Евтонова редка, вот Язова редка... По фамилии. Или по прозвищам: вот Кальятский колок, вот Поголяшата... Вот, например, Ромов колок. В этом колке в войну у нас жили немцы. (Колок — полоса леса у деревни. — ***Прим. К. Л.***) С тех пор еще он получил прозвище «немецкие балаганы». Старые механизаторы так и говорили: «Куда поехал пахать?» — «Да к немецким балаганам!..»

Валентина Васильевна названия местные искала в архивах, расспрашивала стариков; односельчане вопросы новые задавали: вот есть урочище Домнин колодец. А почему оно так называется? А потому, выясняла библиотекарь, что была такая женщина — Домна; у ней за деревней были свои поля, где она выращивала хмель. Колодец, действительно, тоже был...

СВОЯ ИСТОРИЯ

— Если все это собрать, — говорит Валентина Васильевна, — все эти маленькие рассказы и легенды, если описать семейный колорит крестьянского быта, это был бы роман... Сейчас вот собираем историю военных лет. В живых из тех, кто вернулся, остались только трое; вот теперь и оформляю в один альбом все рассказы, которые раньше записывала. А еще есть вдовы... Трудовая армия. Интересно же: как работали, как жили, чем питались... Вот нашла адрес дочери Ушакова, начальника лагеря военнопленных: может, откликнется? В этом лагере много врачей было, они сюда медицину принесли...

Начинаем прокручивать историю назад — рассказывать обратную хронику событий.

40-е — война. До этого — коллективизация. Есть у Валентины Васильевны протоколы заседаний, на которых крестьянам объявляли, что скотина теперь — всеобщая. Раскулачивание. Вот аккуратный домик, который занимает сейчас дачник. А жил здесь когда-то кулак. Только какой же он кулак, если всю жизнь с сыном вдвоем хозяйство поднимали? Раскулачили; сын сгинул, а старик много лет спустя вернулся. В доме уже был фельдшерский пункт, и фельдшер Лидия Михайловна все вспоминает, как ходил сюда каждый день старый человек, смотрел на дом и плакал. Потом колхоз купил ему маленький домик, там он и умер, и «чужая бабушка за ним доходила».

— ...А как шел Колчак деревней нашей... Как прятались люди в лесах... К тому времени здесь уже Советы образовались.

— И что, без крови образовались Советы!

— Ну как! За год трех председателей убили!.. Колчаковцы пришли, так большевиков свои же односельчане и выдали.

Читаю в альбоме описание обыска, во время которого найдено было: патроны, военная карта, 50 номеров газеты «Правда». И расстреляли. За такую-то газету...

— Как Красная армия пришла, так ее все село встречало за польскими воротами — вот откуда вы ехали; село же было огорожено, поскотина была...

— Поскотина — это что!

— Изгородь шла вкруг села; скотину не пасли: она ходила так; а за ней и были частные поля — урочища. И каждая семья знала, где ее участок поскотины, и если изгородь пала, надо было ставить. Название осталось, а польских ворот уже нет и поскотины нет.

СВОЙ ЯЗЫК

— И откуда слово такое взялось — поскотина!

— А это мы собираем слова, которые у нас употребляются, нигде больше в словарях их нет. Вот, например, очеп. Длинная палка в руку толщиной, которая вбивалась в матку...

— Куда!!.

— ...перекрытие такое: бревно посредине пятистенка; в него вбивалось кольцо; а в это кольцо вставлялся очеп, по краям которого привязывалась зыбка...

Местный говор вписывается в отдельную тетрадку. (Завязался между нами чудной разговор над этой тетрадкой: «Такое слово: лопатина» — «Нет, — это я возражаю, — лопатина. Бабушка у меня говорила: «Давай лопатину, будем оболокаться». — «А ошурки знаете? От свиного сала?» — «Так шкварки?..»)

И для прозвищ есть целая колонка.

— И все ребята о сих пор на прозвищах, от мала до велика. Исаковых было много, и были в семье пять, семь человек, и селились кустом, и делились: вот это Симонята; вот это Поголяшата; и так далее... Будем прозвища оформлять, надо историю поднимать. Должны быть рассказы, откуда они взялись: хоть бы немножко, немножко узнать...

И ВСЕ, ЧТО ОСТАНЕТСЯ...

— Односельчане с пониманием относятся к такой работе!

— Да мы с этой летописью все село взбудоражили! Дома разыскивают старые фотографии... Приходят, некоторые каждый день, как на службу: листают альбомы, общаются, вспоминают... У одной старенькой учительницы не могли найти фотографий: она была дочерью священника, поэтому все снимки уничтожены. А она ведь у самого Бажова училась.

Или доставали старую фотографию, а выпала грамота 1939 года с выставки достижений сельского хозяйства, за садоводство.

Сада теперь нет. Как нет ни кур, ни гусей, ни лис, ни енотов, ни овец: не разводят больше. Да и жителей осталось в селе немного: вместе с дачниками и людьми без всякого гражданства — 730 человек. Уезжают в города, к деньгам поближе.

Тем, кто остается, достается память — с примесью горечи, героизма, с ветром столетий, гуляющим по тем полям, на которых работали поколения предков... Разрушенная церковь да дома, чаще пятистенки, вытянутые в длину, с тремя окнами на улицу.

А еще раздается тихое и удивленное: «Ах...», когда библиотекарь рассказывает школьникам об истории села, протягивает снимки: «Смотри, твои дедушка и бабушка...»

Людмила КОВАЛЬСКАЯ
с. Некрасово (Белоярский район)—Екатеринбург

Большая литература маленьких авторов

Вот уже третий год подряд Екатеринбургское отделение Союза писателей России и Свердловская библиотека для детей и юношества проводят конкурс литературного творчества «Волшебная строка». В состав жюри конкурса вошли члены Союза писателей России, преподаватели, сотрудники Екатеринбургской епархии, представитель экологического комитета и общественного фонда «Фестиваль «Аэлита». Учредителем конкурса традиционно выступает Министерство культуры Свердловской области. Поддержку оказывают Министерство природных ресурсов Свердловской области и Комитет по экологии администрации г. Екатеринбурга. Конкурс также поддержал Российский книжный союз, возглавляемый Сергеем Степашиным.

Всего на конкурс пришло более полутора тысяч работ из 50 муниципальных образований Уральского федерального округа. Ежегодно ребята в возрасте от шести до 17 лет присылают работы по трем номинациям: «Поэзия», «Проза. Публицистика» и «Сказка. Фантастика». В канун 60-летия Великой Победы прибавилась номинация «Великая Отечественная война. Взгляд из XXI века».

Шаги к победе. Шаг первый. Задание учителя

— Дети, в этом году наша страна празднует 60-летие Великой Победы над фашистской Германией. Напишите творческие работы на эту тему.

Шаг второй. Разговор с бабушкой

— Бабушка, ты о войне что помнишь?

— Я помню предвоенное детство, игрушки, которые мастерил мне папа, прогулки с ним в старом парке Дворца пионеров, его слова: «Ритуська, доча моя любимая!» Я помню тот день, когда пришла похоронка. Я была такая, как ты сейчас. С тех пор прошло много лет, но этот день почему-то все ярче в моей памяти.

Шаг третий. Рифмование

Алена ЛИСЕЦКАЯ, 11 лет
(диплом за раскрытие темы «Великая Отечественная война. Взгляд из XXI века»)

Прадедушка мой был убит на войне.
Но бабушка часто видит во сне,
Как папа гуляет с ней в парке
И дарит смешные подарки.

Она его очень любила
И даже сейчас не забыла.
А было лет столько ей, сколько и мне.
Когда ее папа погиб на войне.

Шаг четвертый. Движение души

(без которого три предыдущих теряют смысл)

Перед новым 2005 годом.

— Так, елку мы с тобой украсили. Сейчас пойдем делать новогодние секретики.

Секретики — это наш с папой «совместный проект». Сейчас он принесет заветную шкатулку... И вдруг я представила, что папа не войдет в комнату и вообще я больше его не увижу. У меня мурашки по коже побежали.

Потом на вручении дипломов конкурса один поэт сказал: «Поэзия — это когда обычные слова складываются так, что мурашки по коже».

Виктор УЛАНОВ

Уникальное представление «Салют Победы» готовят в Екатеринбургском цирке накануне 9 Мая. Зрители увидят театрализованное представление, посвященное 60-летию Победы. Поэтому неудивительно, что половину программы артисты разных жанров будут работать на манеже в военной форме.

Победный салют

НА АРЕНЕ ЦИРКА — ГЕРОИЧЕСКИЙ СПЕКТАКЛЬ

Откроется программа, режиссером-постановщиком которой выступил Анатолий Марчевский, панорамной сценой. Под музыку из песни «Есть у войны минуты тишины» к зрителям выйдут солдаты. Кто-то сядет писать весточку родным, кто-то займется перевязкой... А санитарка — до войны воздушная гимнастка цирка, в гимнастерке с чужого плеча и в больших, не по размеру, сапогах видит сон. Вот она подходит к трапеции, в зале гаснут огни, звучат аплодисменты зрителей... Все так, как было в мирной жизни.

Эпизодических «хроник» в представлении много. К примеру, символическую сцену «Взятие рейхстага» исполнят виртуозы-канатоходцы. Не менее запоминающимся будет фрагмент с «ожившей» бронзовой скульптурой. Для материализации этой идеи директору цирка потребовалось специально съездить в Москву для приобретения бронзовой краски для тел артистов.

Уникальный номер силового жонглера Хусайна Бозорова призван символизировать богатырскую силу и мощь народа-победителя. Его трюки с перебрасыванием с руки на руку пудовой гири, подхват ее спиной заставят ахнуть даже самого равнодушного взрослого. А стойка атлета на одной руке в течение семи минут — из разряда «очевидное-невероятное».

Гвоздем программы станет конно-балетный спектакль обладателя множества международных премий ветерана циркового цеха (на манеже он уже 42-й год) народного артиста России Тамерлана Нугзарова. Как он признался, «здесь по-настоящему относятся к цирку и к зрителю, а потому все задуманное Марчевским будет выполнено на высшем уровне». Ради этого Тамерлан был готов приостановить контракт с Китаем и вместе с ансамблем джигитов приехать на Урал.

По словам Анатолия Марчевского, больше всего ему хотелось своим «патриотическим спектаклем» помочь сегодняшнему зрителю проникнуться глубоким уважением к героической истории страны именно сейчас, когда слово «патриотизм» среди молодого поколения утрачивает свое значение, а темы Родины-матери все реже поднимаются в стенах учреждений культуры. «Салют Победы» — это еще и дань тем артистам цирка, которые провели войну за штурвалом истребителя, в танке или на передовой с концертами. Если вспомнить, то легендарный Юрий Никулин в Великую Отечественную был артиллеристом. Подвигов, совершенных артистами, немало — об этом в фойе цирка рассказывает выставка.

Во время всех представлений два первых ряда будут предоставлены ветеранам: они с кем-то из родственников смогут прийти в цирк бесплатно. Единственное условие — быть при орденах и иметь при себе удостоверение. Заказывать приглашения желательно заранее.

По окончании каждого представления всех ветеранов ждут фейерверк и чествование с застольем.

Елена МАРЬИНА
Фото Анатолия ЛАПТЕВА

Тамерлан Нугзаров

Канатоходцы Геворг и Элиза Хачатрян

Идет репетиция (в центре — режиссер-постановщик Анатолий Марчевский)

Шахматный клуб

Отдел ведет мастер спорта международный арбитр Владимир ЖЕЛТОНОЖКО

Русская миниатюра

Активное составление композиций в России началось в конце XIX века. Предлагаем читателям оценить оригинальность и красоту двухходовок.

№ 89. Д. Кларк

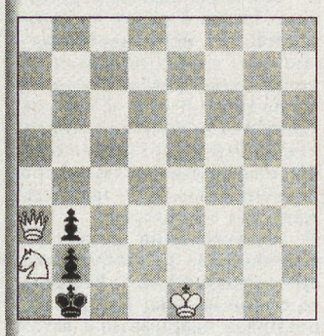

№ 90. А. Галицкий

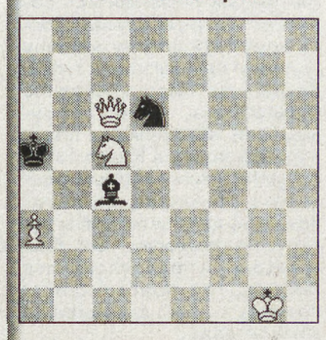

№ 91. Д. Кларк

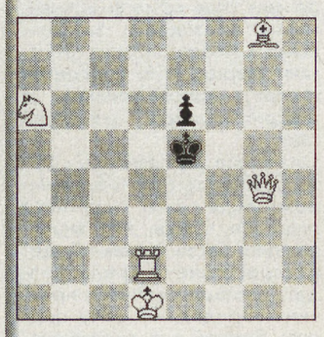

№ 92. Н. Максимов

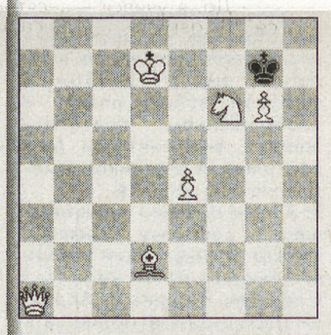

№ 93. Э. Монтвид

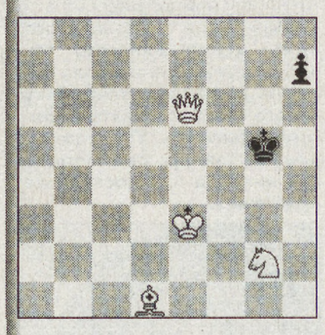

№ 94. Ю. Ишта

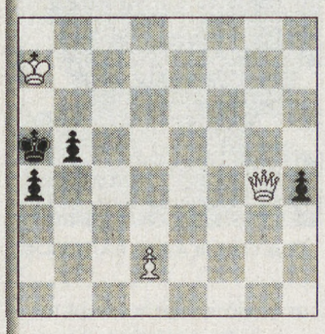

№ 95. В. Потемпский

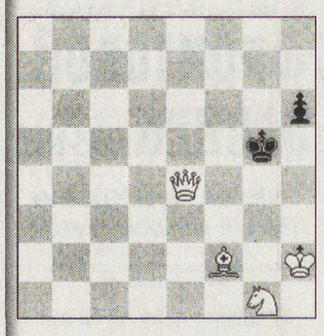

№ 96. И. Ткешелашвили

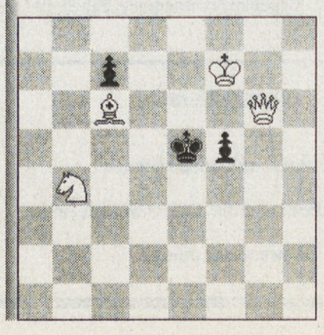

Спорт

ХОККЕЙ

Крикунов не кричит. Он — побеждает!

Победой сборной России завершился очередной розыгрыш неофициального чемпионата континента среди национальных сборных — Евротура.

В финальной серии за первое место российская команда, которую впервые возглавлял главный тренер московского «Динамо» (и бывший главный тренер екатеринбургской «Динамо-Энергии») Владимир Крикунов, дважды обыграла сборную Швеции — 2:1 и 5:2 и впервые за девять лет проведения Евротура завоевала главный приз.

Отметим, что чемпионами Европы-2005 также впервые стали сразу четверо воспитанников свердловского областного хоккея — екатеринбуржцы Павел Дацюк, Алексей Симаков *(на снимке)*, Алексей Яшин и тагильчанин Сергей Гусев, причем Дацюк и Яшин являлись ассистентами капитана команды Алексея Ковалева.

ФУТБОЛ

«...И один Тихонов!»

«Урал» (Свердловская область) — «Химки» (Московская область) — 0:0.

Вообще-то матч седьмого тура с участием двух команд, входящих в лидирующую группу первого дивизиона первенства России, должен был состояться только 26 апреля.

Но в связи с тем, что «Химки» вышли в 1/2 финала Кубка России и уже 27 апреля были обязаны сыграть в нем с пермским «Амкаром», матч с «Уралом» был перенесен по их просьбе на воскресенье 24 апреля.

Итоговая ничья стала первой для «Урала» домашней игрой, в которой он потерял очки. Впрочем, учитывая соотношение ударов по воротам и голевых моментов, а также великолепную игру знаменитого капитана гостей Андрея Тихонова, «Урал» не потерял, а, скорее, приобрел одно очко...

Александр Побегалов, главный тренер «Урала»:

— В сегодняшнем матче участвовали 26 хороших футболистов и один Мастер — Тихонов, закрыть которого мы так и не сумели.

Андрей Тихонов, капитан ФК «Химки»:

— Матч с «Уралом» стал для нас уже девятым за последний месяц. Убежден, что если бы не накопившаяся усталость и отсутствие времени на полноценное восстановление, мы бы сегодня наверняка победили.

Следующий матч чемпионата занимающий пока шестое место «Урал» проведет на своем стадионе «Уралмаш» 29 апреля. Начало игры «Урал» — «КамАЗ» (Набережные Челны) — в 18 часов.

Подборка Юрия ОВОДОВА

Ректор горного университета Николай Косарев поздравляет команду-победительницу областной универсиады

ШАХМАТЫ

12-кратный победитель

Победителем проводившейся в екатеринбургском Дворце шахмат — в рамках очередного первенства Свердловской области — универсиады в 12-й раз подряд стала сборная Уральского горного университета.

В ходе двухдневных баталий студенты-«горняки» набрали 66,5 очка из 70 возможных и уверенно заняли первое место, значительно опередив ставших призерами соперников из УГТУ-УПИ и Нижнего Тагила.

Нынешней осенью сборная УГГУ примет участие еще в одном крупном турнире — чемпионате России среди вузов, который пройдет в Нижнем Тагиле. А пока ее лидеры — международные гроссмейстеры Александр Мотылев и Андрей Шарияздaнов — в составе екатеринбургской профессиональной команды «Максвен» принимают участие в проходящем в Сочи клубном чемпионате России среди команд премьер-лиги.

Олег ПАВЛОВИЧ

Пограничное состояние

ПСИХИЧЕСКИ БОЛЬНЫХ ПОРУЧАТ ОБЩЕСТВУ. ПОКА ОНИ НУЖНЫ ТОЛЬКО ДОКТОРАМ И САНИТАРКАМ

В холле верхнепышминского пансионата «Селен», где собрались на совещание главные психиатры и главные врачи психиатрических учреждений России, не протолкнуться. Специалисты в области психиатрии общаются друг с другом и с юристами. Время обеденного перерыва.

— Еще один такой пациент, двадцать три года, офицер армии. Тяжелейший стресс от потери работы. Поступает к нам с диагнозом «шизофрения», — ловит ухо разговор, привлекающий интонацией сострадания. — Что мы можем сделать, как защитить! — спрашивает психиатр у правозащитницы, штатного сотрудника одной их психиатрических больниц.

Психиатры сегодня озабочены не только лечением, но и защитой прав пациентов.

В судах им приходится иметь дело в первую очередь с родственниками психически больных. От больных нередко отказываются, в том числе из-за претензий на жилплощадь. Так, в одну из психбольниц области сдала больного малолетнего сына жительница Асбеста. Забирать ребенка она не собирается. Когда женщине напоминают о сыне, в ответ раздается площадная ругань.

Не нужные родным люди, чаще всего пожилые женщины, чьи-то матери, есть в каждой из двенадцати психиатрических больниц Свердловской области. Главный врач серовской больницы пишет в своей записке: «Учреждение очень нуждается в путевках в интернаты психоневрологического профиля, так как некоторым больным родственники не могут обеспечить уход и содержание и отказываются забирать их домой. За последние три года таких путевок не поступало». Между тем в области и так слишком много домов-интернатов для психически больных. Тридцать. Чтобы исчезла очередь на путевки, нужно открыть еще около шести.

Психиатры намерены сокращать количество коек в больницах, отходить от чисто медицинской модели психиатрической помощи и большую роль отводить работе с больными вне стен больниц, в обществе.

— Больной нуждается не только в таблетках и лекарствах, но еще и в психосоциальной терапии, — говорит заместитель директора Московского НИИ психиатрии профессор Исаак Гурович. — И здесь главное — новые формы психиатрической помощи вне стен лечебных учреждений. Они уже появляются. Это и работа по программе «Жилье под защитой», и дневные стационары для хронических больных, с активной трудотерапией, и сателлитные общежития при больницах, где до выписки больные учатся жить самостоятельно, и работа с психиатрическими больными социальных служб, работа в некоторых стационарах с родственниками больных. Эти промежуточные формы помощи больным способствуют их адаптации, возвращению к обычной жизни. Они существуют в Омске, Рязани, Тамбове, Санкт-Петербурге, Москве. Их надо внедрять и в других городах. Доказано — чем дольше психически больной находится в больнице, тем выше уровень инвалидизации. Поэтому важно свести срок пребывания больного в психиатрической больнице к минимуму.

В Екатеринбурге одной из промежуточных форм работы с психически больными станет Центр реабилитации инвалидов. Как заявил заместитель министра социальной защиты населения Свердловской области Алексей Никифоров, он будет построен в ближайшие годы. Возможно, ко времени его появления удастся подготовить нужное количество реабилитологов, психологов и специалистов по социальной работе. Сегодня в психиатрии существует серьезная нехватка кадров, в первую очередь именно этих специальностей. В частности, потребности в социальных работниках удовлетворены менее чем на один процент. 400 врачей-психиатров обслуживают 32 тысячи психически больных Свердловской области. Далеко не все эскулапы имеют высшее медицинское образование.

Защитой прав психически больных во всем мире занимаются общественные правозащитные организации, а также службы защиты прав пациентов психиатрических больниц при уполномоченных по правам человека. Они отдают предпочтение психически больным наряду с детьми и заключенными. В Свердловской области шесть тысяч общественных организаций. Права психически больных практически не отстаивает ни одна из них, несмотря на то что именно на эту деятельность могут быть получены очень неплохие международные гранты.

Службы защиты прав пациентов психиатрических больниц нет ни при главном омбудсмене России Викторе Лукине, ни в регионах. Психиатры в ней очень заинтересованы и берут в свои руки инициативу по ее созданию. Руководство Свердловской области ратует за. Против — юристы. Они считают, что служба должна быть прежде создана на федеральном уровне. Если на инициативу области не появится прокурорского протеста, региональная служба будет создана в течение года. Одновременно на федеральном уровне ее будет продвигать депутат Государственной Думы РФ от Свердловской области Евгений Ройзман. Единственный из местных депутатов, откликнувшийся на обращение по этому поводу.

Мария ОСЕНЕВА

Фактики

➤ **Дэвид Аркетт и его супруга Кортни Кокс-Аркетт включились в общеголливудское движение против папарацци под названием «Не тронь моего ребенка!».**
Первенец звездной парочки (оба появлялись в «Криках», а по отдельности снимались в «Пауках» и телевизионных «Друзьях») был крещен несколько месяцев назад. Крестная, кстати, — тоже дама с именем — Дженнифер Энистон. Некий умник начал рассылать по журналам предложения продать фотографии с крестин, расписывая, как здорово получился на снимках маленький Аркетт. Журналы проявили завидную честность и сообщили об этом самим родителям. Те же в ответ предупредили — если изображение их сына появится в печати, они незамедлительно подадут в суд. «Если уж мы обрекли себя на публичное внимание, то имеет хотя бы наш ребенок право на личную жизнь?» — задались Аркетты вопросом.

➤ **Американские полицейские еще раз доказали свою принципиальность. Недавно на одной из улиц Джорджии постовые заприметили автомобиль, мчащийся на предельной скорости.**
На призыв остановиться водитель не среагировал. После короткой погони машину удалось-таки загнать в тупик. Каково же было удивление полицейских, когда за рулем они обнаружили популярного комика Криса Такера («Час пик», «Пятый элемент»). Ни шутки, ни предложение дать автографы актеру не помогли. Он был арестован и препровожден в тюрьму, где пробыл целых полчаса — пока адвокаты не замяли дело.

➤ **В то время как большая часть голливудской элиты выражает свое «фи» американскому президенту за действия в Ираке, актриса Бриттани Мэрфи («Не говори ни слова») присоединилась к «патриотичному» меньшинству.**
Она даже согласилась сфотографироваться в обнаженном виде для мужского журнала, узнав, что значительная часть тиража будет распространена среди солдат, воюющих сейчас в иракских городах. «Я хочу поднять боевой дух американских парней!» — объясняет свой поступок Мэрфи. Что ж, она неоригинальна. Таким же образом «боевой дух» поднимали многие ее коллеги — еще в годы Второй мировой войны плакат с изображением полуобнаженной знаменитости был постоянным спутником американского солдата.

➤ **Слухи о резко пошатнувшемся здоровье Элизабет Тэйлор крепнут. Если верить им, актриса почти не встает с постели, страдая от болезни Паркинсона и сколиоза в самых жутких формах.**
Представители семидесятитрехлетней актрисы на эти утверждения спрашивают одно: «Если Элизабет так плоха, как же смогла она посетить недавнюю вечеринку своего старого приятеля Элтона Джона?» По словам друзей Тэйлор, она молода как никогда и к постели не прикована.

Подготовил Антон КАПТЕЛОВ

60- ЛЕТИЮ ПОБЕДЫ ПОСВЯЩАЕТСЯ
6 мая Концертный зал ЛАВРОВА 17:00
ВЕЧЕР-КОКТЕЙЛЬ ЗА СТОЛИКАМИ
ФРОНТОВОЙ ОГОНЕК 1945-2005
УРАЛЬСКИЙ ГОСУДАРСТВЕННЫЙ РУССКИЙ НАРОДНЫЙ ОРКЕСТР
Художественный руководитель - Заслуженный деятель искусств России Леонид ШКАРУПА
И ВЕДУЩИЕ АРТИСТЫ ГОРОДА
Наш адрес: пр.Космонавтов, 23 метро - УРАЛМАШ
Справки по телефону: 339-85-94

Слово — цифре

В педагоги б ты пошел?

СЕГОДНЯ УЧИТЕЛЬСТВО — СВОЕГО РОДА БЛАГОТВОРИТЕЛЬНОСТЬ

Реформа высшего образования, о которой так много говорят последние месяцы, в обосновании своем имеет такие «сильные» высказывания государственных чиновников, что страшно становится. Например, все информагентства цитировали слова федерального министра образования Андрея Фурсенко, что система высшего образования в России в настоящее время играет роль «некоей камеры хранения», ибо «люди, которые не могут найти себя, идут учиться». Вроде как этим и объясняется тот факт, что больше 40 процентов выпускников вузов работают не по специальности; самый высокий уровень «предателей» — среди тех, кто получил педагогическую специальность: около 70 процентов.

И решили мы поподробнее узнать о выпускниках педагогических вузов, для чего захотели узнать ответы на некоторые вопросы, в том числе...

Востребованы ли педагогические специальности?

В Уральском государственном педагогическом университете нам рассказали, что ВСЕГДА БОЛЬШЕ ЗАЯВОК НА УЧИТЕЛЕЙ, ЧЕМ ВЫПУСКНИКОВ, получивших педагогические специальности:
- безопасности жизнедеятельности;
- информатики;
- технологии и предпринимательства;
- логопедов;
- специалистов дошкольного образования;
- специалистов начального образования.

СПРОС НА ПРОЧИЕ СПЕЦИАЛЬНОСТИ:
- 70—90 заявок на сто человек.

При этом уже работают 800 пятикурсников из тысячи.
На момент окончания вуза на пятом курсе трудоустроены (по специальности и как получилось) и не собираются расставаться с работодателем:
- 50 процентов математиков;
- 62 процента специалистов по туризму;
- 70 процентов юристов (учителей права);
- 41 процент учителей иностранных языков;
- 41 процент физиков.

Данные свидетельствуют о том, что с трудоустройством педагогов проблем не возникает. То есть дома с пылящимся дипломом ребята явно не отсиживаются.

В Российском государственном профессионально-педагогическом университете привели такие данные по трудоустройству выпускников.

В прошлом году **на 214 выпускников-преподавателей** было **219 заявок** из образовательных учреждений.

При этом точно стали работать с детьми и подростками:
33 целевика,
69 — по распределению, предлагаемому вузом;
пятеро парней ушли в сельскую школу (все пятеро, кстати, екатеринбуржцы);
66 попали в ряды Вооруженных сил.
Остальные ушли в «свободное плавание».

Нехитрый математический подсчет говорит о том, что в сфере образования осталась половина выпускников вуза. С этой цифрой — 50 процентов — согласны и в УрГПУ.

Что предлагают молодым учителям, дабы работали они именно в школе?

- С 2003 года в области выплачивается единовременное пособие на обзаведение хозяйством в размере 20 тысяч рублей молодым специалистам, заключившим договор с областным или муниципальным образовательным учреждением: срок отработки — не менее трех лет.
- Присвоение первой категории без сдачи квалификационного экзамена: работающим в городских школах — на первый год работы, в сельских — на два года. Плюс работающим в сельской местности полагается 25-процентная надбавка.
- Молодым людям, работающим в сельских школах, полагается отсрочка от армейской службы.

- **Час работы учителя стоит:**
в школах — 11 рублей;
в гимназиях — до 45;
в колледжах: в бюджетной группе час занятий стоит от 23 до 27 рублей;
в коммерческой — от 35 до 50 р./ч.
Потолок — 1900—2200 р./ч.
- **Присваиваемый разряд предполагает:**
13 (1 кат.) — около трех тысяч рублей в месяц;
9 (соц. работников) — около 1700 руб.

Как видно, деньги очень небольшие, так что и «подъемные», и отсрочка от службы в армии зарплату не перетягивают.

Впрочем, что до цифр, то в отделе практик и содействия трудоустройства выпускников РГППУ вашему покорному корреспонденту сказали следующее: «А кто берет в расчет наших выпускников, которым на заводах в качестве «нагрузки» дают обучение рабочих!! А наши девочки, которые в школах и колледжах работают «для души», зарабатывая в других местах!!»
И получается, что учительство — какой-то род благотворительности.
Когда слышишь после этого высказывания высоких чиновников про камеры хранения, хочется воскликнуть: «НЕПРАВДА ВАША, ДЯДЕНЬКА!»

Людмила КОВАЛЬСКАЯ. Оформление Елены ГОРБАЧЕВОЙ

А диплом — уничтожить

К штрафу в десять тысяч рублей приговорил Тагилстроевский районный суд Нижнего Тагила гражданина, предоставившего при устройстве на работу поддельный диплом об окончании УГТУ-УПИ.

46-летний Николай купил диплом несколько лет назад «по случаю». В ноябре 2004-го, придя устраиваться на работу в Нижнетагильское отделение Свердловской железной дороги, он принес документ, открывавший путь к должности начальника отдела.

Но уже в феврале сотрудники транспортной прокуратуры, проводившие проверку трудового законодательства, обратили внимание на странный вкладыш в дипломе. Сделали запрос в вуз. Вуз ответил, что такого студента никогда не было в его стенах.

Фальшивый выпускник заявил, что приобрел диплом по объявлению в газете. По решению суда документ был уничтожен.

Александр ИВАНОВ

Охранник ответил за Божию Матерь

ЕКАТЕРИНБУРГ. Похититель иконы Божией Матери Троеручицы уже отбывает срок в колонии общего режима. На днях ему объявили наказание — пять лет лишения свободы.

Нашумевшее преступление было совершено полтора года назад. Тогда из Храма-на-Крови пропала ценная икона из дома инженера Ипатьева, перед которой молилась в заключении семья императора Николая Второго. После трагической гибели Царственных Страстотерпцев икону удивительным образом удалось вывезти за рубеж. Летом 2003 г. ее привезла из Канады в Храм-на-Крови великая княгиня Ольга Куликовская-Романова.

Пропавшую из храма икону разыскали по горячим следам. Она нашлась у уличных перекупщиков, которым сбыли ее за три тысячи рублей. Вскоре удалось установить и личность похитителя. Им оказался охранник частного охранного предприятия, ныне 24-летний Вячеслав Дерунов.

Дело Вячеслава Дерунова было рассмотрено без проведения судебного разбирательства. На этом настоял сам преступник. Он полностью согласился с обвинениями в его адрес. В том числе признал за собой кражу пяти жидкокристаллических мониторов из офиса компании «Парад», где он работал охранником в декабре 2003 года.

Лада ПАНИШЕВА

Будьте моей мамой!

Семилетний Ваня последние четыре года проживает в детском доме г. Первоуральска. Он очень самостоятельный, спокойный и послушный, старается делать все сам — даже, как говорят воспитатели, помогает им приносить продукты с кухни и накрывать на столы. В последний год он активно готовится к школе, особенно ему нравится выписывать буквы и цифры.

— Математику люблю, — признается Ванюша, — а больше всего — цифру 7. А мечтаю о большой машине, не настоящей, конечно, а игрушечной. Но рисую я чаще всего животных — всяких кошек и собак.

Общается с ребятами он очень хорошо, пользуется у них авторитетом, правда, иногда бывает обидчивым. Общее и психическое развитие у него в норме, здоровье тоже, есть только небольшие речевые нарушения.

Газета «На смену!» продолжает совместную с министерством образования акцию. Если вы хотите узнать об этом ребенке побольше, о возможности его устройства в своей семье в форме усыновления, опеки, патроната, то можете обратиться в соответствующие органы опеки. Телефон специалиста по опеке Первоуральска (8 292) 2-96-47.

Подготовила Светлана ЛЕБЕДЕВА
Фото Анатолия ЛАПТЕВА

Изделия из батика:
картины, шарфы, платки, блузоны, туники, палантины, шторы предлагает организациям, фирмам и частным лицам студия
«Синие листья».
Возможен заказ, выезд для продаж.
Необычные и очень красивые подарки к Пасхе.
Тел.: 348-25-94, 242-59-80.

Весенний лов на рыбаках

У специалистов МЧС — горячий сезон спасения рыбаков с тонкого льда. По их оценке, в состоянии алкогольного опьянения находится каждый пятый любитель рыбной ловли.

На днях на Белоярском водохранилище отколовшаяся от берега льдина унесла на середину пруда 40 рыболовов. Вовремя замеченные эмчезсниками, бедолаги были эвакуированы с помощью воздушных подушек и четырех спасательных лодок.

Предупредительные знаки выставлены на берегах крупных озер и рек области. Спасатели с помощью щитов в стихотворной форме стараются предупредить рыбаков-экстремалов об опасности: «Марш к жене в кровать, с русалкой скользко спать» или «Рак или лещ тебя сожрет, коль вступишь ты на тонкий лед». Однако подобные призывы действуют не на всех, а потому любителям весеннего лова рекомендуют соблюдать самые простые меры личной безопасности — надевать спасательный жилет или брать с собой большой кусок пенопласта. Но и эти предметы не спасут от переохлаждения, а лишь позволят некоторое время удержаться на плаву.

Кристина ДЕМЕНЬШИНА

АФИША

ТЕАТР ДРАМЫ
27 апреля ЦИЛИНДР 18.30
28 апреля ЛЕДИ МАКБЕТ МЦЕНСКОГО УЕЗДА 18.30

ФИЛАРМОНИЯ
27 апреля НИКОЛАЙ ПЕТРОВ (ФОРТЕПИАНО) 18.30

ТЕАТР «ВОЛХОНКА»
27 апреля ВЕЧЕР ВОДЕВИЛЕЙ 19.00
28 апреля ДУ-РА-КИ! 19.00

КАМЕРНЫЙ ТЕАТР
27 апреля ВЕЧЕР 18.30

Без посредников

☎ Недорого куплю дом недалеко от Екатеринбурга, т. 8-904-980-499-2.
☎ Недорого куплю однокомнатную квартиру недалеко от Екатеринбурга, т. 8-904-980-499-2.
☎ Продам сад на ст. Косулино (25 км в сторону Белоярки), 10 соток, дом кирпичный с мансардой 5х4, баня 3х6 (недостроена), сарай 3х6, 2 теплицы, колодец, участок разработан, саду 7 лет, ц. 150 т. р., т. 225-02-10.
☎ Продам дом 6х8, 15 соток, 105 км от Екатеринбурга, берег реки Реж (автобус на Алапаевск), т. 3505-493.
☎ Продам стир. машину-автомат LG, б/у, требуется замена барабана, подшипников, ц. 1000 р., 8-904-98-41-941.
☎ Продам мягкую мебель, комод, трельяж, стир. машину «Чайка-3», дешево, т. 218-24-62.
☎ Установка смесителей, мелкий ремонт сантехники, т. 8-906-840-84-41.
☎ Русский язык, литература. Опыт, т. 332-93-52, 261-11-80.
☎ Инвестиции на рынке Форекс. Доходность в среднем 10% в месяц, договор, подробности на сайте http://money.ural.ru Александр skoroxod@money.ural.ru
☎ Продам тонометр электронный кистевой новый, производство Германия. Ц. 1200 р., т. 8-904-982-3662, Александр axel21@mail.ru.

ОПЕРАТИВНАЯ БЕСПЛАТНАЯ ИНФОРМАЦИЯ О РЫНКЕ БАНКОВСКИХ УСЛУГ

ОТДЕЛ ЭКОНОМИКИ «НС!»
ПО ДАННЫМ ИА «БАНКИНФОРМСЕРВИС» (С 9.30 ДО 18 ЧАСОВ)
3706-171, 3706-172, 3706-173
- адреса, телефоны, режим работы екатеринбургских банков, филиалов и пунктов обмена валюты
- текущие курсы обмена валют
- условия рублевых и валютных вкладов
- пластиковые карточки
- котировки мерных слитков
- памятные монеты
- аренда сейфовых ячеек
- системы денежных переводов

Вчера, 25.04.2005 г., средневзвешенный курс рубля на ЕТС составил 27.7463 руб./долл.

Приоритетные курсы обмена наличной валюты в банках Екатеринбурга 25.04.2005 на 15 часов:

USD(доллар США)	27.73 (Гран-банк) – 27.75 (Внешторгбанк)
EUR(ЕВРО)	36.15 (Золото-Платина банк) – 36.21 (Драгоценности Урала (Сакко и Ванцетти,41)
GBP(англ.фунт)	52.50 (Промышленно-строительный банк) – 53.90 (Сбербанк РФ)
KZT(100 казах.тен)	17.00 (СКБ-банк) – 21.14 (Уралтрансбанк)

Курсы иностранных валют к российскому рублю ЦБ РФ на 25.04.2005:

1 австралийский доллар	21.5604	1 сингапурский доллар	16.7931
1 англ. фунт стерлингов	52.9484	1 новая турецкая лира	20.3377
1000 белорусских рублей	12.8881	10 украинских гривен	54.3329
10 датских крон	48.5731	10 шведских крон	39.4806
1 доллар США	27.7304	1 швейцарский франк	23.4368
1 евро	36.1882	100 японских иен	25.9672
100 исландских крон	44.2907		
100 казахских тенге	21.0752		
1 канадский доллар	22.4030		
10 норвежских крон	44.3708		

* Курсы установлены без обязательств Банка России покупать и продавать указанные валюты по данному курсу.

Татьяна ДАНИЛОВА

УЧРЕДИТЕЛИ:
ООО «Уралтрансгаз»
Российский Союз Молодежи
Физические лица

Редактор Т. ЛОМАКИНА
Индекс 53800
Время подписи в печать — 18.45
Рукописи не рецензируются и не возвращаются

АДРЕС РЕДАКЦИИ:
620219, Екатеринбург, ГСП-153, ул. Тургенева, 13, Дом печати, 12-й этаж Редакция газеты

ПРИЕМНАЯ 371-28-61
ЗАМ. РЕДАКТОРА 355-30-34
Факс: 355-30-28
E-MAIL: nasmenu@isnet.ru

Все рекламируемые товары подлежат обязательной сертификации, а услуги — лицензированию
Распространяется вместе с газетой «Деловой вторник»

ОТДЕЛЫ РЕДАКЦИИ:

секретариат	355-91-11
репорт. группа	355-91-16, 355-17-12, 371-42-61
спортивный	371-39-09
фотокорреспондент	355-91-30
экономики	
молодежных проблем	355-30-32
культуры	355-91-12
социальных проблем	355-30-54
рекламы и объявлений	371-38-75
гл. бухгалтер	355-05-70
компьютерный	355-30-63

Газета зарегистрирована в Минпечати РФ. Рег. № 1419. Выходит 3 раза в неделю: во вторник, четверг, пятницу. Отпечатано с готового набора на ОАО ИПП «Уральский рабочий»: г. Екатеринбург, ул. Тургенева, 13. www.uralprint.ru
Печать офсетная. Объем 2 п.л. Тираж 4696. Заказ 2693.

ДЕЛОВОЙ ВТОРНИК

ВЫПУСК № 14 (507)

26 апреля 2005 года

ПЕРСОНАЛЬНОЕ ДЕЛО

АЛЛО, НОВИКОВ ИЩЕТ ТАЛАНТЫ!

Самый известный российский ресторатор, владелец около 80 столичных «точек» Аркадий Новиков, похоже, испытывает нужду в квалифицированных кадрах. Иначе зачем ему понадобилось браться за ведение на телеканале ТНТ конкурса «Топ-менеджер»? Шоу стартует осенью, победителю обещан хороший пост в ресторанной империи Новикова и начальная годовая зарплата в миллион рублей. Ну, а сам ресторатор лишний раз напомнит с экрана о себе и своих заведениях.

ОРДЕН ЗА БИТВУ С ВОЛОЧКОВОЙ?

Вице-президенту «Альфа-банка», известному покровителю муз Александру Гафину в канун 60-летия Победы вручен орден «За заслуги перед Отечеством». Как говорится в официальном сообщении, именно «за заслуги в области культуры и искусства». Впрочем, награду можно считать почти что боевой: говорят, именно Гафин, исполнительный директор Фонда Большого театра, внес решающий вклад в битву за избавление знаменитой сцены от балерины Анастасии Волочковой.

НЕПОЛНОЦЕННАЯ МАТРЕШКА

Львовский предприниматель Иван Галайко наладил производство «политических» матрешек. Набор невелик: на первого президента независимой Украины Леонида Кравчука надевается его тезка - Кучма, а сверху - «оранжевый» Виктор Ющенко. И все бы ничего, но в политизированной Галичине даже продажа такой невинной игрушки вылилась в демонстрацию: покупатели покупают матрешку, вытряхивают Кравчука и Кучму вон, оставляя лишь Ющенко...

Максим БРУНОВ.

ТОЛЬКО РАЗ В ГОДУ...

149 ТЫСЯЧ ВЕТЕРАНОВ ВЕЛИКОЙ ОТЕЧЕСТВЕННОЙ ДО СИХ ПОР НЕ ИМЕЮТ СВОЕГО ЖИЛЬЯ

Чем ближе юбилей Победы, тем громче звучат отчеты чиновников всех уровней о предпраздничной заботе, проявленной по отношению к ветеранам войны.

Федеральный бюджет изыскал возможность с 1 мая добавить к пенсиям участников Великой Отечественной тысячу рублей. Госдума проголосовала за амнистию для тех фронтовиков, кто встречает юбилей Победы за колючей проволокой. Глава Минсоцздрава Михаил Зурабов не преминул напомнить про то, что благодаря монетизации наши заслуженные старики стали богаче еще на 2-3 тысячи рублей при сохранении бесплатных лекарств.

Начальство на местах тоже изыскивает резервы. В Архангельской области ветеранам к празднику намечено выдать матпомощь по 300 рублей. В Саратовской области и на Дальнем Востоке победителям дарят мобильные телефоны. В Питере для героических женщин заказаны павло-посадские платки, а для мужчин - радиоприемники. В отдельных райцентрах ветеранам пекут специальные пряники.

Случаются подарки и пощедрее: например, автомобили «Ока» и даже ордера на новые квартиры. А в Брянской области даже родился почин: к 60-летию Победы - ни одного бездомного ветерана! Звучит, не правда ли? Одно корябает: получается, за столько-то лет страна так и не решила даже самых насущных бытовых проблем ветеранов.

- Так и есть, - поделились в Общероссийском комитете ветеранов войны. - По документам 149 тысяч российских фронтовиков до сих пор не имеют жилья или стоят в очереди на улучшение жилищных условий. А всего нас осталось не так уж и много: в строю 281 тысяча ветеранов и 613 тысяч инвалидов Великой Отечественной...

Социологический опрос, проведенный в канун Дня Победы, выявил и другие неотложные нужды ветеранов. Оказалось, например, что у наших фронтовиков куча проблем, которые вроде бы должны быть улажены к концу жизненного пути: ремонт жилья, медикаменты, установка телефонов, замена сантехники... Выяснилось, что у многих стариков либо нет, либо не работают оставшиеся в наследство от советской власти элементарные «друзья человека» вроде холодильника, телевизора или стиральной машины.

Казалось бы, уж лекарств в этом скорбном списке быть не должно: все помнят телесюжеты, в которых министр Зурабов самолично мотается по аптекам и складам, налаживая работу новой системы лекарственного обеспечения льготников. Но на днях Совет ветеранов Нижегородской области выступил с инициативой: пусть-де фронтовики сами купят себе жизненно необходимые лекарства, а расходы потом компенсируют в органах соцзащиты. Понятно, что нижегородские ветераны, которым полагаются бесплатные лекарства, готовы раскошелиться не от хорошей жизни. Они заявляют о невозможности получить медикаменты по льготным рецептам.

Ветеранов обманывают не только с лекарствами. В одном столичном собесе, например, фронтовикам предложили самим выбрать к празднику подарок по душе. Старики доверчиво записались кто на новый телевизор, кто на холодильник. Однако в последний момент на ветеранах решили сэкономить: вместо бытовой техники курьеры доставили скромненькие пледы да конфеты.

А в Ставрополе с победителями и вовсе обошлись по-хамски. Еще на прошлую годовщину Победы ветеранам торжественно вручили ордера на новые квартиры. Но при этом поставили условие: засвидетельствовать отказ от приватизации и не прописывать на полученную жилплощадь родственников. Подход прагматичный: много ли наживут престарелые новоселы? А освободившиеся квартирки-то с годами только подрастают в цене. Да еще на ремонте можно сэкономить... В конце концов ставропольские ветераны не выдержали и дошли с жалобами аж до Европейского суда по правам человека: тут и лишение права на частную жизнь, и разделение семей... Недавно из Страсбурга пришел ответ о том, что беспрецедентный иск российских ветеранов Великой Отечественной войны будет рассмотрен до конца нынешнего, юбилейного года.

Ударил кулаком по столу и фронтовик из Смоленского района Алтайского края Николай Протасов. Этот ветеран демонстративно отказался получать юбилейную медаль в знак протеста против бедности в крае и стране. Сигнал для власти малоприятный, идущий вразрез с предпраздничным сценарием, в котором ответное слово ветеранов должно быть наполнено исключительно чувством благодарности.

- Нынешние щедроты государства по отношению к ветеранам и особенно к труженикам тыла выглядят убого, - считает директор Института проблем рынка академик Николай Петраков. - В канун юбилея Победы никто не вспомнил о главной обиде, нанесенной этим заслуженным старикам - о «сгоревших» в 1992 году банковских сбережениях. Руководители экономического блока правительства говорят, что даже если рассчитаться по советским вкладам с учетом индексации только с ветеранами, то это вызовет всплеск инфляции. Это лукавая позиция: ведь существует, например, механизм перевода этих финансовых обязательств в ценные бумаги, в собственность, земельные участки. Но похоже, что фронтовики возвращения долгов уже не дождутся...

По данным Росстата, средняя пенсия ветерана Великой Отечественной войны с учетом компенсационных выплат по монетизации льгот составляет 7,5 тысячи рублей. У среднестатистического труженика тыла, забота о котором вверена скромным региональным бюджетам, - втрое меньше. Не густо для страны с растущим на глазах золотовалютным запасом, реализующей миллионы тонны нефти по 50 долларов за баррель и с опережением отдающей внешние долги.

Тем более, что к следующей круглой дате Победы вместо ветеранов на майском празднике будут присутствовать лишь их портреты...

Дмитрий СЕВРЮКОВ.

Берлин, апрель 2005-го. Ветеран Иван Одарченко послужил прототипом знаменитого памятника в Трептов-парке.

А КАК У ПОБЕЖДЕННЫХ?

Сумма пенсии немецкого ветерана Второй мировой войны зависит от чина, в котором он закончил свою службу в вермахте. Например, бывший младший офицер имеет пенсию в 2.500 евро. Плюс бесплатный проезд в общественном транспорте, плюс льготы по оплате аренды жилья, плюс бесплатное медицинское обслуживание с возможностью двухразовой бесплатной госпитализации в течение года.

Если немецкий ветеран побывал в плену, сумма пенсии повышается до 2.800 евро, а количество бесплатных госпитализаций не ограничено. Правительство Германии также частично берет на себя расходы по посещению ветераном мест, где он воевал, - в том числе и за границей.

КАРТИНКИ ИЗ ГЛУБИНКИ

ЧЕРНИЛЬНАЯ РОЗА

С недавних пор фиолетовая роза - эмблема печали паспортистов города Курска. Из-за этой розы им пришлось судиться со своим клиентом, который обменивал паспорт. Курские судьи в жизни не видели подобного иска. Никогда они не видели и гражданина, желающего вместо своей фамилии красиво выводить в документах слово «Роза».

Именно это слово вывел в графе «личная подпись» гражданин Третьяков, когда ему вручали новый паспорт. Паспортисты чуть со стульев не попадали и выдать документ отказались. Ну, подписался бы хотя бы «Тюльпан» - цветок и на букву «т», и мужского рода. Так нет же - он Роза, не боящаяся ни розанной тли, ни листовертки, ни начальника паспортно-визовой службы УВД города Курска. Начальник в конце концов махнул рукой и велел выдать паспорт с «Розой». Но тут увял сам гражданин и за паспортом вовремя не пришел. Как рассказывает «Курский курьер», в этой немыслимой истории было еще много осложнений, с чем и пришлось разбираться суду. На одном из листов протокола заседания Третьяков расписался: «С материалами дела ознакомлена. Роза».

Неизвестно, долго ли будет считаться действительным паспорт с такой подписью, а вот жителю Старого Оскола Александру Н. выдали паспорт с его нормальной подписью, но действительным он был всего один день. Александру исполнялось 45 лет, и он не стал дожидаться своего дня рождения - 4 ноября - а пошел менять паспорт заблаговременно. Ну, ему и выдали заблаговременно, поставив дату выдачи - 3 ноября. И получалось, что через день ему исполнялось 45 лет, и надо было снова менять документ. Никто, однако, этого не заметил, и с новым, но уже просроченным паспортом Александр жил три года. И неплохо жил, пока не пошел с женой покупать в кредит стиральную машину. А бдительные продавцы заметили, что у покупателя паспорт-однодневка. К изумлению Александра, в милиции, куда он снова обратился, его оштрафовали на полторы тысячи - чтобы не ходил по три года со старым паспортом.

Зато у нас можно ходить сто лет вообще без паспорта. Не так давно в деревне Федотораменье Вологодской области торжественно вручали первый в ее жизни паспорт старушке, уже отметившей свое 100-летие. Всю жизнь она прожила без паспорта, и никто этого не заметил. Выходила замуж, рожала детей, работала в колхозе, получала на почте пенсию... Бабуся с удовольствием поставила в документе подпись. И уж, конечно, не «Роза». С какой стати будет подписываться «Розой» человек по имени Августина!

Борис БРОНШТЕЙН.

ПРИМЕТА ВРЕМЕНИ

ВОТ ТАКАЯ ALCO-POPA!

АЛКОГОЛЬНЫЕ КОКТЕЙЛИ В ЖЕСТЯНКАХ ОГНЕОПАСНЕЕ «КОКТЕЙЛЯ МОЛОТОВА»

С пивом у нас в стране борются шумно и без передышки все последнее десятилетие. И с водкой, и с самогоном пытаются время от времени покончить самым решительным образом. Но вот что интересно: никто почему-то не вспоминает, что на прилавках наших магазинов свободно продаются очень специфичные напитки, невразумительно именуемые «алкогольными коктейлями» - alco-pop.

Видели эти ярко раскрашенные жестяные банки 0,33 и 0,5 литра? Как следует из отчета компании Росбизнесконсалтинг, объемы продаж т.н. «коктейлей» вот-вот сравняются с оборотом пива, составив в 2004 году 820 миллионов литров!

Прежде чем пригубить банку алкогольного коктейля, не поленитесь, прочитайте надпись на таре. Вот, например, продукция столичного комбината «Очаково», выпускаемая под маркой «Gin&Tonic»: «Вода артезианская подготовленная, экстракт натурального джина, спирт ректифицированный высшей очистки, сахар, двуокись углерода, кислота лимонная, идентичный натуральному ароматизатор Тоник, консервант бензонат натрия, подсластитель сахарин».

Всякому, кто хоть немного знаком с химией, понятно: ни одного натурального ингредиента, если не считать воды (да и та «подготовленная»), в этом напитке нет. Впрочем, нет натуральных ингредиентов и в основном конкуренте очаковской продукции - «Gin&Tonic» от британской компании Greenall's. Правда, британцы лукаво пишут на своих банках не «экстракт натурального джина», а просто «Джин Гриноллс».

Производственный процесс прост донельзя, я его лично наблюдал на заводе компании «Вена» в Петербурге: порошкообразная смесь с хвойным ароматизатором разводится в газированной воде с консервантами и подсластителем и разливается по банкам, после чего гремучая смесь отправляется в продажу.

Новое поколение выбирает теперь не «Пепси», а alco-pop в жестяных банках.

Почему «гремучая»? Вот мнение кандидата медицинских наук гастроэнтеролога Андрея Каменева:

- Действие такого рода коктейлей на организм можно сравнить с инжекторным впрыском топлива в двигатель машины. Из-за того, что консистенция газированная, спирт почти мгновенно поступает в кровь и, соответственно, в мозг. Опьянение наступает очень быстро. А искусственные наполнители и подсластители серьезно нарушают нормальное функционирование слизистой желудка. Если кислотность у человека пониженная - желудок вообще перестает что-либо нормально переваривать. А если повышенная - смесь вполне может стать причиной изъязвлений, в том числе кровоточащих. Такие компоненты, как бензонал натрия вкупе с лимонной кислотой - это гарантированная отрыжка и изжога. Что же касается якобы «натурального» джина, то это явное преувеличение. Характерное послевкусие и осадок в ротовой полости после употребления говорят сами за себя даже без химического анализа.

«Джин-тоник» - это не единственная форма алкогольного коктейля. Например, «Хууч» предлагает сочетание фруктовых соков со спиртом и теми же консервантами и кислотой. Здоровее от этого гремучая смесь не становится: все равно содержимое банок не натуральное, а синтетическое.

Как мы уже отмечали, объемы продаж алкогольных коктейлей в России вплотную приблизились к пивному обороту: 820 миллионов литров против 910 миллионов соответственно. При средней розничной стоимости коктейлей в 20 рублей за 0,33 литра получается астрономическая сумма в 49,2 миллиарда рублей в год! Причем если пиво растекается по всей стране и «всем возрастам покорно», то пойло в банках популярно прежде всего в крупных городах, а пьют его преимущественно молодые люди от 18 до 24 лет.

Производители и продавцы потирают руки: перспективы у рынка самые широкие, а никакого противодействия со стороны законодателей нет. Алкогольные коктейли - это не водка, не вино, не пиво - на них, как говорится, статьи еще не придумали. И поэтому все ограничения по рекламе и продаже их не касаются. Сейчас коктейли можно рекламировать где угодно - от ТВ до придорожных щитов, что активно и делается. Почему? Версия простая. Хотя самым крупным производителем коктейлей считается компания «Хэппилэнд», производители пива тоже внедрились в этот бизнес (те же комбинаты «Очаково» или «Вена»). Похоже, законодатели, ограничив распространение пива в России, сознательно оставили это поле нетронутым, чтобы пивные корпорации не слишком уж сильно обижались. Можно догадываться, что такая «близорукость» борцов за здоровье нации неплохо стимулируется пивными баронами.

Что же касается позиционирования алкогольных коктейлей на потребительском рынке, то они прочно заняли нишу «клубных» жидкостей для «продвинутой» молодежи наравне с энергетическими напитками. Для этой цели в коктейли в последнее время даже специально стали добавлять лошадиные дозы кофеина - в этом, например, официально недавно признались руководители «Хэппилэнд». Неопределенность статуса позволяет покупать и пить это пойло в банках где угодно и когда угодно - хоть в клубе, хоть на ходу на улице.

Константин БЛАГОДАРОВ.

ПОДЫТОЖИМ?

ЕСТЬ СВОЯ СЛАДОСТЬ В КУКАРЕКАНЬИ

ИТОГИ НЕДЕЛИ ПОДВОДИТ ПОЛИТИЧЕСКИЙ ОБОЗРЕВАТЕЛЬ ПАВЕЛ ВОЩАНОВ

Весна хлопотами красна, да не простыми, а государственными. На носу 60-летие Великой Победы. Москва ждет на праздник руководителей многих государств (о каждом «с благодарностью принятом приглашении» в прессе сообщается как о большом дипломатическом успехе). Военные стучат каблуками по асфальту Ходынки, готовясь к параду. Милиция и спецслужбы в своих нелегких заботах.

День Победы - великий праздник. Пожалуй, самый великий из тех, что у нас были прежде и, уж тем более, из тех, что нам напридумывали депутаты в последнее время. Но и от этого святого праздника веет показухой. Дело даже не в том, что и шесть десятилетий после Победы наши старики, державшие на своих плечах фронт и тыл Великой Отечественной, живут плохо, бедно, безрадостно. Об этом говорилось так часто, особенно в последние десятилетия, что сей горький факт воспринимается как данность, как явление природы, подействовать на которое никому неподвластно. Но ведь и та малость от государственных щедрот, которая традиционно жалуется ветеранам к круглой дате, отравлена дозой лицемерия.

Правительство, доверие к которому серьезно подорвано монетизацией, чуть ли не каждый день отыскивает доселе неизведанные финансовые возможности, чтобы сделать последние годы и месяцы победителей «похожими на то, как должен жить человек, чей ратный подвиг должным образом оценен Родиной» (цитата из депутатского выступления). По сути, старикам возвращают то, что в ходе борьбы со льготами у них отобрали. Они у нас люди привычные, деликатные, вот и теперь в телесюжетах благодарят за «президентские» надбавки. Но большинство из них не могут взять в толк (старые же люди!): зачем сначала отбирать, а потом жаловать? Ведь столько нервов и здоровья потребовали эти маловразумительные реформы, в которых даже видные экономисты разобраться до сих пор не могут.

На самом деле, в этой истории, как в капле воды, отразилось явление: наша власть, как исполнительная, так и законодательная, скользит по поверхности важнейших государственных проблем, лишь делая озабоченный вид. А там хоть трава не расти. Сначала вроде бы проводим монетизацию, потом - вроде бы заботимся о ветеранах. Ни того, ни другого в чистом виде нет, зато видимость присутствует.

В преддверии праздника отставные генералы и маршалы учредили «Клуб военачальников», который собрался на первое заседание не где-нибудь, а в «Президент-отеле». Зачем? Судя по тем речам, которые произносились, всех членов новорожденного клуба заботит нынешнее состояние боеспособности российских Вооруженных сил, а еще борьба с угрозами XXI века. Что ж, серьезнейшие проблемы. Что же предлагается бывшими военачальниками? Генерал В.Варенников: «Мы должны настоятельно говорить о необходимости воплощения в жизнь решений нашего президента». Оказывается, вот что за всем кроется! Заботы вроде бы и государственные, а подход к ним традиционный, номенклатурный: назвал проблему, заверил в лояльности - и гора с плеч. В военную годину фронтовая голь жила своими заботами, а приближенные к штабу - своими. Оно, похоже, и сегодня так.

Или вот коммунисты. Здесь вожди тоже привыкли под каждый праздник придумывать призывы к народу. Привычка въедлива. Читаем лозунги сегодняшнего дня: «Нет - геноциду советского народа! Референдум или революция - третьего не дано!»

Кстати, о референдуме. Он, похоже, не нужен прежде всего самим левым. Почему так думаю? В околокоммунистической среде очень много толковых людей. Не понять, почему они составили опросный лист столь нелепо (аж 17 трудно перевариваемых вопросов!), что, без сомнения, он будет отвергнут ЦИКом. Зачем же рождать то, что обречено на погибель еще в утробе? Да затем, что именно кукареканье давно стало главным в политической деятельности - а там хоть не рассветай. Похоже, они получают удовольствие от самого процесса. Вот еще образчик: «Армия России, защити народ!» Не дай Бог вдуматься в эту абракадабру! А уж последовать призыву...

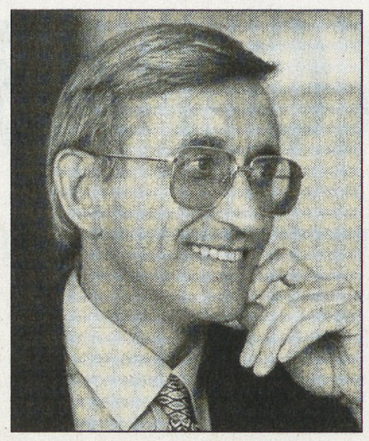

Нынешние политики вроде собачек на прогулке: они тоже стараются метить свою территорию, только, в отличие от собачек, - словами. Очень смешно выглядел на прошлой неделе «раскол» в рядах «Единой России». Уровень народной любви к партии власти таков, что уже сегодня ее вожди с глухой тоской думают о будущих парламентских выборах. Даже с учетом всех и всяческих хитростей задурить голову избирателю будет крайне сложно. Но и пустить выборный процесс на самотек никто не позволит. Вот и возникла мысль организовать идеологический междусобойчик. Чужие пусть здесь не ходят.

Хоть и слабенький, но появившийся в России средний класс хочет политической и экономической либерализации? Пожалуйста: вот вам праволиберальное крыло, а точнее, лапа все того же грызловского медведя. Низы требуют усиления роли государства в экономике и, главное, в социальной сфере? Держи, россиянин, лапу левосоциальную! Ах, вы центрист? И этих песен есть у меня!

Забавно видеть, как одни и те же политики морщат лбы и вращают глазами в возникшей вдруг внутрипартийной дискуссии. Чем-то все это напоминает ловкие движения наперсточника: и пластиковых кружек всего-то три, а попробуй угадай, под которой шарик. Образ партии, как в хулиганской деревенской песне: «Я и баба, я и девка, я и девочка еще...»

Губернаторы тоже «пометили» свою территорию - они теперь защитники обездоленных представителей российских низов. В последнее время их выступления просто-таки изобилуют вздохами о тяжелой народной доле (к чему, кстати, многие из них тоже руку приложили). На прошлой неделе они собрались в Кремле в рамках заседания Госсовета поговорить на вечную тему: как решать жилищную проблему в России? Президент поставил азартную задачу: хорошо бы лет эдак за пять достичь заметного результата!

Конечно, хорошо бы. Но у меня этот разговор вызвал странные, можно сказать, нехорошие ассоциации. Идея дать каждой семье отдельную квартиру сама по себе опасна. Никита Хрущев озаботился этой проблемой за год до свержения, Андропов - за пять месяцев до больничной койки, Горбачев - за год с небольшим до отставки. Честное слово, лучше бы Госсовет не трогал жилищную проблему. Тем более, что эта территория так давно помечена...

ИЗ ЖИЗНИ МЭРОВ

ГРАДОНАЧАЛЬНИК ПЕТРОЗАВОДСКА ПОЛУЧИЛ МЕЖДУНАРОДНОЕ ПРИЗНАНИЕ

Мэр Петрозаводска Виктор Масляков стал членом международного «Ротари клуба» - и пусть эта организация в мире не слишком известна, самому чиновнику, думается, интересно в ней состоять. Это неполитическая, нерелигиозная, неправительственная организация, которая вот-вот отметит свое столетие. Она, как говорится в сообщении, «объединяет крупных бизнесменов и профессионалов - лидеров в различных сферах деятельности».

Что ж, получить столь лестное признание на международном уровне для российского чиновника очень приятно - от своего-то населения попробуй дождись таких оценок. Одно только омрачило эту весть: в рамках борьбы с полиомиелитом члены клуба должны внести серьезный благотворительный взнос. Теперь горожане с нетерпением ожидают сведений, а какую именно сумму из личных сбережений способен пожертвовать на международную благотворительность избранный градоначальник, официальный оклад которого достаточно скромен. Трудный случай: много дашь - сплетен не оберешься, мало - как-то несолидно получится...

Андрей КОРОЛЕВ.

ПЕТРОЗАВОДСК.

ГЛАВА МАГНИТОГОРСКА РЕШИЛ СЭКОНОМИТЬ НА ПРАЗДНИКЕ

Недавно избранный главой города Магнитогорска Евгений Карпов отменил торжества в честь Дня Победы, проведение которых планировалось на Центральном стадионе Магнитки. Под вопросом и праздничный салют. Как объявлено, решение принято «в целях экономии средств».

Экономия - дело хорошее. Но как тут не вспомнить, что Магнитогорский металлургический комбинат и вся трудовая Магнитка в годы войны внесли огромный вклад в Победу, нынешнее 60-летие - это без преувеличения общий праздник для всех поколений жителей Урала. Однако Евгений Карпов, бывший директор по экономике и финансам ОАО ММК, стоит на своем:

- Не будем устраивать гульбу на стадионе. Старики все равно не придут, а молодежь напьется, кому от этого будет лучше?

Шестнадцать тысяч ветеранов без поздравлений и подарков, конечно, не останутся (начальство решило поздравить их «без шумихи»). Но ведь дело не только в подарках. У многих ветеранов войны это, пожалуй, последняя возможность показаться на людях со всеми своими наградами. И убедиться, что этот праздник что-то еще значит не только для них самих, но и для молодежи. Так что как-то не по-людски получается, нехорошая это экономия.

Виктор СЕРГЕЕВ.

Челябинская область.

конкурс: ПЕРЛЫшки

ЕСЛИ БЫ ДА КАБЫ

Видный персонаж перестройки Егор Кузьмич Лигачев наконец-то рассекретил планы 20-летней давности:

«Знаете, в ту пору был разработан план перестройки до 2000 года. Если бы не эти предатели, как бы нам с вами хорошо жилось! Улучшилось бы качество продовольствия, мы бы каждой семье выделили жилье...»

P.S. *Лучше бы, Егор Кузьмич, уж молчали, не расстраивали...*

ИСТОРИЯ МАРКИ

ГЛАВНАЯ ТЯГЛОВАЯ СИЛА

Выступая не так давно в Госдуме, министр обороны рассказал, что 9 Мая по Красной площади солдаты-победители проедут на легендарных полуторках. Сергей Иванов, видимо, оговорился. Главу оборонного ведомства поспешил поправить вице-мэр Москвы Валерий Шанцев: на ЗИЛе, уточнил он, переоборудованы 140 современных автомобилей под военные «ЗИС-5». Кузова, кабины, крылья стилизованы под боевую машину - главную тягловую силу Красной Армии в годы войны.

«Парадные» грузовики уже приняли офицеры Таманской дивизии. Они поведут по Красной площади 9 Мая легендарные «ЗИС-5» - трехтонки. Но в газетах и журналах, на каналах ТВ их упорно называют полуторками (официально последние маркировались как «ГАЗ-АА»).

- Неужели вашему брату-журналисту трудно открыть справочник, чтобы убедиться: «ЗИС-5» и «ГАЗ-АА», хоть и боевые собратья, совершенно разные автомобили, - негодует Николай Иванович Степанов, ветеран войны, водивший как по фронтовым, так и по мирным дорогам и полуторку, и трехтонку (о нем «ДВ» рассказал в номере за 29 апреля прошлого года в заметке «Слава» не заржавела за 59 лет»). - У военных «ишаков» и места рождения-то разные: «ЗИС-5» - москвич, а «ГАЗ-АА» - горьковчанин.

Полуторкой «ГАЗ-АА» народ окрестил потому, что ее грузоподъемность - 1,5 тонны. Это был в грозовые годы самый легкий и очень надежный, неприхотливый автомобиль. Именно он сновал по льду Ладожского озера на «дороге жизни», доставляя в осажденный Ленинград продовольствие. Много человеческих жизней спас этот неутомимый труженик! Но и «ЗИСу-5» есть чем гордиться: в его кузовах монтировались знаменитые «катюши» («МБ-13»).

И народная любовь к великим труженикам живет: повсюду можно увидеть старые авто на пьедесталах. Правда, чаще всего это машины послевоенного выпуска. А вот эта полуторка - легендарная, боевая. Ее установили два года назад, в День Победы, в Москве, на Хорошевском шоссе, 38 у въезда на автобазу Генштаба РА. Отыскали фронтовичку члены московского поискового отряда «Экипаж» и студенты факультета военного обучения МГАУ в болоте у села Богородицкое Вяземского района Смоленской области, где в октябре 41-го в «котел» угодила армия генерала Лукина.

В столице памятник полуторке можно увидеть еще и на Лиственничной аллее, у здания МГАУ, а трехтонке - на Большой Черемушкинской.

Юрий МАХРИН.

Московская область.

НАШИ ЛЮДИ

ЭТА ЛЮБОВЬ НЕ ПРОДАЕТСЯ И НЕ ПОКУПАЕТСЯ

ГЛАВА РОССИЙСКОГО ДЕТСКОГО ФОНДА АЛЬБЕРТ ЛИХАНОВ РАССКАЗЫВАЕТ О «СЕМЕЙНЫХ ДЕТСКИХ ДОМАХ»

Указом В.В.Путина президентская премия в области образования присуждена президенту Российского детского фонда, писателю, академику Российской академии образования Альберту Лиханову за «внедрение инновационной технологии «Семейный детский дом». Речь идет о детях-сиротах и детях, лишенных родительского попечения.

Альберт Лиханов получил эту премию вместе со своей «командой» единомышленников, родителей-воспитателей, а проще сказать - прекрасных матерей и отцов, у каждого из которых живут, получают образование и выходят в мир не меньше десятерых ребятишек. Это Зоя Владимировна Бородаевская (г. Новосибирск), Виктор Борисович Зеленчуков (с. Алексеевка, Белгородская область), Клара Иннокентьевна Матвеева (с. Намцы, Республика Саха (Якутия), Алим Павлович Мусатенко (г. Омск), Ирина Даниловна Онохина (г. Киров), Валерий Вениаминович Семенов (г. Уфа), Татьяна Васильевна Сорокина (пос. Рассвет, Ростовская область) и Лариса Георгиевна Школьникова (г. Волгоград).

«ДВ» обратился к Альберту Анатольевичу ЛИХАНОВУ с одним вопросом: в чем преимущества и недостатки семейных детских домов? Приводим его ответ.

Сначала о плюсах. Перечисляю:

- энергетика родства - то, чего нет и не может быть в государственном интернате, где взрослые - наемные, пусть доброжелательные, служащие. Здесь же просто-напросто мама и папа, к которым можно припасть в любой радости и печали;

- ощущение родного дома, а не казенной крыши. Отсюда включение иного, не казенного отношения хоть к крышке унитаза, хоть к розетке, хоть к кошке, хоть к грядке. У детей, оставшихся в одиночестве, первая потребность заключена в обретении своего собственного, а не общественного, и домашнее они воспринимают именно таким;

- семейный коллективизм - когда не спрашивают, кому чистить картошку, а кому мыть пол. Любовь к общему делу;

- родственное взаимодействие - когда дети включены в помощь друг другу в любых ситуациях. Это доброе качество освобождает человека от эгоизма, сплачивает детей, рождает чувство уверенности;

- эффективность воспитания - трудом, песней, красотой, отношениями. Здесь все впрок, доброе дело, сделанное одним и поощренное родителем, тиражируется в других. Это приумножение добра и стремлений действует здесь в полном объеме;

- преодоление трудностей - например, отсутствия денег на самое нужное. Это вызывает повышение всеобщей сопротивляемости, трудоспособности, стремления победить...

На этом я ставлю многоточие, признаваясь: нет, всех добродетелей не перечислить. Для этого понадобилось бы написать толстый том. Но вот он и написан - нашей общей рукой и общим осмыслением.

А недостаток семейных детских домов (он же и великое достоинство!) - это участь взрослых, которые, впрочем, не просят, чтобы их по этой причине жалели. Имя ему - самопожертвование. Взрослые люди, выбравшие путь служения покинутым детям, отдают себя им всерьез и до конца, порой даже теряя жизнь. Дело это беспрерывно, неустанно, навсегда. И жертва эта приносится ими всерьез. Но давайте поклонимся всем и всяким добросовестным родителям: они ведь тоже рано или поздно уходят от нас. И мы плачем безутешно. И помним их навсегда.

В общем, из родителей нельзя уволиться. Можно только предать, как сделали естественные предки этих ребят, или умереть.

Это, так сказать, главный «недостаток» семейных детских домов. И главное благо. А все остальное - как во всякой многодетной семье: и обиды, и радости, и смех, и горе. Худо, когда кровные дети ближе приемных, но семейные детские дома чаще страдают прямо противоположным - кровные как-то естественно уступают дорогу новой родне, понимая и органически принимая: этим нужнее любовь и ласка.

В прежние годы мне не приходило в голову противопоставлять семейные детские дома сиротским госзаведениям. Теперь вынужден это делать. И причины здесь вовсе не личные.

Государственное дело сегодня обретает предательские черты. Отменены старые привилегии для сирот, например, почти повсюду им не дают закончить среднюю школу и напрямую поступить в вуз - отправляют в ПТУ. Причина - огромные очереди детей, которых надо определить в интернат или детдом. Ребятне, живущей под крышей государства, как бы говорят: давайте поскорей, нам (власти!) некогда. А дальше все труды воспитания насмарку: после ПТУ, даже самого хорошего, трудно пробиться в жизни, почти невозможно попасть в вуз. Судьба сироты обречена на низкую долю по вине власти. Конкурент этому - семья, семейный детский дом. Таким образом, СДД следует поддерживать, защищать и уважать хотя бы как противовес массовому отвержению этой тяжкой части детства.

Можно сравнить и так: сиротское заведение - завод, массовая штамповка усредненно-опущенных судеб, тогда как семья, СДД - штучное, артельное мастерство и спасение. Да еще и родители на всю их жизнь! Только тупоголовые не желают видеть разницу!

Наконец, я вынужденно противопоставляю СДД (сейчас ДДСТ), потому что чиновный люд Минобраза в 1996 году вообще прихлопнул эту систему, и лишь усилиями нашего Фонда пять лет назад статус такой был внесен в Семейный кодекс. Но снова подпал под чиновный обман: детский дом семейного типа (ДДСТ) - теперь вы понимаете, почему я за СДД? - правительственной инструкцией превращен в учреждение!

Слышите, слышите, как бесталанно, глухо к звуку - и смыслу! - чиновничество? Семейный детский дом (пусть и по имени ДДСТ) создавался как особый род семьи, которую власть, передавая ей часть своих попечительских обязательств перед сиротами, признает рабочим и работающим штучно инструментом, финансируя его естественные затраты, признавая труд спасения высоконравственной работой и обеспечивая этим бескорыстным труженикам социальные гарантии. Но теперь такая семья должна стать учреждением, читай - конторой. Мама - директор, например. Ей бы носки ребятам заштопать или суп варить, а она с печатью в руке регистрируется в налоговой инспекции.

Вот ведь как дело-то можно загубить. Где вы, милый Михаил Ефграфович Салтыков-Щедрин? Вам такое и не снилось!

И все же я верю и надеюсь.

Ирина Даниловна Онохина из Кирова со своими воспитанниками.

Прежде всего в тех людей, которые поверили Детскому фонду тогда, четырнадцать - двенадцать - десять лет назад. В исповедях родительских вы найдете много горьких строк, и, соединенные вместе, они звучат как претензия власти. Но вы найдете и главное: ответ на незаданный вопрос: «Вы жалеете, что ввязались в такое дело?» - «Да что вы, - звучит ответ. - Да эти дети - наше счастье!»

О щедрости человеческой есть христианская притча. Приносят в храм люди свои пожертвования. Богатый богатого старается перещеголять - дело происходит перед очами Христа. А бедная вдова кладет всего две лепты (достоинство монеты) - все, что у нее есть. Богатые ждут, кого самым щедрым назовет Христос, а он называет самой щедрой вдову. Богатые недоумевают: почему. «А потому, - отвечает Господь, - что она отдала все, что у нее есть».

Наши семьи не раз пытались заподозрить в корысти. Смешно! Это то же, что заподозрить в корысти ту библейскую вдову, ведь эти люди отдали своим детям все, что у них было и что не купишь ни за какие деньги: любовь.

Любовь такого рода не продается и не покупается!

ФАКТ И КОММЕНТАРИЙ

ВЗЯЛ - И СПИ СПОКОЙНО

ЕВРОПЕЙЦЫ ПОДБРОСЯТ ДЕНЬЖОНОК НА БОРЬБУ С КОРРУПЦИЕЙ В РОССИИ

На днях в Москве состоялось совещание, на котором был представлен совместный проект Совета Европы, Европейской комиссии (ЕК), комиссии Госдумы по противодействию коррупции, направленный на приведение российского законодательства в области борьбы с коррупцией в соответствие с европейскими и международными стандартами. Совет Европы выделил на эти цели 300 тысяч евро.

При вступлении в Совет Европы Россия обязалась принять две антикоррупционные конвенции (об уголовной и гражданско-правовой ответственности), содержащие солидные обязательства перед международным сообществом. Первая подписана была еще в 2003 году, но так и не внесена на ратификацию в Госдуму. Вторую вообще не подписали.

Документы предусматривают наличие уголовной ответственности за явный и косвенный подкуп чиновников, махинации с бухгалтерией, препятствие отправлению правосудия. В конвенциях есть положения о поиске, изъятии и конфискации доходов у коррупционеров, рекомендованы превентивные мероприятия по предупреждению коррупции, включающие прозрачность бюджета и источников финансирования политических партий...

Ну ладно, обошлись бы без чужих конвенций, будь свое антикоррупционное законодательство. Так ведь нет его! В стране, занявшей 90 место из 146 (по уровню коррумпированности Россия оказалась на уровне Гамбии, Мозамбика и Непала), федеральный закон «О противодействии коррупции» завис в думском портфеле аж с 2001 года! Завис не случайно. По разным оценкам, объем российского рынка коррупции достигает от 16 до 37 миллиардов долларов в год. По высоким кабинетам без особой опаски таскают саквояжи со взятками, а министры спокойно дарят дочуркам «Мерседесы» по случаю окончания чадами института. А чего бояться?

Вот и дожили. Пока депутаты и чиновники с озабоченными лицами рассуждают о коррупции на модных ток-шоу, европейцы собираются оплатить исследования уровня коррупции в нескольких регионах России. То есть деньги из европейской казны пойдут на оплату прямых обязанностей наших чиновников, силовиков и депутатов! По словам председателя профильной комиссии Госдумы Михаила Гришанкова, «главной целью совместного с европейцами проекта является максимально быстрое приближение нашего законодательства к цивилизованным нормам в области противодействия коррупции». Между тем процесс «быстрого приближения» длится в России без малого 15 лет - и все с тем же успехом.

Не стоит думать, что в Европе нет взяточников. Вспомним скандалы с бывшим генсеком НАТО Вилли Класом, председателем ЕК Жаком Сантером или последний случай с нынешним председателем Европейской комиссии Жозе Мануэлем Баррозу (чиновник высшего ранга отдохнул вместе с семьей на яхте за счет своего друга, греческого миллиардера Спиро Латсиса). Но в том-то и дело, что над каждым желающим «сэкономить» висит домоклов меч в лице законов и (не менее важно!) общественного мнения. В Евросоюзе действует очень жесткое антикоррупционное законодательство, судебно-правовая система в тонусе, общественное мнение настроено решительно на борьбу со злом. У нас же жуликам и взяточникам создан режим наибольшего благоприятствования. Порой кажется, что вся борьба с коррупцией в России сведена к старинному правилу: ворон ворону глаз не выклюет. И даже не пытается этого сделать.

Интересно, что новый украинский лидер Виктор Ющенко принял страну, занимающую 128 место в печальном рейтинге коррупции. Над первоочередными мерами его правительства у нас принято подсмеиваться: как же, кампания по чистке чиновничьих рядов началась с запрета на... мытье в банях. «Но это связано с необходимостью продемонстрировать новое лицо Украины, - уверяет пресс-секретарь президента Ирина Геращенко. - Не секрет, что на таких встречах в бане фигурируют весьма сомнительные персонажи. Это не те люди, с которыми должны общаться представители правящей элиты».

Можно, конечно, посмеяться над святой наивностью: в каждую баню не заглянешь. Однако даже на такие наивные решения наша власть, прежде всего законодательная, никак не отважится. Ющенко запретил чиновникам принимать подарки, стоимость которых превышает 25 долларов, обязал их представлять декларации о расходах и о доходах. На этой волне новый министр транспорта Евгений Червоненко, например, пообещал выставить на аукцион лимузин «Майбах» стоимостью полмиллиона долларов, приобретенный его предшественником. В Грузии крупного чиновника выставили из кресла за то, что он попытался вручить начальнику часы «Омега» стоимостью в три тысячи долларов.

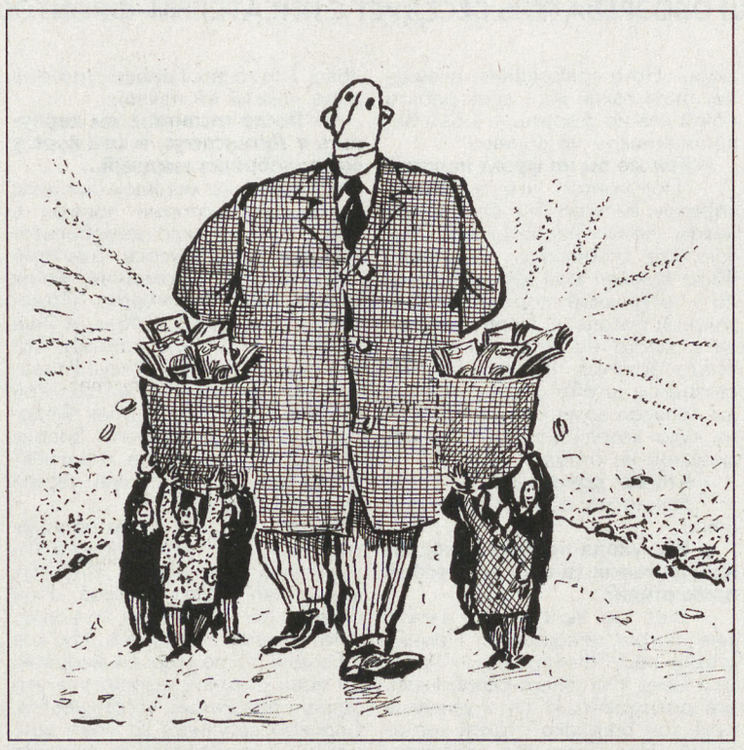

Мелочи? Но ведь у нас и этого не делается. Государевы люди козыряют лимузинами за сотни тысяч долларов, загородными резиденциями за миллионы, часами, на покупку которых понадобилось бы их жалованье лет за 10-15. Вот почему желание Совета Европы подбросить российским чиновникам 300 тысяч евро на борьбу с коррупцией выглядит не менее наивно, чем война с банями, объявленная на Украине. Ведь и эту сумму могут растащить по карманам...

Сергей ШАРАЕВ

СОСЕДИ

БЕЛОРУССКИЕ СВЕРХПРОЧНЫЕ

На Сморгонском заводе оптического станкостроения изготовлена вакуумная установка, позволяющая наносить на инструменты и детали сверхпрочные защитные пленки, которые увеличивают износостойкость оборудования в 10 раз. Созданная в рамках госпрограммы по освоению высоких технологий, установка не имеет аналогов в СНГ.

Петр СТОПКЕВИЧ.

МИНСК.

ЧЕМ БОЛЬШЕ, ТЕМ ДОЛЬШЕ

Предприятия Узбекистана, привлекающие прямые иностранные инвестиции, с 1 июля 2005 года освобождаются от уплаты целого ряда налогов. Причем льготы эти будут действовать тем дольше, чем больше инвестиций привлечет компания. Так, при получении от 0,3 до 3 млн. долларов налоговые льготы предоставляются сроком на 3 года, от 3 до 10 млн. долларов - на 5 лет, свыше 10 млн. - на 7 лет. При одном условии: доля иностранных участников в уставном капитале предприятия должна составлять не менее 50 процентов.

Рашид РУСТАМОВ.

ТАШКЕНТ.

БАШНЯ С ЧАСАМИ

В таджикском городе Кулябе в сквере имени Героя Советского Союза Сафара Амиршоева к 60-летию Победы устанавливается 16-метровая стела Славы. Деньги на ее установку выделила администрация города из бюджетных средств. Вершину украсят часы с цифрами «1941-1945».

Умед БАБАХАНОВ.

ДУШАНБЕ.

НУ И НУ!

ЮЩЕНКО МИРИТ ЭСЭСОВЦЕВ С ОСВОБОДИТЕЛЯМИ

Получается, эти ребята из дивизии СС «Галичина» - тоже герои?

Представляя во Львове нового главу областной администрации Петра Олейника, Виктор Ющенко не скрывал причину его назначения: «Таким способом я отблагодарил человека, возглавлявшего в регионе предвыборный штаб «Нашей Украины» и обеспечившего почти 90 процентов голосов избирателей за меня, народного президента». А главное напутствие наместнику в Галичине заключалось в том, что выдвиженец должен еще крепче сплотить все националистические организации, показывающие пример патриотизма и умеющие поднимать народ на революцию.

Ющенко буквально окрылял внимательных слушателей, называя их «самой продвинутой элитой Украины и идейным мотором нации». Он особо отметил сотни тысяч галичан, приезжавших в Киев и бывших ядром «оранжевой революции».

Значительную часть своего выступления президент посвятил идее национального примирения. Под гул одобрения и аплодисменты он заявил, что будет добиваться реабилитации на государственном уровне украинских добровольцев из дивизии СС «Галичина» и членов различных формирований Украинской повстанческой армии. То есть тех самых отпетых бандеровцев, которые не только в войну, но и вплоть до 1953 года оказывали вооруженное сопротивление Советской власти, жестоко расправлялись с не разделявшими их взгляды земляками.

Ющенко поддержал облсоветы Галичины и Прикарпатья, уже признавшие всех вояк ОУН УПА «героями нации» и ежегодно финансирующие из местных бюджетов предоставленные им льготы и привилегии. Такой же закон планируется теперь принять в масштабах страны.

Всю вину за непримиримые противоречия среди соотечественников, сражавшихся на фронтах друг против друга, президент возложил на «непонятливых пророссийски настроенных ветеранов», заверив соратников: «Мы вступили в переговоры с бывшими воинами Советской Армии и надеемся уже до 9 Мая не просто прийти к успеху в этом вопросе, но и к финальной позиции».

На это заявление тут же среагировали в Киеве. Министр труда и социальной политики Украины Вячеслав Кириленко сообщил, что разовые финансовые выплаты участникам войны и боевых действий к 9 Мая получат и члены ОУН-УПА, так как, по его мнению, «те, кто боролся за независимость родины, для правительства равны».

Оперативно откликнулась и группа из десяти украинских профессоров, докторов исторических наук, предложившая Виктору Ющенко свои услуги в «оформлении правильной украино-центричной концепции всех событий Второй мировой войны». Эти ученые убеждены, что ранее пропаганда замалчивала множество важнейших фактов и мифологизировала несуществовавшие подвиги «москалей».

Наиболее безапелляционно выразил эту точку зрения зам. директора Института истории Национальной академии наук Станислав Кульчицкий: «Как же можно до сих пор не признавать воюющей стороной Украинскую повстанческую армию, если даже на Нюрнбергском процессе было доказано, что она воевала с Советской Армией?»

Юрий КИРИЛЛОВ.

ЛЬВОВ.

УРОКИ ИСТОРИИ

ОНА ЗАЩИЩАЛА СЕВАСТОПОЛЬ

АРТИЛЛЕРИЙСКАЯ БАТАРЕЯ, СИМВОЛ - ГЕРОИЧЕСКИЙ И, УВЫ, ПЕЧАЛЬНЫЙ - БЫЛОЙ МОЩИ РУССКОГО ОРУЖИЯ

Уже пал гордый Севастополь. Фашисты убивали моряков на Приморском бульваре и в камнях Херсонеса. А подземный линкор продолжал сражаться. Оборону держала последняя грозная сила Черноморского флота...

Прошло шесть десятилетий. И вот она опять, эта сила последняя, в окружении: 30-я артиллерийская батарея главного калибра. Самое мощное сооружение системы береговой обороны Севастополя. Единственный полностью сохранившийся, боеспособный комплекс невероятных 305-мм орудий.

На всех флотах Отечества - под Владивостоком, на Балтике и Северном флоте - такие уникальные батареи разграблены и проданы на металл. Мародеры, правящие Россией, заработали на разграблении нашей обороны. Зато финны свою 305-мм батарею острова Макилото и американцы старые артиллерийские линкоры «Техас» и «Айова» почему-то берегут.

Только здесь, на подступах к севастопольской Северной стороне, каким-то чудом сохранилась русская артиллерийская крепость. Образец инженерно-фортификационной мысли начала XX века, она и сегодня готова открыть огонь. Два часа грузится боезапас, потом ревун, команды «Товсь» и «Залп!» Дальность полета полутонного снаряда - 44 километра.

Вершина у поселка Любимовка. Отсюда Севастополь как на ладони. Отлично видны вход в бухту и морской рейд. Инженеру-генералу Цезарю Кюи предложили строить мощный форт на господствующей высоте. Идея - защитить базу со стороны моря. На рубеже XX века других опасностей никто и не предполагал. Но прекрасный композитор и музыкальный критик, генерал Кюи, словно что-то предчувствуя, сделал так, что башни были способны проворачиваться на 360 градусов. То есть, стрелять не только в море, но и в крымскую степь. Зачем? Севастополь узнает это через тридцать лет.

Возведение дальнобойного форта началось в 1912 году. Российская империя отпраздновала юбилей Бородина, столыпинские реформы поднимали страну. Однако с началом Первой мировой войны строительство было заморожено. Огромных средств требовал сухопутный фронт. Кроме того, сам Черноморский флот представлял тогда грозную силу. Боевые корабли кайзера практически не появлялись у крымских берегов.

Строительство возобновили уже в 1922 году. Через семь лет напряженных работ объект был завершен. Красные не стали ничего менять в дореволюционном проекте генерала Кюи. На глубину 40 метров в крымские скалы ушла система галерей и штолен. Кроме природного камня, батарею закрывает огромный слой царского бетона, асфальто-асбестная подушка и стальные балки перекрытий. Разветвленная сеть подземных ходов, свой источник воды, хорошая вентиляция с химической и бактериологической фильтрацией воздуха.

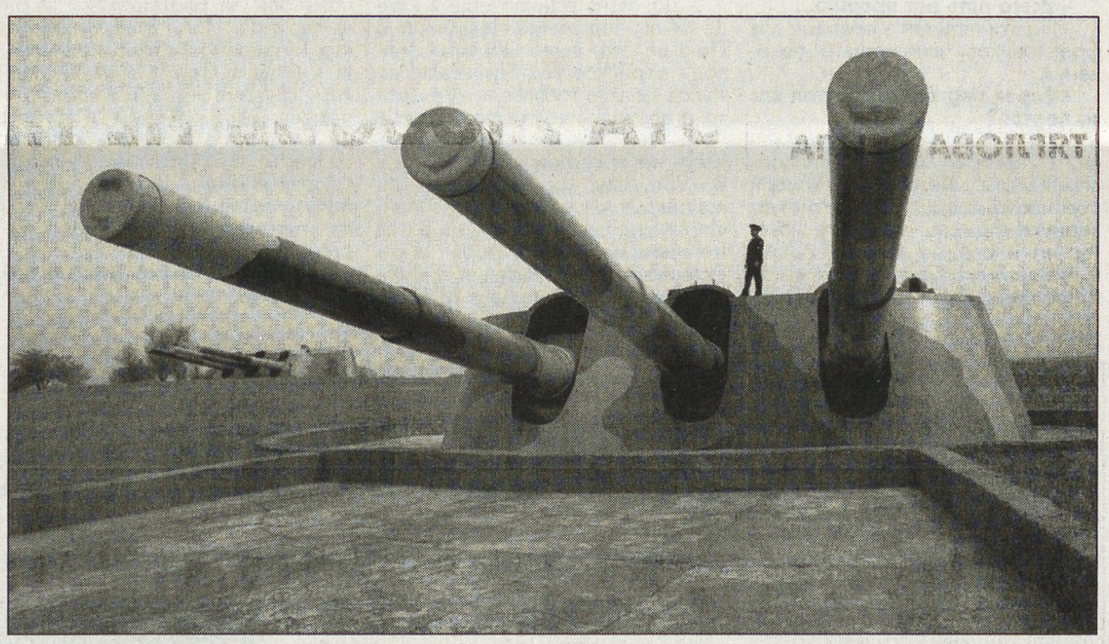

Та самая 30-я батарея сегодня.

На поверхности две артиллерийские башни. Установили орудия главного калибра, снятые с линкора «Полтава». Наружную оборону форта обеспечивала система дотов и дзотов. Пятьсот человек краснофлотцев и командир Георгий Александер. Москвич, предки - французские аристократы, сестра жены замужем за англичанином. Удивительно, в конце тридцатых Александера не репрессировали, наоборот, доверили командовать стратегической севастопольской батареей.

В сегодняшнем Кремле пытаются уговорить российских олигархов быть патриотами своей страны. А их надо вести сюда, в башни «тридцатки». И показывать отличные орудийные затворы английской фирмы «Виккерс». Век назад эта фирма считалась одной из главных мировых производительниц оружия. А ее совладельцем был русский человек и подданный Великобритании, немыслимый богач Василий Захаров. Естественно, имел особняки в Лондоне и на Лазурном Берегу. Однако купил не футбольную команду «Челси», а компанию «Виккерс». Чтобы после унижения русско-японской войны отправлять на родину лучшие образцы вооружений.

Затворы к севастопольским орудиям поставлены Василием Захаровым. Его заслуга - броненосный крейсер «Рюрик» и серия крейсеров типа «Светлана», отличных конструкций периода 1-й мировой. Придет время, Россия еще помянет «русского англичанина» Захарова. А что она вспомнит про российско-английского гражданина Абрамовича?

...Немцы подошли к городу с суши. Они знали о мощном крупнокалиберном форте, но были уверены, что он может стрелять только по морским целям. Майор Александер развернул орудия и обрушил на врага удар невиданной силы. Четыре тонны циклопических снарядов за минуту. Колонны немецкой пехоты и бронетехники сметало огневым ураганом, даже если батарея не давала прямых попаданий. А «тридцатка» стреляла точно.

Сделав определенное количество выстрелов, артиллерийский ствол требует замены. Немцы считали страшные залпы, ожидая, когда русские начнут эту трудную и долгую операцию. Надеялись захватить батарею безоружной. По обычным меркам, замена 50-тонного ствола требует специального оборудования и двух месяцев работы. По сей день непонятно, как матросы Александера смогли обновить стволы - под огнем, без спецоборудования, работая только ночью и лишь за две недели.

Всю оборону Севастополя, целый год, штурмовые группы вермахта несли тяжелейшие потери, но так и не прорвались к батарее. Броня, бетон и люди выдержали сотни авиационных налетов. Стреляла сюда знаменитая немецкая суперпушка «Дора», но не смогла попасть. Специально для уничтожения ненавистного объекта привезли две 615-миллиметровые мортиры «Карл». После нескольких недель страшного обстрела мортирным снарядам удалось заклинить поворотные механизмы наших башен.

Севастополь пал, а уцелевшие артиллеристы 19 дней продолжали сражаться в батарейных подземельях. Их жгли огнеметами и травили газом, рвали боезапас башен, чтобы взрывной волной уничтожить остававшихся внизу. Комиссар Ермил Соловьев застрелился в подземной кают-компании. На столе остался патефон с английским фокстротом «Двадцать пальчиков». Раненый Александер с группой таких же израненных бойцов через подземный ход пытался прорваться в горы. Их взял татарский карательный отряд, охотившийся на севастопольцев в немецком тылу. Краснофлотцев убили, разбивая черепа дубинами. Александера опознали и, как особую добычу, передали немецкому командованию. Он был расстрелян - слишком дорогую цену заплатили фашисты на склонах Северной стороны.

Немцы собирались превратить Крым в «курорт цивилизованной Европы, освобожденной от русских варваров». Новую цивилизацию в Крыму обещает и сегодняшняя украинская власть. Единственное условие - и тогда и сейчас - уничтожение Черноморского флота. Без Севастополя у России наверняка не будет флота южных морей. А что делать с 30-й батареей? Порезать на металлолом?

У главной базы ЧФ нет больше береговых ракетных комплексов. Мыс Айя, Балаклава, ракетно-артиллерийская база «Буря» мыса Фиолент - все передано Украине по ельцинскому договору о разделе. На Фиоленте самостийные хозяева взрывами выбивали из бетона броневые плиты, чтобы сдать в металлолом. По сути, с суши севастопольскую гавань прикрывают только самолеты и морская пехота. А еще «тридцатка» - боевая часть и одновременно музей береговой обороны. Легендарный - и, увы, печальный - символ.

После войны на батарее поставили новые стволы. Это орудия главного калибра линкора «Императрица Екатерина Великая». Их сумели сберечь на заводах сражающегося Сталинграда и вернули в Крым. Екатерина и Сталинград. Эти имена странным образом сомкнулись в истории.

А еще горожане рассказывают мистическую историю, как на территории братской могилы воинов-батарейцев появился трехэтажный шикарный коттедж. Без малого десять лет здание стоит недостроенным, хотя шикарное место и море рядом. Вот только четвертый раз меняются крутые хозяева - умирают загадочным образом.

Сергей ЗЛАТОВ.

КРЫМ.

РАЗГОВОР НАЧИСТОТУ

«ПАМЯТЬ» - СЛОВО КЛЮЧЕВОЕ

В КАНУН ДНЯ ПОБЕДЫ НАШ ОБОЗРЕВАТЕЛЬ БЕСЕДУЕТ С ПИСАТЕЛЕМ-ФРОНТОВИКОМ АНДРЕЕМ ТУРКОВЫМ

Имя критика и литературоведа Андрея Туркова - негромкое. Но читающей России (а такая страна еще есть!) оно давно знакомо. И тем, кто еще следит за «толстыми» журналами. И тем, кто любит Чехова и Блока, Заболоцкого и Цветаеву, Левитана и Кустодиева.

Турков никогда не писал броско, чтобы прославить одних и унизить других. Он почти не пишет о модных новинках. Его тихое слово помогает нам найти в русской литературе созвучия нашей душе, нашим мыслям. И читателю передается эта вдумчивость, эта уверенность в том, что книга - высокое отдохновение, сопряженное с трудом понимания и сострадания.

И прежде всего это относится к книгам о Великой Отечественной. Почти полвека Андрей Турков пишет о фронтовой литературе, защищая ее то от советских бюрократов, то от нынешних циников. Старшему поколению помнится, как он вступался за Василия Гроссмана и Александра Твардовского, Александра Яшина и Виктора Некрасова, Григория Бакланова и Вячеслава Кондратьева... При этом мало кто знает, что Андрей Михайлович Турков - сам рядовой той войны.

- Вашу новую книгу «Время и современники» я начал читать с главы, посвященной литературе о войне. Но отчего вы никогда не касаетесь своей войны, своего военного опыта?

- Просто у меня нет интересной военной биографии. К тому же я войну трудно вспоминаю, мне тяжело дался госпиталь и эту полосу жизни я стараюсь не трогать.

- Андрей Михайлович, в одной из статей, написанных к 55-летию Победы, вы рассказываете о своих друзьях-фронтовиках...

- Они, к сожалению, умерли.

- Всего пять лет прошло...

- Но эти пять лет - роковые для фронтовиков, для нашего поколения.

- Сорок первый год застал вас за партой?

- Да, я учился в десятом классе. В августе мне исполнилось семнадцать. Летом мы копали противотанковые рвы. Потом нас вернули в школу, я закончил экстернат и осенью 42-го поступил в Литинститут. Стихи, с которыми я поступал, были очень слабенькими... Но и требования, очевидно, были такие же - ведь ребята почти все на фронте. А я был белобилетником по зрению.

- Как же вы на фронт попали?

- Получается, что я сделал карьеру: вначале был белобилетником, потом нестроевиком, потом уже строевиком. В апреле 43-го пришел мой черед. Сначала - отдельный дорожно-строительный батальон. Перебрасывали с места на место, мы были всюду затычка. А потом я был связным в штабе армии. Однажды написал заметку в газету, меня туда хотели забрать, но командиры не отдали.

- Кто вас дома ждал?

- Только мама. Я же безотцовщина.

- Вы, уходя на фронт, какой-нибудь томик со стихами с собой прихватили?

- Нет, не вышло. Но книжки мне потом попадались. Помню, стояли под Ленинградом в Красном Селе. Его только освободили, все разрушено. И тут я увидел в луже том Бальзака - такой несчастный. Подобрал его, высушил, взял с собой. Потом мне из дома прислали брошюрку «Друзьям» - сборник стихов студентов Литинститута. Там были очень хорошие стихи поэтов, многие из них так и остались неизвестными. Постепенно у меня набралась крошечная библиотечка, но после ранения все пропало.

- Какое самое сильное литературное впечатление было во время войны?

- Весной 43-го в деревне под Калугой, где мы стояли, мне попал в руки «Теркин», тогда еще далеко не полный. Я прочел его с большим любопытством. Но мне, конечно, никогда не пришло бы в голову, что я после войны буду писать именно о Твардовском, буду неплохо знать автора...

- Девятое мая вы встретили в госпитале?

- Да, меня ранило еще в конце 44-го, под самый Новый год. В Польше это было. Просто эпизод, перестрелка. Привезли во Львов меня, в госпиталь. А в марте отправили через всю страну в Камышин. Хотели ампутировать ногу, но хороший врач попался. В 1984 году, когда у меня была колонка в «Известиях», мне пришло вдруг письмо из Иванова от женщины-врача, которая ассистировала при операции. Ее зовут Людмила Сергеевна Андрианова. Так хочется верить, что она жива, низкий ей поклон.

- После госпиталя вы вернулись в Литинститут, и там курс у вас подобрался мощный...

- Особенно мощным был курс следующий, который пришел в 1946 году, - тогда демобилизация уже развернулась. Там пришли Бондарев, Бакланов, Костя Ваншенкин, Винокуров, Поженян... А я пришел в 45-м, и наш курс был немножко пожиже. Самым известным стал Расул Гамзатов. Но не о славе речь. Со мной учились Инна Гофф, Вася Федоров, Ольга Кожухова, Володя Огнев... А Маргарита Агашина? Какой она была хороший, чистый человек.

Кстати, когда я после ранения вернулся в институт, меня не хотели восстанавливать. Институт возглавлял Федор Гладков, а он считал, что те, кто был на войне, - потерянное поколение. Ну, как в Европе после Первой мировой. О моих стихах сказали, что это полный пессимизм, упадничество. Спасибо, вступился за меня мой любимый преподаватель лингвист Александр Александрович Реформатский - я с ним очень подружился еще на первом курсе...

- Кто из писателей написал о той войне, что вы пережили?

- Твардовский. Все-таки Твардовский. Я по-настоящему оценил его через несколько лет после войны. Когда остро стало все вспоминаться... А военная тема в какой-то момент оказалась не то что под запретом, но неодобрение властей чувствовалось. Твердили, что надо скорее переходить к темам мирного строительства. Победили - чего еще надо?

Многие поэты на этом тяжело пострадали - Недогонов, Сережа Орлов, Юля Друнина, Межиров... А Твардовский упрямо стоял на своем, слово «память» для него было ключевым. Ему давали премии, но как-то сквозь зубы. Долбали за дневниковую прозу, называли ее «фальшивой». А он не уступал. И тут я вдруг понял, что Твардовский стоит и за меня. И я буду всегда с этим человеком. Он был резкий, в чем-то и надменный, и трудный, и далеко не всегда справедливый к своим коллегам. Но это был человек поразительной честности, такого глубокого переживания всего того, что происходило с нами, со страной, с народом...

- Память о войне стала и вашей темой.

- Да, так и тяну ее до сих пор. Это - боль. Последние годы у меня часто встает перед глазами последняя довоенная неделя. Мне шестнадцать лет, я еду по Казанской железной дороге... Полным-полны вагоны радостных, веселых людей. А сколько девушек красивых! Они едут с цветами... А через несколько дней это все исчезнет, начнут эти люди гибнуть... Сколько их уйдет за четыре года войны! Мне всех ужасно жалко. Все это я очень резко, в деталях, вижу всякий раз, когда слышу: да что вы с этой войной, да сколько можно... Для многих молодых Великая Отечественная - это что-то вроде второй пунической, это так же далеко.

- А что - то в военной прозе можно сравнить с Твардовским?

- Ну, хотя бы Гроссман. Виктор Платонович Некрасов, особенно со своей первой вещью. Я очень был рад первой настоящей книжке Бондарева - «Батальоны просят огня». И «Пядь земли» Бакланова. Много есть замечательного и уже, увы, забытого. К примеру, забыт замечательный очеркист Рудольф Бершадский. У него есть очерк «Смерть считать недействительной» об одном из уцелевших панфиловцев. Удивительная вещь.

Хочется вспомнить и Владимира Александровича Рудного, автора романа «Гангутцы». Войну он прошел корреспондентом флотской газеты, был на Балтике, на базе Ханко, в Новороссийске, на Северном флоте, на Дунайской флотилии. Стал одним из лучших фронтовых корреспондентов. Он написал первую книгу об опальном адмирале Кузнецове. А в 70-х Рудный добился, чтобы наших гражданских моряков, которые ходили на северных конвоях, признали участниками войны. До этого их не признавали, хотя они и гибли, и тонули, и в плен попадали. Этот поступок Владимира Рудного, я считаю, равен воинскому подвигу.

- Вы встретили День Победы в госпитале? Помните «Красное вино победы» Евгения Носова?...

- Начальник госпиталя нас поздравил и... заревел. Некоторые злые языки сказали: конечно, кончилась война - кончилась его лафа, вот и плачет. И тогда разные люди были.

Вы вспомнили Евгения Ивановича Носова. Моя жена больше всего любила его «Усвятских шлемоносцев» - там вообще ни одного выстрела. Тишина, только черная птица кружится. Но ощущение надвигающейся беды - в каждой строчке. И как все мужественно происходит, как сдержанно написано!

- Горестно, что совсем немного осталось писателей-фронтовиков. Ушли за последние годы Астафьев, Носов...

- Быков Василь... Уходят-уходят. Нам с вами могут сказать, что это естественно, возраст. Но от этого не легче.

- Дай Бог вам здоровья. И мужества, которое сейчас нужно не меньше, чем на фронте.

Беседовал Дмитрий ШЕВАРОВ.

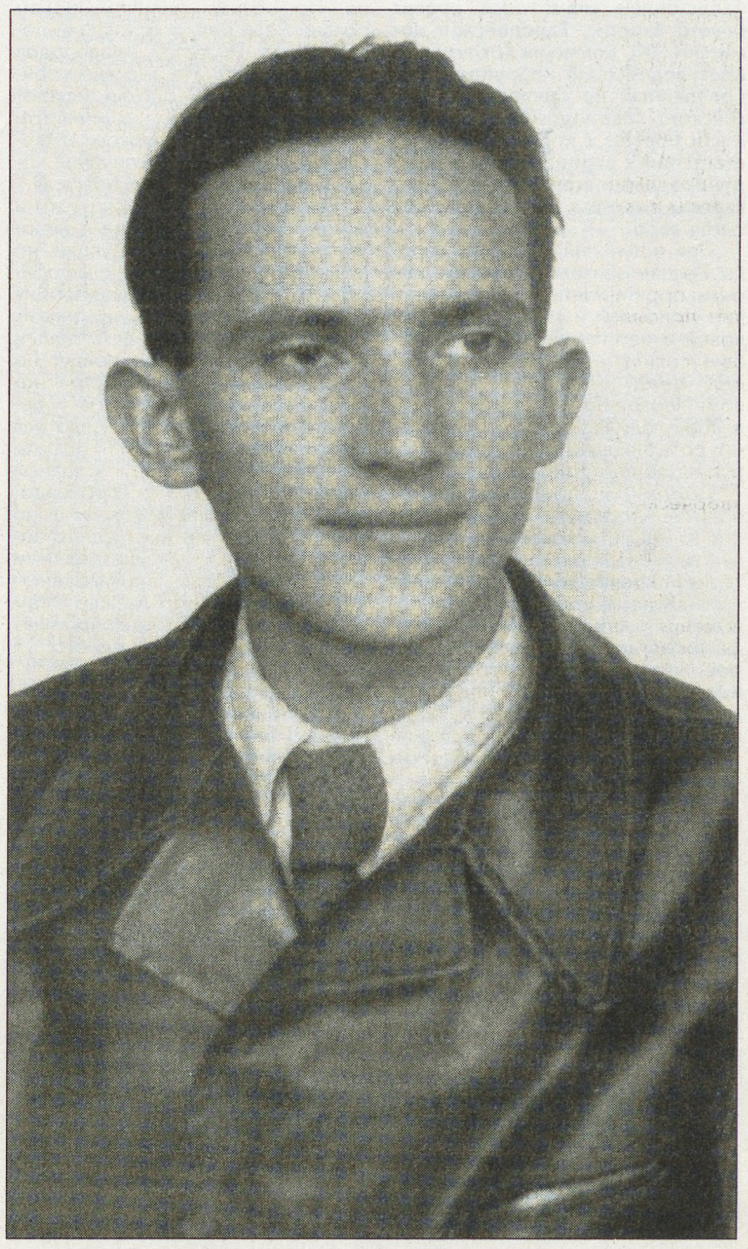

Андрей Турков - сразу после войны.

СЮЖЕТЫ

СЧАСТЛИВАЯ: ЧАСОВ НЕ НАБЛЮДАЛА

Неожиданное открытие сделали сотрудники таможни в аэропорту Толмачево. Улетавшая из Новосибирска в Ганновер на постоянное место жительства женщина прихватила с собой на память семейную реликвию - настольные часы 40-х годов. При осмотре обнаружилось, что на циферблат нанесено вещество, содержащее изотопы «радия 226». Благодаря чему часы «светились» (радиоактивное излучение в 140 раз превышало естественный фон). В итоге гражданка (счастливая!) улетела в Германию без часов.

Александр МАЛИК.

НОВОСИБИРСК.

МАЛОКАЛИБЕРНЫЙ ПОДАРОК

Сотрудники почтового отделения № 47 Львова заподозрили неладное в посылке, поступившей из США. Оказалось, что из-за океана адресату присланы винтовка калибра 5,6 мм, пистолет и 600 патронов к ним. Для каких целей прислали подарочек? Над этим ломают теперь голову работники Службы безопасности Украины.

Юрий КИРИЛЛОВ.

ЛЬВОВ.

ТРАНЗИТОМ ИЗ ПЕЩЕРЫ АЛИ-БАБЫ?

В аэропорту таджикского города Худжанда милиционеры задержали крупную партию изумрудов, стоимость которых превышала 40 тысяч долларов. Около 800 драгоценных камней пытался провезти бортмеханик местного авиапредприятия Кахрамон Акилов.

Умед БАБАХАНОВ.

ДУШАНБЕ.

ПАРАЛЛЕЛИ

И ВСЕ-ТАКИ ПАМПЕРСЫ!

КАКИЕ ТЕХНИЧЕСКИЕ ИЗОБРЕТЕНИЯ ЗА ПОСЛЕДНИЕ 25 ЛЕТ ЛЮДИ СЧИТАЮТ САМЫМИ ВАЖНЫМИ?

Есть мнение, что 1980 год - это рубеж, после которого наш мир кардинально изменился в связи с появлением компьютеров, сотовой связи и других высокотехнологичных новинок. Поэтому в 2005 году, через четверть столетия, по планете прокатился бум социологических опросов, целью которых было выяснить, какие именно изобретения люди считают самыми судьбоносными.

Параллельно изучали, что больше всего народ раздражает. Результаты показали: разные страны не сходятся в приоритетах, а их население часто любит и ненавидит... одно и то же.

Начать следует с Америки, самой «продвинутой» державы. Телекомпания CNN, проводившая опрос своих зрителей, зафиксировала: изобретение № 1 для американцев - компьютер (61 процент респондентов). На втором месте сотовая связь (24 процента). На третьем - дистанционные пульты управления теле- и радиотехникой (9 процентов). Но вот что интересно: сотовый телефон оказался и самым ненавистным прибором в США (в черный список его внесли более 42 процентов американцев). Сразу за мобильником «антиизобретением» назвали кредитные карты: они, по мнению опрошенных, «помогают тратить деньги на ерунду».

В Великобритании 48 процентов британцев назвали самым полезным изобретением... пластиковый кружочек в пивной банке, который позволяет при наливании в бокал получать такую же пену, как в баре. Вот уж трудно было ожидать от чопорных англичан такой несерьезности! С огромным отрывом далее в списке самых приятных достижений идут Интернет (13 процентов) и мобильная связь (7 процентов). А такие «мелочи», как клонирование, микроволновая печь, пластическая хирургия и контактные линзы, набрали всего по 5 процентов голосов.

В Индии абсолютным чемпионом по популярности стали американские армейские консервы с функцией автоподогрева при вскрытии. Такой выбор можно понять: индусы вот уж который век голодают, все мысли о еде. В Латинской Америке и Африке первые позиции занимают почему-то медицинские одноразовые шприцы для инъекций. В Китае и Южной Корее на первом месте по полезности находятся Интернет и компьютеры.

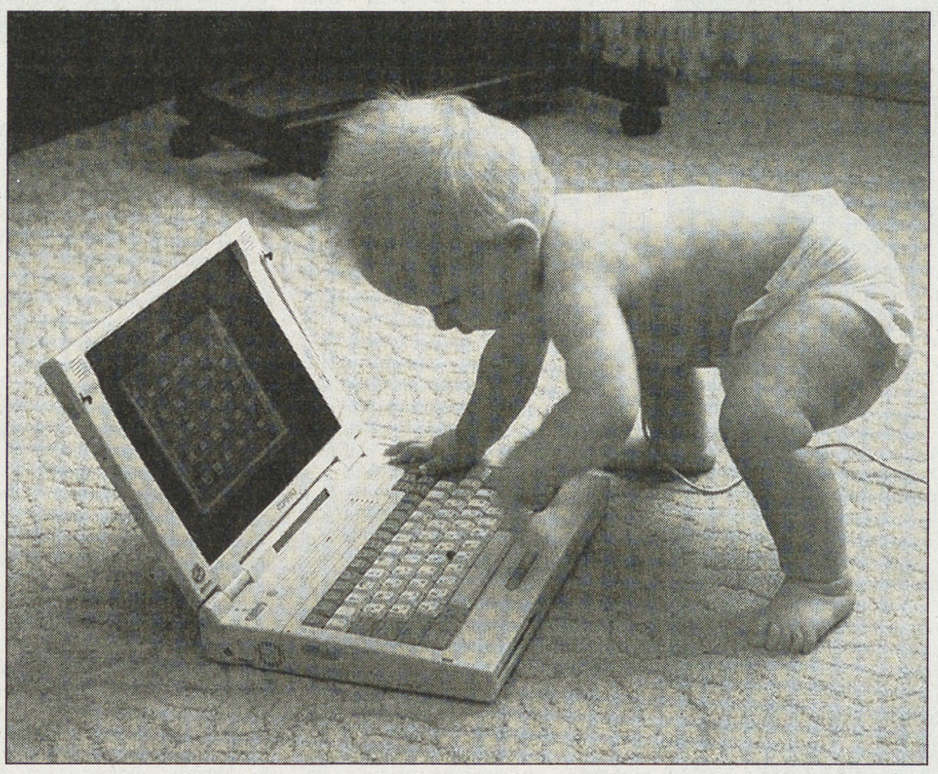

Дитя прогресса.

А теперь о России. Легитимность отечественных опросов, легко поставить под сомнение: мониторинг затрагивает, как правило, только крупные города. Но что делать, если в российскую глубинку прогресс еще не добрался, застрял где-то на полпути. Так вот, российским чемпионом в списке самых полезных изобретений (61 процент благодарных голосов) стали детские памперсы. По 10 процентов достались стиральным машинам и микроволновым печам. Они решительно оставили позади компьютеры и Интернет (6 процентов) и сотовую связь (5 процентов).

Ненавидят же россияне больше всего автомобильные пробки, появившиеся у нас после 1980 года. До этого момента никаких пробок быть не могло в связи с недостатком автомашин - то есть того же прогресса. Заколдованный круг!

Елена ЗВОНАРЕВА.

МНЕНИЕ ЭКСПЕРТОВ

Борис ГРЕБЕНЩИКОВ, поэт и музыкант:

- Самые важные изобретения за последние 25 лет - это компьютеры и Интернет. Они дали ту степень свободы для личности, которой раньше и близко не было. Что может быть важнее возможности общаться с людьми на другой половине планеты, не выходя из дома, да еще без всякого контроля со стороны властей? Или возьмем музыку: ее на компьютере можно делать, не вставая с кресла. А ненавижу я больше всего телевидение последних двух десятилетий: самое тупое и вредное изобретение в истории человечества!

Михаил БОЯРСКИЙ, актер:

- Самое полезное изобретение - мобильная связь. И дистанционный пульт управления телевизором: я дико ленивый человек. А насчет вреда... Да все те же мобильники! Одно дело, когда ты звонишь, а другое, когда тебе названивают кто угодно и в любое время суток. Вот вы, например, со своими вопросами.

Елена ХАНГА, телеведущая:

- Без Интернета и сотового телефона я как-нибудь проживу, а без стиральной машины вряд ли. Считаю ее самым большим достижением научно-технического прогресса. А на втором месте - автоматическая коробка передач в автомобиле. Если бы не она, левая нога, которая на педаль сцепления все время нажимает в наших пробках, стала бы у меня вдвое толще правой.

Станислав ГОВОРУХИН, депутат Государственной Думы РФ, кинорежиссер:

- Все, что связано с цифровыми носителями и высокими технологиями - CD, DVD, компьютер, Интернет - это самые важные изобретения за последние 25 лет. Информация правит миром, возможность ее накапливать и передавать чрезвычайно важна. Из бытовой техники я больше всего люблю, наверное, микроволновку и кондиционер. А раздражает сотовая связь. Нужно, полезно, но очень назойливо.

ДЕЛОВОЙ ВТОРНИК
Учредитель и Издатель ИАА «Деловой вторник»
Издание зарегистрировано Госкомитетом РФ по печати. Рег. ПИ № 77-7161.
Распространяется в качестве приложения к газетам:
Генеральный директор Ф.Сизый.
Главный редактор В.Симонов.
Адрес редакции: 125993, ГСП-3, Москва, А-40, ул. «Правды», 24, 8-й этаж.
Телефон для справок: (095) 257-59-17.
Телефон/факс отдела рекламы: (095) 257-37-83.
Интернет-сайт: http://inform.adi.ru/. E-mail: vtornik@adi.ru
Номер подписан в 15.00 По графику в 15.00
Отпечатано в типографии ИПП «Уральский рабочий» Екатеринбург, пр. Ленина, 49.
Общий тираж 1.821.191 экз. Цена - бесплатно.
© «Деловой вторник». Перепечатка без согласования с редакцией не допускается. Преобретение прав © на перепечатку и использование материалов тел. (095) 257-59-17.
«Труд», «Ежедневные новости. Подмосковье» (Московская область), «Советская Белоруссия» (Беларусь), «Европа-Экспресс» (Германия), «Архангельск» (Архангельск), «Комсомолец Каспия» (Астрахань), «Пульс Аксарайска» (Астрахань), «Белгородская правда» (Белгород), «Брянский рабочий» (Брянск), «Волгоградская правда» (Волгоград), «На смену!» (Екатеринбург), «Панорама» (Зеленогорск), «Калининградская правда» (Калининград), «Рабочая газета» (Киев), «Вольная Кубань» (Краснодар), «Курская правда» (Курск), «Красноярский рабочий» (Красноярск), «Липецкая газета» (Липецк), «Вечерний Бобруйск» (Минск), «Астроном» (Минск), «Минский курьер» (Минск), «Коммерсант Беларуси» (Минск), «Наш край» (Минск),«Продовольственный рынок» (Минск), «Нижегородские новости» (Нижний Новгород), «Новая газета» (Новосибирск), «Советская Сибирь» (Новосибирск), «Северная вахта» (Ноябрьск), «Поколение» (Орел), «Конкретная газета» (Озерск), «Вестник-Наша Пенза» (Пенза), «Вечерняя Пермь» (Пермь), «Северный курьер» (Петрозаводск), «Наше время» (Ростов-на-Дону), «Красный Север» (Салехард), «Волжская коммуна» (Самара), «Земское обозрение» (Саратов), «Северный рабочий» (Северодвинск), Ставропольская правда» (Ставрополь), «Тамбовская жизнь» (Тамбов), «Тюменская правда» (Тюмень), «Республика Башкортостан» (Уфа), «Челябинский рабочий» (Челябинск), «Забайкальский рабочий» (Чита), «Советский Сахалин» (Южно-Сахалинск), «Вторник» (Якутск), «Северный край» (Ярославль).