ОБЛАСТНАЯ МОЛОДЁЖНАЯ ГАЗЕТА

НА МЕНУ!

ОСНОВАНА 18 ИЮНЯ 1920 ГОДА

Вторник, 24 августа 2004 г. № 93 (16386)

СЕГОДНЯ В НОМЕРЕ:

ПАВЛИНЫ С ОБРУЧАЛЬНЫМИ КОЛЬЦАМИ.....2

ВЫХОДЦЫ ИЗ ИНДИИ НА УРАЛЬСКОЙ ПАПЕРТИ.....2

ФЕСТИВАЛЬ МОЛОДЫХ ТРУДОГОЛИКОВ.....3

«ДЕЛОВОЙ ВТОРНИК»

Как на города именины...

ЕКАТЕРИНБУРГ. В минувшую субботу жители и гости столицы Урала отмечали 281-ю годовщину основания города. Несмотря на достаточно многообразную программу, нынешним, неюбилейным гуляньям до прошлогоднего размаха было далеко.

В районе одиннадцати часов горожане облепили красную ленту, преграждавшую путь к памятнику Геннину и Татищеву. Но вот милиционер скомандовал: «Разойдись!», и возле мемориала основателям Екатеринбурга выступил с торжественной речью его глава — Аркадий Михайлович Чернецкий. После официального открытия Дня города народ разбрелся по центру.

Основные мероприятия по празднованию исторической даты проходили в Историческом сквере. На главной площадке среди нескольких пар молодоженов была разыграна квартира. Всем брачующимся выдали открытки, на одной из которых стояла подпись мэра. Получить царский подарок посчастливилось супругам Прохоровым.

У водопада горожан развлекал «Цирк нашего детства». Особого восторга скучноватые представления и конкурсы не вызвали. Например, в состязании на лучшую прическу практически полное отсутствие аплодисментов не позволяло выбрать победительницу.

Тем временем на лестнице горного техникума выступали участницы показа модных коллекций местных дизайнеров «Виват, Екатеринбург!». И здесь ведущему приходилось то и дело расшевеливать собравшихся призывами похлопать моделям. Хлопать не хлопали, но смотрели на вычурные наряды внимательно.

Помимо массовых зрелищ екатеринбуржцев занимали аттракционы, караоке, несколько летних кафе.

Некоторую вялость публики отчасти можно объяснить унылой погодой. Возможность «греться» изнутри ограничивалась запретом продавать в близлежащих торговых точках горячительные напитки. Так что основная масса празднующих граждан оставалась трезвой до финала Дня города — салюта.

В целом праздник, пожалуй, удался. Безудержного веселья не наблюдалось, но это с лихвой компенсировалось атмосферой спокойствия: горожане были миролюбиво настроены как по отношению друг к другу, так и к «добру» именинника.

Леонид ЖВАКИН

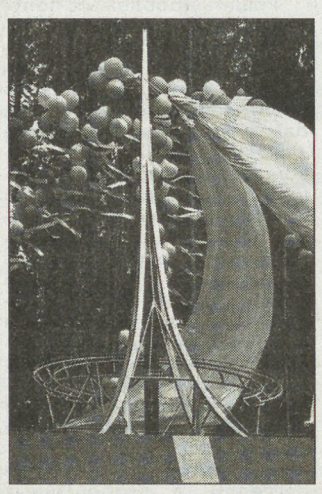

ГРАНИЦА: ЕВРАЗИЙСКИЙ РОМАН

ЕВРОПА И АЗИЯ ВСТРЕЧАЮТСЯ НА 17-М КИЛОМЕТРЕ

ЕКАТЕРИНБУРГ. В рамках Дня города 20 августа на 17-м километре Московского тракта состоялось торжественное открытие нового символа границы Европы и Азии.

— Открытие стелы, сочетающей в своей композиции очертания букв «А» и «Е», — это не только констатация географического факта, — заявил глава Екатеринбурга Аркадий Михайлович Чернецкий. — Вопросы, связанные с объединением народов и совместным решением проблем, стоящих перед человечеством, обретают сегодня первостепенное значение. Лишь рациональное объединение культур и ценностей Европы и Азии способно обеспечить динамичное развитие в нынешнем непростом мире.

В основание символа границы были заложены два камня, символизирующие единение двух частей света. Один привезен с самой крайней точки Европы — мыса Рока, другой доставлен с края азиатской части континента — мыса Дежнева. Неудивительно, что заложить «камни дружбы» пригласили представителей противоположных континентов: вице-мэра города Генуя (Италия) Анну Кастеллано и заместителя министра пропаганды и агитации Коммунистической партии Китая Ли Чжэфу.

Уникальность географического положения столицы Урала очень образно подчеркнул декан исторического факультета Уральского государственного университета Дмитрий Бугров:

— Мы можем пройти от стелы метров двести, найти ручеек и пустить по нему бумажный кораблик. Если ему повезет, то через какое-то время он окажется в Ледовитом океане. Пройдя на запад и запустив кораблик там, мы можем встретить его в Каспийском море. По-моему, это впечатляет!

«Конкурентное преимущество Екатеринбурга», как выразился мэр, городские власти намерены активно использовать. Рядом со стелой вскоре появятся спорткомплекс, гостиница, развлекательный центр. Насколько это место будет привлекательно для гостей и жителей города, покажет время, но уже в день открытия символа границы шесть пар молодоженов решили отпраздновать свадьбу именно здесь.

Леонид ЖВАКИН

Трамваев меньше не станет

ЕКАТЕРИНБУРГ. Городская молва о забастовке и большом оттоке водителей из трамвайно-троллейбусного управления не подтверждается.

Заместитель генерального директора ЕТТУ Александр Серебренников не готов приглашать горожан на сверхплановые учебные курсы.

— Именно с водителями в управлении нет особенных проблем, — говорит Александр Михайлович. — У них стабильная зарплата — 6—8 тысяч рублей в месяц, посменная работа. Работают у нас целыми династиями. Периодически случается только сезонная нехватка кадров: зимой люди чаще болеют, летом многие уходят в отпуск.

В настоящее время в управлении острый дефицит не водителей, а монтеров путей, ремонтников подвижного состава, руководителей среднего звена.

Наталья ГЛУШКОВА

Кому праздник, а кому служба

По данным пресс-службы ГУВД Свердловской области, за время проведения массовых мероприятий было зарегистрировано лишь два преступления и 163 административных правонарушения.

21 августа был объявлен рабочим днем для всего личного состава управления. Помимо милиции охрану общественного порядка обеспечивали военнослужащие МВД, сотрудники частных охранных предприятий, народные дружинники, а также добровольцы из студенческих отрядов.

Миролюбивый настрой горожан был обусловлен еще и их трезвостью. Постановлением главы Екатеринбурга Аркадия Чернецкого вблизи мест проведения массовых мероприятий запрещалась продажа спиртных напитков, включая пиво.

Леонид ЖВАКИН

Спасибо за красоту!

ЕКАТЕРИНБУРГ. В программу празднования Дня города было включено проведение двух выставок цветов.

Благодарности — почти на каждой странице книги отзывов с выставки клуба «Екатеринбургская фиалка». Пятница стала заключительным днем цветочного вернисажа. Почти две трети комнатных красавиц были распроданы в первые недели, но даже те, что остались, все равно радуют глаз многообразием форм и расцветок (от белого до темно-бордового). Всего было показано около 400 наименований. Здесь есть устаревшие, забытые и потому редкие сорта.

Если первую выставку посетили лишь любители фиалок, то на следующий день празднования можно было увидеть не только различные комнатные цветы, но и садовые. Например, лилии, розы, флоксы. Были даже саженцы кофейных деревьев и комнатные гранаты с еще зелеными плодами.

Елена ДУРЕКО

Празднование по максимуму

Несмотря на то что празднование Дня города на площади 1905 года началось еще с утра, основные массы населения подтянулись в центр только ближе к вечеру. Посмотреть обещанные рок-концерт и салют-фейерверк.

В 17.00 на сцену, установленную около памятника Ленину, выскочили ведущие утреннего шоу на радио «Максимум» Геннадий Бачинский и Сергей Стиллавин. Взял старт рок-фестиваль «Максимальный Аэродром».

На сцене поочередно отыграли «Мара», «Токио», Найк Борзов, «Brainstorm» и закончила фестиваль группа «Би-2». По реакции публики можно было отследить рейтинг популярности музыкантов. «Мара» — площадь заполнена, «Токио» — половина ушла есть и искать киоски, где подпольно продавали пиво, Найк притянул всю толпу обратно.

А вот разрекламированных рок-звезд из Латвии «Brainstorm» встречали без большого энтузиазма. Однако через 30 минут, к началу выступления «Би-2», на площади протолкнуться было невозможно.

Что касается салюта, то ничего похожего в прошлые годы люди не видели. За 15 минут прогремело около 600 залпов. После окончания фейерверка зрители еще некоторое время кричали «ура» и хлопали в ладоши. Салют был действительно впечатляющим, лучшим из всех, что я видел в городе раньше.

Сергей ЕРМАК

Фото на странице Анатолия ЛАПТЕВА

Спрашивайте — ответим! «Горячий телефон» редакции 355-91-16 — с 12 до 17 часов

ПОГОДА

25 августа

Переменная облачность, без осадков. Атмосферное давление — 732—736 мм рт. ст.

Температура воздуха ночью — +18 — +20°, днем — +29 — +31°.

Ветер юго-западный, 2—5 м/сек.

Кроты, мыши, бурундуки делают большие запасы и открывают норы на теплую сторону — к суровой и снежной зиме.

Любые частные объявления БЕСПЛАТНО *по тел. 371-38-75 с 10.00 до 13.00*

Электронная версия газеты — на сайте nasmenu.ru

В ЧАСТНОЙ КОТЕЛЬНОЙ СГОРИТ БЮДЖЕТ

ВЕРХОТУРЬЕ. Реформа ЖКХ возможна только в развитых районах. Так считают в администрации Верхотурского уезда.

— Политика правительства направлена на то, чтобы передать предприятия ЖКХ в частные руки в виде акционерных обществ. А мы хотим оставить сектор ЖКХ в муниципальном ведении, объединив ЖХК «Волна» и ряд котельных в одно предприятие, — комментирует ситуацию заместитель главы Верхотурского уезда Александр Челпанов. — Бюджет Верхотурского уезда на 55 процентов дотационный, большая часть дотации расходуется как раз на жилищно-коммунальную сферу. Если придет частник, ничего не изменится. Чтобы отремонтировать все верховые теплотрассы и все старые сети, нужны огромные средства. Откуда их взять частнику? Он по старинке будет только топить котельную, а уголь ему должна будет предоставлять администрация, да и ремонтом заниматься — она же. В таком случае есть ли у реформы смысл? Стоит учесть опыт конькового завода и лесозавода, в прошлом — градообразующих предприятий. В течение последних десяти лет они были частными. И теперь окончательно развалились. Если ЖКХ заставят передать в частные руки, не случится ли подобного?

Мария ОСЕНЕВА

СОВМЕСТНО С ИТАЛЬЯНЦАМИ

ЕКАТЕРИНБУРГ. Более трех десятков аппаратов для ультразвукового исследования собрано на ОАО «Уральский приборостроительный завод». Как известно, в июне этого года здесь открылось совместное с итальянской фирмой ESAOTE предприятие по выпуску этих приборов.

Рынок для данной медицинской техники огромен, на подобное исследование практически везде существуют очереди. Кроме того, существующий на Среднем Урале парк приборов морально устарел и требует замены. Выпущенные приборостроителями аппараты УЗИ имеют уровень экстра-класса, все они отправлены в поликлиники и больницы Свердловской области.

Светлана БОЯРСКИХ

«ВОЗВРАЩЕНИЕ» ЕДЕТ В ПИТЕР

Члены екатеринбургской ассоциации «Возвращение» уже в третий раз отправились в поисковую экспедицию под Санкт-Петербург. На «Невском пятачке» и прилегающих к нему территориях они ищут останки защитников Ленинграда, погибших в Великую Отечественную войну.

17 августа, в день отъезда, свердловский отряд соединился с подобными организациями из Байкаловского района, города Березовского, Верхней Пышмы и многих других населенных пунктов области. В поисковую экспедицию направляются подростки в возрасте 14 лет и старше. 17-летняя Алена из Верхней Пышмы в «Возвращении» уже два года. Она решилась на длительный поход, проживание в полевых условиях ради того, чтобы найти новых друзей. Но не только.

— Мне хочется сделать что-то полезное для своей страны. Правда, иногда из болот мы достаем останки, состоящие из костей и волос. На это очень тяжело смотреть, но приходится сдерживаться, осматривать их, готовить к перезахоронению.

Возле памятника на привокзальной площади прозвучала торжественная клятва. Прохожие с удивлением оглядывали выстроившихся в две шеренги людей в камуфляже. Непривычно, что нынешняя молодежь думает не только о том, как оторваться с «Клинским».

Елена ДУРЕКО

Несколько ребятишек заходят в троллейбус. Смуглые, черноглазые, в грязной одежонке. На ломаном русском они затягивают песню: «Напилася я пьяна, не дойду я до дома...» В ожидании вознаграждения за пение дети проходят по салону троллейбуса с протянутыми руками. Пассажиры реагируют по-разному: кто-то отстраняется, крепче прижимая сумки, а кто-то достает из кошелька мелочь. Кондуктор вежливо просит ребят выйти на следующей остановке. Они выходят с бранью и угрозами, могут и камнем запустить в общественный транспорт.

На проспекте Космонавтов такие дети-попрошайки стоят уже с чумазыми босыми матерями, буквально бросаясь под колеса проезжающих машин. Мамаши стараются вызвать жалость водителей, указывая на грудных детей на руках. Их называют беженцами, мигрантами, таджикскими цыганами. Кто они на самом деле?

Город открытых дверей

СОЗДАНИЕ МИГРАЦИОННОГО ЦЕНТРА В ЕКАТЕРИНБУРГЕ ПОМОЖЕТ РЕШИТЬ ПРОБЛЕМУ НЕЛЕГАЛЬНЫХ РАБОЧИХ

— Эти люди разговаривают на таджикском языке, — говорит Фарух Мирзоев, председатель общества таджикской культуры «Сомон», — но я не считаю их земляками. Мы называем их «люли», они — выходцы из Индии, и там считаются самой бедной кастой. На протяжении десяти веков люли кочуют и попрошайничают. В Екатеринбург они приезжают из Таджикистана, Узбекистана. В советские времена на территории этих республик для них были организованы специальные поселения, у многих даже паспортов не было, а юноши не служили в армии.

В обществе таджикской культуры постоянно раздаются звонки от сердобольных горожан. Фарух Мирзоев приезжал в одно из поселений люли возле железнодорожного вокзала, предлагал помощь: теплые вещи, продукты. Они от всего отказались: «Нам ничего не нужно, заработаем здесь, поедем дальше». Кстати, пока дети и женщины попрошайничают, мужчины-люли нелегально работают грузчиками, подсобными рабочими, строителями. Представитель национальной диаспоры считает: если этих людей посадить в вагон и препроводить до границы области, то они найдут способ вернуться...

Ежегодно на Урал приезжают десятки тысяч иностранцев. По данным Центра паспортно-визовой работы при ГУВД Свердловской области, в этом году к нам прибыло и зарегистрировалось 29224 иностранца. Большинство из них — 24,6 процента — составили таджики. По неофициальным данным, нелегально в области проживает 100—120 тысяч таджиков. Ясно, что они едут к нам с единственной целью — заработать.

В милиции общественной безопасности разводят руками:

— Допустим, мы задержали за мелкое хулиганство мальчишку, который обматерил кондуктора, или его мать с младенцем за отсутствие временной регистрации. Тогда нам необходимы специальные учреждения наподобие приемников-распределителей. А выдворить этих людей с территории области без судебного решения мы не имеем права.

Паспортно-визовая служба существует одиннадцать лет, приоритетным в ее работе было принимать русскоязычное население из стран СНГ. Сегодня ситуация в стране изменилась: по указу Президента РФ эту службу объединяют с паспортно-визовой и включают в единую структуру в составе МВД России.

— Бесспорно, назрела необходимость вводить визовый режим с бывшими союзными республиками, в том числе с Таджикистаном, — считает Анатолий Никитенко, заместитель начальника Управления по делам миграции Свердловской области. — Пусть это будет упрощенный вариант — например, создание постов миграционного контроля. На посту гражданина спросят, с какой целью он едет в страну. Если работать, то предъявите приглашение, если в гости — гостевую визу... Каждая страна защищает свои интересы. Возьмем США: теперь всем въезжающим в страну «обкатывают» пальцы. В Турцию могут не пустить, если во время прошлого визита, например, вы вовремя не сдали миграционную карту. И никто не кричит об ущемлении прав человека.

Вернемся к мигрантам. В Екатеринбурге и Свердловской области выходцы из стран ближнего зарубежья легально трудятся всего на нескольких предприятиях. Среди них Верх-Исетский кирпичный завод и предприятие по выпуску плитки «Пиастрелла». Работодатели не спешат идти цивилизованным путем.

Для того чтобы официально привлечь иностранных граждан, работодателю нужно получить разрешение в Департаменте занятости области. Если нет претендентов из числа россиян, тогда выдается разрешение на привлечение иностранной рабочей силы. У работников должны быть оформлены медицинские справки, миграционные карты и в течение трех суток регистрация по месту пребывания.

Что касается регистрации, то здесь возникают проблемы как у официально приглашенных иностранцев, так и у гастарбайтеров, самостоятельно ищущих работу на Урале. Получить временную прописку почти невозможно: мало кто согласится зарегистрировать у себя иностранца. Приходится делать это за деньги — около 1500 рублей. Иногда в одной квартире регистрируют по пятьдесят человек. Чтобы самостоятельно получить все необходимые документы, работнику может потребоваться целый сезон.

Решить проблемы с получением временной регистрации и заключением трудового соглашения поможет создание государственного унитарного предприятия. На базе миграционного центра каждый сможет получить консультацию юриста, медицинскую страховку и другую помощь. Деньги на этот проект из бюджета выделяться не будут — реконструкцию общежитий работники возьмут на себя. Каждый жилой комплекс планируется оборудовать банно-прачечным хозяйством и парикмахерской. Эти услуги — платные. Сами работники будут оплачивать и коммунальные услуги.

Мигрантов планируется расселять в заброшенных пионерских лагерях, воинских частях и подобных объектах. Для начала намечено реконструировать воинскую часть в Кольцово и пансионат в Сысертском районе. Здесь смогут поселиться около трех тысяч человек. Если проект оправдает себя, сезонные рабочие поселятся в окрестностях Каменска-Уральского, Нижнего Тагила, Первоуральска. Сроки данного проекта не определены.

Однако силовые структуры не одобряют такую инициативу национальных диаспор и областного правительства, считая это попыткой создать коммерческое предприятие без контроля со стороны госорганов.

Каждый регион России вынужден самостоятельно решать проблему нелегалов. У нас, помимо создания унитарного предприятия, на заседаниях областной Думы в сентябре планируется рассмотреть вопрос о строительстве приемников-распределителей для иностранных граждан.

Мария ТИХОМИРОВА
Фото Анатолия ЛАПТЕВА

Минувшие сутки

❖ Папа Римский Иоанн Павел II публично объявил о намерении передать Русской Православной Церкви икону Казанской Богоматери, которая хранилась до сих пор в личных покоях понтифика. 28 августа икону передаст Патриарху Московскому и Всея Руси Алексию II ватиканская делегация.

❖ Международный аэропорт в Лос-Анджелесе (штат Калифорния) получил направленное из Великобритании письмо угрожающего содержания. Аналогичные письма получили аэропорты в Сан-Франциско, в Гонолулу, в Балтиморе и аэропорт имени Джона Кеннеди в Нью-Йорке. Послания содержат одну и ту же угрозу — «ваши дни сочтены» — и символическое изображение смерти в виде старухи с косой.

❖ Военно-транспортный самолет ВВС Венесуэлы потерпел катастрофу в горном районе штата Карабобо. Из-за сложных погодных условий самолет, на борту которого находилось три члена экипажа и 22 пассажира, врезался в гору. Все они погибли.

❖ Дерзкое ограбление совершено в музее выдающегося художника Эдварда Мунка в норвежской столице. Вооруженные грабители украли из зала музея несколько картин, в том числе всемирно известные полотна «Крик» и «Мадонна». В музее находилось много посетителей, и они были свидетелями ограбления.

❖ Новое здание парламента Шотландии, строительство которого обошлось в 431 млн. фунтов стерлингов, подтоплено в результате ливней. Официальная церемония открытия здания с участием королевы Великобритании Елизаветы II запланирована на предстоящий октябрь, но есть опасения, что из-за подтопления это мероприятие придется отложить на более поздний срок.

❖ В Нью-Йорке прошла первая презентация пульверизатора «Алкоголь без жидкости». В основе его лежит принцип смешивания спиртного напитка с находящимся под давлением кислородом. Аппарат был изобретен в Великобритании. С его помощью одну рюмку можно вдыхать в течение 20 минут, при этом человек будет чувствовать кайф, но не напьется. Гарантируется отсутствие тяжелого похмелья.

❖ Стипендии российским студентам будут увеличены в полтора раза с 1 сентября 2005 года, сообщил на открытии Всероссийского августовского Интернет-педсовета министр образования и науки РФ Андрей Фурсенко.

❖ Персональный компьютер, понимающий язык жестов, создала японская электротехническая корпорация «Хитати». Компьютер распознает команды владельца с помощью инфракрасных сенсоров, фиксирующих движения предметов перед монитором.

❖ Пройти по Памиру маршрутом Марко Поло верхом на верблюдах получили возможность любители экстремальных путешествий. Первым прошел по новому 100-километровому маршруту верблюжий караван с группой швейцарских туристов.

❖ 500 главных итальянских хакеров собрались в эти выходные в Пескара на Адриатическом побережье, чтобы обменяться опытом в области программирования, компьютерных и информационных сетей. Съезд гениев компьютера впервые проводится на территории Италии.

По материалам Интернета

БРАЧНЫЕ АФЕРИСТЫ

В ЖИЗНИ ВСЕГДА ЕСТЬ МЕСТО СКАЗКЕ

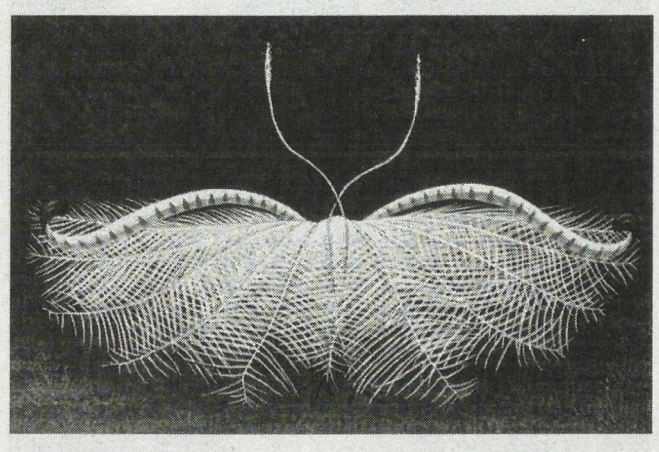

Главное у брачных аферистов — посильнее распушить хвост. Примерно так, как это делает павлин в брачный период. Тогда за завесой из пышных перьев не видно алчности, сквозящей в их глазах. Увы, многие особи женского пола падки именно на внешнюю атрибутику. Млея от хвоста из павлиньих перьев, они просто теряют голову. Чем успешно и пользуются аферисты.

В жизни роль павлиньего хвоста отлично играет зарубежный паспорт. Его обладатель для многих наших замотанных трудностями женщин мигом превращается в прекрасного и непременно богатого принца. Увы, действительность и выдуманная сказка очень часто сильно разнятся. Выманив у любимой все деньги, принц исчезает, оставляя русскую невесту у разбитого корыта.

Один из ярких тому примеров — некий брачный аферист, выдававший себя в городе-курорте Ессентуки за американского врача-онколога Стивена Эдварда. Женщины летели к нему как мотыльки на огонь. Он обещал увезти их в счастливую страну Америку, но предварительно просил отдать ему для проверки на радиоактивность золотые вещи. Иначе, мол, их в США не пустят. Понятно, что своего золота и отданных американцу денег в долг женщины больше никогда не видели. Грустно? Конечно, грустно. Но еще печальней, что матери буквально навяливали в невесты своих дочек немолодому коротышке с отсохшей в результате заболевания костным туберкулезом рукой. А если заглянуть в родословную «принца», так и вовсе выясняется, что никакой он не американец, а уроженец Западной Украины, выросший в детском доме, а зрелые годы проведший в психиатрических лечебницах и избежавший зоны только из-за душевных хворей.

Но порой к иностранному паспорту прилагается приятная внешность и хорошие манеры. Наиболее яркой фигурой среди таких брачных аферистов можно назвать, пожалуй, Бобана Мудрича.

О югославских мужчинах раньше бытовало мнение, что все они высокие, черноволосые, красивые и отлично играют в баскетбол. Писали, что в 60-е годы, когда в период сексуальной революции в Швеции стала катастрофически падать рождаемость, туда привезли десять тысяч югославских мужиков спасать шведскую нацию. Однако идея не увенчалась успехом. Югославов в общее пользование не пустили — их мигом разобрали богатые скандинавки.

Так что наших женщин вполне можно понять, когда в конце 1993 года в Екатеринбург приехал высокий и красивый гражданин Сербии. Цель его визита была очень благородной и подтверждалась солидными рекомендательными письмами. Бобан Мудрич даже посетил администрацию Свердловской области, где отрекомендовался представителем швейцарской больницы «Канталово». Что-то хорошее он хотел свершить в столице Среднего Урала по медицинской части, в связи с чем встретил полнейшее понимание и поддержку в местных органах власти. В те времена иностранцы в Екатеринбурге были редкостью, даже из братской Сербии, а потому чиновники и женщины просто таяли, когда Бобан начинал излагать им детали своей благородной миссии, и не жалели денег. В одном из городов области даже заложили фундамент будущей кардиологической клиники, которой должен был руководить доктор Бобан.

Только миссия Мудрича была липовой, так же, как и документы, ее подтверждающие. Главной его задачей было выкачать побольше денег из доверчивых уральцев. И это ему удалось. Бобан получил кредит в размере 2,3 миллиона рублей в «Свакбанке», семи миллионов в «Бренбанке», еще 40 миллионов по доброте русской души дала ему знакомая женщина, директор одного из ТОО. А всего позже насчитали порядка семи фактов получения им крупных денежных сумм в долг.

Конечно же, Мудрич никому деньги возвращать не стал, зато зажил в Екатеринбурге на широкую ногу. Говорят, немало женских сердец ему удалось разбить на уральской земле. Любил он распушить хвост, рассказывая новой пассии или чиновнику, что вот, мол, не выспался ночью — делал операцию на сердце вместе с одним из светил российской хирургии. На самом же деле у иностранного доктора не было даже фельдшерского образования и он слабо представлял, с какой стороны следует подходить к операционному столу. Но в теории немножко поднатаскался, прочитав парутройку специальных книг, а потому мог в разговоре ввернуть к месту какой-нибудь медицинский термин. Иногда Мудрич даже выдавал себя и за автора этих книг.

Как-то к Бобану обратился один из соотечественников, проживавших на Урале, и попросил для дочки, студентки мединститута, какую-нибудь книжку по кардиологии для написания реферата. Мудрич важно презентовал ему самодельную брошюру в виде переведенной на русский собственной книги. Потом оказалось, что это был перевод книги известного югославского врача.

Когда пришла пора платить по банковским кредитам, Мудрич ушел в подполье, укрывшись на квартире знакомой женщины и только изредка появляясь на людях. Во время одной из таких вылазок на улицу его заметил частный детектив Жуманов, задержал и доставил в городское УВД. Оперативники ОБЭП собрали достаточно доказательств мошеннических действий Мудрича, а потому суд не стал либеральничать с иностранцем и отправил его в российскую колонию на шесть лет.

Срок сербский лжедоктор и обольститель отсидел не полностью — за хорошее поведение его выпустили раньше. Говорят, что, голодный и холодный, он пришел к своему бывшему адвокату с просьбой о помощи. Тот сжалился и ссудил его деньгами для поездки в Москву, откуда проще было выехать в Сербию. Однако рассказывают, что после этого его снова видели на Урале. Возвращаться на родину, где тогда шла война, сербскому Дон Жуану совсем не хотелось.

Классическим примером брачного афериста для Среднего Урала стал и армянин Манук Симонян. Он любил выдавать себя за иностранного подданного. Например, за посла Греции в Одессе. Но, видимо, это не производило достаточно сильного впечатления, поэтому его любимым образом был мистер Дэнис Пайс, сотрудник американского консульства. Сладкое слово Америка звучало песней в ушах уральских невест, а потому они с готовностью соглашались отдать дипломату не только руку и сердце, но и свои сбережения для оформления визы в США.

Между тем назревал международный скандал. Генеральное консульство США обратилось в российские правоохранительные органы с просьбой проверить жалобы нескольких женщин, говоривших, что некий американский дипломат взял с них по 8—12 тысяч рублей на оформление визы и исчез. Ввиду особой важности запроса проверкой занялось Управление по организованной преступности при ГУВД Свердловской области. И сотрудники данного подразделения вскоре отловили Симоняна. При расследовании его похождений выяснилось еще несколько приемов, которые использовал обходительный янки.

Как-то Манук пригласил очередную даму сердца на ужин с послом в ресторане. А для придания внешности спутницы пущего эффекта предложил ей сделать прическу в Атриум Палас отеле. Он попросил швейцара проводить даму в парикмахерскую, а сам прихватил принадлежащие ей 15 тысяч рублей и был таков.

В ходе следствия обманутые в лучших чувствах женщины наконец-то смогли рассмотреть истинное лицо своего избранника. Павлиний хвост «американского дипломата», столь магически действовавший на них, скукожился, и за ним проступил совсем невпечатляющий образ. Куда-то испарилась и галантность недавнего кавалера. На очных ставках он цинично открещивался от того, что брал у женщин деньги и заявлял, будто они клевещут на него из-за отказа жениться на них.

Бедные, бедные наши женщины. Словно Золушки они проводят свою жизнь в работе, надеясь на счастливый случай, который волшебным образом изменит их судьбу. Но если на их пути и попадется принц на белом «мерседесе», то, скорее всего, он окажется бандитом или мошенником. И все же без веры в сказку скучно жить. Верить в нее нужно. Но не слепо.

Олег ЛОГИНОВ

На небольшой парковке у торгового центра «Дирижабль» выстроились великолепно сохранившиеся образцы автомобильной техники ушедшего тысячелетия. Ретромобили блистают лаком и радуют глаз гостей и знатоков, а не гниют на свалках. И каждый автомобиль имеет свою уникальную историю, а их хозяева — многочисленные забавные случаи из своей автомобильной жизни.

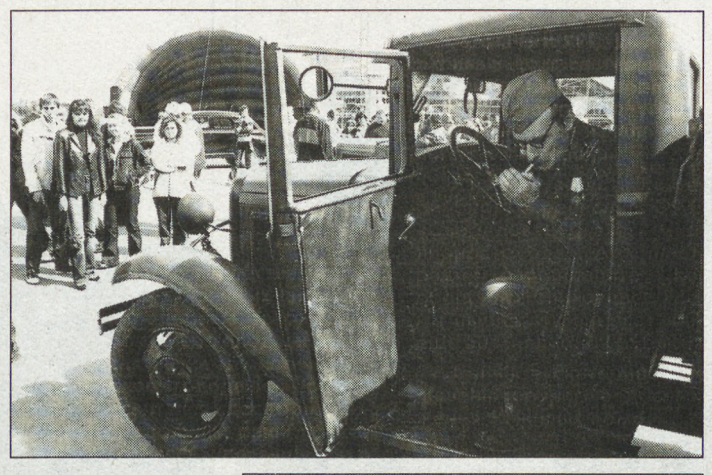

Колеса истории

НАШИ И ИНОСТРАНЦЫ НА ВЫСТАВКЕ РЕТРО-АВТОМОБИЛЕЙ

Среди приехавших своим ходом на выставку машин были знаменитая «Чайка», на которой, по легенде, Гагарин ехал из аэропорта в Кремль, старенький, повидавший многое на своем веку, армейский грузовичок «ЗИС-5» и его коллега «Виллис М5», послевоенная «Победа» и даже герой новорусских анекдотов «ЗАЗ-965» по прозвищу Горбатый.

Владелец «Запорожца» — постоянный участник автовыставок и хранитель забавных историй, которые происходят с ним и его любимцем. Вот одна из них. Выставленные автомобили стоят с открытыми дверями, а гости и посетители могут сесть в них и сфотографироваться. И вот в «Запорожец» забралась дама, подержалась за руль, подергала рычажки и вдруг закричала в толпу: «Дима-а-а!» Здоровый детина не спеша подошел к сидящей за рулем женщине, склонился в две погибели. И она ему безапелляционно: «Мы не пойдем домой, пока ты не купишь мне эту малышку!»

Очень выделялся своим экстерьером и классическим ретро-дизайном «ГАЗ-М» 1936 года выпуска. Удивительно, но этот автомобиль практически полностью сохранил фирменную начинку, нетронутым остался даже родной «фордовский» мотор. По уверениям хозяина, на этом самом авто возили Серго Орджоникидзе.

Особое внимание публики привлек шикарный «Даймлер Маджестик» 1964 года. Таких автомобилей во всем мире насчитывается всего несколько сотен. В свое время он состоял при дворе у голландской королевы, потом попал в руки немецкого автолюбителя и затем уже был выкуплен российским коллекционером, нашим земляком. Автомобиль по сей день блистает прекрасно сохранившейся деревянной отделкой и особо выделанной кожей.

«Чайка» и небезызвестный «членовоз» — произведения российского автопрома. Они всегда выгодно отличались от остальных автомобилей массового советского производства. Еще бы: ведь в них впервые были реализованы электрические стеклоподъемники, а также невероятная техническая новинка — автоматическая коробка передач. В этом наша «Чайка» обогнала американские разработки на 15 лет.

Наталья ГЛУШКОВА
Фото Анатолия ЛАПТЕВА

Дайте контакт... с народом!

РАБОТАЮЩАЯ МОЛОДЕЖЬ ЖЕЛАЕТ САМОВЫРАЖАТЬСЯ

«Многих не знаешь, как зовут, но любишь, как братьев!» — говорили корреспонденту «НС!» ребята, которых собрал в Екатеринбурге накануне Дня города фестиваль творчества работающей молодежи «ЮНОСТЬ». Фестиваль, имеющий уровень всероссийского, посетили команды из 11 регионов России — из Оренбургской, Курганской, Пермской, Челябинской областей, Башкирии и Заволжья; всего около двухсот человек прибыли в Екатеринбург. В этом году фестиваль впервые прошел летом, так что финальное выступление могли видеть все желающие на открытой площадке — раньше полные творческих идей рабочие представляли собственные идеи и задумки на сценах домов культуры, поскольку собирались зимой.

Участники фестиваля между тем хотели идти в народ! Поэтому гала-концерта в День города ждали как часа «Ч». «Молодежь надо отрывать от пива и всякой ерунды и привлекать ее к творчеству такими показами и фестивалями, — говорил Алексей Благовещенский из Лесного, руководитель театра «ПОНТ» (расшифровывается как «Первое объединение непризнанных талантов»). — Это же интересно: я даю сценарий — елку, а сделать ее новогодней — задача артистов: найти характер, обрисовать типаж, показать что-то захватывающее...» Что-то захватывающее «ПОНТовые» ребята делают настолько успешно, что в Лесном на их концерты трудно попасть: зрители о спектаклях узнают едва ли не раньше, чем сами актеры, и билеты расходятся моментально.

Эти ребята — одни из тех, кому повезло с понимающим руководством. А вот челябинцы, например, рассказали полную драматического напряжения историю о том, как в течение двух лет доказывали, что молодежи необходимо творить, и, поскольку занимаются они этим после работы, во время учебы и отнимая время от семьи, надо бы предоставить им какие-то минимальные условия...

В общем, молодежь на предприятиях стремится самовыражаться. И, как заметил Вадим Некрашевич, председатель Свердловского обкома РСМ, сейчас уже становится ясно, что движение работающей молодежи обретает вторую жизнь, ибо народ надо привлекать на предприятия, испытывающие кадровый голод. Не зря же вслед за свердловской «Юностью» в России появились еще четыре подобных фестиваля.

Кстати. Фестиваль в Екатеринбурге (первый в стране, возрожденный после ухода эпохи социализма, первый, получивший статус всероссийского) отличается еще и тем, что проводит совсем нетворческий конкурс менеджеров. Проходит он в форме компьютерной деловой стратегической игры, где моделируется деятельность нескольких предприятий в условиях конкуренции в течение двух с половиной лет.

— Мы традиционно участвуем в фестивале, — сказали управленцы-производственники с Богословского алюминиевого завода, ребята в пиджаках и галстуках, и добавили скромно, обнимая призы: — Без дипломов не уезжали никогда.

Людмила КОВАЛЬСКАЯ
Фото Анатолия ЛАПТЕВА

Шахматный клуб

Отдел ведет мастер спорта Владимир ЖЕЛТОНОЖКО

Юрий СУШКОВ

Именем выдающегося советского российского шахматного композитора, доктора физико-математических наук названа одна из тем в композиции. Он очень неравнодушен к малофигурным задачам, особенно многоходовкам. Предлагаем несколько задач Ю. Сушкова.

№ 137

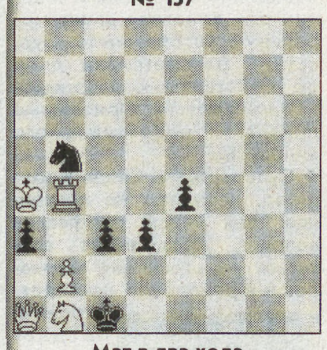

Мат в два хода

№ 138

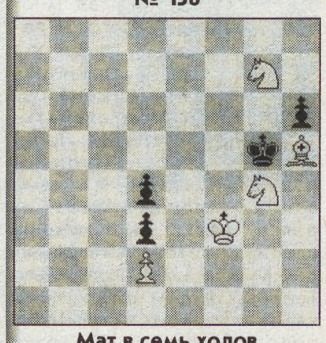

Мат в семь ходов

№ 139

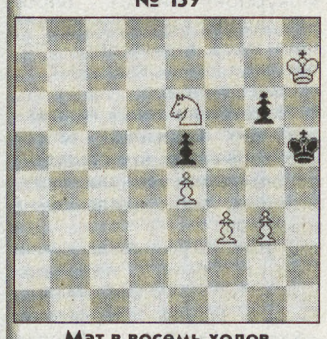

Мат в восемь ходов

№ 140

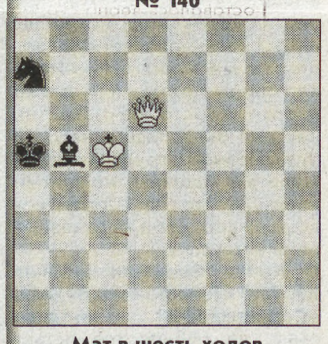

Мат в шесть ходов

№ 141

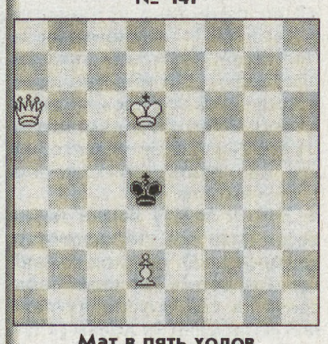

Мат в пять ходов

№ 142

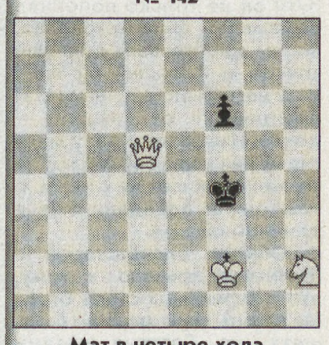

Мат в четыре хода

№ 143

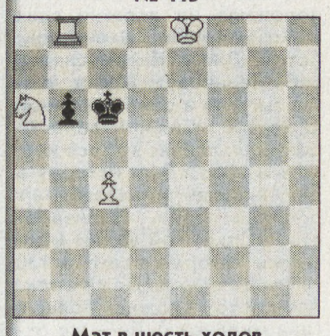

Мат в шесть ходов

№ 144

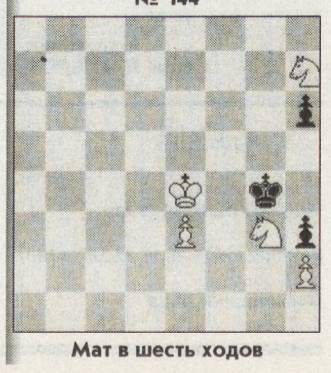

Мат в шесть ходов

Школа здоровья

Ведущая рубрики Ольга СТЕПАНОВА

Голод — не тетка, а лекарь

Давным-давно Плутарх сказал: «Вместо лекарства лучше поголодай день-два». Да что Плутарх, в старинных писаниях всех народов мира можно встретить подобные рекомендации. Из Библии известно, что по сорок дней голодали Моисей, Илья, Христос. Каббала — тайная наука и мистическая философия евреев — тоже предписывает голодание. Почти у всех древних народов отказ от пищи считался способом очищения тела. Жрецы кельтов, друиды, должны были проходить через продолжительный пост, готовясь к посвящению в следующую ступень культа. Солнцепоклонники Персии подвергали себя 50-дневному посту. То же практикуется в Индии и по сей день. Махатма Ганди, знаменитый духовный вождь Индии, часто постился, иногда подолгу. В своих записках Ганди неоднократно предписывал голодание не только для исцеления тела, но и как средство духовного и умственного развития человека.

В X—XI веках великий лекарь Востока Авиценна предписывал голодание своим пациентам, больным... оспой и сифилисом. Этот же метод через целых десять веков (в 1922 году) во время французской оккупации Египта был использован для лечения сифилиса в арабских госпиталях. Те, кто голодную диету выдержал, — выздоровели.

Лечение голоданием, по мнению всех перечисленных авторитетных источников, — это хороший способ воздействия на организм, вызывающий улучшение душевного и физического состояния, восстановление нормальных функций организма, повышение умственных способностей.

Однако было бы ошибкой думать, что голодание — это панацея для всех и каждого. Это не так. По мнению японского ученого Кацудзо Ниши, который известен как основатель уникальной оздоровительной системы, направленной на мобилизацию внутренних ресурсов человеческого организма в борьбе с самыми тяжелыми заболеваниями, это скорее профилактическое средство, помогающее предотвратить многие заболевания. Он предлагает такую схему голодания.

Делать это надо 5 раз в году. У мужчин лечение голоданием в первый раз должно продолжаться 3 дня, во второй — 5 дней, в третий, четвертый и пятый — по 7 дней. У женщин — 2 дня в первый раз, 4 — во второй, 6 — в третий, и оставшиеся два раза — по 8 дней.

Между курсами должен соблюдаться интервал от 40 до 60 дней. В случае неуверенности или страха более длительного голодания (в течение 7 и 8 дней) можно повторить короткий курс в 2 дня, прежде чем решиться на большее.

Если желаемый результат достигнут после первых двух курсов лечения голоданием и вы не хотите проводить оставшиеся три курса, то краткие голодания (2—4 дня для мужчин и 3—5 для женщин) должны быть повторены через 2 или 3 года.

Профессор Ниши обращает особое внимание на то, что оздоровительный курс голодания следует начинать с очищения кишечника и предлагает такую диету.

Четыре дня подряд надо есть только овощи и плоды (варить их не надо, вся пища в это время должна быть сырая), свежие или сушеные фрукты, замоченные с вечера (настои выпиваются тоже), орехи, настои из листьев или кофе из цикория, зеленый чай, мед, 1—3 чайные ложки растительного масла, сок из сырого картофеля, 100 граммов ржаного подсушенного хлеба.

На эти четыре дня из рациона категорически должны быть исключены: мясо, рыба, яйца, колбаса, белый хлеб, сухари, изделия из сдобного теста, супы и бульоны, шоколад, конфеты и прочие сладости, алкоголь и табак.

Пятый день: то же, что и в первые четыре дня, но прибавляется один черный сухарь.

Шестой день: то же, в обед можно добавить 2—3 картофелины, сваренные без соли, или пюре.

Седьмой день: то же плюс два сухаря и пол-литра кислого молока.

Восьмой и девятый день: добавляется одно яйцо (желток сырой). С десятого по четырнадцатый день: добавляется 1 чайная ложка сливочного масла и 2 столовые ложки творога с 1 чайной ложкой растительного масла.

Начиная с пятнадцатого дня включается 100 граммов отварного мяса (не более двух раз в неделю), но два дня в неделю (понедельник и вторник, например) повторяется режим первых четырех дней.

Попробуйте и будьте здоровы!

Тепло в долг

ЕКАТЕРИНБУРГ. 200-миллионный долг Екатеринбурга перед ОАО «Свердловэнерго» ставит под угрозу своевременное начало отопительного сезона.

В начале августа Екатеринбург перечислил ОАО «Свердловэнерго» 27 миллионов рублей. Администрация муниципалитета пообещала в ближайшее время выплатить энергетикам еще 50 миллионов рублей.

Сейчас в Екатеринбурге лишены горячего водоснабжения 60 жилых домов.

ЕАН

Спорт

ОЛИМИПИАДА-2004

Вера? Надежда? Любовь!

20 августа торжествовал не только Алапаевск, но и весь Урал. Ведь в этот день уроженка города первых Советов, 31-летняя мастер спорта международного класса вице-чемпионка Игр-2004 в стрельбе из пневматической винтовки с 10 метров Любовь Галкина, принесла сборной России очередную, четвертую по счету золотую медаль!

Галкина заняла первое место на сей раз в стрельбе из произвольной винтовки с дистанции 50 метров, увеличив свой бюджет еще примерно на 150 тысяч долларов. (Такова цена олимпийского золота, установленная российским НОКом и спонсорами.)

ДОСЬЕ «НС!». Любовь Галкина. Родилась 15 марта 1973 года в Алапаевске. Рост 165 см, вес — 56 кг. Воспитанница екатеринбургской СДЮШОР № 1. Тренер — Л. Шевцов. Выпускница УГТУ-УПИ. Участница Олимпийских игр-2000 (4-е место). Чемпионка Европы 1999 и 2003 гг. Обладательница Кубка мира-2004, бронзовый призер Кубка мира-2003. Нынешнее место жительства — Домодедово (Московская область).

— Любовь, что было сильнее после первого вида, в котором вы стали второй, — обида за упущенное золото или радость от завоеванного серебра?

— Сначала сильно расстроилась. А потом поняла, что это моя первая серебряная медаль и что у меня будет еще один шанс, в другом упражнении, на которое заявлена.

— Присутствие мужа (бронзового призера Игр-2000 в пулевой стрельбе Евгения Алейникова, сейчас работающего телекомментатором), который специально прилетел поболеть за вас в Афины, не сковывало?

— Ну что вы! Женя весь испереживался, а мне его поддержка была только на пользу...

Почин симпатичного капитана Российской армии (Галкина выступает за спортивное общество «Вооруженные Силы») поддержал другой екатеринбургский спортсмен-военнослужащий — майор Сергей Поляков, ставший серебряным призером ОИ в стрельбе из скоростного пистолета с 25 метров.

Ольгу заменит Олеся?

Настоящий спортивный подвиг совершила накануне вылета в Афины, где проходят Олимпийские игры, одна из самых титулованных наших бегуний — бронзовый призер ОИ-2000 екатеринбурженка Ольга Котлярова.

Едва ли не у трапа вылетающего в Грецию самолета Котлярова заявила тренерам о том, что у нее обострилась старая травма (ахилла), которая наверняка помешает ей бежать на Олимпиаде. И в связи с этим она просит срочно заменить ее на дистанции 400 метров и в эстафете 4х400 Олесей Красномовец из Нижнего Тагила.

Любопытно, а многие ли из российских спортсменов на месте Котляровой поступили бы точно так же? Согласитесь, кто бы осудил именитую бегунью, расскажи она о своей травме не в России, а уже в Греции, за пару часов до старта (24 августа)...

ХОККЕЙ НА ТРАВЕ

Екатеринбург «строит» Москву

В Москве завершился четвертый тур чемпионата России среди мужских команд высшей лиги, участником которого является многократный чемпион России екатеринбургское «Динамо».

В столице России екатеринбуржцы провели пять матчей и набрали в них семь очков. Динамовцы обыграли «Московский строитель» — 4:2, магнитогорский «Магнитострой» — 7:0, сыграли вничью 3:3 с одноклубниками из Подмосковья и с одинаковым счетом 1:3 проиграли брестскому «Строителю» и казанскому «Динамо».

После 20 (из 30) проведенных матчей знаменитый клуб из Екатеринбурга занимает с 25 очками лишь четвертое место. А лидируют в чемпионате «Динамо» (Казань) — 58 очков, «Динамо» (Московская область) — 42 и «Строитель» — 37. У москвичей и южноуральцев в активе, соответственно, 9 и 2 очка. Пятый (предпоследний) тур пройдет 8—13 сентября в Электростали.

МИНИ-ФУТБОЛ

«ВИЗ-Синара» громит «Синару-ВИЗ»...

В финале прошедшего в екатеринбургском Дворце игровых видов спорта «Уралочка» традиционного международного турнира «Кубок Урала» встретились две команды из одного и того же клуба — «ВИЗ-Синара» (Екатеринбург).

Как и ожидалось, состоявшийся 22 августа решающий матч Кубка-2004 закончился уверенной победой основного состава, выступавшего под «родным» названием «ВИЗ-Синара», над дублерами («Синара-ВИЗ») — 7:3. Третье место заняла «Итера» (Новый Уренгой), со счетом 3:1 обыгравшая в финале «Тюмень».

А на соседнем с ДИВСом поле — стадиона «Динамо» — 20 августа прошел мини-футбольный турнир городских любительских команд, посвященный 281-летию Екатеринбурга. Любопытно, что все его призеры — «Уралмаш-ветеран», «Наркоконтроль» и «Динамо-Индор» — набрали одинаковое количество очков и победителя определила только лучшая разность забитых и пропущенных мячей: у «Динамо» она оказалась 6:10, у «Наркоконтроля» — 6:4, а у занявшего первое место «Уралмаша» — 7:5. Причем действительно «золотой» гол знаменитый уралмашевец Николай Кузнецов сумел забить буквально на последних секундах заключительной игры — с «Динамо» (7:2).

Кроме Кузнецова, за команду-победительницу (тренер Евгений Холмов) также выступали Михаил Андреев, Вячеслав Вильдяев, Владимир Волков, Марат Галимов, Сергей Гуров, Владимир Долбилин и даже автор этих строк.

Подборка Юрия ОВОДОВА

НА СМЕНУ!

Фактики

❖ В своей смелой книге «Где моя страна, чувак?» (недавно переведена на русский язык) главный антибушевец Америки Майкл Мур в качестве лучшего кандидата на пост главы США называет популярную телеведущую Опру Уинфри.
«Она женщина, темнокожая, любит людей, и люди отвечают ей взаимностью» — действительно сильные, хотя и наивные аргументы. Только что в штате Иллинойс завершился суд, где Опра была одной из двенадцати присяжных. Почему-то раньше никого, сравнимого по известности и обеспеченности с миллиардершей Уинфри, на скамейке присяжных не наблюдалось. «Темнокожая женщина» тем самым лишний раз доказала свою моральную устойчивость. Суд, кстати, рассматривал дело об убийстве одного молодого парня другим. Присяжные признали подозреваемого виновным.

❖ Супермодель Синди Кроуфорд, несмотря на почтенный для такой профессии возраст, продолжает светиться на страницах журналов и в рекламных постерах.

Впрочем, предложений уже не так много, и девушка вынуждена поступаться принципами. В свое время она вошла в число моделей, резко выступивших против изготовления одежды из шкур и меха животных. Теперь Синди сильно разочаровала своих «зеленых» подруг, подписав контракт на рекламу изделий крупной «шкурной» фирмы. Впрочем, до нее так же поступила еще одна длинноногая поборница прав животных — Наоми Кэмпбелл.

❖ Некоторые телохранители так яро защищают телеса своих клиентов, что становятся опасными как для окружающих, так... и для самих клиентов.
Могучему мужчине по имени Шорти были поручены жизнь и здоровье певицы Бионсе Ноулз. Со своими обязанностями Шорти справлялся отлично. А закончил тем, что сломал палец на «звездной» ноге. Певица совершала легкий шопинг по магазинам Нью-Йорка, было людно, и в давке Шорти просто не заметил, как она оказалась у него на пути. Певица с трудом дохромала до машины, но позже уверила, что на Шорти совсем не сердита и не откажется от его услуг.

❖ Колин Фаррелл («Война Харта», «Телефонная будка», «Сорвиголова»), «родив» сына, не собирается оставлять в прошлом диких разгулов, которыми так славится.
«Я не перестану устраивать вечеринок с девчонками и попойкой. Ну, может, просто постараюсь, чтобы они проходили чуть потише», — признался актер. Впрочем, матери его сына, скорее всего, на это наплевать: они уже не живут вместе.

❖ Зато к закату жизни такие весельчаки все же хватаются за голову: «О, где моя семья! Где мои дети!» Так ведет себя сейчас и семидесятидвухлетний англичанин Ян Хольм («Чужой», «Властелин колец»).
На своем долгом жизненном пути он не только пополнял объемную фильмографию, но и выстраивал длинный список из фамилий экс-жен. Их у него было аж четыре. И практически от каждой — дочки. Известного папу многие из них недолюбливают за то, что он живет не с ними, о чем они и поведали ему в длинном письме.

❖ Обилие блокбастеров в Голливуде привело к тому, что американцы стали больше ценить скромные по бюджету, но богатые идеями фильмы.
Сначала «Ведьма из Блэр» положила на лопатки всех компьютерных монстров; потом Джим Кэрри снял с себя резиновую маску, чтобы сыграть в снятом ручной камерой «Сиянии вечного разума»; сейчас вот все кассовые сборы бьет история о двух аквалангистах, забытых посреди моря. Производство «Открытой воды» обошлось авторам всего в 130 тысяч долларов. Даже в рекламу потом вложили больше (два миллиона). Весь же остальной мир (в том числе и Россия с «Ночным дозором») вновь запаздывает.

Подготовил Антон КАПТЕЛОВ

Авиашоу в небе и на земле

ЕКАТЕРИНБУРГ. Несмотря на накрапывавший 22 августа дождь, довольно большое количество горожан прибыло в аэропорт Уктус, чтобы посмотреть на выставку воздушной техники и авиашоу, приуроченное ко Дню города и 70-летию уральского управления гражданской авиации. Из-за неблагоприятных погодных условий представление началось минут на 40 позже обещанного срока.

Через полчаса после начала небо полностью очистилось от туч и выглянуло солнце. Поблескивая желтыми отполированными боками, прямо с выставочной площадки взлетел «АН-2». Пока ведущий говорил: «Пилотирует Алексей Васильевич Карпушкин. Машина может летать и в Арктике, и в Антарктике...», люди следили за тем, как большебрюхий самолет описывает круг и снижается над полем, оставляя за собой длинный хвост из мелких капелек воды. Как выяснилось чуть позже, это была имитация авиахимработ.

Около 12 часов над площадкой появился белый, словно выточенный из слоновой кости «АН-24». Скрылся из виду он неторопливо, как будто желая подольше покрасоваться перед зрителями. Самым большим из всех представленных самолетов был «Ил-76». Эта уникальная машина может перевозить по воздуху даже танки. Сразу же после показа самолет улетел в Арабские Эмираты.

Изюминкой шоу стал мотопараплан. Внешне его пилот был похож на книжного Карлсона — такой же пропеллер сзади. В прошлом году показать его не получилось из-за ветра. Нынче «карлсон» смог спокойно сделать несколько кругов над демонстрационным полем.

Последним актом авиапредставления стал сброс парашютистов с высоты 1500 метров. Они, раскрыв ярко-зеленые парашюты, постепенно опускались. В воздухе спортсмены продемонстрировали приемы «купольной акробатики». Маленькие, почти как игрушечные, фигурки людей стали вращаться вокруг своей оси на 360 градусов.

На вопрос, так ли прошло авиашоу, как планировалось, согласился ответить второй пилот одного из экипажей аэропорта:

— Девяносто процентов зрителей пришли, чтобы посмотреть на истребители. Но возникли организационные проблемы. Машину не дали. Хотя, я считаю, что в целом праздник прошел неплохо.

Елена ДУРЕКО
Фото Анатолия ЛАПТЕВА

Петрушка принимает гостей

В День города улицу Мамина-Сибиряка закрыли для движения автотранспорта: побеспокоились о безопасности детей, большое скопление которых ожидалось возле Театра кукол. И действительно, привлеченные трещотками скоморохов, смехом и музыкой, дети тянули родителей за руки к балаганчику, сооруженному на крыльце театра. Здесь малышня включалась в конкурсы и состязания по перетягиванию каната, потом разбирала мелки и разрисовывала асфальт портретами Петрушки. Сам хозяин праздника время от времени выглядывал из-за ширмы и отправлял часть зрителей в музей имени себя. На место ушедших тут же становились другие зрители.

Открытие музея «Петрушкин дом» — подарок от работников театра родному городу. Уже в первые два дня стало понятно, что подарок этот — весьма приятный и полезный. Даже самые маленькие детки терпеливо выстаивали изматывающую очередь, не плакали, не капризничали, ведь впереди их ожидала встреча со сказкой.

Музей пока не очень велик: всего три комнаты, но под завязку забитые куклами. Куклы на стенах, на полу, под самым потолком. Среди них гигантские волхвы из спектакля «Свет ликующий», шамаханская царица и падишах из сказки «Аладдин», зайцы и колобки. В одной из комнат восстановлен элемент декорации спектакля «Стойкий оловянный солдатик» — из дверок замка навстречу малышам выходят Крыса, Тролль, Вода. Особый экспонат музея — старый, потрепанный Петрушка с облупленным носом. Этой кукле более шестидесяти лет; с ней артисты театра выезжали на фронт в годы Великой Отечественной войны.

Глаза у детворы разгораются от такого обилия сказочных персонажей. Покидать «Петрушкин дом» им совсем не хочется. Но они смогут вернуться сюда еще не раз — отныне музей будет открыт для посетителей разных возрастов ежедневно, кроме понедельников.

Антон КАПТЕЛОВ. Фото автора

Происшествия

НЕ ОТХОДЯ ОТ КАССЫ...

В прошедшие выходные некоторым гражданам явно не хватало денег на культурное проведение досуга. И если бы их действия не являлись преступными, происшествия можно было бы отнести к разряду анекдотов.

По сведениям пресс-службы ГУВД Свердловской области, 21 августа в Алапаевске в 19 часов 30 минут некая гражданка сообщила в милицию о проникновении неизвестных в продуктовый магазин. Прибыв по адресу: улица Братьев Смольниковых, 187, экипаж группы задержания увидел взломанную дверь служебного входа и быстро проверил территорию. Ловить двух молодых людей, несущих тяжелый кассовый аппарат и пишущую машинку, долго не пришлось. Юноши 16 и 18 лет доставлены в ОВД Алапаевска.

Вынести деньги вместе с кассой решил того же числа и ранее судимый житель Ирбита. Он пришел в торговый павильон и попросту забрал кассовый аппарат с выручкой. Продавцу это не понравилось: он возьми и нажми «тревожную кнопку». Сотрудники милиции тут же приступили к розыску, руководствуясь приметами (главная примета — касса в руках!). Из рук упомянутый аппарат мужчина выпускать никак не хотел, даже прятался с ним в крапиве, но от сотрудников милиции уйти не сумел...

У екатеринбургских «медвежатников» размах побольше. 22 августа двое молодых людей, 19 и 30 лет, вскрыли дверь магазина «Юнимаркет» на улице Бородина и унесли оттуда сейф. Перетаскивающих по улице сейф граждан сразу обнаружили и задержали вызванные на место происшествия сотрудники милиции.

Если деньги надо носить вместе с местами их хранения, то и видеотехнику следует складывать в мешки. По крайней мере, так решил мужчина, укравший телевизор и видеомагнитофон «Самсунг» из квартиры дома 124 по улице Восстания. К чести патрулировавших Орджоникидзевский район милиционеров, они с шерлок-холмсовской подозрительностью относятся к прохожим с мешками. Ранее судимого гражданина задержали, возбуждено уголовное дело.

Майя БУНТОВА

СООБЩЕНИЕ О СУЩЕСТВЕННОМ ФАКТЕ «СВЕДЕНИЯ О РЕШЕНИЯХ ОБЩИХ СОБРАНИЙ»

1. Полное фирменное наименование эмитента (для некоммерческой организации — наименование) с указанием организационно-правовой формы: Открытое акционерное общество «Патра».
2. Место нахождения эмитента: Российская Федерация, г. Екатеринбург, ул. Предельная, 57.
3. Присвоенный эмитенту налоговыми органами идентификационный номер налогоплательщика: 6661004943.
4. Уникальный код эмитента, присваиваемый регистрирующим органом: 31043-D.
5. Код существенного факта: 1031043D16082004.
6. Адрес страницы в сети Интернет, используемой эмитентом для опубликования сообщений о существенных фактах: www.patra.ru
7. Название периодического печатного издания, используемого эмитентом для опубликования сообщений о существенных фактах: газета «На смену!».
8. Вид общего собрания: внеочередное.
9. Форма проведения общего собрания: собрание.
10. Дата и место проведения общего собрания: 11.08.2004 г. г. Екатеринбург, ул. Предельная, 57, ОАО «Патра».
11. Кворум общего собрания: более 50 % голосующих акций.
12. Вопросы, поставленные на голосование (формулировка решений, принятых общим собранием), и итоги голосования по ним:
    1. «Досрочно прекратить полномочия генерального директора Общества Точилова Игоря Ивановича с 20 июля 2004 года» — «за» — единогласно.
    2. «Избрать генеральным директором Общества Малаха Александра Ефимовича» — «за» — единогласно.
    3. «Установить вознаграждение председателю Совета директоров в размере, эквивалентном 5 200 (пять тысяч двести) долларов США, включая налог на доходы физических лиц, установленный действующим законодательством РФ» — «за» — единогласно.
    4. «1). Одобрить договор поручительства и утвердить его условия:
    ● сторонами сделки выступят ОАО «Альфа-Банк» (Кредитор) и ОАО «Патра (Поручитель);
    ● предметом сделки является обязательство Поручителя (ОАО «Патра») отвечать за надлежащее исполнение компанией «Redcove Invest Limited» своих обязательств перед ОАО «Альфа-Банк», возникших из Договора о предоставлении кредита в иностранной валюте № 92708 от «15» июля 2004 г. (далее — Кредитный договор) по возврату суммы кредита, предоставленного в размере 16 500 000,00 (Шестнадцать миллионов пятьсот тысяч 00/100) долларов США в срок до «15» июля 2006 года (включительно) в том же объеме, как и «Redcove Invest Limited», включая уплату основного долга, процентов (процентная ставка по кредиту 14% годовых), неустойки (0,1 % в день от суммы просроченной задолженности за каждый день просрочки), убытков, причиненных Кредитору (ОАО «Альфа-Банк») неисполнением или ненадлежащим исполнением компанией «Redcove Invest Limited» своих обязательств, возникших из Кредитного договора, в рублевом эквиваленте по курсу Банка России на дату осуществления платежа;
    ● срок поручительства — три года со дня наступления срока исполнения обязательств «Redcove Invest Limited» по возврату основного долга по Кредитному договору, либо прекращение действия обеспечиваемого обязательства, в зависимости от того, какое из событий наступит раньше.
    2). Одобрить договор поручительства и утвердить его условия:
    ● сторонами сделки выступят Amsterdam Trade Bank N.V. (Кредитор) и ОАО «Патра» (Поручитель);
    ● предметом сделки является обязательство Поручителя отвечать за надлежащее исполнение компанией «Silver Cove Limited» своих обязательств по Договору о предоставлении кредита № КС-240/04 от «12» июля 2004 года на следующих условиях: 1) сумма кредита 1 554 000,00 (Один миллион пятьсот пятьдесят четыре тысячи 00/100) долларов США на срок не более 24 (Двадцать четыре) месяцев; 2) процентная ставка по кредиту 14,0% (Четырнадцать) процентов годовых; 3) штрафные санкции 0,1% (Ноль целых одна десятая процента) в день от суммы просроченной задолженности за каждый день просрочки».
    3). Поручить Генеральному директору г-ну Малаху А.Е. от имени ОАО «Патра» заключить с ОАО «Альфа-Банк» и Amsterdam Trade Bank N.V. договоры поручительства на условиях, указанных в настоящем протоколе» — «за» — единогласно.

Генеральный директор А.Е. МАЛАХ

Детская филармония ПРИГЛАШАЕТ!

Наш адрес: ул. 8 Марта, 36.

**В ноябре 2004 г. детской филармонии исполняется 25 ЛЕТ.
Ее артисты известны и горячо любимы во всем мире.
Приглашаем меценатов, спонсоров, благотворителей и партнеров для участия в совместных проектах, которые будут направлены на поддержку талантливой молодежи.
ПРИСОЕДИНЯЙТЕСЬ К АКЦИИ: вклад «СЕРЕБРЯНЫЙ» — ПОМОЖЕМ талантливым детям ВМЕСТЕ!**

Телефоны: 257-44-70, 257-73-71 (концертный отдел)

Без посредников

☎Продам грампластинки, 33 оборота, эстрада 1965—90 гг., т. 349-54-34.
☎Продам сад. участок в кол. саду «Вагонник» (Свердловск-Сортировочная), т. 373-91-96.
☎Продам а/м «Мазда» — 1999 г. в., в России с июня 2004 г., есть все опции, т. 8-922-61-23-057.
☎Отдам 2-мес. пушистую бело-рыжую кошечку, привезу сам, т. 348-67-80, 8-904-380-16-24.
☎Куплю неисправный холодильник, т. 212-69-05.
☎Продам клей казеиновый для столярных работ, дешевле, чем в магазине, т. 365-38-80.
☎Продам швейную машину для работы с кожей (ножная), т. 365-38-80.
☎Продам горный велосипед (24 скорости), т. 374-96-09.
☎Продам детскую коляску («трость»), летняя, б/у, недорого, т. 8-904-542-00-60.

**НА КЛАДБИЩЕ МИХАЙЛОВСКОМ
28 августа (суббота) состоится традиционный СУББОТНИК по расчистке тропинок и пешеходных дорожек.
Собрание. Регистрация.
СБОР ОКОЛО КОЛУМБАРИЯ (западные ворота) в 11.00.**
Попечительский совет

ОПЕРАТИВНАЯ БЕСПЛАТНАЯ ИНФОРМАЦИЯ О РЫНКЕ БАНКОВСКИХ УСЛУГ

ОТДЕЛ ЭКОНОМИКИ «НС!»
по данным ИА «БАНКИНФОРМСЕРВИС» (с 9.30 до 18 часов)
3706-171, 3706-172, 3706-173
■ адреса, телефоны, режим работы екатеринбургских банков, филиалов и пунктов обмена валюты
■ текущие курсы обмена валют
■ условия рублевых и валютных вкладов
■ пластиковые карточки
■ котировки мерных слитков
■ памятные монеты
■ аренда сейфовых ячеек
■ системы денежных переводов

Приоритетные курсы обмена наличной валюты в банках Екатеринбурга 23.08.2004 на 15 часов:

USD(доллар США)	29.29 (Банк24.ру)	29.34 (Уралприватбанк)
EUR(ЕВРО)	36.10 (Свердлсоцбанк)	36.14 (Банк «Вятич»)
GBP(англ.фунт)	52.90 (УБРиР)	54.60 (УБРиР)
KZT(100 казах.тен)	20.00 (Уралтрансбанк)	22.90 (Уралтрансбанк)

Вчера, 23.08.2004 г., средневзвешенный курс рубля к доллару на ММВБ составил 29.2131 руб. за доллар.

Курсы иностранных валют к российскому рублю ЦБ РФ на вчера, 23.08.2004:

1 Англ. фунт стерлингов	53.5513
1000 Белорусских рублей	13.5207
10 Датских крон	48.6148
1 Доллар США	29.2199
1 ЕВРО	36.1421
100 Исландских крон	41.2012
100 Казахских тенге	21.3946
1 Канадский доллар	22.5375
10 Норвежских крон	43.7227
1 Сингапурский доллар	17.1177
1000000 Турецких лир	19.9249
10 Украинских гривен	54.7117
10 Шведских крон	39.2466
1 Швейцарский франк	23.5265
100 Японских иен	26.7802

* Курсы установлены без обязательств Банка России покупать и продавать указанные валюты по данному курсу.

Татьяна ДАНИЛОВА

УЧРЕДИТЕЛИ:
ООО «Уралтрансгаз»
Российский Союз Молодежи
Физические лица

Редактор Т. ЛОМАКИНА
Индекс 53800
Время подписи в печать — 18.45
Рукописи не рецензируются и не возвращаются

АДРЕС РЕДАКЦИИ:
620219, Екатеринбург, ГСП-153, ул. Тургенева, 13, Дом печати, 12-й этаж
Редакция газеты

ПРИЕМНАЯ 371-28-61
ЗАМ. РЕДАКТОРА 355-30-34
Факс: 355-30-28
E-MAIL: nasmenu@isnet.ru

НА СМЕНУ!
Все рекламируемые товары подлежат обязательной сертификации, а услуги — лицензированию
Распространяется вместе с газетой «Деловой вторник»

ОТДЕЛЫ РЕДАКЦИИ:

секретариат	355-91-11
репорт. группа	355-91-16, 355-17-12, 371-42-61
спортивный	371-39-09
фотокорреспондент	355-91-30
экономики	
молодежных проблем	355-30-32
культуры	355-91-12
социальных проблем	355-30-54
рекламы и объявлений	371-38-75
бухгалтерия	355-91-15
компьютерный	355-30-63

Газета зарегистрирована в Минпечати РФ. Рег. № 1419. Выходит 3 раза в неделю: во вторник, четверг, пятницу. Отпечатано с готового набора на ГИПП «Уральский рабочий»: г. Екатеринбург, ул. Тургенева, 13.
Печать офсетная. Объем 2 п.л. Тираж 4750. Заказ 3973.

ДЕЛОВОЙ ВТОРНИК

ВЫПУСК № 28 (477)

24 августа 2004 года

ПЕРСОНАЛЬНОЕ ДЕЛО

ПЕСНЯР СМЕНИЛ НАРКОМА

В центре белорусской столицы появился бульвар имени Владимира Мулявина. Таким образом власти Минска решили увековечить память о народном артисте СССР и Беларуси, руководителе ансамбля «Песняры». Здесь располагается Беларусская государственная филармония, в которой многие годы работал человек, буквально воспевший белорусскую народную песню. Остается только сказать, что ранее бульвар почти сорок лет носил имя наркома Луначарского.

БРАТЬЯ КЛИЧКО В РОЛИ БЫЧКОВ

Боксеры Виталий и Владимир Кличко озвучили роли в немецкой версии полнометражного диснеевского мультфильма о животных. Их голосами заговорили два молодых бычка на ранчо. В прокат фильм выйдет под названием «Не бей копытом» - чего, собственно, эти парни и не делают на ринге, поскольку орудуют кулаками.

ПАТРУШЕВ СМЕШАЛ КАРТЫ

Пока украинский премьер Владимир Янукович невнятно объяснял президенту Путину в его сочинской резиденции причины туристических пробок на границе с Ростовской областью, руководитель Федеральной службы безопасности Николай Патрушев решил самолично проверить, как чувствуют себя российские туристы в соседней Абхазии. И создал для них... дополнительные проблемы. Так, десятки российских турграпп, следовавших на бывшую дачу Сталина близ озера Рица, так и не доехали до конечной точки туристического маршрута - их заворачивали бравые молодцы с простым объяснением: «Здесь сейчас сам Патрушев...». Так что пришлось туристам довольствоваться осмотром ближайших окрестностей.

Максим БРУНОВ.

ПРО ИВАНА ИВАНОВИЧА И ИВАНА НИКИФОРОВИЧА

НОВЫЙ ГРАЖДАНСКИЙ КОДЕКС ТАК ЗАПУТАЛ СУДОПРОИЗВОДСТВО, ЧТО БАНАЛЬНЫЕ ТЯЖБЫ ТЕПЕРЬ МОГУТ ТЯНУТЬСЯ ГОДАМИ

Из всех кодексов для народа важнейшим является Гражданский. Потому что нормальный человек попадает под действие Уголовного кодекса довольно редко, Административный тоже, слава Богу, не на каждый день. А вот Гражданский... Руководствуясь именно им люди разводятся, делят имущество и недвижимость, оспаривают наследство, получают алименты, усыновляют детей, разбирают ДТП... В общем, живут.

Поэтому, когда разрабатывали и принимали новый Гражданский кодекс (в законную силу он вступил 1 февраля с.г.), авторы старались сделать так, чтобы у судей голова не пухла от мелких житейских дрязг и дела рассматривались как можно скорее. Намерение благое. Но... «Получилось, как всегда». Некоторые изменения, которые преподносились как вполне прогрессивные, неожиданно привели к совершенно противоположному результату. Теперь, после полугода реальной судебной практики по новому образцу, накопилось столько прецедентов, что вырисовывается чисто гоголевская история: как поссорились Иван Иванович с Иваном Никифоровичем, да так и не сумели помириться до самой смерти.

Во-первых, не сбылись надежды на суперэффективность института мировых судей. Закон о них был принят два с лишним года назад, Минюст все это время пытался переложить на них хотя бы часть судопроизводства. Но все как-то не задается: денег на открытие кабинета мирового судьи зачастую не хватало даже в Москве, а уж какой-нибудь Захребетинск вообще оставался вне игры. В сущности, единственный мировой судья в России, который работает бесперебойно, - это Павел Астахов в телепередаче «Час суда», чего для страны явно недостаточно...

Новый Гражданский кодекс проигнорировал эти проблемы и скомандовал: дела по разделу имущества по разводу, вопросы восстановления на работе и прочая шелуха - это компетенция мировых. А деньги на них можно взять, упразднив должности заседателей в обычном суде, - все равно они все слушание спят, потому что старенькие.

К СВЕДЕНИЮ

Основные дела, входящие в компетенцию мировых судей: выдача судебного приказа, когда решение принимается на основании документов, без слушания; рассмотрение долговых расписок, заверенных нотариусом; требования об алиментах; недоимки по налогам и госстрахованию; невыплата зарплаты; расторжение брака; раздел супругами совместно нажитого имущества; имущественные споры на сумму не более 500 МРОТ (50 тысяч рублей).

Сначала выяснилось, что зарплаты упраздненного судебного заседателя - 3.600 рублей - категорически не хватает на открытие кабинета мирового судьи и на зарплату для последнего, которая составляет аж 14 тысяч рублей. Далее обнаружилась дырка в положении, которое предусматривает обжалование решения мирового судьи в обычном районном суде. Вообще-то основной задачей мировых судей было разгрузить коллег, занятых убийствами, крупными аферами и прочими тяжкими преступлениями. А на деле получилась довольно дикая картина: 72 процента (!) дел оказывались в итоге опять же у районного судьи, которого ко всему еще и лишили заседателей. Например, москвичка Евгения Кушетова, деля с бывшим мужем мебельную «стенку» и пару кресел, трижды ходила к разным мировым судьям в течение четырех месяцев, а когда все три мировых ей в иске отказали, пришла опять-таки в районный суд. Загрузила, таким образом, аж четырех служителей Фемиды вместо одного.

Или взять новую форму вызова в суд. Раньше было как? Пока человек не распишется за повестку, слушание начаться не может. Новые правила позволяют вызывать человека в суд по телефону и факсу, а повестку можно просто бросить в почтовый ящик - и все, вызов считается законным. Ну, тут уж такой простор для фантазии...

Явно перемудрили с доказательствами, которые суд принимает к рассмотрению. Начнем с того, что теперь действительны только оригиналы документов - копии, будь они хоть сто раз заверены у нотариуса, никого не интересуют. Раньше Вася забирал оригинал, Петя копию - и оба были вооружены на случай проблем. Теперь Вася может спокойно сжечь невыгодный ему оригинал документа, и Петя останется в дураках. Правда, в нововведениях, касающихся доказательств, есть и плюсы. Теперь суд рассматривает факсы, сообщения по электронной почте, а также аудио- и видеозаписи, если они не результат незаконной слежки или подслушивания телефонных разговоров. Это общемировая практика, если бы не одно «но»: для выяснения подлинности судье каждый раз придется вызывать экспертов в самых разных областях. И опять же, слушание затянется.

Загадочно положение о предварительном судебном слушании (тоже новинка Гражданского кодекса образца 2004 года). В ходе «предвариловки» стороны должны обменяться ВСЕМИ документами, доказательствами, а также показаниями свидетелей, которые имеются в наличии. То есть неожиданно достать в процессе слушания какой-нибудь убойный документ не получится - это уже нарушение процедуры. Юристы почему-то не учли, что, скажем, ответчик, знающий обо всех «козырях» истца, может подсуетиться и вовремя эти козыри нейтрализовать, причем довольно жесткими методами, например запугиванием свидетелей.

Обжалование решений суда тоже стало делом сложным и проблематичным - как для ссорящихся сторон, так и для самого суда. Подача кассации в суд субъекта Федерации (10 дней с момента выноса решения) заставит кассационную инстанцию не только изучать приложенные документы и «пробовать на зуб» решение судьи, но заново устраивать слушание дела, причем стороны вправе вызывать дополнительных свидетелей, вытаскивать на свет божий новые бумаги, да еще препираться.

Зато юристы, видимо, решили ввести имущественный ценз, охладив желание некоторых пенсионеров отсуживать, допустим, у ЮКОСа, миллиард.

Торжественное приняние присяги мировым судьей. А дальше - будни...

НОВЫЕ СУДЕБНЫЕ ПОШЛИНЫ

Чтобы дело было рассмотрено, надо заплатить: до 1.000 рублей: 5 процентов от суммы иска; 1.000 - 10.000: 50 рублей + 4 процента от иска; 10.000 - 50.000: 410 рублей + 3 процента от иска; 50.000 - 100.000: 1.610 рублей + 2 процента от иска; 100.000 - 500.000: 2.610 рублей + 1 процент от иска; свыше 500.000: 1,5 процента от иска.

Особая статья - дела о судебном переделе наследства. Если хочешь завладеть имуществом покойного родственника, суду придется заплатить тем больше, чем значительнее имущество. К примеру, госпошлина за иск по наследству стоимостью в 10 тысяч долларов составит около 200 долларов, а если наследство - 20 тысяч долларов, то это уже будет 400 долларов. Понятно, что при такой постановке дела бедные родственники будут в менее выгодном положении, чем богатые соискатели. Так что проще уж было бы просто требовать справку об имущественном положении - у кого она солиднее, тот и прав.

Самое интересное, что применение нового Гражданского кодекса уже принесло некоторые конкретные плоды: обращений в суды действительно стало меньше на 8,9 процента. Но не потому, что суды стали работать оперативнее, а потому что люди, ознакомившись с новыми правилами, просто боятся заблудиться в дебрях судопроизводства и накладных расходах. Если это было главной задачей разработчиков, то они блестяще с делом справились. С такими законодателями даже Иван Иванович с Иваном Никифоровичем как-нибудь между собой полюбовно договорились бы...

Филипп НЕВЕРОВ.

А КАК У НИХ?

Краеугольный камень правосудия США - это институт сделок между судящимися сторонами. После того как судья ознакомится с документами, он обычно приглашает адвокатов истца и ответчика в комнату для совещаний и предлагает им разумный компромисс. И только если адвокаты и их клиенты не согласны - только тогда начинается собственно слушание.

Кстати, такая же практика применяется и в уголовных делах - предварительная сделка заключается между обвинителем и защитником. Все это позволяет сэкономить кучу времени, сил и нервов всем участникам процесса, который в 36 процентах случаев так и не начинается по-настоящему.

КАРТИНКИ ИЗ ГЛУБИНКИ

ХОРОШО ПОСИДЕЛИ

Какой может быть реакция на сообщение о том, что в городе Череповце сгорел биотуалет? Она может быть такой же, как и в известном анекдоте:

- Был я недавно в Чистополе и видел, как из трамвая вышел Карл Маркс.

- Ну да! Не может быть! Не поверю, что в Чистополе трамваи пустили!

Трамваев в Чистополе нет и по сей день, а вот биотуалеты в Череповце уже появились. И один действительно сгорел синим пламенем, так как сидевший в нем посетитель заскучал и стал испытывать обшивку кабинки пламенем зажигалки. Самому испытателю удалось из огня выскочить. Обошлось. Или, что ближе к туалетным мотивам, пронесло.

- Подумаешь! - могут сказать жители Петрозаводска. - У нас нынче в майские праздники аж четыре биотуалета сожгли!

Вот какой цивилизованный и оснащенный удобствами город Петрозаводск! И если там из биотуалета выйдет Карл Маркс, то тоже никто не удивится.

Недавно появившись на улицах наших городов, биотуалеты украсили не только эти улицы, но и сводки происшествий. Казалось бы, какие с ними могут быть происшествия? Да какие угодно! Вплоть до проникновения со взломом. Был такой случай в Таганроге, где некий молодой человек выломал ночью дверь кабинки. Как говорится, нужда заставит...

Но чаще всего биотуалеты не сжигают и не взламывают, а воруют - со всем содержимым. Так, в Хабаровске, куда цивилизация проникла, видимо, раньше, чем в Череповец, еще четыре года назад украли биотуалет с пляжа. Купальный сезон продолжался уже без него, а состав воды, надо полагать, несколько изменился.

Было дело, украли биотуалет, установленный для автомобилистов на Киевском шоссе, километрах в 30 от Москвы. А самый удивительный случай произошел в белорусском городе Гомеле. Там украли биотуалет с остановки общественного транспорта, погрузив его среди бела дня на тракторную тележку. «Преступление так бы и осталось нераскрытым, если бы не случайный свидетель», - сообщает агентство «Regions.ru». Кто бы мог предположить: свидетель этот находился внутри кабинки. Он, видимо, подумал, что преступники решили таким изощренным способом похитить его самого, и, желая избежать участи заложника, выбрался из кабинки и спрыгнул на ходу с тракторного прицепа.

Все-таки следует заглядывать в кабинку, прежде чем ее украсть. Отхожее место пусто не бывает.

Борис БРОНШТЕЙН.

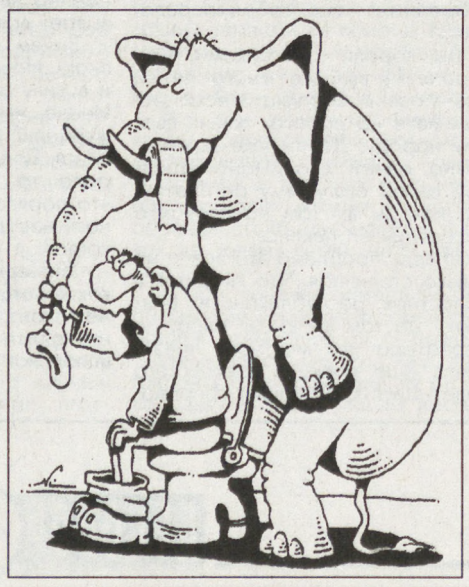

ВСТРЕЧИ

И УВЕЛ БАСАЕВ СО ДВОРА ДЕВЧОНКУ

КОРРЕСПОНДЕНТ «ДВ» ПОБЫВАЛ В ГОСТЯХ У РОДСТВЕННИКОВ ТЕРРОРИСТА № 1

Бывает же такое: ехал в Абхазию отдохнуть, а наткнулся на родственников зловещего террориста № 1 Шамиля Басаева. Знакомство, что и говорить, не из рядовых, потому расскажу о нем, и без всяких политических подтекстов.

Итак, Абхазия, селение Лыхны. Вдоль склона гор оно растянулось не на один километр. С подчеркнутой гордостью добротные двухэтажные дома держатся подальше друг от друга, особняком. Перескакивая с камня на камень, я продвигаюсь по указанному адресу: от развилки пятый дом направо. Там, мне сказали, и можно найти следы того, кого вот уже столько лет «ищут пожарные, ищет милиция». А еще ФСБ, ГРУ и прочие серьезные организации.

Выглянувший в калитку бородач строго смотрит и... Почему-то пускает меня за высокий забор. Незваного гостя принимают настороженно, пытаясь понять, какую весть он принес в дом. Но, оказывается, и простого объяснения «Вот, хотел познакомиться...» вполне хватает. Меня приглашают к столу. Все правильно: это дом родственников жены Басаева Индиры, а точнее, ее тетки Аиды. А бородачи (их в доме два, Аляс и Астамур) - ее сыновья. Скажете, далековатое родство? Это для нас «седьмая вода на киселе», а на Кавказе дальних родственников не бывает. Поговорили о погоде, ценах на персики. Не выпить бокал вина за здоровье хозяев дома - значит, не уважить. Тост на абхазском, выпили стоя. Братья и рассказали мне, как отыскать отца Индиры. О судьбе ее самой они ничего сказать не смогли или не захотели: «Все вопросы - к отцу».

Еду дальше, в селение Бамборы, что в пригороде Гудауты. Когда-то отсюда один за другим в небо уходили истребители. Теперь тишина, не ревут реактивные двигатели, на взлетной полосе мирно пасутся коровы. После войны 1992-1993 гг. многие дома стоят опустевшими. И лишь сады, усыпанные мандаринами, напоминают о прежней жизни. А вот и дом Джения, в самом конце улицы у моря.

Узнав о цели моего приезда, хозяин дома заскучал, закурил и, как показалось, даже осунулся, замкнулся. Но поговорить все же согласился.

Юрий Кукунович Джения - в прошлом военный летчик, имеет двоих детей - дочь Индиру и сына Дато. В августе 92-го, когда в Абхазию пришла война, Индира сразу записалась в народное ополчение. 24-летнюю учительницу русского языка определили на работу официанткой в столовую штаба. Там она и познакомилась с командиром чеченского батальона, пришедшего тогда на помощь Абхазии. 28-летний Шамиль Басаев был в те времена никому не известен...

Знакомство крепло. После окончания войны молодые люди решили пожениться. В таком же августе, но 11 лет назад, в Гагре состоялась свадьба. По абхазским традициям со стороны невесты родственники в торжествах не участвуют. После свадьбы молодые заехали в дом невесты, Индира быстро собрала свои вещи и, наспех попрощавшись, уехала с мужем. И как канула. С тех пор Юрий Кукунович и ждет свою дочь. Сколько бессонных ночей провел! Хоть бы слово, хоть бы весточку... Зато слава зятя, недобрая, темная, все эти годы только крепла.

Хозяин ставит на стол мед в сотах, хачапури, чачу. Разговор переводит в другое русло:

- Мандаринов в прошлом году собрал почти 6 тонн, хурмы - полторы. Пасека у меня на озере Рица, в горах, 20 семей. Вот новый дом купил. Но есть и плохие вести - хозяйку похоронил. Не выдержало сердце матери... Передайте через газету, может, дочь откликнется, хоть словом.

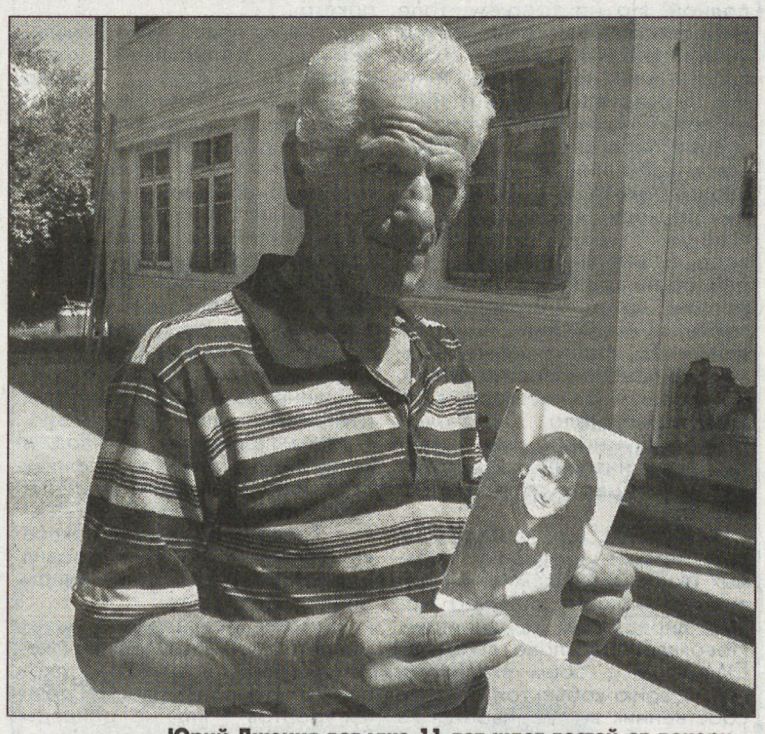

Юрий Джения вот уже 11 лет ждет вестей от дочери...

Аккуратно подбираюсь к разговору о его злополучном зяте.

- Я, конечно, человек простой, всех российских новостей не знаю, в политике тоже не силен. Но точно помню: в авиации на первом месте всегда был профессионализм. Если три огромных министерства - МВД, обороны и ФСБ - в течение десяти лет не могут взять инвалида, это о чем-то говорит? Наверное, не всем людям с большими погонами это нужно, вот и гоняют Шамиля по горам.

Так уже получилось, что нынче в Абхазии опять заговорили о войне.

- Абхазии без абхазов, как хотели в Грузии, уже не получится. Мы отстояли свободу охотничьими ружьями - теперь мы вооружены.

Впрочем, настроение у бывшего летчика совсем не воинственное. На прощанье Юрий Кукунович приглашает в гости: «Море рядом, поедем в горы на пасеку. А уж если дочь объявится... Может, Индира откликнется через газету...» - снова с надеждой повторяет он.

Александр СМИРНОВ.

АБХАЗИЯ.

КАК ЭТО ДЕЛАЕТСЯ

ИХ ЗОВУТ РЕЙДЕРАМИ

О ТЕОРИИ И ПРАКТИКЕ «НЕДРУЖЕСТВЕННЫХ ЗАХВАТОВ»

В последние годы в России сформировался суровый вид бизнеса: захват предприятий с последующей перепродажей. Профессионалы относительно честного отъема чужой собственности даже удостоились специального термина - их называют рейдерами. Конечно, и слияния, и поглощения, и недружественные захваты происходят всюду, однако у нас этот вид предпринимательства развит не по годам.

ВВЕДЕНИЕ

Вообще-то рейдер - небольшой корабль, способный выйти в одиночное плавание и принять бой без поддержки флота и авиации. Это на море. В финансовом океане рейдер - компания (или бизнесмен), действующие по принципу «дай палец - откушу руку. А еще лучше, съем целиком». Рейдеры появились в России в середине 90-х, когда приватизация уже состоялась и лакомых кусочков бывшей госсобственности уже не осталось. А так хотелось. Тогда на вооружение были взяты западные схемы. После «модернизации» они были опробованы на практике. И тут выяснилось, что схемы не просто работают, а приносят сверхдоходы.

ТЕОРИЯ

Схемы рейдеров практически не отличаются друг от друга. Если не углубляться в экономико-юридические дебри, то стандартная афера рейдера выглядит так: на первом этапе делец, задумавший захватить предприятие, покупает небольшой пакет акций успешно работающей компании - 5-10%. Такая сделка, как правило, не вызывает беспокойства у основных собственников производства. На втором этапе рейдер начинает методичную скупку акций компании. Если акции данного предприятия находятся на руках у «мелких» акционеров (чаще всего рядовых сотрудников компании), то процесс занимает довольно много времени, зато стоит дешево: люди с удовольствием расстаются с акциями, ведь вместо копеечных дивидендов в далеком «завтра» им предлагают вполне приличную сумму уже сегодня. Во втором варианте, когда акции торгуются на бирже, скупка занимает совсем мало времени (может и несколько часов), зато требует дополнительных расходов. Ушлые биржевые игроки сразу чувствуют, что кто-то заинтересован в акциях той или иной компании, и моментально взвинчивают цены. Так или иначе, но рейдер получает нужный ему пакет (25% + 1 акция, то есть блокирующий пакет, позволяющий влиять на важнейшие решения, принимаемые в компании).

До этого момента схема работы русского рейдера практически не отличается от западной. Но на третьем этапе пути-дорожки, по которым идут «их» и «наши» рейдеры к заветной цели, расходятся. Получив блокирующий пакет, иностранец начинает долгие и нудные переговоры с руководством компании об увеличении своего пакета. И рассчитывать ему приходится только на собственную удачу, изворотливость и знание законов. Наш рейдер не такой, ждать у моря погоды и рассчитывать на авось не в его стиле. Были бы деньги. То, что на деньги можно купить все, известно давно, но в нашем случае «все» рейдеру и не надо, достаточно занести нужные суммы в две-три «организации». И можно срочно созывать собрание акционеров.

Собрание (на котором не присутствует ни один из основных акционеров компании) назначает нашего рейдера новым директором предприятия. Новоявленный глава вызывает ОМОН и с боем входит на территорию «объекта». Старый собственник вышвыривается из своего кабинета на улицу.

Возмущенный вопиющей несправедливостью экс-хозяин бежит в суд, но там до него уже побывал рейдер - и суд, будьте уверены, выносит вердикт, по которому захватчик признается правым. Пока длится судебная тяжба, рейдер проводит еще одно собрание акционеров, выпускает дополнительную эмиссию акций и переоформляет компанию на себя. К моменту, когда судебные слушания подходят к концу, рейдер безраздельно владеет предприятием.

Впрочем, владеет недолго. Ведь его цель - не развитие производства, а получение быстрой прибыли, поэтому предприятие в скором времени уходит с молотка, принеся нашему молодцу солидный гонорар за хлопоты. Так действуют все российские рейдеры.

ПРАКТИКА

Недавно журнал «Деньги» опубликовал рейтинг наиболее успешных рейдеров. На первом месте хит-парада акул от бизнеса оказался глава и основатель «Альфа-групп» Михаил Фридман.

Говорят, что именно г-н Фридман считается родоначальником всех российских рейдеров. Еще десять лет назад нынешний олигарх действовал на торговой ниве, а сегодня стоит во главе одной из самых мощных финансовых групп страны. Взойти на вершину финансового успеха Фридману помогло именно рейдерство. Так как «нефтяного крана» - в отличие от других олигархов - у него не было (потом, правда, появился - после захвата Тюменской Нефтяной компании), приходилось сколачивать первоначальный капитал по крохам, беря предприятие за предприятием.

Среди главных побед Михаила Фридмана на поле «недружественных захватов»: Ачинский глиноземный комбинат, Коршуновский ГОК, Таганрогский металлургический комбинат, Торговый Дом «А.П. Смирнов и потомки в России», Западно-Сибирский металлургический комбинат и десятки других компаний. Сначала захваченных, а потом проданных третьим лицам.

Останавливаться подробно на каждой из сделок незачем - их механизм если и отличался от схем, практикуемых другими рейдерами, то только в части особого напора. Ну, так за это и первое место! Однако одна сделка - последняя - заслуживает особого внимания. И даже не потому, что она не удалась, просто попытка захвата пивной корпорации Sun Interbrew, о которой пойдет речь ниже, может стать одной из последних акций рейдеров на российских просторах.

ФИНАЛ

В середине лета подразделение «Альфа-групп», специализирующееся на недружественных захватах, компания «Альфа-Эко» купила 15-процентный пакет второго по величине российского холдинга по производству пива Sun Interbrew. Учредители заволновались и начали выстраивать оборону. Поняв, что тихо пивной концерн прибрать к рукам не получится, руководители «Альфа-Эко» заявили: да, мы рассматриваем возможность концентрации 25% акций в собственных руках, а там возможно и дальнейшее увеличение этого пакета...

Обычно после таких заявлений у потенциальных жертв случался обморок. Однако владельцы Sun Interbrew оказались более расторопными и, проведя ряд операций, сосредоточили в своих руках 91,2% акционерного капитала компании. Лишив тем самым «Альфа-Эко» малейшей возможности захватить собственный бизнес.

Приблизительно в то же время, когда рейдеры штурмовали пивные бастионы, в департаменте экономической безопасности Торгово-промышленной палаты России был подготовлен для своего шефа, Евгения Примакова, доклад, в котором шла речь о теории и практике недружественных корпоративных захватов в России. Глава ТПП оценил доклад как весьма важный и направил его на самый верх, в администрацию президента.

Реакция последовала незамедлительно - органами прокуратуры было возбуждено около 20 уголовных дел. Среди фигурантов - видные рейдеры России. Кроме того, в Генеральной прокуратуре и прокуратуре Москвы были созданы специальные группы по изучению всех обстоятельств действий рейдеров с первых дней их появления на российской сцене по сегодняшний день. Говорят, работа следователей находится под особым контролем Генерального прокурора и сотрудников кремлевской администрации, а первые результаты можно ожидать уже в октябре этого года.

Артем СЕДОВ.

И ВЕЧНЫЙ БОЙ - ПОКОЙ ИМ ТОЛЬКО СНИТСЯ

ПРАВИТЕЛЬСТВО ПЫТАЕТСЯ ПОВЫСИТЬ ЭФФЕКТИВНОСТЬ ЭКОНОМИКИ САМЫМИ ЭКЗОТИЧЕСКИМИ СПОСОБАМИ

Премьер Михаил Фрадков пробует все новые способы заставить свое правительство работать эффективнее.

По весне, еще когда новый Кабинет министров только формировался, принимающим решения чиновникам многократно повысили денежное содержание. Потом грянула реформа правительственного аппарата. Затем, уже в начале августа, премьер предложил реформированным министерствам и ведомствам самим выработать показатели, по которым следует оценивать их деятельность. И, наконец, на последнем заседании правительства Михаил Фрадков пошел еще дальше. Он выступил с идеей ротации министерских кадров.

«Необходимо менять министров на своих должностях: выполнил свой маневр - позанимайся другими направлениями», - изложил свою мысль инициативный премьер. Идея, в общем-то, не нова. В советское время частенько практиковался переход толковых бригадиров из передовых бригад в отстающие - так сказать, на усиление. Но трудно представить, например, что министр здравоохранения и социального развития Михаил Зурабов, «выполнив маневр» по монетизации льгот, вдруг окажется переброшенным на экономическое направление, которым пока что руководит Герман Греф. Или что министра культуры неожиданно поменяют местами с главой Минфина, а руководителем МВД усилят Минсельхоз.

Возможно, конечно, что милиционер Рашид Нургалиев в конце концов и разберется с урожаями и тракторами. Но где гарантия, что руководитель какого-нибудь отстающего министерства не наломает дров при пересадке на новое ведомство? На это осторожно намекнул и глава Минэкономразвития Герман Греф, который ответил на предложение премьера напоминанием школьной теоремы: от перемены мест слагаемых сумма не меняется. И впрямь: сумма министерских окладов, надбавок и льгот ни от каких возможных ротаций не зависит. Так же, как от пересадок в креслах и других экзотических маневров мало зависят и показатели социально-экономического развития страны.

Как в сердцах высказался под занавес правительственного заседания глава Минфина Алексей Кудрин, «мы сорвали все наши планы». Впрочем, последние данные исследовательской работы Федеральной службы государственной статистики наглядно показали, что результаты и перспективы роста экономики все-таки могут зависеть не только от эффективности работы министерств и ведомств, но и от того, как сидеть и как считать.

Фото ИТАР-ТАСС.

Премьер ищет критерии, по которым оценивать работу своего кабинета.

Так, по подсчетам Росстата, по росту объема ВВП в первом полугодии Россия обставила и Америку, и Японию, и Германию, и другие развитые страны. Казалось бы, российским министрам впору не колоть себя иголками «в одно место», как посоветовал Михаил Фрадков, а напротив - откупоривать шампанское и крутить дырки на пиджаках под ордена. Но выясняется, что эта цифирь довольно лукавая: в Германии валовой внутренний продукт растет медленнее нашего не потому, что их экономика вдруг оказалась хуже нашей, а потому, что их ВВП уже и так вырос выше некуда. Если же сопоставить российский рост с показателями менее благополучных стран, которым есть куда расти, то сравнение получится отнюдь не в нашу пользу. Например, если в России ВВП за первое полугодие вырос на 7,4 процента, то в Грузии - на 8,6, Таджикистане - на 10,2, Азербайджане - на 11,2, Армении - на 13,2 процента. Так что ж, нам таджикам завидовать?

По данным Германа Грефа, средний экономический рост на ближайшую трехлетку вряд ли превысит 6,3 процента - да и то при условии высоких цен на нефть и неиссякаемых возможностей нефтяных месторождений. Премьер же требовал 7,5 процента, необходимых для удвоения ВВП к назначенному президентом сроку. В общем, как сказал бы предводитель дворянства Ипполит Матвеевич Воробьянинов, торг здесь неуместен.

За жаркими спорами о том, на какую высоту поднимать планку и кому где сидеть, как-то потерялась давешняя установка Михаила Фрадкова на политическую ответственность министров. В самом деле: время идет, а кто за что и по каким показателям в правительстве отвечает, по-прежнему не очень-то ясно. Между тем на днях один из этих искомых показателей подсказала сама жизнь. На прошлой неделе неожиданно выяснилось, что правительственные структуры никак не могут определиться даже с таким, казалось бы, незамысловатым вопросом, как ответственность за выплаты денег семьям пассажиров Ту-154, сбитого три года назад над Черным морем украинской ракетой. После долгих переговоров украинская сторона наконец-то согласилась перевести 7 миллионов долларов компенсаций. Но теперь загвоздка в том, что Россия не готова принять и оприходовать выделенную сумму, поскольку министерства не могут договориться о том, кому же конкретно заниматься порядком и схемами выплат. Вот вам и «резкое повышение ответственности министров в ходе административной реформы»! Родственников погибших пассажиров, которым полагаются компенсации, всего-то около сотни человек. Но если правительство не может без затруднений справиться с выплатами даже этой весьма немногочисленной категории граждан, то что говорить о схемах денежных компенсаций ветеранам-льготникам, которых набирается несколько десятков миллионов?

Или взять скандал, разразившийся недавно в Ульяновске, где труженики оборонного предприятия в знак протеста против многомесячной задолженности по зарплате перекрыли автомобильное движение. И опять ведомства взялись кивать друг на друга: Минобороны - на Минфин и наоборот. Акция протеста началась ровно в тот же самый день, когда правительство спорило о том, с какими перспективными показателями сподручнее будет к 2010 году удвоить ВВП...

Честное слово, впечатление такое, будто правительственные чиновники живут в каком-то своем мире, а вся остальная страна - в своем. Одни считают виртуальные проценты, а другие - копейки до зарплаты. Только и слышатся речи о повышении ответственности министров, но все как бы понарошку. Иначе за провалы, невыплаты, банковский кризис и прочие катаклизмы в экономике и социальной сфере появились бы конкретные виновные - с именами и должностями. А пока... Никто не наказан, не понижен, ни отправлен в отставку. За исключением разве что пары-тройки генералов, назначенных крайними за июньский рейд боевиков в Ингушетию.

Но фоне этой благодати удивительной экзотикой выглядит отставка генерального директора греческого государственного телеканала, который сложил с себя полномочия сразу после того, как по техническим причинам на несколько минут была прервана трансляция олимпийского футбольного матча. Чудак-человек! Если бы наши министры так легко сдавались, кабинеты в Белом Доме разом бы опустели...

Петр ДЕДОВ.

ПОДЫТОЖИМ?

БЛАТНЫЕ НА ДОРОГАХ

ИЗВЕСТНЫЙ АВТОМОБИЛЬНЫЙ ЖУРНАЛИСТ ТЕШИТ СЕБЯ И НАС ИЛЛЮЗИЯМИ

За что боролись, на то и напоролись: в Думе полным ходом идет к утверждению закон об увеличении штрафов за нарушения на дорогах. Ура! Я не раз и не десять высказывался ЗА - пора наводить порядок, стыдно России по смертям и увечьям входить в африканскую группу. Но спрашивается: для кого увеличат штрафы? Среди кого будут наводить порядок?

Ответ напрашивается - для всех нас, для рулящего народа. А для слуг народа со всякими их ксивами, маячками, спецномерами? Их же в одной Москве тысяч пять! Ни один рейд, пусть он проводится каждый день, пусть сам новый министр внутренних дел с жезлом на дороге встанет и будет машины тормозить, - ни один рейд положения здесь не исправит. Лишь закон, только он один может помочь навести порядок на дороге. Ни одно «сокращение», «ужимание», «корректирование» блатного списка неприкасаемых, ни один 1001-й приказ министра о «наведении порядка» среди «льготников», пересмотра «статуса о рангах» ситуации не изменит. Только полная отмена всех льгот на дороге! Для всех, включая президента, когда он едет не по государственным, официальным делам. Для всех, исключая «скорую», пожарную, аварийную службы.

Понимаю, что говорю банальности и выгляжу наивным дурачком. Но ведь вокруг России тоже VIP-персоны живут - и ничего, под ногами у народа не путаются. Английская королева в своем «Роллс-Ройсе» на светофоре стоит. Шведского премьера за обгон колонны военных грузовиков на мосту оштрафовали. Испанский король Хуан Карлос, дай Бог ему здоровья, говорит - цитирую: «Когда я еду как глава государства, я сижу в официальной машине, которая движется в сопровождении охраны. Если же я хочу поехать куда-то по личным делам, я сажусь за руль своей машины и еду как все. Во всяком случае, я останавливаюсь перед всеми светофорами, и никто не оказывается заблокированным из-за того, что король едет к своему портному. То есть я хочу сказать, что как глава государства я требую уважения к моей должности, когда же я выступаю, как обычный гражданин, я проявляю уважение ко всем моим согражданам...» И король Испании так заканчивает свою замечательную мысль: «Если король систематически осложняет жизнь своему народу, он становится антипатичным».

Фото Владимира КОРОБИЦЫНА.

Вот они, властители российских дорог.

Вот же, черт возьми, как повезло испанцам! У них-то один король - и тот сознательный, на светофорах стоит, когда к портному ездит (а не портной, заметьте, к королю). А у нас этих «королей» самозванных и всенародно избранных - как собак нерезаных...

Вы, короли с мигалками, вы - власть. И вы уже много лет и очень-очень систематически осложняете на дорогах жизнь своему народу. Да вы уже давным-давно одной своей антинародной ездой стали ему антипатичны, как бы вы там на словах о населении ни пеклись.

И ведь проблема эта вовсе не только столичная. Что творится в областных, республиканских центрах? Да там же выезд мэра, губернатора или местного президента еще почище московского будет! Десятки (!) машин сопровождения, сирены, мигалки, грозные оклики «стоять всем!»...

Понимаю, что говорю вещи очевидные, сотни раз высказанные коллегами по перу и товарищами по несчастью, автомобилистами. Сознаюсь, иногда я тоскую по социализму - тогда высказать правду было трудно, но если уж удавалось, то головы летели пачками. А теперь, при капитализме российском, кричи чего хошь, хоть обкричись до грыжи, хоть тресни от правды своей - до фонаря всем.

Вот мы все время рвемся к цивилизации и прогрессу: в рынок, ВТО, к конвертации рубля, интеграции в мировое сообщество... Но даже ежику понятно, что все нашенские кортежи, мигалки, неприкасаемые - это первый признак тоталитарного государства. Проехав всего лишь однажды по российским улицам, можно даже не изучать нашу правовую систему и судебную. И так ясно, главенствует здесь закон или царит произвол. Дорожное правило «Где власть, там и правда» может работать только в стране, где именно несправедливость пронизывает все сферы жизни.

Зачем я снова об этом? Не знаю. Наверное, я все-таки верю и в силу слова, и в силу разума. Иначе, имея такую профессию - журналист! - давно бы уж застрелился. Дойдет и до наших слуг народа то элементарное знание, что порядок в стране надо начинать наводить с себя. Только вот когда?

Жизнь одна, черт возьми, - и как хочется успеть пожить в стране такой, чтобы ее не стесняться, не прятать глаза, не щуриться от всполохов мигалок...

Юрий ГЕЙКО.

ВЗГЛЯД СО СТОРОНЫ

«ЕГО БИЛИ НА ГЛАЗАХ РЕБЯТИШЕК...»

РАСИЗМ В РОССИИ – ЭТО МИНА ПОД ОГРОМНОЙ СТРАНОЙ

Странное дело: о проявлениях расизма в России говорят и пишут все больше и чаще, но государственные мужи и правоохранительные органы от проблемы только отмахиваются. А когда факты уже совсем убийственны, у чиновников наготове отговорка: «Бытовое хулиганство!».

Однако ставшие вполне обыденными нападения на иностранцев показывают: как не скрывай, но проблема расизма в России не просто существует - она становится нетерпимой для тысяч и тысяч людей. Далеко за примерами мне ходить не надо. Объектами таких нападений становились в последние годы многие мои знакомые из числа индийских предпринимателей и студентов...

Я никогда не забуду, как на одном из московских рынков зверски избили моего приятеля-индийца, который пришел сюда за покупками вместе с женой и детьми. Мерзавцы били его ногами только за то, что его кожа была смуглее, чем им хотелось бы... Били на глазах жены и детишек. А ведь он очень любил вашу страну, где организовал, как мне кажется, взаимовыгодный бизнес, связанный с торговлей медицинскими препаратами. В результате мой соотечественник, родственник одного из индийских министров, решил уехать из России и никогда не иметь с ней общих дел. И кому от этого стало легче?

Как бы ни уверяли власти, что расистов в России нет, а есть только глупенькие хулиганы, группы скинхедов набирают силу и становятся заметной частью политического пейзажа. Откуда они берутся? Ответить на этот вопрос мне помогло случайное знакомство. Мой друг-россиянин, закончивший элитарный вуз, долгие годы работал на крупном промышленном предприятии в Подмосковье. И вот после распада Союза я узнаю, что его сын, несовершеннолетний подросток, состоит в банде скинхедов. Что его туда привело? Какова вообще психология подростков, наводящих страх на многих иностранцев из стран Азии и Африки? Об этом мы долго беседовали с парнем. Разговор вышел поучительный.

Итак, ребенком мой собеседник остался без матери. А затем произошел распад Союза, и потерявшее госзаказы предприятие перестало платить зарплату. Парень каждый день видел потрясенного, шокированного отца, тот стал в глазах сына терять авторитет, поскольку оказался перед ударами судьбы слабым человеком. А подростку требуется сильная опора... Тут как раз появились те, кто по-своему объяснил парню, кто виновен во всех бедах его семьи. Конечно же, заговорщики и иностранцы, обрекшие Россию на страдания...

Первая лекция для вступающих в ряды скинов бывает такой: «Ты видишь, на рынке торгует много кавказцев. Именно такие, как они, лишили твоего отца работы». Или: «Хочешь учиться в институте? Ничего тебе не светит. У тебя нет денег ни на учебу, ни на репетиторов. Зато сколько азиатов учится в наших вузах, занимая твое место! У них есть деньги, и их нужно «мочить»... И такие напутствия попадают на благодатную почву. Особенно, если речь идет о подростке из малообеспеченной и недостаточно образованной семьи.

Этот снимок прислал в редакцию «ДВ» читатель из Канады уроженец Индии Викки. Когда-то он учился в СССР, теперь вот работает в Торонто. Викки просил передать привет всем своим студенческим друзьям...

Это типичный случай прихода подростка в группу скинхедов. Когда вокруг не остается авторитетов, когда столько несправедливости творится совсем рядом, когда политики с экрана откровенно лгут и устраивают свои дела, когда символами успеха становятся люди без нравственности и морали... Сумма этих «если» и дает результат.

Особая опасность в том, что скинхедовскими настроениями проникнуты сегодня в России и многие люди в милицейских погонах - они ведь тоже были подростками на заре дикого капитализма. Тем более, что внутри скинхедовских группировок наложен строгий запрет на употребление наркотиков и курение. А посему крепкие молодые люди, прошедшие армию, вполне могут попасть в милицию. Причем их личные убеждения мало теперь кого интересуют.

По моему мнению, российская общественность должна не потворствовать скинам, а резко и организованно выступить против тех «кукловодов», кто взращивает в России нацизм. Ведь Россия находится как в Европе, так и в Азии. И, в конце концов, расизм угрожает не только иностранцам - эта проблема может стать миной замедленного действия для вашей огромной страны.

Многие из нас, представителей индийской интеллигенции, учились в Советском Союзе. Да, конечно, тогда тоже случались проблемы. Но у нас остались очень добрые воспоминания о советских людях. О тех, кто нас учил, кто жил, учился или работал рядом с нами. Им была свойственна готовность в любую минуту прийти на помощь или просто посочувствовать. Такое никогда не забудется. И я не раз слышал от индийских предпринимателей, получивших образование в СССР, что они чувствуют себя в долгу перед вашей страной, а посему идут именно в Россию.

Так неужели все доброе может быть так легко перечеркнуто?

Винай ШУКЛА,
шеф-корреспондент московского бюро информагентства «Пресс-Траст оф Индиа» - специально для «ДВ».

А В ЭТО ВРЕМЯ

В Саратове два скинхеда обвинены в убийстве 30-летнего дагестанца Джавада Шеихова. Всего в нападении участвовало восемь отморозков в возрасте 16-18 лет, но остальным обвинение пока не предъявлено. Сейчас в городе насчитывается большое количество бритоголовых со свастикой, которые ежегодно устраивают погромы на еврейском кладбище, а на улицах избивают горожан кавказской национальности. В основном это подростки. Правоохранительные органы ими фактически не занимаются. Шеихов был убит после футбольного матча саратовского «Сокола» с брянским «Динамо»: юнцы решили выместить досаду на первом встречном кавказце...

Елена КОМАРОВА.

САРАТОВ.

ПАРАЛЛЕЛИ

А ВОТ В ВЕНГРИИ МОЗГИ ПОЧЕМУ-ТО ЦЕНЯТСЯ!

- «Люфтганза» уже переманила двух моих программистов, - ругается г-н Мани, не вылезая из-за своего письменного стола. - Они предложили им те же оклады, но вдобавок - бесплатный перелет самолетами компании. И ребята клюнули...

Создатель волшебного кубика Эрно Рубик - далеко не единственный венгр, извлекший состояние не из нефти, а из своих мозгов.

Мани - глава регионального управления «Тата Консалтенси Сервисиз», компании с годовым оборотом около миллиарда долларов, принадлежащей индийскому мегаконцерну «Тата». Но вот штаб-квартира ее раскинулась не в Бангалоре, а в Будапеште. Почему?

В бизнес-центре, расположенном в сердце венгерской столицы, 161 сотрудник. Венгры и индусы работают над сложнейшими программными продуктами. Среди их клиентов такие гиганты, как «Дженерал Электрик», «Дельфи», «Проктэр энд Гэмбл» и многие другие.

- Уровень высшего образования в Венгрии просто фантастический, - признается Мани, - и люди более креативны. Западные программисты предпочитают ходить по проторенным дорогам. Венгры же ищут оригинальные решения. Хорошее образование обязательно приносит хорошие деньги, надо только им с толком распорядиться...

С момента вступления в Евросоюз Будапешт уверенно побеждает в соревновании на звание научной и экономической столицы Центральной Европы. В то время, как все новые члены ЕС только мечтают о привлечении высокотехнологичных производств, из коммунистических руин поднялся центр мирового масштаба. По мнению экспертов, Венгрия находится на шестом месте в списке стран, наиболее привлекательных для предприятий в сфере информационных технологий - опережая при этом на шесть мест Германию!

Привлеченные низкими затратами и отличными специалистами, западные концерны один за другим переносят свои исследовательские центры и лаборатории в Венгрию. Начало было положено в 1989 году, когда «Дженерал Электрик» приобрела электроламповый завод в Тунгсраме. Сегодня венгерские инженеры разрабатывают там осветительные технологии будущего. Для еще одной из компаний концерна медики, физики и программисты испытывают там же диагностическую аппаратуру.

Немало преимуществ нашли для себя в Будапеште фармакологические фабрики. Венгерская «Рихтер Гедеон», производящая примерно 15 процентов противозачаточных медикаментов, - только одна из них. Французские ЭГИС и «Шинон» вкладывают в научные исследования на территории Венгрии не меньше 20 миллионов долларов в год каждая. Да и другие изготовители лекарств также полагают, что здесь - идеальное место для проведения клинических тестов: высокое качество по более низкой, чем на Западе, цене.

Однако доминируют на Дунае именно компьютерщики. «Хьюлетт-Паккард» и АйБиЭм, «Сименс» и «Майкрософт» чувствуют себя здесь как дома. Только в сфере создания ультрасовременных микрокомпьютеров в сотовых телефонах здесь работает около 1200 программистов (примерно 400 - для «Нокия» и 350 - в «Сони-Эрикссон»).

- Наши выпускники находят работу со стопроцентной вероятностью, - не без удовольствия утверждает вице-ректор известнейшего Будапештского технического университета Георгий Хорвай.

- Его выпускники действительно хороши! - вторит ему шеф европейского отделения «Дженерал Электрик Медикал Солюшенс» Рейнальдо Гарсия.

...Один из коридоров университета, окрашенный в веселый зеленый цвет, ведет в Зал славы венгерской науки. Портреты и фотографии напоминают об известных выпускниках и преподавателях университета - от отца современной реактивной авиатехники Теодора фон Кармана до изобретателя волшебных головоломок Эрно Рубика.

Ни одна страна в мире не имеет такого количества нобелевских лауреатов на душу населения. Этой премией отмечены, например, Альберт фон Сент-Гьоргий, открывший витамин С, изобретатель голографии Денис Габор и прозаик Имре Кертеш. Нельзя не упомянуть венгерского происхождения цепной термоядерной реакции в лице Эдуарда Теллера, его коллег Яноша (Джона) фон Нойманна и Яноша Поляни. А Энди Гроув, один из создателей первого микропроцессора и основатель «Интел», в 1957 году звался Андрасом Грофом. Тогда он бежал из коммунистической Венгрии в США...

Может, у венгров есть какая-то предрасположенность к естественным и точным наукам?

- Наш сложный язык, вероятно, воспитывает логическое мышление, - предполагает исполняющий обязанности президента Академии наук Норберт Кроо. - Авторитет высшего образования также всегда был у нас очень высок. Это понятие никогда не девальвировалось.

- Мой дед всегда говорил: все меняется и только дважды два - всегда четыре, - смеется Габор Бояр, президент сверхуспешной компьютерной фирмы «Графисофт».

В 1982 году Бояр продал драгоценности своей жены, чтобы открыть это предприятие, на котором сейчас работает одиннадцать долларовых миллионеров. Фирма, специализирующаяся на программе для архитекторов (АрхиКАД), получила в 2003 году 2,6 миллиона долларов чистой прибыли при обороте в 27,3 миллиона.

В венгерском экспорте доля высокотехнологичных товаров доходит до 25 процентов (для сравнения: в Германии - только 16). При этом две трети экспорта приходится на долю продукции транснациональных корпораций.

В то время, когда вся Восточная Европа погружена в малоуспешную борьбу с безработицей, Венгрия испытывает постоянный недостаток квалифицированной рабочей силы. По словам Илоны Восс, заместителя главы национального совета по науке и технике, в ближайшем будущем ее страна будет активно привлекать иностранных работников. Сегодня уровень безработицы в Венгрии - всего 5,6 процента, а в самом Будапеште - еще ниже, не больше трех.

Характерная деталь: из 250 венгерских инженеров-компьютерщиков, получивших германскую грин-карту, часть уже вернулась на родину.

Анджей РЫБАК,
корреспондент газеты «Файненшл таймс Дойчланд» - специально для «ДВ».

ОБЗОР РЫНКА

«МУЛЬТИКИ»-МИЛЛИАРДЕРЫ

ДЕТСКИЙ ЖАНР СТАЛ ОДНОЙ ИЗ САМЫХ ВЫСОКОДОХОДНЫХ ОТРАСЛЕЙ БИЗНЕСА В МИРЕ

Невероятно, но факт: мультипликационные фильмы вытесняют с рынка голливудские блокбастеры. Лохматые, агукающие гротескные персонажи, созданные в компьютерных лабораториях, отбирают у всяких там брюсов уиллисов, томов крузов и прочих звезд мирового зрелищного кино славу и дивиденды.

И впереди планеты всей - творение анимационной студии Pixar мультфильм «В поисках Немо». В ближайшее время он будет занесен в Книгу рекордов Гиннесса как самый кассовый фильм всех времен и народов: за 6 месяцев прокат ленты принес создателям более 864 миллионов долларов! Потеснить его может сиквел «Шрек-2», только что вышедший на российские экраны. Уже одна эта «борьба нанайских мальчиков» стоит того, чтобы разобраться в истории новых хозяев кино- и видеопроката.

Компания Pixar была основана в 1986 году, став самостоятельной фирмой после отделения от Lucasfilm (производитель знаменитых «Звездных войн»). Президент Pixar - Эд Кэтмулл, доктор компьютерных технологий, выпускник Университета Юты. Самый крупный акционер - создатель легендарной Apple Стив Джобс, заплативший за свой пакет 10 миллионов долларов. Деятельность Pixar началась с внедрения компьютерной анимации в диснеевские мультфильмы «Русалочка», «Красавица и чудовище» и «Аладдин».

Вхождение высоких технологий в анимацию было постепенным - в 1986 году Disney подписала с Pixar договор о сотрудничестве, плодом которого стала программа, позволявшая раскрашивать нарисованные вручную эскизы. Параллельно Pixar подрабатывала тем, что стряпала телевизионные рекламные ролики, основанные на «мультяшной» стратегии.

В марте 1989-го сплав коммерческого мышления с любовью к мультфильмам принес первые плоды: короткометражка «Игрушка Тин» получила премию Оскар как лучший анимационный фильм года. Режиссером «Игрушки Тина» был Джон Лассетер, тут же получивший контракт на очередной совместный проект Disney и Pixar - полнометражный мультик «История игрушек». Работа вышла на экраны в 1995 году и собрала сумасшедшую сумму в 362 миллиона долларов.

С этого момента компании Pixar и Disney полюбили друг друга всерьез: первая выдавала на гора компьютерные мультфильмы, а вторая весьма успешно продавала их на рынке; затраты и доходы делили поровну. За семь лет «брака» дуэт выпустил четыре хита: «Жизнь жуков» (1998 год), «История игрушек-2» (1999 год), «Корпорация монстров» (2001 год) и «В поисках Немо» (2003 год).

Это только на первый взгляд кажется странным, что такой кит анимации, как Disney, занял скромную позицию дистрибьютора в тандеме с Pixar - ведь легендарные Микки Маус, Дональд Дак и прочие детища компании Уолта Диснея, созданные без всяких компьютеров, феноменально популярны у детей и взрослых по сей день. На самом деле все естественно: дела у Disney с каждым годом идут все хуже, доходы падают, а проекты проваливаются один за другим. Даже потенциальный мегаблокбастер «Король Артур», в который вбухали почти 130 миллионов долларов, потерпел фиаско.

Да и роль продавца мультфильмов Pixar для Disney сейчас - ускользающая синекура. В 2004 году Pixar, прикинув, кто сколько в тандеме получает и за что, предложила партнеру принципиально иную схему. По ней Pixar самостоятельно финансирует проекты до 80 миллионов долларов, а Disney получает от прибыли лишь определенный процент за дистрибуцию. Вот тут идиллия и закончилась: Disney, которая имела с каждого мультфильма не менее 200 миллионов долларов чистой прибыли, от предложения Pixar отказалась. Так что последним проектом Pixar - Disney будет, видимо, лента «Суперсемейка», ироничный мультик про скопище всякого рода суперменов, оказавшихся близкими родственниками.

Эти странные ребята зарабатывают куда больше Бандераса и Джулии Робертс вместе взятых.

И вот теперь Pixar нужно срочно найти другого партнера, потому что на пятки мультфильму «В поисках Немо» по кассовым сборам стремительно наступают блистательные людоеды «Шрек» и «Шрек-2». Оба - плод любви студии DreamWorks Pictures и Hewlett Packard; в первую часть вложили 38 миллионов долларов, а во вторую - аж 76 миллионов. Причем «Шрек-2», снятый в этом году и еще не прошедший по всем экранам планеты (пока его показывали только в США), уже ухитрился собрать 630 миллионов долларов! С такими темпами «В поисках Немо» запросто может остаться без титула самого кассового фильма по версии Книги рекордов Гиннесса.

Все эти финансово-биржевые войны, сопровождающиеся умопомрачительными суммами, свидетельствуют о том, что компьютерная анимация каким-то чудесным образом стала идеей-фикс в головах не только детей, но и взрослых.

А нам, конечно, интересно, как российские мультипликаторы собираются поучаствовать в разделе столь вкусного пирога. Увы! Если говорить о кинопрокате, то тут мы вообще не выпустили за последние 20 лет ни одного полноэкранного анимационного фильма, пригодного для показа в кинотеатре - ни компьютерного, ни рисованного. Исключение составляет разве что детище «Киевнаучфильма», двухсерийная лента «Остров сокровищ», но его звездный час прошел еще в самом начале 90-х.

Особняком стоят талантливейший россиянин Гарри Бардин и анимационная студия «Пилот». Самые известные работы Бардина - «Кот в сапогах», «Волк энд Красная Шапочка» и «Чуча» - очень любимы русскими людьми всех возрастов, они пригодны для широкого экрана, но кинотеатры от них почему-то отказываются. А студия «Пилот» - автор шикарных работ «Следствие ведут Колобки», «Крылья, ноги, хвосты» и «Происхождение видов» - кормится тем, что создает на своей компьютерной базе сериал «Красная стрела» со Степаном Капустой и Хрюном Моржовым.

И что мы имеем в сухом остатке? Новую компьютерную версию мультсериала «Приключения Незнайки и его друзей» - технически несовершенный продукт, страдающий всеми симптомами коммерческой неуспешности; его советский предок гораздо интереснее. А еще корявую поделку «Семейка Дятловых», транслирующуюся на канале REN TV - явный перепев американских «Симпсонов» на московский лад.

Можно, конечно, говорить о том, что засилье заокеанских картин наглухо закрывает отечественным производителям доступ к российскому зрителю. Но это, мягко говоря, не вся правда. По свидетельству продавцов пиратских CD и DVD на Савеловском рынке в Москве, на каждые двадцать купленных дисков с «Шрек-2» приходится один с «Простоквашино», «Котенком по имени Гав» и «Чебурашкой» (они все помещаются на одном диске) плюс один со сборником «Ну, погоди!». Хотя цена одинаковая - 80 рублей за CD и 120 рублей за DVD.

Таким образом, нам остается только гордиться грандиозным успехом Чебурашки в Японии, с которого Эдуард Успенский не имеет ни иены, и наградами «Ежика в тумане» на Каннском кинофестивале. Оно, конечно, почетно, но хочется, чтобы ежик все-таки выбрел из тумана...

Константин БЛАГОДАРОВ.

РЕЙТИНГИ

КТО АРАБУ ВСЕХ МИЛЕЕ?

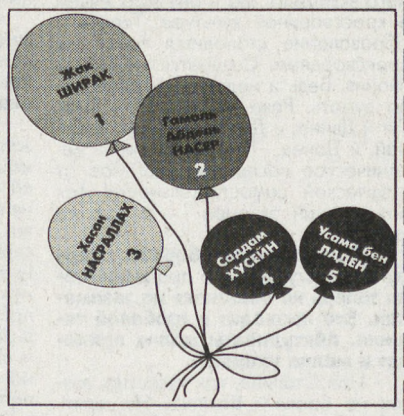

В арабском мире наиболее привлекательным персонажем является французский президент Жак Ширак. И это несмотря на то, что он выступил против ношения в учебных заведениях традиционных головных уборов мусульманских женщин. На втором месте по степени популярности - бывший президент Египта Гамаль Абдель Насер. Затем следует Хасан Насраллах - лидер находящейся в Ливане исламской радикальной группировки «Хизбалла». А вот четвертую и пятую строчку популярности разделяют Саддам Хусейн и Усама бен Ладен...

РАЗГОВОР НАЧИСТОТУ

МЕЧТАТЕЛИ ЖИВУТ ДОЛГО

НАКАНУНЕ 1 СЕНТЯБРЯ НАШ ОБОЗРЕВАТЕЛЬ БЕСЕДУЕТ С АКАДЕМИКОМ СИГУРДОМ ШМИДТОМ

Сигурд Оттович Шмидт - просветитель и педагог, патриарх отечественной исторической науки. Его первый печатный научный труд был опубликован в апреле 1941 года. В Историко-архивном институте он преподает вот уже 55 лет! Здесь каждую осень студенческая жизнь для первокурсников начинается с лекции любимейшего и старейшего профессора.

Созданный Шмидтом в 1949 году студенческий кружок источниковедения вошел в студенческие предания не только как научная школа, откуда вышли выдающиеся ученые, но и как легендарное братство молодых историков, преданных идеалам добра. Их дружеский круг и поныне соединяет сотни людей по всему миру.

Шмидт артистичен и прост. Рядом с ним не может быть уныния, скуки и занудства. Как прекрасны его ободряющая улыбка, азартный интерес к жизни, неизменная доброжелательность и самоирония! Он давно нашел несколько детский и юмористический прием, исключающий важность собственной фигуры. Никогда не скажет, что «я ужасно занят», а лукаво обронит: «Шмидт сейчас очень занят, ему надо срочно закончить статью...». И все-таки для «Делового вторника» 82-летний профессор нашел время, и сегодня мы в гостях у академика Российской академии образования, председателя Союза краеведов России и почетного председателя Археографической комиссии РАН, главного редактора «Московской энциклопедии» Сигурда Оттовича Шмидта.

Под старинным абажуром - такой же старинный круглый стол. И чай кажется особенно вкусным из фамильных чашек...

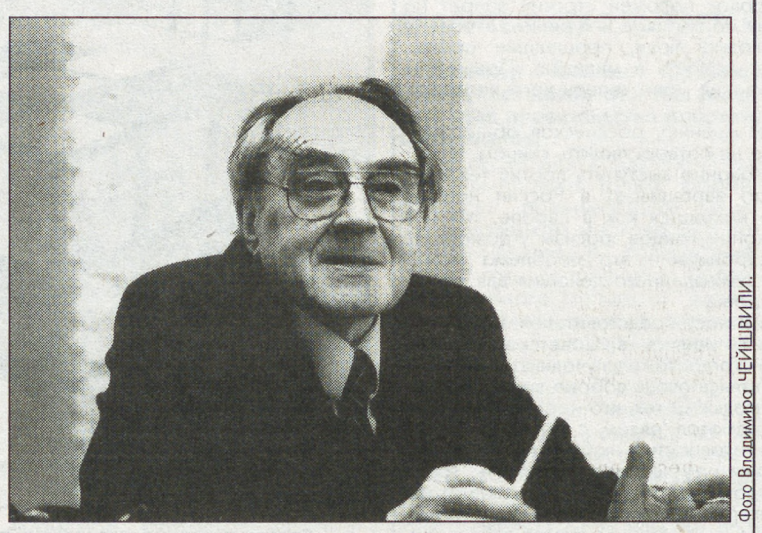

Фото Владимира ЧЕЙШВИЛИ.

... - Недавно меня попросили написать автобиографию для одного издания, и я понял, что мне неинтересно перечислять список своих трудов или что в каком году я делал, где выступал, какие должности занимал. Мне интересно вспомнить и рассказать то, о чем я раньше не рассказывал.

- В русском языке есть забытое слово «добропамятливость»...

- Поэтому я пишу о родителях, вспоминаю об учителях нашей 110-й школы и прежде всего об учителе русской словесности Иване Ивановиче Зеленцове, вдохновившем меня на многое в последующей жизни. Конечно, с удовольствием рассказываю о няне, которую в семье у нас звали Татой. Когда не могу чего-то найти, с улыбкой вспоминаю ее слова: «Какой ты у меня дурень!..» В ней было столько любви и заботы!

- При этом няня вряд ли вникала в то, чем вы занимались?

- Представьте, вникала. Правда, оставалась верна своим взглядам на прошлое и настоящее. Как многие из людей ее поколения, она считала, что все привычно-устойчивое закончилось в 1917-м году.

- Это легко понять. Ничто наша память не хранит так цепко и бережно, как воспоминания детства и юности...

- При этом в памяти сохраняются и самые неожиданные вещи. Когда в начале 60-х я приехал первый раз в Париж, нас там встретил французский историк из Сорбонны и повез в гостиницу. А в Париже, как у нас сейчас в Москве, - пробки, мы очень медленно продвигались к центру. Я глазел по сторонам, читал названия улиц, а там наименования подчинены некой системе. В честь президентов названы площади, именами наполеоновских маршалов - широкие улицы, а в честь генералов - улочки, скорее даже переулки. И я вдруг начинаю вслух сыпать датами побед этих наполеоновских генералов. И с того дня прошел слух среди местной профессуры, что я очень образованный. А образованность эта была отчасти мифическая. Когда в детстве я болел и много лежал дома, то стал читать однотомный малый Larousse - французскую энциклопедию, которую моя мама привезла из Парижа, когда там училась. Во второй части этой книги были биографии разных знаменитостей. Я по-французски совершенно не читал, но знал латиницу, и мне было понятно: general такой-то, у него была victoire в таком-то году... И вот спустя сорок с лишним лет я вдруг вспомнил этих генералов, даты их побед. И понял, что даже, казалось бы, мусор, оставшийся в глубинах памяти, - и он может оказаться полезным.

- Да, Сигурд Оттович, вас, пожалуй, ЕГЭ по истории не напугал бы, как он пугает многих нынешних выпускников. Ведь именно это теперь от выпускников и требуется - имена и даты...

- Меня как раз пугает повсеместное введение единого государственного экзамена. Мы и без того живем в кроссвордной культуре. Теперь и образование становится таким же кроссвордным. Создается видимость знания. Ведь и над кроссвордом надо думать. Река на «Д», пять букв. Тут и Двина, и Днепр, и Десна, и Дунай, и Донец... Но это же чисто механическое восприятие, далекое от творческой самостоятельности! Так вот, единый экзамен - это тот же кроссворд.

- Под предлогом борьбы с коррупцией студенты и преподаватели теперь не общаются на экзаменах. Все проходит в гробовой тишине. Абитуриенты молча приходят и молча уходят...

- При Сталине, как известно, взяток не брали - боялись. Ну, опять скоро будут бояться. Борьба со взятками закончится - и что тогда? Очередная реформа образования? А тем временем молодые люди совершенно отучаются размышлять вслух.

Предыдущие поколения были воспитаны в среде, где мысль прежде всего звучала. И это касается не только профессорской среды, в которой я вырос. Была культура церковной проповеди, университетской лекции, культура домашнего чтения вслух. Эти семейные чтения создавали особую атмосферу душевного сближения. Все собирались вместе, женщины занимались рукоделием, бабушка раскладывала пасьянс, дедушка придумывал, что еще можно починить, а отец читал, его сменял кто-то из старших детей. Достоевский вспоминал, как в их семье читали вслух Карамзина, и это воспоминание согревало его всю жизнь... А мы торопливо впихиваем детей в технологический процесс, забывая, что через какие-то два-три десятка лет сегодняшние информационные технологии станут смешными. Техника моментально стареет! А понятия о культуре, нравственности, литературе - они живут веками. И если мы хотим, чтобы выпускники не уезжали за рубеж, где технологии еще долго будут нас опережать, мы должны прежде всего передать детям традицию. Пусть их мысли направляет доброта.

- История наряду с поэзией должна, мне кажется, пробуждать чувства добрые, а не быть некой гуманитарной алгеброй...

- Как вы хорошо сказали... Однажды одну из бесед со мной озаглавили «Историк должен быть добрым». Но идея эта принадлежит Карамзину, она пронизывает написанную им «Историю», поэтому Карамзина я все больше и больше люблю и чрезвычайно уважаю как исследователя.

- Самый тяжелый удар нынешних реформ пришелся по гуманитарным предметам. Они подгоняются под схему, а часы, отведенные на них, урезаются. И более всего жаль детей с образным, художественным мышлением, чьи способности и возможности сейчас отвергаются, поскольку не вписываются в технократические рамки.

- Меня это особенно тревожит. Я не один год возглавляю жюри Всероссийских конкурсов исторических исследовательских работ старшеклассников и вижу, как много серьезных работ по краеведению присылают ребята. Настоящее краеведение - это всегда ведь и краелюбие, оно воспитывает любовь к Отечеству безотносительно к тому, сколько тебе здесь платят. А начинается оно с семейного фотоальбома, с истории родного дома и улицы, с привычек и привязанностей, казалось бы, пустяковых - к примеру, ходить по ягоды, по грибы. А это крайне важно для того, чтобы человек не был перекати-полем, чтобы он, где родился, там и пригодился.

Не случайно краеведение и генеалогия были разгромлены в годы великого перелома, когда началось уничтожение самой трудолюбивой части крестьянства и старой интеллигенции, когда, чтобы построить новые гиганты индустрии, сотни тысяч людей согнали с насиженных мест. Нельзя было проболтаться, что дедушка до Красной армии служил в белой, дядя был священником, прабабушка училась в дворянском институте, а тетя, чей портрет в подвенечном платье висит на стене, уехала в зарубежье... Теперь вроде бы никто не мешает заботиться о своих корнях, говорить о них. Но сегодня, после экономических реформ, проведенных жестоко и необдуманно, большинство населения живет трудно и бедно, родители слишком заняты повседневностью, им не до корней. Поэтому вся моя надежда на нынешних детей.

- Увы, в последние годы так много сделано для того, чтобы навязать детям потребительство в качестве единственно верного учения!

- Навязчивая крикливость СМИ заглушает разумное слово. Сегодняшние «властители душ» из-за своей исторической необразованности не понимают одного: эта «совковая», как они ее называют, страна, претерпевшая бедствия революции и Гражданской войны, голод и лютую нужду, массовые репрессии, - она победила в страшной войне. Победила благодаря душевному подъему и объединяющему чувству собственного достоинства. Настрадавшиеся, полуголодные люди рвались защищать свою родину. Я ведь жил в то время и помню, что в нашей интеллигентской школе почти все ребята имели родственников - «врагов народа», но как они стремились попасть на фронт! И это стремление оказалось сильнее всех преступлений Сталина и его клики.

Сейчас молодежи внушается, что совесть абсолютно не нужна. Я не сторонник триады «православие, самодержавие и народность», но убежден, что нельзя идеалом считать Запад. И глубоко огорчен, что мы даже в выборе системы обучения продолжаем бездумно ориентироваться прежде всего на Америку. Между тем собственно американская культура существует в лучшем случае не более 250 лет. Если вы встретите американца в третьем поколении - это редкий случай. Когда я был в США и общался там с профессурой, то только у одного из этих ученых дедушка и бабушка были американцами. Все приезжие. А в Париже, напротив, редко кто не говорил мне с любовной гордостью о деревне, городке или замке, откуда родом его предки. Это же особое счастье - возможность найти те места, бульвары или переулки, дворы или скверы, где впервые поцеловались родители, а может, даже и бабушка с дедушкой. И уж если учиться опыту преподавания, то у тех стран, где такая же, как у России, многовековая культурная традиция, воплощенная, в частности, в интересе к краеведческим занятиям. Нельзя, конечно, отвергать Интернет и новые технологии. Но как можно забыть, что нашей системе образования и нашим нравственным устоям много-много веков!

- Как историк вы много занимались эпохой Ивана Грозного, событиями и культурой XIX века. На ваших глазах произошли важнейшие события XX века. Как вы себя чувствуете в XXI?

- Я, кажется, достиг не просто солидного, а какого-то реликтового возраста. Но все-таки хотелось бы покинуть этот мир со светлым взглядом на грядущее. Возможно, именно поэтому я ищу в малых примерах гены будущих надежд. Правда, иногда опасаюсь: а не уговариваю ли я сам себя, используя свой логический опыт и свой интеллектуальный стаж? Мои надежды связаны с тем, что люди сегодня пока позволяют себе поразному мыслить и оценивать явления, а встречаясь, разговаривают искренне, не опасаясь доноса. Возможно, молодые только хмыкнут. Но это ведь колоссальное достижение для человека моего поколения.

А мои главные опасения вызваны прежде всего вытеснением книги из повседневной культуры. Мне больно, когда я вижу, что мы теряем самые основы наших историко-культурных представлений. Люди перестают читать, и это трагедия, результат которой мы еще не представляем себе. Визуальные же источники знаний являются уже в основе своей навязанными. Особенно это касается телевидения. Даже если у вас 32 программы, то, что вы смотрите, - это не ваш самостоятельный выбор. За вас уже выбрали. А чтение, книга, которыми воспитаны сотни поколений, - это прежде всего свобода мыслить, воображать, перечитывать, возвращаться... Сейчас дети теряют интерес ко всему этому. Как они обедняют себя! Я понимаю, что мы захвачены мировым процессом, но мне хочется верить, что мы выдержим и это испытание.

- Вы остаетесь мечтателем...

- Потому я так долго и живу. Мечтателям надо жить долго... А ведь вы, Дмитрий, еще больший мечтатель. В своей рубрике «Добрые лица» вы рисуете всех одноцветно хорошими. Точнее, многоцветно хорошими.

- Вот мы вспоминали сегодня про Париж... А вообще какие из своих воспоминаний вы находите сейчас самыми прекрасными?

- С высоты своего возраста я ясно вижу, что никакие зарубежные впечатления не могут затмить того, что дарит нам родина. В 1961 году я впервые приехал в Вологду, а оттуда в Ферапонтово, чтобы увидеть фрески Дионисия. Тогда никакого музея там не было. Храм был заперт. Пошел, нашел сторожиху. Она говорит: я вам отопру, но мне надо уйти в сельсовет, поэтому я запру вас на полтора часа. И вот это были одни из самых счастливых минут в моей жизни! Стояло начало сентября, за стенами храма моросил теплый мелкий дождь. И вдруг в окна справа брызнуло солнце, фрески вспыхнули искрящимися красками...

Беседовал Дмитрий ШЕВАРОВ.

ФАКТ И КОММЕНТАРИЙ

ИМ БЫ В НЕБО!

ПОСЛЕСЛОВИЕ К НЕДАВНО ПРОШЕДШЕЙ ВЫСТАВКЕ «АСЫ ВТОРОЙ МИРОВОЙ ВОЙНЫ»

На прошедшей недавно в музее авиации в Монино Международной военно-исторической выставке «Асы Второй мировой войны» летать могли только раритетные самолеты, принадлежащие коллекционерам из Западной Европы. Почему? Ведь у нас и уникальные машины еще отыскиваются, и интерес к ретромашинам растет, и умельцев-реставраторов хватает. Но...

В директиве руководителя Федеральной службы по надзору в сфере транспорта Александра Нерадько, отправленной за день-два до начала выставки на имя главкома ВВС Владимира Михайлова, полеты отечественных самолетов времен Великой Отечественной были запрещены. Неудивительно, что главной «летающей звездой» выставки стал американский бомбардировщик B-25 «Митчелл». В кресло второго пилота сел генерал-полковник Василий Решетников, летавший на таком же бомбардировщике в годы войны (самолеты поставлялись в СССР по ленд-лизу). И один из лучших советских истребителей времен Великой Отечественной Як-11 (его поднял в небо бывший главком ВВС России генерал армии Дейнекин) принадлежит коллекционеру из Чехии...

Зрители, которым посчастливилось увидеть полеты ветеранов, стали заодно свидетелями генеральной репетиции будущих воздушных торжеств по случаю 60-летия Победы. Руководство ВВС обещает тогда показать в воздухе и советские истребители времен Великой Отечественной, которые вместе с бомбардировщиками и Ту-2 и Пе-2 в этот раз разместились на полевом аэродроме.

Но, между прочим, есть у нас и летающие ретросамолеты. Так, легендарный истребитель И-15 год назад летал на МАКС-2003. Нынешний же приказ г-на Нерадько практически указывает российским умельцам, восстанавливающим извлеченные из лесов и болот самолеты: ребята, продолжайте продавать раритеты на Запад, в родном небе им делать нечего.

Плодотворно работающая в Новосибирске фирма «Авиареставрация» восстановила по новейшим технологиям уже несколько редчайших истребителей И-16 и И-153 «Чайка». И где они? Практически все улетели на постоянное место жительства за рубеж, в «конюшни» богатых коллекционеров, и теперь «ястребки» - желанные гости в самых престижных авиашоу. Совсем недавно в летном празднике в английском городе Дюксфорд приняла участие наша «Чайка». И эта судьба для раритетных советских самолетов, увы, типична.

Радует, что сегодня появились в России умельцы, восстанавливающие своими силами старые самолеты. Так, Евгений Яковлев «поставил на крыло» чешский легкомоторный ZLIN-326 и первый советский серийный вертолет Ми-1. А москвич Петр Евлашевич прекрасно отреставрировал пассажирский Ил-14 (он был когда-то у нас основной рабочей лошадкой, выпускался в огромных количествах, но потом Ил-14 безжалостно порезали на металлолом)... Но, как всегда, энтузиасты предоставлены сами себе, все их проблемы вроде бы как сугубо личные.

Конечно, мало где еще с таким варварским усердием уничтожались старые самолеты, в том числе поистине бесценные экспонаты советского авиастроения, как это делалось в России. Сейчас остановить хотя бы «разгром на земле» послевоенных реактивных машин - ведь скоро и их днем с огнем не отыщешь. В лихолетье 90-х прославленные ракетоносцы

Генерал Василий Решетников и пилот Рейманд Райтман полетали на бомбардировщике B-25.

и перехватчики снимали с многочисленных постаментов и резали, резали, резали, сдавая за копейки покупателям цветмета.

А найти, отреставрировать и довести самолет до летного состояния - дело не только трудное с технической точки зрения, но и чрезвычайно дорогостоящее. Например, немецкие самолеты времен Второй мировой, отреставрированные до боевой готовности, стоят несколько миллионов долларов каждый. К этому прибавьте немалые эксплуатационные расходы. Чтобы колоссальные затраты окупить, надо постоянно участвовать в показательных выступлениях, а также за деньги показывать коллекции туристам. К примеру, каждый иностранный пилот за участие в «Асах Второй мировой войны» получил по 7 тысяч евро.

Модным в мире стало и создание точных копий боевых машин, так называемых «реплик». Они стоят немногим дешевле восстановленных - по несколько сот тысяч долларов. В России этим делом серьезно занялся пока только Оренбургский машиностроительный завод «Стрела». Здесь воссозданы уже более двух десятков ретро-самолетов (которыми, увы, пополнились опять же зарубежные музеи и частные коллекции). Последний заказ - пять истребителей Як образца 1942 года. Особая гордость заводчан - две летающие модели японского истребителя «Зеро», изготовленные для участия в съемках голливудского «Перл-Харбор». Хотя заказ на «Зеро» был не из легких. Тогда американцы привезли в Оренбург обломки самолета, поднятые со дна Тихого океана. Изучив их, конструкторы завода сделали чертежи, по которым и построили точные копии «японца».

Между тем опытные заводы авиационных КБ Ильюшина, Микояна стонут от отсутствия заказов. Но ведь сохранились чертежи Ил-2, МиГ-3 и других знаменитых боевых машин военного лихолетья. Спрос на них будет только расти...

В общем, очевидно: отношение к ретросамолетам в России надо изменить. И не только в целях военно-патриотического воспитания. Во всем мире сегодня - это серьезный, хорошо организованный и вполне прибыльный бизнес.

Андрей БАРАНОВСКИЙ.]

ОТДОХНЕМ?

А ПТИЦА СЧАСТЬЯ СОВСЕМ РЯДОМ

Обычно летом мы всей семьей ездим на юг, но прошлогодняя жара спутала все карты. И мы на свой страх и риск решили: махнем на север! Круиз по родным рекам и озерам на теплоходе, Валаам, Кижи - во всем этом таилась какая-то свежая, прохладная красота. И, хочу сразу сказать, в этих ожиданиях мы не обманулись.

Боясь проглядеть что-то важное, я сидела на палубе. Природа потрудилась, вырезая узор береговой линии с живописными заливами, а люди добавили к идиллической картинке цветущие яблоневые сады в аккуратных деревеньках и маленькие городки, где можно вдруг встретить уникальную церковь или старинный, сохранивший осанку и благородство, особняк. Прибавьте соловьиные перепевки и особое северное дыхание, настоенное на запахах цветущей полыни, мяты, сирени и скошенной травы. Уходят, растворяются в речном тумане проблемы и тревоги, на душе тихая радость и полный покой.

Скажу честно: на Валааме я оставила свое сердце. Множество совершенно отвесных скал, устремленных сразу и в высоту, и на глубину. Островки, мыски, бухточки. Озерки между густой растительностью и угрюмыми гранитными скалами отражают на лазури облака и хвойные шапки. Чудный, восхитительный вид! Окруженный Ладогой архипелаг с богатой историей, неразгаданными тайнами и красивыми легендами...

Из Ладожского озера мы пошли по реке Свирь. Бросили якорь на причале города Лодейное Поле. Едем на экскурсию в Свято-Троицкий Александра Свирского мужской монастырь. Мелкий дождик кончился, сквозь макушки сосен выглянуло солнце, лес-великан расступился и... Изумрудные купола с золотыми крестами взметнулись в небо. Былинным богатырем в белоснежных одеждах выглядит монастырь. Облака отражаются в кристальной воде Рощинского озера, а берег вьется змейкой и образует форму креста.

Существует легенда, что Господь указал это место преподобному Александру Свирскому, где в 1484 году он и основал монастырь. У входа в монастырь часовня. Она построена над колодцем, вырытым самим преподобным. Мы испили водицы. На надвратной иконе старец, преклонивший колени перед Троицей. Даже человеку, далекому от христианской культуры, понятно, что икона эта уникальна... В лучшие времена в монастыре было 8 храмов, богатая ризница, дорого украшенные иконы, богатое книгохранилище с древними рукописями, свитками и книгами. Историки XIX века называли обитель Северной Лаврой. Было и лихое время: мощи увезены, монахи разогнаны, часть их расстреляна, а на территории монастыря - тюрьмы, казармы, совхоз, психиатрическая больница. Заколоченные храмы и черные глазницы окон бывших братских келий...

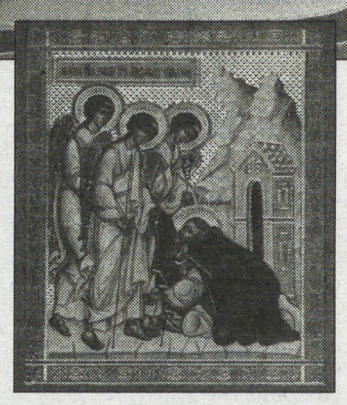

Троицкий монастырь.

По счастливой случайности удивительные фрески Троицкого комплекса сохранились благодаря заключенным, которые, находясь в неотапливаемых церквях, жгли костры. Сажа и копоть поднимались ввысь, закрывая спасительным покрывалом роспись храмов. Теперь фрески реставрируют.

До отправления в рейс время еще оставалось, и я решила купить сувениры. Неимоверное количество пузатых матрешек сменялось псевдогжельскими статуэтками и почему-то китайскими драконами. В небольшой лавочке с берестяными поделками, почувствовав на себе взгляд, я обернулась: на меня смотрели удивительной глубины васильковые глаза маленькой девочки. Она сидела у самого окна, и, иногда посматривая на покупателей, темперными красками раскрашивала деревянную птицу счастья. Бесцветное, обыденное счастье, которого мы не замечаем, расцветало в ее детских руках удивительной радугой...

Марина МАЛЮШКИНА.

МОСКВА - ЛОДЕЙНОЕ ПОЛЕ.

СКОЛЬКО СТОИТ?

Пятидневный тур из Москвы (поездом до Петрозаводска, далее катером) на Валаам обойдется в 7 тысяч рублей. Если же вы решили заодно посетить Кижи и Соловки, прибавьте еще столько же. Проплыть на теплоходе по этому же маршруту? Приготовьте уже 16-20 тысяч.

Для недельного путешествия на арендуемом скутере по удивительному миру Ладожских шхер, а также сплава на рафтах по одной из самых полноводных рек Карелии - Янисйоки нужны опыт и около 9 тысяч рублей.

Если вы прихожанин православной церкви, то для посещения святых мест организуются паломнические туры, которые на порядок дешевле туристических.

ДЕЛОВОЙ ВТОРНИК

Учредитель и Издатель ИАА «Деловой вторник»

Издание зарегистрировано Госкомитетом РФ по печати. Рег. ПИ № 77-7161.

Распространяется в качестве приложения к газетам:

Генеральный директор Ф.Сизый.
Главный редактор В.Симонов.

Адрес редакции: 125993, ГСП-3, Москва, А-40, ул. «Правды», 24, 8-й этаж.
Телефон для справок: (095) 257-59-17.
Телефон/факс отдела рекламы: (095) 257-37-83.
Интернет-сайт: http://inform.adi.ru/. E-mail: vtornik@adi.ru

© «Деловой вторник». Перепечатка без согласования с редакцией не допускается. Преобретение прав © на перепечатку и использование материалов тел. (095) 257-59-17.

Номер подписан в 15.00 По графику в 15.00
Отпечатано в типографии ИПП «Уральский рабочий»
Екатеринбург, пр. Ленина, 49.
Общий тираж 1.652.191 экз. Цена - бесплатно.

«Труд», «Ежедневные новости. Подмосковье» (Московская область), «Советская Белоруссия» (Беларусь), «Европа-Экспресс» (Германия), «Архангельск» (Архангельск), «Комсомолец Каспия» (Астрахань), «Пульс Аксарайска» (Астрахань), «Белгородская правда» (Белгород), «Брянский рабочий» (Брянск), «Волгоградская правда» (Волгоград), «На смену!» (Екатеринбург), «Панорама» (Зеленогорск), «Калининградская правда» (Калининград), «Вольная Кубань» (Краснодар), «Курская правда» (Курск), «Красноярский рабочий» (Красноярск), «Липецкая газета» (Липецк), «Нижегородские новости» (Нижний Новгород), «Новая газета» (Новосибирск), «Советская Сибирь» (Новосибирск), «Северная вахта» (Ноябрьск), «Поколение» (Орел), «Конкретная газета» (Озерск), «Вестник-Наша Пенза» (Пенза), «Вечерняя Пермь» (Пермь), «Северный курьер» (Петрозаводск), «Наше время» (Ростов-на-Дону), «Красный Север» (Сыктывкар), «Волжская коммуна» (Самара), «Земское обозрение» (Саратов), «Северный рабочий» (Северодвинск), Ставропольская правда» (Ставрополь), «Тамбовская жизнь» (Тамбов), «Тюменская правда» (Тюмень), «Республика Башкортостан» (Уфа), «Челябинский рабочий» (Челябинск), «Забайкальский рабочий» (Чита), «Советский Сахалин» (Южно-Сахалинск), «Якутия» (Якутск)», «Северный край» (Ярославль).