ОБЛАСТНАЯ МОЛОДЁЖНАЯ ГАЗЕТА

НА СМЕНУ!

ОСНОВАНА 18 ИЮНЯ 1920 ГОДА

Пятница, 30 июля 2004 г. **№ 83 (16376)**

СЕГОДНЯ В НОМЕРЕ:

- КВАС КВАСУ РОЗНЬ.....1
- ИМПЕРАТРИЦА — ПРИЧИНА РАЗДОРА.....1
- ДОРОГА ЖИЗНИ В УРАЛЬСКИХ ЛЕСАХ 2
- «КРАСНАЯ БУРДА» 8

Реконструкция или ликвидация

ЕКАТЕРИНБУРГ. 50 миллионов рублей будет направлено на реконструкцию железнодорожных переездов в области.

Деньги пойдут на установку заграждений, резиновых настилов, современной светотехники. Таково решение селекторного совещания, прошедшего в областном министерстве промышленности совместно с железнодорожниками.

4 ДТП и 447 нарушений проезда железнодорожных переездов — таков итог прошедших месяцев года. Из 311 переездов в области 109 обслуживают дежурные. Состояние многих переездов — вне критики, потому в этом году 5 были закрыты представителями Свердловской железной дороги, два — кандидаты на ликвидацию.

Но деньги не достанутся тем 48 бесхозным переездам, владельцев которых так и не удалось найти в ходе проверок. Потому безопасней на них не станет.

Арина РОЩИНА

Уральский авиапатриотизм

ЕКАТЕРИНБУРГ. Большинство екатеринбуржцев летают «Уральскими авиалиниями». Таковы итоги опроса фонда «Социум»

22 процента пассажиров предпочитают местную авиакомпанию. 14 процентов стремятся летать самолетами «Аэрофлота». Услугами иностранных перевозчиков пользуются 4 процента авиапассажиров.

Большинство же опрошенных фондом ездят на железнодорожном транспорте.

57 процентов авиапассажиров убеждены, что уровень сервиса в российских авиакомпаниях повысился, 35 — остался прежним, 8 — ухудшился.

Арина РОЩИНА

Взялись за должников

ИРБИТ. На сегодняшний день квартиросъемщики Ирбита задолжали жилищно-коммунальному хозяйству города 15 миллионов рублей. Даже жители старой части города, где стоит неблагоустроенное жилье, умудрились накопить по 6—7 тысяч рублей долга.

Из-за сложившейся ситуации ЖКХ не могут приобрести материалы для ремонта ветшающих тепловых сетей и многое другое. Начальник городского Управления коммунального хозяйства Николай Юрьев решил создать комиссию, чтобы с каждым должником выяснить причины многолетних неплатежей и возможности их ближайшего погашения.

Все должники готовы платить по выставленным счетам, но просят отсрочку. Комиссия дает им такую возможность на срок от 3 до 6 месяцев. Каждый месяц сумма задолженности должна уменьшаться. В противном случае установленные суммы будут взыскиваться в судебном порядке.

Такие жесткие меры, какие принимаются к неплательщикам в Екатеринбурге, то есть выселение, для Ирбита неприемлемы. В городе нет резервного жилого фонда.

Мария ТИХОМИРОВА

Чусовая — источник инфекции?

ПОЛЕВСКОЙ. Еще в минувшие выходные сотрудники детского лагеря отдыха «Изумруд», из которого накануне было госпитализировано несколько детей и взрослых с диагнозом «серозный менингит», уверяли, что все заболевшие — со второй смены, а начавшаяся недавно третья совершенно благополучна с этой точки зрения. Но в среду лагерь все-таки был закрыт, а все дети вывезены в город и отправлены по домам.

Согласно последним данным областной ЦСЭН, количество больных достигло 30 человек, из них четверо взрослых. Инфицированные дети появились и в этой смене, поэтому на совместном совещании представителей горздрава и городской ЦСЭН было решено ребячий отдых в данном заведении прекратить.

Между тем результаты проб воды из реки Чусовая, где купались заболевшие, до сих пор не готовы и появятся не скоро. Однако зараженная речная вода остается пока главной версией причины вспышки менингита здесь. Данный его вид является наиболее распространенной формой и затрагивает центральную нервную систему. Впрочем, как утверждают медики, выздоровление будет не очень длительным и осложнений после этой болезни обычно не наблюдается.

Светлана БОЯРСКИХ

Жаркое лето 2004-го. На знойном Урале — неделя передышки — дождя и прохлады...

Фото Владимира КАЗАКОВА

Кто не рискует, тот не пьет... кваса

ЕКАТЕРИНБУРГ. Говорить сегодня о «смытых» с улиц проливными дождями бочках с квасом, казалось бы, неактуально. Впрочем, некоторые горожане долго не забудут цистерны, еще дней пять назад желтевшие на каждом углу. Например, те, для кого утоление жажды обернулось пищевым отравлением.

За месяц неожиданного для уральцев зноя в редакцию поступило большое количество жалоб на качество «уличного» кваса. Самые распространенные претензии: «кислый», «без газов», «водой разбавленный». После выслушанного в десятый раз вопля негодования пришлось дойти до ближайшего перекрестка и отведать самому. Выпиваю стакан — действительно, невкусно. Без всякой надежды на ответ напрямую спрашиваю реализатора: «Почему квас-то такой дрянной?»

— Да знаю, что дрянь, — сочувственно вздохнула женщина. — Его как в бочку зальют, так, по идее, только двое суток продавать можно. А не раскупят — торгуем просроченным. Сегодня уже четыре дня кваску.

Вероятность, что не нарвешься на кислую бурду — пятьдесят на пятьдесят. Вот изнывающий от жары народ и рискует, каждый раз загадывая перед покупкой: пронесет — не пронесет? Кому-то везет, а кого-то и вправду «проносит». Чтобы этого не произошло, прежде чем прикупить спасительной жидкости, нужно расспросить продавщиц о ее свежести. Если же, несмотря на заверения в безвредности продукта, у вас случится расстройство желудка, разыщите злополучный бочонок и запишите координаты его владельца. Выяснив, кто непотребным квасом людей травит, обращайтесь в Комитет по защите прав потребителей.

Как заявили в отделе сбыта ОАО «Тонус» — единственного в области производителя кваса, продавать тонизирующий напиток на улицах этим летом, скорее всего, больше не будут. Все зависит от погоды. Так что отравлений по вине хозяев квасных точек нынче, возможно, уже не произойдет.

Есть ли в Екатеринбурге служба, обязанная контролировать качество того, что мы потребляем? Есть такая служба. Это городской Центр санэпидемнадзора. Узнать, как ведется борьба с нарушителями условий хранения и правил реализации кваса, оказалось невозможно. ГорЦСЭН по степени законспирированности уступает разве что Федеральной службе безопасности. Сначала сотрудники центра попытались отделаться от комментария «изматывающим» приемом — путем переадресации друг на друга. Когда круг замкнулся, пришлось набраться смелости и брать «выше» — звонить главному врачу. Через десять дней общения с его секретаршей стало ясно, что так тоже ничего не добиться: начальник либо занят, либо отсутствует. Не принесла результата и отправка официального запроса с перечнем интересующих народ и редакцию вопросов. Позвонив после недельного ожидания в приемную, я усомнился в собственной вменяемости. «Какой факс? — удивились на том конце провода. — Не было никакого факса».

Судить о деятельности засекреченной организации населению остается лишь по результатам ее работы. А результаты эти налицо. Вернее, на кишечник. Тех, кто квасом отравился.

Леонид ЖВАКИН

Меняемся городами

Так решили студенты-железнодорожники из отрядов проводников Екатеринбурга и Санкт-Петербурга.

И поменялись поездами. Около двух недель ребята из уральского «Экспресса» будут работать на фирменном поезде «Смена» сообщением Санкт-Петербург—Москва, а питерские студенты — на «Демидовском экспрессе», соединяющем северную столицу и Екатеринбург.

Акция задумана в честь Дня железнодорожника и пройдет со 2 по 14 августа. Студенческие отряды проводников «Экспресс» УрГУПСа и «Смена» Петербургского университета путей сообщения — единственные в стране круглогодичные студенческие отряды.

Марина ДАВЫДОВА

В КЛАССЕ ОДНИ КОСМОНАВТЫ

ВЕРХНЯЯ САЛДА. Аэрокосмический класс планируется создать в школе № 6 Верхней Салды, сообщила заместитель главы города по образованию и молодежной политике Елена Зиновьева.

Сейчас в общеобразовательном учреждении уже работают радиотехнический и авиамодельный кружки. Дети испытывают огромный интерес ко всему, что связано с небом. Это объясняется не только таинственностью и романтичностью далекого космоса, но и тем, что градообразующее Верхнесалдинское металлургическое производственное объединение (ВСМПО) занимается выплавкой металлов для аэрокосмической промышленности. ВСМПО взяло под свое покровительство проект специализированного обучения в школе.

По словам Е. Зиновьевой, с созданием аэрокосмического класса учащиеся получат доступ к новой и очень ценной информации. Особенность класса в том, что обучение здесь будет проходить в форме игры.

ЕАН

ПОКРАСКА ВМЕСТО РЕКОНСТРУКЦИИ

СВЕРДЛОВСКАЯ ОБЛАСТЬ. Кушвинской администрацией на ремонт школ города выделено полтора миллиона рублей. На эти средства ведется косметический ремонт 35 образовательных учреждений. Два реконструируются капитально: детский сад № 8, который в минувшем году не работал из-за аварийного состояния, и здание Центра образования. Финансовая помощь при проведении этих работ была оказана спонсорами и родителями, от них поступило 460 тысяч рублей.

В Туринском районе на ремонт выделено лишь 260 тысяч рублей. На эти деньги, а также средства от шефствующих предприятий и родителей школы к учебному году можно будет лишь освежить. Хотя школа № 4, которой в ноябре 2004 года будет 110 лет, и школа № 5 несколько лет ждут капитального обновления. Также требуются средства на установку автоматической пожарной сигнализации (примерно по 100 тысяч на одно образовательное учреждение). Несмотря на это, все учебные заведения Туринского района планируется открыть 1 сентября.

Всего областными и местными бюджетами на ремонт школ выделено около 350 миллионов рублей. На эти средства примерно в 300 образовательных учреждениях ведется капитальная перестройка, в остальных — косметический ремонт.

Елена ДУРЕКО

О ФЕЙС-КОНТРОЛЕ И ЧИСТЫХ РУКАХ

ЕКАТЕРИНБУРГ. Более 700 сообщений поступило от горожан на пейджер доверия «002 Абонент Контеев» с жалобами на низкое обслуживание предприятий потребительского рынка.

Проверки специалистов комитета по товарному рынку, инспекции по потребительскому рынку и других структур, которые работают с «сигнальными» сообщениями, показывают, что все претензии и недовольства имеют основания. Достоверность ситуаций с использованием облегченных гирь, неправильно отрегулированных весов, а также с продажей алкоголя несовершеннолетним, невыдачей квитанций в мастерской по ремонту обуви подтверждает и тот факт, что после жалоб авторы часто оставляют свои подписи и координаты. Те точки торговли и обслуживания, которые екатеринбуржцы больше всего атакуют жалобами, включаются в график проверок межведомственной комиссии.

Попадают в книгу жалоб и сообщения от молодежи, в частности претензии к руководству ночного клуба «Малахит», куда посетительниц не пустили даже за деньги, сославшись на то, что те не прошли фейс-контроль. Выехавшим по жалобе специалистам комитета по бытовому обслуживанию дирекция свои действия объяснила нехваткой мест в клубе. В правилах посещения клуба, которые находятся на доске информации, есть пункт о том, что администрация вправе самостоятельно принимать решения о том, кого пускать в клуб, а кого — нет.

Среди сообщений на пейджер есть и такое: «Гостям и жителям города интересно, куда справляют большую и малую нужду реализаторы вагончиков «Курица-гриль», «Хот-доги» и прочее. Мы сомневаемся, что у них чистые руки». Как сообщили в комитете по товарному рынку администрации Екатеринбурга, все трейлеры «Быстрое питание» на территории города по соблюдению санитарно-эпидемиологических требований находятся на контроле ЦСЭН. В каждом из них оборудован туалет или химическая кабина туалета. Кроме того, во всех этих точках установлены рукомойники, работающие на приводной воде. Персонал имеет санитарные книжки с отметками о прохождении всех необходимых обследований.

Елена МАРЬИНА

Екатерина II в немилости

ИРБИТ. Вокруг решения восстановить в городе когда-то уничтоженный красноармейцами памятник императрице разгорелись нешуточные страсти. Горожане разделились на два лагеря. Противники — движение «За родной Ирбит», Совет руководителей города, Ирбитское отделение РКРП—РКП.

Дело в том, что монумент планируется установить на месте, где сейчас возвышается памятник Ленину. А вождя пролетариата на одном из заседаний городской Думы решено перенести ближе к центру города. Это обстоятельство и вызвало недовольство ирбитчан. В городе проходят митинги с плакатами: «Будем уважать историю!», «Ленина не троньте!», «Откуда деньги на памятник?» Пикетчики требуют провести общегородской референдум по этому вопросу.

Как сообщила Наталья Титкова, замглавы администрации Ирбита по социальным вопросам, несмотря на протесты, монтаж памятника Екатерине Великой запланирован на август. Решение о восстановлении памятника зафиксировано в постановлении Свердловской области еще в 2001 году. На сегодняшний день скульптура изготовлена и ожидает установки. Руководить процессом будет Екатеринбургский художественный фонд. Финансирование дорогостоящих работ взяло на себя правительство области, продолжив тем самым линию возрождения уральских исторических центров: реставрация Верхотурья, восстановление комплекса Невьянской башни, строительство Храма-на-Крови и т.д.

Мария ТИХОМИРОВА

Спрашивайте — ответим!
«Горячий телефон» редакции
355-91-16 — с 12 до 17 часов

ПОГОДА

31 июля

Переменная облачность, дожди.

Атмосферное давление — 728—731 мм рт. ст.

Температура воздуха ночью — +13 — +15°, днем — +15 — +17°.

Ветер северный, 2—5 м/сек.

Заря с позорями — голубыми вспышками зарниц

Любые частные объявления
БЕСПЛАТНО
по тел. 371-38-75
с 10.00 до 13.00

Наша смена

УЗКАЯ КОЛЕЯ

ОНА И СВЯЗЫВАЕТ, И ОТДЕЛЯЕТ ЛЕСНЫЕ ПОСЕЛКИ ОТ РАЙЦЕНТРА

Здесь все как на обычной магистрали МПС, только в два раза меньше — ширина колеи, вагоны, пульт управления...
От работы Алапаевской узкоколейной железной дороги — единственной действующей из многих существовавших в нашей области и в России — зависит благополучие нескольких тысяч жителей поселков, затерянных в уральских лесах, до которых других дорог попросту нет.

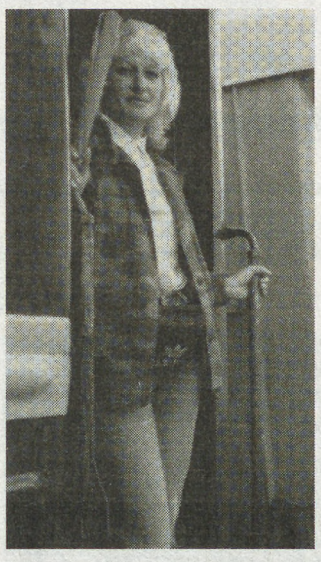

Историческая справка

Идея постройки «чугунной» дороги для подвоза сырья заводам Алапаевского горного округа впервые возникла в 1822 году, но решением проблемы занялись лишь через десятилетия. В сентябре 1889 года управляющий заводами француз Иллеро писал: «...Очень трудно и даже невозможно увеличить производство, не заменив лошадей каким-либо другим способом перевозок. Постройка железной дороги с обыкновенным путем или узкоколейки, весьма понятно, обойдется очень дорого...» И все же через несколько лет работы по строительству железной дороги, на которые был согнан народ из всех ближайших деревень, развернулись во всю мощь. В 1898 году первая ее очередь длиной 55 верст была запущена в эксплуатацию. По ней перевозили в основном руду и древесный уголь. В советские времена вдоль дороги стали возникать поселки лесозаготовителей, к отдаленным от основного пути населенным пунктам прокладывали новые ветки. Расцвета Алапаевский лесхоз и вместе с ним узкоколейная дорога достигли в середине прошлого века. Так, в 1960 году на АУЖД трудились почти две тысячи человек, и за год они перевезли 1267 тысяч кубометров древесины. Постепенно ресурсы истощились, объемы заготовки леса упали. Дорога, принадлежавшая вначале министерству черной металлургии, затем министерству лесной промышленности, ныне — муниципальное предприятие районного значения. Длина до крайней станции Калач — около 150 километров.

Карта, профиль и планы

На бетонной плите забора — огромные буквы «Вокзал АУЖД» и стрелка. Иду в указанном направлении. Посадочная платформа в длину чуть больше типичной городской трамвайной остановки. Одноэтажное вокзальное помещение похоже на множество маленьких станций. Возле кассы в чистом, свежевыкрашенном зале ожидания висят карта движения пассажирского состава и расписание, в которых без опыта разобраться не просто: от главной линии идут ответвления, помеченные разными номерами поездов. До ближайшего отходящего есть еще несколько часов, и можно успеть познакомиться с руководством дороги в управлении, которое неподалеку.

Ожидание увидеть старое здание и сыплющуюся с потолков штукатурку абсолютно не оправдывается. Вместо этого — несколько вполне современных офисных помещений с подобающими в таком месте дверями и компьютерами. Заместитель начальника МУП «Узкоколейная железная дорога Алапаевского района» Александр Брезгин так комментирует мои впечатления:

— Я считаю, что у нас приличное предприятие, и когда приходят устраиваться на работу, говорю, что зарплата у машинистов небольшая, тысячи три с половиной, но выплачиваем в последнее время регулярно, есть перспективы. Люди, приходящие сюда, должны это чувствовать.

Выясняю, как же добираться до отдаленных населенных пунктов. Оказывается, порядок такой: из Алапаевска четыре раза в неделю в полвосьмого вечера отходит поезд с шестью вагонами. На станции Ельничная один из них отцепляют, другой тепловоз тащит его по боковой «ветке» до Гаранинки. Далее на небольшом полустанке Чернышовка отцепляют второй вагон — его еще одним тепловозом по другой «ветке» до Березовки отправляют. Конечная остановка основного состава — поселок Санкино. Оттуда по его прибытии до станции Калач отъезжает отдельный поезд. Высаживает он приехавших, забирает калачевцев и — в обратный путь. В Санкино они к основному составу присоединяются, а по дороге в Алапаевск вновь прицепляют к поезду два подоспевших из поселков на «ответвлениях» вагона. К семи утра все желающие прибывают в райцентр. Такая, в общем-то, нехитрая, но необычная схема движения.

Содержать дорогу, даже узкоколейку 750 миллиметров шириной (обычная — 1520) — дело нешуточное. Пассажирские перевозки везде убыточны, а тут и подавно. Билет до Калача стоит, например, 94 рубля, а себестоимость провоза одного пассажира — 269 рублей. Да еще учесть надо, что едва ли не большая часть пассажиров из 40 тысяч перевозимых в год — пенсионеры, ветераны войны и труда, которые пользуются льготами. Прибыль хоть какая-то от подобных поездов бывает лишь три месяца в году — в августе, сентябре, октябре, когда наступает сезон ягодников, грибников, добытчиков кедрового ореха. Но расходы на ремонт вагонов и тепловозов (их для узкоколеек лет двадцать как уже никто не производит) и на обслуживание путей этим не покрыть — основное финансирование идет из районного и областного бюджетов. Есть и еще один официальный источник — сдача в металлолом вышедших из употребления рельсов, что тоже помогает «держаться на плаву».

— Профиль дороги у нас сложный, местность заболоченная, много искусственных сооружений — трубы, лотки, только мостов больших и малых 16 штук, — делится своими трудностями Александр Федорович. — Единственный выход сделать предприятие рентабельным — увеличить перевозку леса, а значит, его заготовку. Мы в Калаче для шпал заготавливаем лес, в январе этого года перевезли около 10 тысяч кубов, но этого мало, чтобы выжить, — нужно как минимум в полтора-два раза больше. Если бы районное начальство положительно решило вопрос с сырьевой базой, возможно, мы смогли бы людей для заготовки леса набрать — им работа, и нам прибыль, лес востребован всегда.

Оплата за услуги связи, которая в поселки по нашим линиям идет и будет расширяться, — опять же в нашу пользу. Мы вместе с начальником дороги Валерием Канахиным обучаемся в УрГПУ на специальности «Технология предпринимательства» — для чего? Все для того, чтобы дорогу нашу вывести из прорыва, а это значит — постараться дать работу тем, кто живет здесь.

Музей АУЖД, расположенный в управлении, разноцветные вагончики (вагонами язык просто не поворачивается их назвать) и паровозики за окном, недавно изданная в твердом переплете небольшим тиражом книга «История Алапаевской УЖД» — все это есть — вот оно. Но ощущение некой нереальности происходящего меня все же не оставляет: в то, что вместо упадка 106-летняя узкоколейная железная дорога, ведущая в умирающие поселки, переживает довольно стабильный период, верится с трудом.

Проводница с тортом

Мой билет — в вагон, который будет первым отцеплен и доставлен в Гаранинку. Интересно, что вместо обозначения маршрута на поблескивающих свеженькой краской вагонах — классические плакатные призывы: «Человек славен трудом», «Пользуйтесь услугами железнодорожного транспорта», «Берегите лес». Своеобразное чувство юмора у того, кто решил с подобными призывами обратиться к людям, у которых, кроме этой дороги, связи с «большой землей» нет, с рабочими местами, мягко говоря, трудновато, а вся надежда на лесозаготовки.

В небольшом «жестком» (ехать сравнительно недалеко) вагончике — деревянные скамьи по обе стороны, как в электричке, только поменьше. Зато есть проводница, и какая! Наталье Барышниковой далеко за тридцать, но выглядит она так, что своей улыбкой вполне могла бы украсить обложку какого-нибудь глянцевого журнала. Бывшую медсестру привлекли на узкоколейке стабильно выдаваемая зарплата в две тысячи рублей и относительно свободный график (8—9 смен в месяц), возможность в свободную минуту при свете фонарей или утренней зари читать книги.

Сегодня будний день, до начала ягодного сезона еще далеко, и пассажиров в вагоне немного. Веселый гражданин средних лет всем громогласно объявляет, что собрался к тестю с тещей, они пенсионеры и из-за оторванности от цивилизации практически не страдают. А вот Александр Пятыгин, отработавший 30 лет машинистом, едет в родной поселок совсем с другим настроением — прощальным. Дом, построенный в Ельничной своими руками, приходится бросать, уже решено обосноваться поближе к большому городу, к детям. Воспоминания о временах, когда все «крутилось и вертелось, а дисциплина была лучше, чем в МПС», лишь травят душу.

Еще одной попутчицей оказалась Нина Глухих, представительница в прошлом известной на АУЖД династии Пыриных. Почти все ее представители перебрались в Алапаевск, а сама она едет за справкой в сельсовет. Четвертый пассажир, рослый парень, был нетрезв и постоянно путался в объяснениях, кто он и куда направляется. Впрочем, никто от него отчета и не требовал, пока на следующей станции не зашло еще несколько «товарищей» в таком же состоянии. Компания молодых людей, в которую он влился, пустив бутылку по кругу, начала выяснять, кто же кого на самом деле уважает и за что.

— Нынче спокойно, а бывает такое — на ушах тут ходят, — говорит Наталья. — До Гаранинки от Ельничной мы два с половиной часа едем, там я сама продаю билеты на обратный рейс. В поселке около полутора сотен человек осталось, света нет — провода украли, дизельную электростанцию часа на три в день включают. Не знаю, как можно в таких условиях жить, но местные уже привыкли, телевизоры, у кого есть, — с аккумуляторами. Парней нынче много в Гаранинку вернулось из армии, некоторые в Чечне служили. Бывает, завалятся толпой человек двадцать, не хулиганят — они и в поселке у себя грабежи и хулиганство на корню пресекают, сами разбираются, — но шумят, голова кругом идет. Я стараюсь с ними не связываться, но бывает, что и поругаемся, так в другой раз едут — извиняются. На следующей неделе много будет пассажиров — поедут отмечаться в Алапаевск, как безработные. Два раза в месяц ездят, расписание поезда даже с этим графиком согласовали. Шишки да ягоды в сезон собирают, тем и живут. Кто мог — уже выехал. Если был бы какой инициативный человек — организовал бы кооператив, работа была бы. А так — спиваются многие от безделья.

Картинки жаркого летнего дня — рощицы, пруды, заросшие кувшинками, покосившиеся домики и вполне справные избы — не спеша сменяют друг друга: поезд движется с очень непривычной скоростью 25 километров в час. Куда торопиться? Да и опасно это, на болотистой почве шпалы быстро приходят в негодность, и даже небольшие искривления или изменения уровня рельсов могут привести к аварии. Случались здесь и сходы вагонов, бывало, и набок они заваливались, правда, обходилось без жертв.

Наш вагон раскачивается из стороны в сторону, как утлое суденышко на море. Деревья и кустарники в некоторых местах так близко подступают к полотну, что ветки задевают окна, заглядывают, словно проверяя: кто тут едет сегодня?

— Это еще ничего, — замечает Наталья, — в Гаранинку вообще как по зеленому тоннелю едем. Пытаются вырубать, сама видела, но везде не успевают, да и отрастает все быстро. Зимой страшно, когда темно на улице, а ветки в окна стучат. Вообще зимой тяжело приходится — печку топить в вагоне надо. А летом мне нравится. Рабочая смена 14 часов длится, всегда ночью — люди к утру в райцентр добраться должны, чтобы в милицию, в больницу или в магазины сходить. А у тех, кто не ездит, связь — через нас. Почти всегда записки родителям от детей везу, а сегодня вот торт из Алапаевска послали кому-то на день рождения, у вагона встречать будут, — она показывает на коробку, стоящую в углу.

Разговор с бригадиром поезда Еленой Меркушевой, по совместительству проводником плацкартного мягкого вагона на 13 мест, — все о том же, о жителях лесных поселков. За три года работы практически всех обитателей Санкино, Калача и многих других населенных пунктов она узнала в лицо, в курсе, у кого что болит, чьи дети где учатся.

— Везде нас уже ждут, документы, а то и деньги с нами посылают , — рассказывает Елена. — Как-то женщина руку сломала — терпела сутки до поезда, хотя есть тут паровоз, который роль «скорой помощи» выполняет, вывозит больного в крайнем случае. Но в моем вагоне удобнее, и полежать можно, правда, холодно зимой: внешний ремонт сделали, а пол-то прогнил, мерзнем, даже когда топим. И все равно работа эта мне нравится, чувствую себя нужной. Люди на нас надеются, многим старикам больше и не на кого.

Коси, коса, — кругом леса

Вот и Ельничная. Название не случайное: куда ни глянь — окружают поселок острекинькие вершинки, а сами елочки настолько красивы, что разукрашенные новогодние ели смотрелись бы на их фоне частью безвкусного театрального реквизита. Поселок в прежние времена был крупной, без иронии, железнодорожной станцией, через которую днем и ночью везли лес, и населен он железнодорожниками. По большей части — бывшими, то есть пенсионерами.

Руководитель местного сельсовета Виктор Журавлев в начале беседы со вздохом оговорился — имел, мол, несчастье согласиться восемь лет назад на эту должность. За последние годы заготовка древесины свернута почти совсем, соответственно, и работы по перевозке грузов сократились до минимума. На территории сельсовета проживают 600 человек, работают около 90, из них в поселке лесозаготовителей Строкинка с населением 140 человек, сюда же относящимся, трудятся лишь четверо. Места работы: почта, лесничество, несколько коммерческих магазинов, фельдшерско-акушерский пункт, небольшой клуб, детский сад на 6—7 детей и девятилетняя школа на 38 учащихся, куда в первый класс нынче не записан ни один ребенок, остальные — на станции, в депо.

— Лес в прошлом веке вырубали ударными темпами, людей со всей страны для этого вербовали, в год до миллиона кубов заготавливали, — косили, а не рубили... Поселки строили, а что будет, когда древесина кончится, — не думали. Теперь леса практически не стало, да еще пронесшийся полосой в 1995 году смерч тысячи кубов положил. Вовремя их использовать не смогли, а теперь уже сгнило все. Порой у лесничих на карте есть делянка, дадут ее для населения дрова заготовить, приходишь — а на ней ни одного дерева. Сколько лет будет выправлять природа эту ситуацию, созданную людьми и стихией? Долго...

Виктор Матвеевич говорит медленно и оживляется лишь после вопроса об участковом. Его здесь нет, ближайший — в Верхней Синячихе (большой рабочий поселок недалеко от Алапаевска, мимо которого проходит дорога). Нужен он, конечно, но из своих не найти, а ехать сюда никто не хочет, так что в случае чего бегут к Журавлеву, как к представителю власти. Однако криминала в поселке немного, в основном, бытовой, на почве пьянки.

Небольшое здание станции глазницами без стекол разглядывают окна брошенных домов. А на запасной линии на сотни метров протянулись пустые сцепы — специальные платформы для перевозки леса. Раньше-то за смену, рассказывают местные жители, по сотне груженых сцепов отправляли, дежурные 12 часов смены как белки в колесе крутились, ни поесть, ни отойти на минуту. Теперь тишина, начальник узла станции Зинаида Дьяконаш может уделить время на разговор. Она родилась в небольшом поселке Октябрь, что стоял дальше по дороге, теперь его нет.

— Там начинала работать стрелочницей, — на глазах Зинаиды Михайловны вдруг появляются слезы. — Всю жизнь на узкоколейке проработала, и муж мой, и сестра... Нравится мне здесь, хоть и хлопотно. Сейчас, конечно, не то, что было. Из 16 паровозов осталось всего шесть. Но мы будем жить на Ельничной.

Их, упорно желающих оставаться в родном поселке, не так уж мало. Справедливости ради надо отметить, что с «большой земли» по зимнику сюда могут добраться отчаянные автолюбители. А летом желающие прокатиться по узкоколейке с ветерком за ягодами или на охоту используют «беду» — небольшую дрезину, к которой приделан мотор от мотоцикла до лодки. Такие есть в хозяйстве у многих — весом около сотни килограммов, ставят их на рельсы — и вперед. Название, однако, не случайное, — неровность дороги приводит нередко к тому, что дрезинка соскакивает и переворачивается порой на хозяина. Накануне моего приезда в очередной раз погиб немолодой «бедовый» водитель. Однако на них ездили и будут ездить: поезд раз в двое суток и отсутствие грунтовых дорог толкают людей на рискованные прогулки.

Переселить нельзя оставить

Избранный весной этого года новый глава района Иван Мельников, как он заверил, в курсе проблем АУЖД и поселков лесозаготовителей. Представители администрации выезжают в отдаленные населенные пункты, изучают, какой там состав населения остался. На имя председателя правительства области Алексея Воробьева отправлено обращение с просьбой выделить средства для переселения жителей. Им, по словам заместителя главы по социальным вопросам Людмилы Матвеевой, будут предлагать квартиры , освобождающиеся дома, комнаты в общежитиях поближе к городу, там, где есть работа. Для переезда бесплатно предоставляют вагоны, в прошлом году, например, около двух десятков семей покинули Березовку.

Лесные ресурсы вдоль дороги истощены и остались фактически только возле самой дальней станции Калач, но себестоимость древесины там очень велика. В администрации уверяют, что идут навстречу любым предложениям, которые помогут в занятости населения, удовлетворяют все заявки.

Железную дорогу руководство района обещает сохранить. Правда, многие недействующие пути, тупики уже разобраны, есть желающие поживиться черным металлом, поэтому на АУЖД проводится финансовая проверка, по итогам которой будут приняты решения о перспективах ее деятельности.

Население лесных поселков, как у нас принято, стало заложником собственного ударного труда и чьих-то победных реляций. Старики живут вчерашним днем и воспоминаниями, молодежь — сегодняшним, сиюминутными заботами. И лишь работники узкоколейки — завтрашними нуждами: дороги, такой тоненькой, но прочной нити, привязавшей их к этой земле, по их мнению, не может не быть.

...В Ельничной я задержалась на день, а следующим утром пришлось выбираться на тепловозе, тащившем до Верхней Синячихи путейцев: ждать еще сутки пассажирского поезда времени не было. Машинист Анатолий Оверченко проследил, как в «теплушку» забрались кроме рабочих еще трое попутчиков (парнишке-школьнику в больницу с зубом срочно нужно, у остальных неотложные дела в райцентре), и тронулся в путь.

Светлана ЛЕБЕДЕВА
Ельничная—Алапаевск—Екатеринбург
Фото автора

Минувшие сутки

❖ Следы смертельного яда рицин обнаружены в баночках с детским питанием компании «Гербер» в калифорнийском городе Ирвин. Официальный представитель ФБР Лора Эймиллер подтвердила факт проведения расследования двух случаев умышленного заражения пищевых продуктов. Она отказалась сообщить, какое количество рицина было обнаружено и как много упаковок с детским питанием было заражено.

❖ В Афганистане в этом году будет собран рекордный урожай опийного мака, что уже привело к увеличению объемов продажи героина на улицах британских городов, сообщило министерство иностранных дел Британии.

❖ Детективы Скотленд-Ярда задержали крупнейшую за последнее десятилетие партию кокаина в Великобритании. Представитель правоохранительных органов сообщил, что ее вес составляет 168 килограммов.

❖ Почти четыре тысячи человек госпитализированы в Бангладеш за последние двое суток с диагнозом дизентерия. Инфекция распространяется небывалыми темпами из-за сильнейших наводнений, охвативших многие регионы этой густонаселенной страны.

❖ Жертвами наводнений в Китае стали 439 человек, сообщило министерство гражданской администрации КНР. Экономический ущерб составил почти 22 млрд. юаней (2,65 млрд. долларов США), разрушено 275 тысяч домов, так или иначе пострадали 78 млн. человек.

❖ Итальянская кинозвезда София Лорен, которой 20 сентября этого года исполняется 70 лет, подумывает о том, чтобы удочерить маленькую девочку. Об этом Лорен заявила в интервью одному из журналов. «Хотя я очень люблю своих сыновей, я всегда жалела, что у меня нет девочки, — призналась София Лорен. — Возможно, в будущем это произойдет». «Я вполне созрела, чтобы снова стать мамой», — добавила она.

❖ Создатели телекоммуникационной техники из южнокорейской компании «СК Телеком» разработали специально для детей мобильный телефон. С ним они не потеряются даже при желании: аппараты оснащены специальными антеннами, через них осуществляется связь с космическими спутниками, которые с помощью встроенного в мобильник устройства находят его маленького владельца на местности. Телефон оснащен четырьмя кнопками, две из которых запрограммированы для вызова мобильников родителей, которым автоматически поступает сообщение, где сейчас их ребенок.

❖ США объявили о новой международной экологической инициативе — партнерство по использованию газа метан. Речь идет о сотрудничестве в организации сбора выбросов этого газа и его реализации в качестве экологически чистого топлива.

❖ Листья алоэ, вероятно, станут основным компонентом медикамента, способного спасти жизнь раненого человека до переливания крови. Об этом говорят результаты исследования, проведенного американскими учеными Питтсбургского университета. Эксперимент показал, что содержащееся в листьях алоэ вязкое вещество может на протяжении некоторого времени поддерживать жизнедеятельность органа после крупной потери крови.

❖ Крупнейшие российские авиакомпании объявили о готовности закупить 145 новейших пассажирских самолетов марки «Ту». Протокол о намерениях подписали 37 авиаперевозчиков, в том числе «Трансаэро», «Пермские авиалинии», «Пулково». Речь идет о приобретении ими самолетов «Ту-204/214» и «Ту-335».

❖ В предолимпийских Афинах открылось официальное агентство афинской Олимпиады — ИНФО-2004. Им могут пользоваться аккредитованные на Играх-2004 журналисты, владеющие английским, французским и греческим языками. Систему обслуживают 250 специалистов из информационных служб Оргкомитета Игр-2004, в том числе эксперты в области спорта, технические специалисты.

По материалам Интернета

ЭКСПОНАТЫ ВЕСЕЛОГО ПЕТРУШКИ

ПОСЕТИТЕЛИ НОВОГО МУЗЕЯ СМОГУТ ПРИКОСНУТЬСЯ К ДЕТСТВУ

Фото автора

Екатеринбургский театр кукол похож на игрушечный домик. И еще на шкатулку — красивую, оригинально оформленную и таящую в себе много интересного. Скоро в этой «шкатулке» появится еще одно отделение.

Новый директор театра Римма Архангельская, предложив коллективу создать свой музей, обнаружила, что идея давно витала в воздухе — многие мечтали о создании музея и даже предлагали это прежнему руководству. Тем более что помещения под музей имелись — в старом здании театра (к которому, собственно, и подстроено новое) остались пустовать несколько административных кабинетов. Они небольшие, но вполне способны вместить массу различных экспонатов: куклы, костюмы, макеты декораций.

Музей не хотят посвящать ни истории театра, ни конкретным людям, работавшим в нем. Экспозиция не будет постоянной — ее содержание планируют постоянно обновлять. Среди первых экспонатов — куклы, костюмы и декорации спектаклей «Свет ликующий» (в том числе огромные четырехметровые куклы из этой постановки), «Двенадцать месяцев», «Стойкий оловянный солдатик», «Аладдин» и других. Много уже списанных спектаклей, проданных в другие театры. Музей же даст возможность давно подросшим зрителям вспомнить своих любимых персонажей (и даже прикоснуться к ним). А малыши во время увлекательной экскурсии смогут почувствовать себя настоящими кукловодами — профессиональная актриса даст им в руки Петрушку (или еще какого персонажа) и научит маленькому чуду — превращению бездвижной куклы в живое существо. И конечно, к юбилеям режиссеров и актеров, к «круглому» показу какого-то спектакля экспозиция музея будет посвящена им.

Музей планируют открыть к Дню города. Сейчас в трех кабинетах делается косметический ремонт (еще два останутся в резерве, и, возможно, часть экспонатов будет размещена в вестибюле), потом будут монтировать стеллажи и расставлять освещение. 21 августа давно закрытый вход в старые помещения Театра кукол вновь распахнет двери, и над ним появится вывеска «Петрушкин дом». В сквере за оперным театром устроят праздничное представление, посвященное этому событию. После часовой концертной программы и игровых конкурсов зрителей поведут показывать экспозицию нового музея. И так четыреж-ды за день. Для первых зрителей вход в музей обещают сделать бесплатным, так что торопитесь.

Актеры же театра торопятся порадовать зрителей и премьерными постановками. Театральный сезон для Петрушки начнется в октябре. К нему активно готовятся — идут репетиции сразу двух новых спектаклей. Александр Борок ставит «Чайку» Бориса Акунина, а именитый киевский режиссер Михаил Яремчук (большая удача для любого театра сотрудничать с ним!) — спектакль-перформанс для самых маленьких «Путешествие».

Антон КАПТЕЛОВ

Спорт

Футбол

«Кедр» ощипал «Беркута»!

Чемпионат России. 3-й дивизион. Прошли очередные матчи в турнире команд группы «Урал — Западная Сибирь». Вот их результаты:

«Магнитогорск» — «Беркут» (Омск) — 7:0, «СДЮШОР» (Тюмень) — «Тюмень» — 0:2, «Югра» (Нижневартовск) — «Тобол» (Тобольск) — 0:0, «Югра» — «Нефтехимик» (Салават) — 4:0, «Тобол» — «Нефтехимик» — 2:1, «Тюмень» — «Нефтехимик» — 4:3, «Магнитогорск» — «Металлург» (Златоуст) — 0:1, «Кедр-ЯВА» (Новоуральск) — «Беркут» — 8:0. Самую крупную в сезоне победу новоуральцам принесли хет-трик Василия Цыганова, дубли лучшего бомбардира Алексея Тутаркова и Артема Коновалова и гол Дениса Быкова.

Положение команд (на 29 июля): «Тюмень» — 29 очков (12 игр), «Металлург» — 27 (11), «Магнитогорск» — 23 (11), «Кедр-ЯВА» — 21 (11), «Завод имени Кирова» (Пермь) — 18 (10), «Тобол» — 17 (12), «Югра» — 13 (12), «Нефтехимик» — 9 (13), «СДЮШОР» — 8 (11), «Беркут» — 1 (13).

Следующий матч «Кедр» проведет 4 августа в гостях с ФК «Тюмень».

Кубок Урала

Состоялись ответные матчи 1/2 финала, одним из участников которых был и «Кедр-ЯВА». Вот их результаты:

«Магнитогорск» — «Тюмень» — 1:0 (первый матч — 1:0), «Металлург» — «Кедр-ЯВА» — 1:0 (0:0). Таким образом, в финале Кубка сыграют южноуральские клубы «Магнитогорск» и «Металлург».

Как «НС!» уже сообщала, 27 июля в Екатеринбурге побывал президент ПФЛ России Николай Толстых. Одним из пунктов программы пребывания президента Лиги в столице УрФО была встреча с журналистами во Дворце игровых видов спорта «Уралочка», ответственной за которую назначили пресс-атташе ФК «Урал» М. Приймак. Вероятно, руководители клуба хотели сделать как лучше, а получилось — как всегда.

Точнее — как все, за что берется полуграмотная и имеющая весьма смутное представление о футболе и этике экс-журналистка из давно развалившейся «бульварной» газетки. А произошло вот что...

Оторвав от насущных дел и собрав в ДИВСе несколько десятков представителей СМИ, г-жа Приймак заставила их простоять у закрытых дверей несколько часов, после чего, так и не представив журналистам Толстых, удалилась по-английски. Что ж, к откровенно хамскому поведению Приймак по отношению к бывшим коллегам все давно уже привыкли, но удивляет в данном случае позиция футбольного клуба «Урал». Неужели его руководители не понимают, что такие, с позволения сказать, сотрудники позорят и дискредитируют и клуб, и весь футбол?!

Второй дивизион

Первым новобранцем свердловского «Урала», дозаявленным по ходу нынешнего сезона, стал 25-летний нападающий Федор Милованов.

Этот мощный центрфорвард (рост 188 см, вес 82 кг) успел сыграть в составе «Урала» три матча, забил в них два гола и получил две желтых карточки, из-за чего пропустил последний матч первого круга с «Волгой».

В «Урал» Милованов перешел из клуба-лидера группы «Запад» второго дивизиона ФК «Видное» (Московская область), а ранее выступал за «Рассвет» (Троицкое), «Волочанин-89» (Вышний Волочек), «Торпедо-2» (Москва), «Томь» (Томск) и «Динамо» (Махачкала). Стартовый матч второго круга «Урал» проведет 6 августа в Екатеринбурге с «Уральцем» (Нижний Тагил).

Шахматы

На троне — двое...

После пяти туров (из девяти) проходящего в Краснотурьинске международного турнира на призы Богословского алюминиевого завода «Кубок Северного Урала-2004» в нем по-прежнему лидируют две участницы — француженка Эльмира Скрипченко и россиянка Екатерина Ковалевская, набравшие по 3,5 очка (2 победы и 3 ничьи).

По 3 очка из пяти набрали чемпионка мира Антоанета Стефанова, Майя Чибурданидзе и Ирина Краш, по 2,5 — Алиса Галлямова и Светлана Матвеева, 2 очка у Екатерины Половниковой, 1,5 — у Натальи Жуковой, 0,5 — у замыкающей таблицу розыгрыша екатеринбурженки Марии Курсовой.

Результаты партий 5-го тура: Курсова — Матвеева — 0:1, Половникова — Стефанова, Скрипченко — Жукова, Ковалевская — Чибурданидзе, Краш — Галлямова — ничьи.

Подборка Юрия ОВОДОВА

КУРЧАЛОЙ: ВОЙНА И МИР

НИЖНЕТАГИЛЬСКИЙ СПЕЦНАЗ ВЕРНЕТСЯ ОСЕНЬЮ

«В минувшее воскресенье попали в засаду и погибли четыре бойца службы безопасности Кадырова. Среди них брат нашей доброй соседки Айши. Выражаем искренние соболезнования всему семейству, кусочек их горя влился в общие воды слез чеченских войн.

Брат Айши погиб как российский солдат, забрав с собою двух боевиков».

Так в начале июня писала газета «Православный Курчалой», которую во время четырехмесячной командировки в Чечню выпускали при помощи принтеров 14-й военной комендатуры священник Екатеринбургской епархии Владимир Зайцев и его помощник Илья Александров. Батюшка был командирован окормлять бойцов нижнетагильского 12-го отряда спецназа «Урал», при котором с 1997 года существует передвижной походный храм во имя благоверного князя Александра Невского, единственный подобного рода в России. Это большая воинская палатка, в которой все оборудовано как в самом настоящем храме — алтарь, иконостас, престол, жертвенник.

Нижнетагильские спецназовцы пробудут в Курчалое до поздней осени. На священнический пост заступил пока иерей Игорь Смолин из Богдановича. А отец Владимир по приезде встретился с нами и рассказал о жизни бойцов, о Чечне и чеченцах.

— Курчалоевский район — родина Кадырова, одно из самых спокойных мест в Чечне. В самом Курчалое уже два с половиной года не было никаких боев, разве что в окрестностях. Здесь — военная база. Кроме нашего отряда стоят три ОМОНа — Ижевский, Ульяновский и Хабаровский, служба ФАПСИ, ФСБ, представители УВД Нижегородской области и воинские подразделения, в основном со Ставрополья.

Особых происшествий в отряде не было, только в самом начале, когда одна колонна шла в Дарго, ее обстреляли с проезжающего «КамАЗа». Тогда были ранены офицер и один из военнослужащих.

Отряд, к сожалению, никого не поймал, не подстрелил. Но зато было обнаружено большое количество схронов оружия. Находили несколько фугасов и разминировали их. Уничтожали подпольные нефтяные мини-заводы.

Основная работа спецназа велась в горах, в Дарго и в Ялхой-Мокхе: ночные засады, пикеты, погони, зачистки, рейды. Все как положено.

— На вашу командировку пришлась гибель Кадырова...

— Да, и если до 9 Мая в Чечне было более-менее спокойно, то потом обстановка становилась все напряженней. Взять тот же случай, когда боевики полсуток терроризировали Назрань. Басаеву стало скучно, и он поехал и без труда настрелял 150 человек. Его группа вернулась абсолютно без потерь. По тем сводкам, которые озвучивали у нас на совещании отряда, боевиков пропустили через все посты, как туда, так и обратно. Был ясный солнечный день, никто не поднимал в воздух ни самолеты, ни вертолеты.

По идее, такого не должно быть, но совершенно спокойно допускается. Никто за случившееся не понес соответствующего наказания, ответственности. Убрали, правда, с постов Вячеслава Тихомирова, Анатолия Квашнина и Михаила Лагунца, но поскольку все они получили высокие посты в других отраслях народного хозяйства, есть большие сомнения, что что-то изменится.

Мы же, пока были в командировке и наблюдали жизнь Ичкерии, сделали свое заключение, которое, конечно, можно назвать и дилетантским, и невоенным.

Если бы чеченцы захотели, то давно бы все себе вернули. И Грозный бы отобрали, и группировку бы расколошматили. Но по какой-то причине не хотят.

А с другой стороны, и наши войска за один день всю Чечню очистили бы. Загвоздка только в том, что люди, от которых это зависит, не дают соответствующего приказа.

Тот же нижнетагильский отряд — квалифицированное подразделение, бойцы так хорошо натренированы, подготовлены, что могут сделать все что угодно.

Но эти силы не используются должным образом, потому что командование ведет антинациональную политику. По сводкам, каждую неделю в Чечне погибает несколько десятков наших военных и несколько кадыровцев и мадаевцев, то есть наших союзников. Госпиталь в Ханкале переполнен ранеными, их отправляют во Владикавказ. И при всем при том действия армии называются контртеррористической операцией, а не войной.

Возникает два вопроса. Во-первых, за все отвечает президент Путин как верховный главнокомандующий, следовательно, зачем нам такой президент?

А во-вторых, почему мы, налогоплательщики, в данной ситуации кормим Чечню, что называется, от начала до конца? Жители Чечни не платят за коммунальные услуги, к ним поступает бесплатный газ и свет со Ставрополья. Каждый год в Ичкерию перечисляют 22 миллиарда рублей, которые тратятся совершенно бесконтрольно. Ничего на эти деньги не восстанавливается за исключением некоторых частных усадеб, весьма огромных и добротных.

— А как курчалоевцы относятся к военнослужащим?

— Плохо. Потому что сами военнослужащие ведут себя странно. Если называть вещи своими именами, то они оккупанты, а оккупантов должны бояться. Происходит же все наоборот — заезжает воинская часть, обносит территорию базы колючей проволокой, роет окопы, ставит блиндажи, сидит внутри и боится.

На базе везде висят страшилки вроде: «Солдат, не разговаривай с посторонним», «Не подбирай ничего на улице», «Воин, знай — поход на рынок — верный путь на кладбище». И объявления эти оправданны. По статистике Северо-Кавказского военного округа, в 2003 году только на рынках в Чечне погибло 14 военнослужащих.

Местное население неоднократно обкидывало солдат камнями. Особенно мальчишки. Но с присутствием военных мирятся, потому что для населения это золотая жила, за счет которой они питаются. Чеченцы продают военнослужащим все: от алкогольных напитков и сигарет до военной формы и каких-то бытовых вещей и продуктов.

Военные на всякий случай ходят озираясь. Бывалые офицеры, которые служат в Чечне лет по десять, уезжая на совместные шашлыки с чеченцами, проверяют их карманы: есть ли там оружие или нет. Даже у самых лучших друзей.

— А пришлись ли по душе курчалоевцам вы и ваш помощник?

— Мы даже завели друзей среди местного населения.

В самом начале нас пригласили участвовать во всех ветеранских мероприятиях: 8 мая был устроен митинг, совсем как в советское время, а в школе — что-то вроде линейки. Во всем Курчалоевском районе из двух тысяч ветеранов войны в живых осталось только девять, а на праздник смогли приехать пятеро. Это видные аксакалы. Они посадили меня рядом с собой, подробно расспросили, как дела, что я тут делаю, начали активно жаловаться на молодежь, что они, «мерзавцы», ничего не слушают, традиции не блюдут и вообще все сейчас хуже, и то ли дело было раньше.

Позже, если мы шли по улицам Курчалоя и по дороге встречали компании сидящих людей, самый старший всегда вставал, здоровался, спрашивал, как дела, желал всяческого здравия, а потом поднималась молодежь и тоже кивала головами в знак уважения.

Познакомились мы с местным имамом, который в беседе жаловался на жизнь. Он говорил, что во времена правления Масхадова он сам лично обличал исполнение законов Шариата, которые тогда заставили выполнять всех бедных чеченцев. Богатые только откупались, как могли, и за счет этого богатела околомасхадовская верхушка власти. Весь же остальной народ от новоявленной независимости не получал ровным счетом ничего. Когда ловили пьяного чеченца-бедняка, выдавали ему публично сто ударов палками, потому что мусульманин не должен пить алкоголь. А когда ловили богатого пьяного чеченца, он давал деньги, и это было лицемерие, а никакой не Шариат. Поэтому люди, кстати, так быстро и отвернулись от Масхадова. У него и у Басаева в отрядах сейчас всего человек по 200.

— А что касается храма — часто ли заглядывали к вам военнослужащие?

— Храмовая жизнь была сосредоточенная, строгая. Богослужения совершались ежедневно, но бойцы, в том числе и из других военных подразделений, предпочитали лучше прийти на вечерний чай, чтобы побеседовать. Были и внеплановые богослужения, по просьбам военнослужащих: панихиды по погибшим ранее товарищам, молебны перед военными операциями. Служили мы панихиду по Михаилу Кругу, в день его гибели.

Ребята прекрасно понимают, что их хранит Господь. Были, можно сказать, чудеса по вере ребят. Допустим, 24 июня, в день гибели одного из полевых командиров, одна из групп уходила в засаду, и у ребят было очень тяжелое настроение, потому что раньше в этот день всегда случались какие-нибудь неприятности. Солдатики пришли и попросили помолиться, и после молебна в ночной засаде никто не был ранен и никто не погиб. А судя по радиоперехватам, разбойники сидели буквально в двух шагах от бойцов.

Чтобы поддержать боевой дух бойцов, мы выпускали газету под названием «Православный Курчалой». И не только о православии говорили, но и разные жизненные вопросы поднимали, например, о рождении детей, о дружбе, о Родине. Это чтобы было о чем поразмышлять военнослужащим помимо того, кто сколько боевых получит и кто какие льготы выслужит. Рассказывали о музыкальных группах: об «Алисе», о «Воскресении», о Михаиле Круге, о писательницах Анне Матвеевой и Майе Кучерской, последние произведения которых уже успели наделать много шума. Писали о тех, чье творчество самим хорошо известно и с кем мы лично знакомы. Был в газете официоз. Печатной техники не было, только принтеры. Последние мы к концу нашей командировки все благополучно посадили во всех окрестных воинских частях. Но газета под конец стала пользоваться большой популярностью и спросом, по желанию военных мы даже стали печатать в ней программу передач, а это крайний дефицит.

Возможно, мы еще вернемся в Чечню перед самым отъездом нижнетагильских спецназовцев домой.

Мария ОСЕНЕВА

Религиозная обстановка в Курчалое

Как и во всей стране, в Курчалоевском районе религиозные верования примерно одинаковы. Около 80—85 процентов населения традиционно причисляют себя к мусульманам, при этом только 3—5 процентов действительно исполняют положенные правила веры, посещая мечеть, совершая молитву, творя милостыню и т. д. По словам местного имама, 10 процентов населения вообще принадлежат иблису, то есть дьяволу, и из-за них падают бедствия на весь народ. Если учесть, что чеченцев в Ичкерии в настоящее время около 900 тысяч человек, то 90-тысячная армия кажется довольно внушительной.

В районе 13 мечетей, которыми управляет имам, одновременно являющийся кадием, то есть судьей, и деканом теологического факультета в Курчалоевском институте исламской культуры.

Ислам в Чечне представлен в форме суфизма, перемешанного с учением Сунны. Чеченский вариант ислама во многих своих аспектах далек от традиционных представлений о религии Мухаммеда.

Большинство населения либо исповедует бытовой оккультизм (местные языческие суеверия с легким налетом религии), либо является атеистами. Местный ваххабизм считается политическим течением без доминирующей религиозной окраски. Ваххабиты представляют собой классическую тоталитарную секту, целью которой являются власть и деньги. В связи с этим ваххабиты с помощью вооруженных действий выдавили остальные секты силовым способом. Питательной средой ваххабизма в настоящее время является не ислам, а чеченский оккультизм и атеизм.

Из газеты «Православный Курчалой»

На смену!

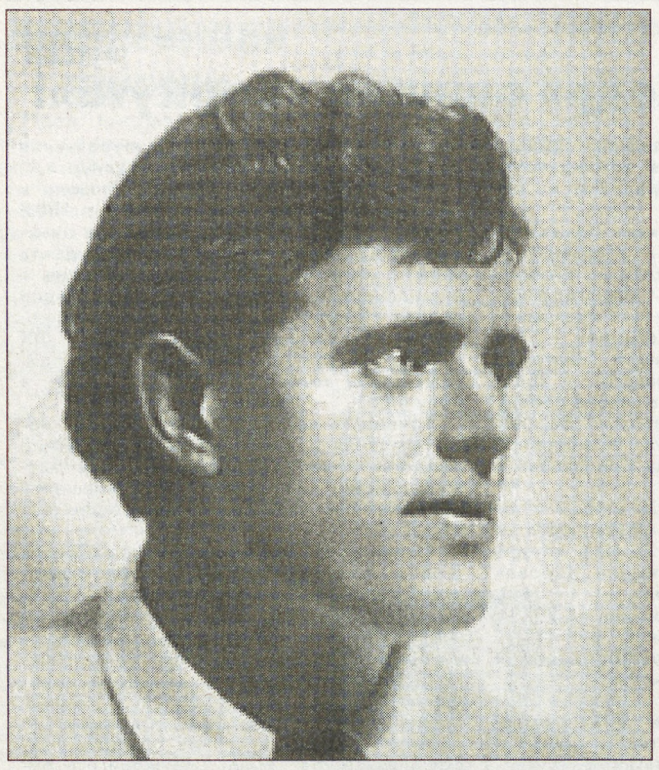

СОЧИНИТЕЛЬ СУДЬБЫ

ЖИЗНЬ ДЖЕКА ЛОНДОНА ПОХОЖА НА СЮЖЕТЫ ЕГО КНИГ

Нередко литераторы, отвечая на вопрос, что подтолкнуло их к писательскому ремеслу, называют роман Джека Лондона «Мартин Иден». Лондон писал почти автобиографию, где присутствовали все реалии его жизни — нищая юность, осознание собственного таланта, шлифовка интеллекта, упорный труд, склоки с издателями и наконец — взлет к вершине славы. Но в этой автобиографии было скрыто пророчество. Финал «Мартина Идена» — разочарование, одиночество, самоубийство — воплотился в жизни Джека Лондона. Судьба писателя оказалась сочинена им самим.

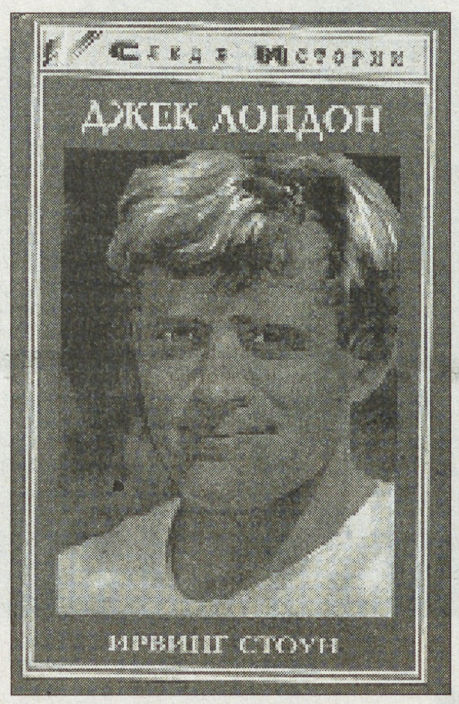

Рождению Джека Лондона предшествовал скандал. В июне 1875 года газеты Сан-Франциско шокировали обывателей историей о женщине, которая попыталась застрелиться, так как муж выгнал ее из дому за отказ сделать аборт. Женщину звали Флора Уэллман и она была паршивой овцой в благородном семействе, восходящем едва ли не к первым американским переселенцам. Неглупая и образованная, она отличалась резкими перепадами настроения и склонностью к безумным авантюрам. Мужчина был странствующим преподавателем астрологии и носил фамилию Чани. Он пользовался известностью, имел большой авторитет. Однажды к нему обратился владелец сгоревшего дома: он подозревал, что дело не обошлось без поджога. Чани с помощью астрологических вычислений настолько точно описал поджигателей, что те были схвачены и тут же сознались — раз уж их уличил сам профессор, отпираться бессмысленно.

Женаты эти двое никогда не были, и попытки к самоубийству Флора не совершала: она расцарапала себе висок и выстрелила в воздух, надеясь таким диким образом склонить к браку убежденного холостяка Чани. Он же намеревался всего-навсего делить с Флорой одиночество. Чани прощал ей многое — у самого за плечами была нелегкая жизнь, приучившая к терпимости и пониманию. Но скандала с псевдосамоубийством простить не смог. Профессору эта история стоила доброго имени и хороших отношений с родней. Он был вынужден уехать из Сан-Франциско и умер в полной нищете.

Уже взрослым Джек Лондон напишет Чани, чтобы узнать, является ли тот его отцом. Чани будет это отрицать: по его словам, в 1875 году он был уже слишком стар, чтобы иметь детей. Имени своего настоящего отца Джек так и не узнает.

Флору в Сан-Франциско жалели. Сердобольные горожане собирали для нее денежные пожертвования и посещали устраиваемые ею лекции по спиритизму. Низенькая, невзрачная, с торчащим огромным животом и то и дело сползающими на кончик носа очками она разглагольствовала о мире духов. Такой ее увидел Джон Лондон, многодетный вдовец. Он пришел на спиритический сеанс пообщаться с духом умершей жены, а обрел новую супругу.

Флора и Джон поженились, когда Джеку было восемь месяцев. Поселились в Оклэнде — пригороде Сан-Франциско. Там малыш обрел подлинно заботливую мать — ее роль сразу же взяла на себя Элиза, дочь Джона. А Флора... Элиза вспоминала, что, когда они с Джеком болели дифтеритом, она слышала, как Флора спрашивала у врача: «Можно ли похоронить детей в одном гробу, чтоб вышло подешевле?»

Спириты же были кошмаром детства Джека. Мать не оставила своего увлечения и часто собирала их в доме. Посреди комнаты ставили стол, на него клали шестилетнего Джека, руки спиритов тянулись к нему, и стол вместе с мальчиком начинал кружиться.

Семья Лондонов жила тяжело. У Джона были умелые руки и деловая хватка, но постоянные Флорины прожекты быстрого обогащения рушили хрупкое благосостояние. Лондонам приходилось то и дело переезжать во все более дешевые жилища. Флора и Джон часто ссорились. Во время одной из таких ссор Джек услышал, как человек, которого он считал отцом, попрекает Флору внебрачным ребенком...

В школу Джек толком не ходил. Уже в 11 лет ему пришлось начать работать, чтобы помогать семье. Разносил газеты, развозил на тележке лед, служил помощником в кегельбане — и ни цента не тратил на себя. Но кое-какая мелочь у него водилась — он выучился чутьем распознавать стоимость вещи, так что мальчишки-старьевщики звали его на консультации и платили комиссионные. Джек сделался заправским торгашом — впоследствии это пригодится ему, когда придет пора выколачивать из издателей деньги за рассказы.

Отдушиной были книги, которые Джек пачками брал в публичной библиотеке, и море. За пару лет парню удалось скопить целых два доллара, он купил старую лодку и выходил на ней в залив. Старая калоша врезалась в другие лодки, пыталась опрокинуться, но Джек все равно был на верху блаженства, когда, чувствуя, как дышат под днищем волны, командовал сам себе: «Круче к ветру!» Еще год упорнейшей работы — и очень старую лодку удалось сменить на просто подержанную. Можно было уходить в открытое море, возвращаться с приливом, распевая морские песни. В легком ялике он пересекал залив при сильном ветре, и бывалые матросы с рыбачьих шхун дивились его безрассудству.

Джеку не было и пятнадцати, когда произошло несчастье, окончательно вдавившее семью Лондонов в нищету: отчим попал под поезд и получил тяжелые увечья. С морем, казалось, покончено навсегда. Джек нашел работу на консервной фабрике, где самый короткий рабочий день продолжался десять часов — а иной раз приходилось гнуть спину и по двадцать. Он ходил через весь город пешком — на трамвай не хватало денег. За полночь он валился на постель и засыпал мертвым сном, а еще до рассвета Флора стягивала с него одеяло, и он просыпался от холода.

Разве это жизнь? Джек отчаянно завидовал пиратам, грабящим устричные садки, — они все дни в море и даже при самом неудачном набеге огребают в несколько раз больше, чем он выручает за месяц. И, влезши в бешеные долги, Джек приобрел шлюп. Его команда состояла в основном из бывших заключенных, людей взрослых и закаленных, но беспрекословно слушающихся своего пятнадцатилетнего капитана. С дробовиком в руках он отбивался от конкурентов, ночами уносился от полицейских катеров, вел шлюп по бурным волнам на волосок от гибели... Вольная и дикая жизнь была подлинной стихией Джека, именно о ней он мечтал, зачитываясь книгами о морских приключениях. От песчаных карьеров на отмелях залива, где пираты сводили счеты, размахивая ножами и швыряя противнику в глаза песок, шел прямой путь к подвигам во имя великой любви и благородных целей.

Житье пиратов немыслимо без выпивки. И в этом Джек стремился не отставать от старших. Какое не отставать — превзойти всех! Вскоре он уже все вырученные деньги спускал на виски, и бывалые пираты неодобрительно качали головами, видя, с какой быстротой спивается их любимец.

Однажды ночью он, мертвецки пьяный, свалился с борта в воду. Быстрое течение понесло его в открытое море. В тумане виски и юношеского романтизма он мрачно думал, что утонуть сейчас — самой яркое и прекрасное завершение его бурной жизни. Протрезвев от холодной воды, Джек начал решительно грести к берегу, едва не пошел ко дну, но был замечен рыбаками.

Это положило конец деятельности пирата. Он встал на сторону закона и теперь уже вместе с полицией гонялся за бывшими «коллегами». Ему в одиночку приходилось выходить против десятка вооруженных людей. Вскоре король пиратов, ставший грозой браконьеров, прославился на весь залив.

Судьба уже шла к нему под парусами. Судьба звалась «Софи Сазерленд» и отправлялась в китобойный рейс к берегам Японии и Кореи. Грубый кровавый промысел казался парню славным приключением. Годы спустя «Софи Сазерленд» под именем «Призрака» появится на страницах «Морского волка», а капитан Алекс Мартин станет прообразом главного героя романа.

По возвращении в одной из сан-францисских газет Джеку попалось объявление о конкурсе на лучший рассказ. Он отправил в газету описание тайфуна, с которым «Софи Сазерленд» пришлось сразиться у берегов Японии. Рассказ был опубликован и удостоен первой премии. Вдохновленный успехом, Джек записал еще несколько морских былей. Теперь к обычным расходам семьи прибавились траты на марки и конверты — Джек рассылал свои рассказы во все журналы западного побережья. При этом ему приходилось служить кочегаром в трамвайном парке — финансовая паника повергла страну в депрессию, и даже из-за самой низкооплачиваемой черной работы люди шли на интриги.

Джек снова не выдержал тяжкой рутины. Ушел на дорогу, бродяжил с таким же, как он, смелым вольным людом, зайцем ездил на поездах, даже посидел в тюрьме за сопротивление полиции. А вернувшись в Окленд, решил отправиться учиться в университет.

Для этого надлежало завершить школьное образование. Моряк и бродяга сел за парту с детьми состоятельных мещан. Ему — 19, им по 14—15, и даже если бы они хотели принять его в свою среду, ему просто было бы с ними смертельно скучно. Он читает философские и научные труды, которые их не интересуют. Чтобы платить за учебу, моет полы в школе. Много лет спустя Джек будет с гордостью говорить своим дочерям, что каждое окно в их школе вымыто его руками.

Единственно стоящей деталью школьной жизни для Джека был литературный журнал. Там впервые вышли его рассказы о бродягах — «Фриско Кид» и «Фриско Кид вернулся назад».

Рассказы дали ему пропуск в мир оклендской интеллигенции. Один из новых приятелей познакомил Джека со своей сестрой.

В романе «Мартин Иден» Мейбл Эпплгарт выведена под именем Руфи Морз. Джек и Мейбл полюбили друг друга с первого взгляда. Его влекла в ней утонченность, ее в нем — бурлящая жизненная сила.

«Свадьба? Ни в коем разе! — было общее мнение семейства Эпплгартов. — Пусть Джек сначала оставит свою неприбыльную писанину, найдет приличную работу и добьется возможности обеспечивать семью».

А Джек писал. Упорно, ежедневно, ночи напролет проводя за письменным столом, забывая о еде, охваченный лихорадкой творчества. Накопленные впечатления требовали выплеска. Стройные фразы ложились на бумагу. Сквозь синий табачный дым брезжило утро, и Джек бежал на почту — рассылать рукописи по журналам.

Весной 1896 года на Клондайке началась золотая лихорадка. Вот он, шанс — сделаться миллионером, жениться на Мейбл и писать, писать. Вместе с мужем сводной сестры Элизы Джек отправился на север. Застряв на зиму в Доусоне, они нашли там неожиданно интеллектуальное общество и проводили время в политических и философских спорах. Там, в небольшой жарко натопленной хижине родились сюжеты «Белого безмолвия», «Время-не-ждет», «За тех, кто в пути»... Жадными глазами смотрел писатель на суровое величие севера, на быт золотоискателей, слушал разговоры. Ни крупинки золота Джеку с зятем найти не удалось. Однако Джек Лондон заработал на золотой лихорадке куда больше, чем владелец самой богатой жилы.

Старые знакомые рады его возвращению и восторженно слушают истории о Клондайке. Мейбл его любит. Подворачивается служба в почтовом ведомстве, так что можно подумать и о свадьбе. А рассказы... Ну на что они, коли ими не заработаешь...

Литературу от потери спасло совпадение: в один день Джеку пришло сразу два сообщения из журналов, что рассказы приняты.

К черту почту! Счастливый Джек летит к Мейбл, они отмечают успех уютным пикничком. Счастье, кажется, не за горами...

Меньше чем за год 23-летний Джек прочно занимает место среди профессиональных писателей. Выходят его рассказы, статьи, издатели уже воспринимают имя Джека Лондона как знак качества произведения.

Мамаша Мейбл, отнюдь не рвавшаяся заполучить Джека в зятья, поставила ему условие: пусть он даст обещание никогда не разлучать ее с дочерью. Миссис Эпплгарт всю жизнь подавляла Мейбл и не желала отказываться от этого удовольствия. А Мейбл, словно загипнотизированная, твердила Джеку, что никогда не оставит маму, пусть даже он и недоволен этим. Свадьба не состоялась.

Годы спустя на публичном обсуждении «Мартина Идена» в дамском клубе Окленда заметят хрупкую женщину в черном. Посреди обсуждения она не сумеет сдержать слез и покинет зал...

Вскоре после разрыва с Мейбл произошли два события, повлиявшие на дальнейшую жизнь Джека. Скоропостижно скончался его друг Фред Джекобс, и Джек на похоронах утешал его невесту Бесси Маддерн. А миссис Нинетта Эймс, жена управляющего делами одного из журналов, пригласила Джека на завтрак, на котором присутствовала также племянница миссис Эймс Чармиан Киттредж.

Джека и Бесси объединила утрата любимых. Много времени они проводили вместе, гуляли, спокойно беседовали. Бурная страсть так и не вспыхнула, но Джек и Бесси считали, что у слова «любовь» значений много. Зачем страсть, когда можно пожениться и вырастить славных детишек.

Они поселились в милом двухэтажном домике. Джек писал роман «Дочь снегов», Бесси ждала ребенка и терпела скандалы, закатываемые Флорой. Флора была так возмущена браком сына, что даже не присутствовала на венчании. Как же, ее Джек «изменил» ей как раз в тот самый момент, когда начал прилично зарабатывать — и это после долгой совместной битвы с нищетой. Единственной, кто помогал поддерживать хотя бы видимость мира, была верная Элиза — когда делалось совсем невмоготу, Джек мчался за ней.

Через три дня после того, как Джеку исполнилось 25, Бесси родила дочь. Джек, мечтавший о сыне, не смог скрыть разочарования. Год спустя на свет появилась еще одна дочь, и это усилило разлад в жизни молодой семьи. Слишком уж несхожи они характерами — он полон огня и энергии, она спокойна и безмятежна. Джеку кажется, что жена его не понимает, не интересуется его творчеством. Даже нарядиться и принять гостей не желает — а Джеку без многолюдного общества тяжело. «У меня на руках дети и дом», — оправдывается Бесси.

В доме Лондонов часто бывает Чармиан Киттредж. Она старше Джека и красотой не блещет, но по характеру являет собой полную противоположность Бесси, и это безмерно привлекает Джека. Чармиан признается, что любит его, пишет ему об этой любви длиннейшие письма в том вычурно-сиропном стиле, который в литературе Джек терпеть не может — а тут и сам начинает на него сбиваться...

Объявив Бесси, что решил развестись, Джек привычным уже способом старается избегнуть неприятностей — сбегает в Токио, писать корреспонденции о русско-японской войне. Сильному мужчине, не боящемуся штормов, морозов и тяжкой работы, не хватает духу на то, чтобы уладить свои семейные дела. Куда проще совершать чудеса храбрости, в шторм перебираясь на утлой джонке через Желтое море и сидя вместе с солдатами в траншеях.

Вернувшись в Америку, он едет с лекционным туром. В Чикаго получает сообщение, что суд приянл окончательное решение о его разводе с Бесси. Джек вызывает Чармиан срочной телеграммой, переворачивает весь город в поисках чиновника, выдающего брачные лицензии. Он считает, что Чармиан достойна романтической поспешности, и через несколько часов после ее приезда они уже женаты, хоть для этого и пришлось открывать мэрию ночью. Газеты об этом пишут: «Брак Джека Лондона недействителен, так как по законам штата Иллинойс действительным считается только тот брак, который заключен по истечении года после окончательного решения суда о разводе». Джек парирует: «Если нужно, я немедленно повторю брачную церемонию в каждом штате Америки!»

Куплено ранчо, строится дом, растет сад. А Джек одержим идеей экспедиции по южным морям на собственном судне. Он погружается в тонкости кораблестроения, просиживает над чертежами, закупает материалы. При этом идет работа над рассказами и романом «Железная пята», так что руководство строительством «Снарка» поручено другим и спуск судна на воду все откладывается. О сроках отплытия уже заключают пари, Джек их все проигрывает и по всем платит. О «Снарке» трубит пресса, со всех концов страны летят письма с просьбами: «Возьмите меня с собой, я буду работать бесплатно». Судно разрушалось быстрее, чем строилось, Джеку предрекали, что оно затонет, пройдя несколько миль. «Мне нельзя отступаться!» — отвечал писатель.

В день отплытия явились кредиторы. Джек выписывал чеки, даже не проверяя, правильно ли составлены счета. Он и без того знал, что «Снарк», на котором уже облупилась краска, мотор привязан к борту как балласт, силовая передача выведена из строя, а спасательная шлюпка дала течь, обошелся ему в 30 тысяч долларов. Обворованный, высмеянный, но полный упрямой решимости, он дал сигнал к отплытию и вручную поднял якорь. В море выяснилось, что капитан не способен определить расположение судна. Джеку пришлось взяться за книги по навигации, вести корабль, ориентируясь по солнцу, луне и звездам. Кок свалился с морской болезнью, и Джек стряпает на камбузе, стоя по колено в воде. Чармиан выстаивает подряд по две вахты у руля, чтобы дать мужу хоть немного выспаться.

Гавайи, Маркизские и Соломоновы острова, Таити, Фиджи, Самоа... Экипаж свалился с малярией, Джеку приходится сделаться еще и врачом. Но заведенный годы назад распорядок нерушим: каждое утро — тысяча слов. Среди хаоса и неурядиц писался «Мартин Иден». О железной самодисциплине Джека говорит то, что в рукописном варианте романа поправок совсем мало.

Путешествие прервалось из-за недуга Джека. У него отекали и невыносимо болели руки, началось общее нервное расстройство, перетекшее в манию преследования: все против него, люди и природа сговорились помешать его плаванию. Оставив «Снарк» в гавани Сиднея, команда на пароходе возвращается в Сан-Франциско.

Чармиан ждет ребенка. Джеку приходит новая идея — «родовой замок», огромный дом на ранчо, где будут жить многочисленные потомки и друзья. На строительство Дома Волка призваны десятки рабочих. Руководит работами Элиза — она недавно овдовела и с сыном перебралась к Джеку.

Девочка, рожденная Чармиан, прожила чуть больше суток. В горе Джек пошел в пивную, ввязался в драку, был жестоко избит... Надежды на продолжение рода утрачены, потеряна и духовная связь с дочерьми от Бесси. «Неужели я для тебя просто глупец, который много дает и ничего не получает взамен? — пишет Джек старшей дочери. — Я шлю тебе письма, телеграммы, а от тебя — ни слова. Значит, ты не желаешь снизойти до меня? Я лишь талон на бесплатный обед, не более?»

В августе 1913 года Дом Волка, который называли красивейшим строением в Америке, был готов. В ночь перед переездом Джек и Чармиан услышали истошные крики: «Пожар!»

Дом Волка пылал. Были выжжены все деревянные конструкции. Пламя не пощадило даже секвойи, растущие вокруг дома. Спасать что-либо было поздно. Окаменевший, с застывшим лицом Джек стоял на холме и смотрел, как гибнет его мечта. Лишь раз в ту ночь он заговорил: «Лучше потерять дом в огне, чем быть поджигателем».

Снова началось время долгов и тягот. Джек сделал жестокое открытие: Чармиан — хорошая партнерша для приключений, а в обыденной жизни на нее нельзя положиться. Ее занимают лишь наряды, кокетство, ребяческие забавы. Она не желает даже нести обязанности хозяйки и живет в доме, как гостья. Когда кто-то прибывает к Лондонам, Джеку приходится даже показывать дамам, где туалет. При этом Чармиан бурно ревнует его ко всем без исключения. Стоит Джеку проговорить с другой женщиной больше двух минут, Чармиан вмешивается в беседу. Она готова дни и ночи перепечатывать произведения мужа и вести деловую переписку, лишь бы тот не взял женщину-секретаря.

Единственный выход был — писать. Но ежеутренняя тысяча слов, которая раньше приносила наслаждение, стала невыносима. Джек охладевал к литературе, и читатели это чувствовали. Книги теряли спрос. Джек много пил. Он боялся сойти с ума и просил Элизу: «Если я потеряю рассудок, обещай, что не отправишь меня в больницу!» Сказывались последствия болезней, перенесенных в южных морях.

Джек терял интерес к жизни. Пятьдесят книг за плечами, и есть еще несколько сюжетов, которые хотелось бы воплотить. Ему всего сорок лет, его знают во всем мире — откуда же такая усталость, такое разочарование?

21 ноября 1916 года Джек обсуждал с Элизой новые идеи относительно устройства хозяйства на ранчо. Сказал, что собирается съездить закупить скот и договориться об устройстве школы. А ночью к Элизе прибежал слуга: «Хозяин не в себе!»

Когда приехал доктор, Джек был уже мертв. На полу лежали флаконы из-под морфия и атропина, а на столе — блокнот с вычислениями смертельной дозы. Писатель доиграл сюжет своей книги. Джек Лондон ушел тропой Мартина Идена.

Мария КОНОВАЛОВА

ПО НЕФТЯНОМУ СЧЕТУ

НАЛОГОВАЯ ИСТОРИЯ С «ЮКОСОМ» БЛИЗИТСЯ К ФИНАЛУ

По решению службы судебных приставов Минюста арестованные за долги акции принадлежащего компании ОАО «Юганскнефтегаз» могут быть проданы через Российский фонд федерального имущества (РФФИ). Кроме того, наложен арест на акции ОАО «Самаранефтегаз» и ОАО «Томскнефть ВНК», владельцем которых также является «ЮКОС». Кто может стать их новым собственником (и появится ли он вообще)? Реально ли в этой ситуации банкротство компании, о возможности которого настойчиво говорят в «ЮКОСе», и какими могут быть его последствия? Наконец, может ли государство решиться на национализацию нефтяного гиганта? С этими вопросами мы обратились в авторитетные российские федеральные ведомства.

«НАЛОГИ КУПИТЬ НЕЛЬЗЯ»

«Нет ли у вас опасений, что фактическое банкротство — если вдруг компания действительно решится на такой шаг — вызовет серьезные потрясения на рынке?» — вопрос главе Федеральной службы по финансовым рынкам Олегу Вьюгину.

— Банкротство банкротству рознь. Весь вопрос: что будет с активами?.. Мне кажется, что государство или те, кто принимает решение по данному вопросу, должны проявить максимум здравомыслия. Ведь все хорошо понимают, или во всяком случае существует такое общественное мнение, что история с «ЮКОСом» — это особая история. Она связана с тем, что компания вела себя довольно агрессивно на политическом фронте. Причем я не хочу сказать, что она открыто претендовала на власть. Я этого просто не знаю. Но она достаточно активно отстаивала свои бизнес-интересы и через парламент решала вопросы с налогами. Что, естественно, вошло в конфликт с линией власти. Например, по части более высокого налогообложения рентных доходов. В первое время власть терпела поражение: все законы, которые предполагали увеличить налоговую нагрузку, срезались. Здравый смысл подсказывал, что власть этого не стерпит. Так оно и получилось. Сегодня же действия государства сводятся к тому, что в России всем нужно хорошо понять: налоги купить нельзя.

Но вопрос в другом. Если таким образом власть борется за установку справедливых правил игры, то тогда все ее дальнейшие шаги должны быть тоже справедливыми. И судебные решения должны быть обоснованны. А главное — то, что в счет неуплаченных налогов должно быть взято ровно столько, сколько положено, сколько определил суд.

— Как в принципе может быть решен вопрос с активами?

— Активы, если речь идет о банкротстве, должны быть проданы по реальной цене и в ходе открытой процедуры. Чтобы купить могли все, кто хочет заплатить деньги за рыночную стоимость этой компании или тех ее активов, которые продаются. Иначе будет совсем другая реакция рынка. Потому что люди будут вправе сказать: смотрите, передел собственности, оказывается, возможен. Тут важно проявить максимум здравомыслия. Да, нужно вернуть деньги в бюджет. Но нужно вернуть ровно столько, сколько положено: столько, сколько определил суд. А активами распорядиться как рыночными, на основе ясных и прозрачных процедур. Вот тогда для рынка данная ситуация не нанесет большого ущерба.

Поэтому мне кажется, что в этой ситуации важно соблюсти правило, при котором активы «Юганскнефтегаза» продавались бы открытым прозрачным и рыночным способом. Можно их продавать небольшими пакетами на бирже, например. То есть там, где существует большое количество анонимных покупателей, где нет механизма сговора при покупке акций, где рыночный способ формирования цены. Там компания будет оценена так, как она стоит с точки зрения инвесторов. Причем продавать не надо сразу весь пакет, можно продать часть пакета, 20 процентов, например, и, получив нужную сумму от выручки, внести ее в бюджет в части погашения налоговой задолженности. Если будут предъявлены еще налоговые требования, то можно еще часть продать и таким образом возместить все потери бюджета...»

Российские министры не раз говорили, что государству банкротство «ЮКОСа» невыгодно. Процедура банкротства, прописанная в законе, предусматривает, что управление должником осуществляют кредиторы, которые распределяют полномочия в соответствии со своими долями в задолженности компании.

Сегодня «ЮКОС» должен государству, но еще больше — собственным мажоритарным акционерам, то есть Михаилу Ходорковскому, Платону Лебедеву и прочим совладельцам группы «МЕНАТЕП». В случае начала процедуры банкротства именно они и должны будут определять судьбу активов компании и назначать очередность выплаты кредиторам. Причем в последнее время аффилированные с «ЮКОСом» офшорные компании охотно давали ему в долг. Так что заявление руководства НК, которое угрожает неминуемым банкротством «ЮКОСа» в случае продажи «Юганскнефтегаза», трудно расценить иначе как шантаж. Точно так же, как заявление о том, что остановка работы крупнейшей в России нефтедобывающей компании вызовет «заметное сокращение экспорта нефти и нефтепродуктов, острый дефицит нефтепродуктов на внутреннем рынке и существенное сокращение налоговых поступлений в бюджет РФ».

В правительстве на сей счет пока сохраняют спокойствие. По информации министра промышленности и энергетики Виктора Христенко, экспортный график нефтяной компании на третий квартал не менялся: «Реализуется тонна в тонну». (По словам председателя правления компании Стивена Тиди, в настоящее время «ЮКОС» оплатил тарифы «Транснефти» до конца августа.) «Если же «ЮКОС» объявит себя банкротом, то его активы крайне быстро найдут заинтересованность либо со стороны внутреннего управления, либо со стороны приобретателей, — считает Христенко. — Компания даже в этом случае будет продолжать работу и точно не останется без внимания».

РЫНОК ЖДЕТ

Рынок пока что достаточно спокойно реагирует на приближение дела «ЮКОСа» к развязке. На минувшей неделе биржевые котировки скорректировались вниз, но никаких признаков обвального падения не наблюдалось. По мнению экспертов, конца света не случится и в случае распродажи активов компании и даже ее банкротства.

«Поначалу российский фондовый рынок отреагирует негативно, — отметил в интервью «Итогам» глава наблюдательного совета инвестиционной компании «Ренессанс Капитал» Александр Шохин. — Но положение нормализуется довольно быстро, когда наступит ясность с новыми собственниками и станет понятно, что случай с «ЮКОСом» — единичный и аналогичных действий в отношении других промышленных компаний власть проводить не будет». Лавины судебных исков со стороны иностранных миноритарных акционеров к российским властям после распродажи активов «ЮКОСа» Александр Шохин также не ожидает: «Акционеры заинтересованы в первую очередь в том, чтобы гарантировать свои права кредиторов, а потому если и будут подавать иски в суды, то в первую очередь к мажоритарным акционерам и менеджменту компании».

Управляющий директор инвестиционной компании «Тройка Диалог» Евгений Гавриленков также полагает, что ждать обвала российского фондового рынка не стоит: «Акции «ЮКОСа» и так достаточно подешевели. По большому счету серьезные инвесторы их уже не держат. Как следствие — индекс РТС несколько снизится, но о серьезном долгосрочном падении говорить вряд ли придется».

ПРЕДПРОДАЖНАЯ ПОДГОТОВКА

Словом, гипотетического банкротства, как считают российские эксперты, можно либо избежать, либо пережить его последствия достаточно спокойно. Другой вопрос — не собирается ли само государство стать собственником компании? Иными словами, национализировать «ЮКОС».

По словам главы Минэкономразвития Германа Грефа, само по себе государство вообще не может выступать покупателем каких-то промышленных активов. Точно так же вопрос о приобретении «Юганскнефтегаза» пока не рассматривается и государственными нефтегазовыми компаниями.

Впрочем, в истории с гипотетической продажей крупнейшей добывающей «дочки» «ЮКОСа» пока больше вопросов, чем ответов. Оценкой активов «Юганскнефтегаза», как стало известно «Итогам», в официальном порядке сейчас никто не занимается. Об этом можно судить хотя бы по тому, что обозначенная Минюстом в числе членов рабочей группы по выбору оценщика Федеральная служба по финансовым рынкам отрицает свое участие в этом деле. В ведомстве Олега Вьюгина корреспонденту «Итогов» пояснили, что «согласно положению о ФСФР служба не регулирует оценочную деятельность и потому не принимает участия ни в каких рабочих группах по выбору оценщиков».

В РФФИ, который должен выступить комиссионером в такой сделке, заявили, что ее подготовка займет немало времени. Чем опровергли еще одно заявление представителей «ЮКОСа» о том, что его главное предприятие будет продано чуть ли не со дня на день заранее определенному покупателю и за «смешную» сумму в 1,75 миллиарда долларов (экспертные оценки рыночной стоимости «Юганскнефтегаза» начинаются с 10 миллиардов).

И последнее. Вопрос о том, кому в конечном итоге достанутся активы «ЮКОСа», не столь уж принципиален. Претенденты, надо полагать, найдутся. Один потенциальный покупатель уже появился: Консорциум частных инвесторов, базирующийся в Великобритании, направил предложение в российское правительство о выплате налоговой задолженности НК взамен на приобретение ее активов (о составе консорциума, впрочем, известно пока лишь то, что главную роль в нем играет бывший миноритарный акционер «ЮКОСа» Константин Кагаловский, который сейчас проживает в Британии). Скорее покупателем части активов «ЮКОСа» станет крупная российская или — что еще более вероятно — зарубежная нефтяная компания. Например, американская, поскольку бурно развивающийся в последнее время энергетический диалог Москвы и Вашингтона как раз и предусматривает масштабное привлечение американских инвестиций в российскую нефтяную отрасль. Само собой, американские инвесторы в случае покупки каких-либо производственных активов «ЮКОСа» не допустят «заметного сокращения экспорта нефти и нефтепродуктов» — Америке нужна нефть, и желательно не по заоблачным ценам... Не в собственнике дело. Важнее другое: возможная распродажа части активов компании должна пройти в правовом смысле безупречно. Удастся ли этого достичь, станет ясно уже очень скоро. До конца сентября «ЮКОС» должен либо выплатить налоговую задолженность, определенную судом, либо пойти с молотка.

(«Итоги»)

Комплексы Татьяны Устиновой

ПОЧЕМУ ИЗВЕСТНАЯ ПИСАТЕЛЬНИЦА НЕ СТАЛА ВОДИТЕЛЕМ ТРОЛЛЕЙБУСА

«Везет же людям!» — подумала я, впервые увидев известную писательницу, мастера детективов Татьяну Устинову. «Везет же людям!» — укрепилась я в этой мысли, беря у Татьяны интервью. И совсем не Татьяну — успешного писателя и очаровательную женщину имела я в виду, ловя себя на одной и той же мысли. А тех, кто с ней рядом, — родных, друзей, знакомых... Тех, кто с ней рос, учился, работал. С такими, как Устинова, всегда легко, светло и радостно. Их оптимизм, их легкое дыхание согревают все вокруг. И каково же было мое удивление, когда я узнала, в каких условиях закалялись сталь и оптимизм Татьяны.

— Я глубоко убеждена, что люди рождены, чтобы радоваться жизни, — рассказывает Татьяна, — но у кого-то это получается, а у кого-то нет. Знаете, чем воспитание в еврейской семье отличается от воспитания в русской? В первой сыну с детства говорят, какой он гениальный, умный, красивый. А во второй его все время одергивают и орут: «Не ходи туда, не лезь сюда, положи на место, дурак!» Кому-то, вырастая в таких обстоятельствах, формирующих комплекс неполноценности, потом удается преодолеть его и в какой-то момент понять, что, оказывается, мы хорошие инженеры, журналисты, врачи, писатели, еще лучшие читатели, выдающиеся матери и отцы... А кому-то этот комплекс не удается преодолеть, и человек так и живет, погруженный в сознание того, что все у него плохо. Хорошо помню, как в детском саду нам задали нарисовать лягушку. А рисовала я очень плохо. С этой лягушкой я маялась несколько дней, и воспитательница меня страшно ругала. Наконец я поняла, как это можно нарисовать: долго изучала картинку в книжке и изобразила очень похожую. Но было уже поздно. К тому времени, когда я гордо принесла свою лягушку, все работы были уже сданы и воспитательница выбросила мой рисунок у меня на глазах. Это было ужасно! Помимо комплексов по поводу внутреннего несовершенства, — вспоминает Татьяна, — что я не могу рисовать лягушку, что я плохо запоминаю стихи про Ленина и т.д., у меня была еще масса комплексов, связанных с внешностью: я всегда была выше всех и из-за этого меня никогда не брали в детские театральные постановки. Кроме того, меня страшно дразнили. И хотя мне недавно стукнуло 36, я помню все свои прозвища и даже сейчас ни одно из них не могу произнести вслух. На праздники в детском саду меня всегда ставили в пару с одним и тем же мальчиком, который меня ненавидел, видимо, уже за то, что хотел стоять рядом с кем-то другим. И на все праздники он дарил мне одно и то же — пластмассовую чашечку. А я, как все дети, очень любила подарки и каждый раз надеялась, что это будет прекрасная кукла в бантах, но каждый раз это была пластмассовая чашечка... И так продолжалось всю жизнь! — смеется Татьяна. — Это я сейчас знаю, что я умница и красавица, каких во всем свете нет — по ту и эту сторону Диканьки. Но это не означает, что такое осознание сложилось давно. Просто я объективно, мозгами понимаю, что я чего-то стою. Хотя я и сейчас, проходя мимо зеркальных витрин, отворачиваюсь — не могу на себя смотреть. Я это отражение ненавижу! И это чувство гнетущего отвращения к себе у меня с детства.

Татьяна выросла в дружной семье, в которой родители много работали, а бабушки, воспитывая ответственность у обеих сестер, внушали им мысль, что своей плохой учебой они будут подводить родителей. Девочки воспринимали это буквально и, получая «четверки», очень расстраивались. При этом, вспоминает Татьяна, ей даже в голову не приходило искать какие-то оправдания и субъективные причины той злосчастной «четверки».

— Всегда считала, что это я виновата, что я опять недотягиваю, что я совершила ужасное преступление — всех огорчила. Хотя в аттестате у меня всего одна «четверка» по химии, и то из-за того, что химичка конфликтовала с нашей классной руководительницей. Я гораздо менее требовательная мамаша, — смеется Татьяна. — Многое прощаю своим детям. Если у сына, по его ощущениям, с утра инфлюэнца, я говорю: «Ну и ладно! Давай в школу не пойдем!» Если мне звонит его классный руководитель и говорит, что сын получил «два» по русскому и не может написать элементарный диктант, я не кидаюсь немедленно его искать и задавать трепку. Говорю себе: «Я не знаю всей предыстории случившегося, но зато знаю, что мы занимаемся русским каждый божий день, и пишем диктант, и сын не делает в нем ошибок. Конечно, он может иной раз налепить что-то, потому что в какой-то момент считал ворон или думал о вечном, но это не фатально! Уверена, такой тормоз в отношении детей должен быть! А моя мама очень расстраивалась, когда у меня что-то в школе не ладилось, — вспоминает Татьяна.

— И когда классная руководительница говорила ей, что я ни на что не гожусь, что мне можно не поступать в институт, потому что я все равно не поступлю, и что лучшая профессия для меня — это водитель троллейбуса, мама верила и искренне переживала. Это потом мне везло с людьми: у меня были чудесные коллеги, понимающие начальники и сейчас, несмотря на обилие людей, с которыми я общаюсь, мне не попадаются идиоты. Вот счастье-то! А тогда, в детстве и юности, мне было хорошо только дома, а за его пределами все окружение, наружные связи были трудными и болезненными.

Татьяна Устинова, которая, по ее словам, писала всякие истории с тех пор, как научилась держать ручку, пошла в сугубо технический вуз, легко поступив в суперсложный и престижный Московский физико-технический институт. На этом настаивали родные, и Таня не могла им возражать. И там, по словам Татьяны, она «объективно оказалась самой тупой». Не потому, что она что-то недоделывала, а потому, что в этом вузе на самом деле учатся молодые гении. Не будучи таковыми, там просто невозможно учиться хорошо. И Татьяна, которая привыкла в школе быть отличницей, в институте перебивалась с «двойки» на «тройку». Испытание не для слабых! Это было бесконечное преодоление себя. Зная, что ей наверняка не раз придется пересдавать физику и математический анализ, Татьяна старалась выкроить для этого время, сдавая залпом легкие для нее гуманитарные предметы — историю КПСС, философию, иностранный. Студенческой группе, в которой училась Устинова, это не нравилось: молодые Эйнштейны считали, что сдавать историю КПСС и английский на «пятерку», да еще досрочно — это стыдно. И за это вся группа на 2-м или 3-м курсе объявила Татьяне бойкот.

— Я спасалась только тем, что все время писала для себя фантастические истории — про какие-то космические корабли, про необыкновенно мужественных мужчин, про райские цветы, которые растут на сказочных планетах... А потом я сильно заболела и попала в больницу. Мама привезла мне в палату учебники и тетрадку, чтобы я писала курсовую по физике. А я чудесно устроилась: мне не надо было ходить на занятия, у меня были тетрадка и ручка и в этой тетрадке я писала роман, он у меня сохранился до сих пор. Вы не поверите, но тетки, которые лежали со мной в палате, настучали маме, что я не решаю физику, а пишу что-то другое. И она надавала мне по голове: «Что ты делаешь?! У тебя сессия на носу!»

Как она выдержала тогда весь этот психологический гнет? Все время жить с тем, что у тебя не хватает мозгов хорошо учиться в институте, что ты мешаешь своей группе выдвигаться на 1-е место в комсомольском соревновании, что, несмотря на сугубо мужской вуз, в котором на всем курсе училось всего 7—8 девушек, на тебя никто не обращает внимания...

— Это большое заблуждение, что в таких вузах очень хорошо выходить замуж, — смеется Татьяна. — Ничего подобного! Молодые гении ровно на второй день после зачисления в вуз переставали идентифицировать реальность и осознавать присутствие единственной барышни в группе. Они чувствовали себя абсолютно в мужской компании со всеми вытекающими последствиями. Никто на нас не женился, Ньютоны влюблялись в девушек из «калинарного техникума» или медицинского училища, общежитие которого было через дорогу. А мы что? Мы ни на что не были годны! Поэтому все мои чисто женские комплексы в институте только укрепились: я по-прежнему была выше всех, в очках и на танцах меня никто никогда не приглашал, да я туда и не ходила. А зачем? Кому хочется осознавать себя Инной Чуриковой в фильме «Начало»? Ты же все равно надеешься, что кто-то должен разглядеть твою сказочную, неземную, небесную красоту души и прозрачность помыслов! В дополнение ко всему у меня случилась печальная история: молодой человек, который со мной возвышенно дружил и ходил со мной в Пушкинский музей на выставку Тулуз-Лотрека, в один прекрасный момент, послушав свою маму, решил все это безобразие прекратить. Мама ему объяснила, что нужно учиться, а не с барышнями разгуливать. Мне было лет 18. И вдруг он мне стал объяснять, что «я на тебе никогда не женюсь. Я лучше съем перед загсом свой паспорт». А я решительно не собиралась за него замуж, мне это даже в голову не приходило. Он говорил, что не может продолжать наше общение, потому что у него впереди звездная карьера... Из всех форм выяснения отношений он выбрал самую оскорбительную. Это был очередной удар по самолюбию. И совсем незаслуженный: я не собиралась ничего выделывать чересчур романтического, что помешало бы его карьере. Я вообще была очень смирная. И тогда я... вышла замуж — это был такой акт гражданского мужества и неповиновения. По-моему, так можно поступить только в 18! Я просто вышла замуж за человека, который мне сказал: «Выходи за меня замуж!» Правда, я долго выступала относительно того, а как же, мол, любовь-морковь и великая русская литература? А письмо Татьяны к Онегину? На что он мне говорил: «Да ладно!..» Вот за ним я и замужем уже 16 лет...

Татьяна окончила институт, у нее родился сын. Шел 1991 год, и было понятно, что идти в ЦАГИ не имеет смысла — наука лежала в руинах. Сестра устроила Татьяну на ТВ, и там все началось сначала: потребовалось специальное образование, которого у нее не было.

— Все время, что я работала и работаю, — говорит Татьяна, — мне приходится доказывать, что я не верблюд. Даже сейчас! Каждый мой роман — это сдача экзамена, это кошмар, когда, отдав рукопись в издательство, я 2—3 дня живу в состоянии обезумевшего мустанга: что скажет редактор? Я до смерти этого боюсь. И когда она мне говорит (у нас с Дашей Донцовой в «ЭКСМО» очень профессиональный редактор, который никогда нас не хвалит): «Ну ничего. Мне понравилось», я прыгаю до потолка. Я никогда не просыпалась знаменитой, — продолжает Татьяна. — В меня никогда никто не верил, хотя у меня замечательная семья: родители, сестра, тети-дяди — и все по-настоящему близкие, любимые люди. Но моя деловая тетя разочарованно говорила мне: «Да, Таня, ничего из тебя не вышло, а тебе уже 30 лет...» Маму до сих пор удивляет то, что произошло со мной. Она говорит: «Надо же?! Ты действительно говорила нам, что чего-то сможешь, а мы тебе не верили и не обращали на тебя внимания...» Так что мне все время приходится преодолевать неуверенность в своих силах. Каждый день. Не живу я в состоянии любви к себе. Тут как-то меня похвалила моя пресс-служба, сказав, что у меня потрясающая работоспособность. И я тут же приободрилась, порадовалась, что я молодец. Подумала: «Черт побери! Ну почему я все время чувствую себя виноватой, плохо образованной и т.д.? Все время находятся какие-то причины, по которым я никак не могу достичь совершенства! Вот сейчас, казалось бы, уже все хорошо: пишу романы, их издают и читают люди, и спасибо им за это! Но теперь я почти не бываю дома, почти не занимаюсь детьми, не хожу на родительские собрания, за что мой сын получает по голове от учительницы... Опять несовершенство...»

У каждого есть свои приемы поднять себе настроение. У Татьяны, например, пойти и купить новые джинсы.

— Мне помогает, — улыбается она, — я их надеваю и чувствую себя первой красавицей на деревне. У меня не бывает безумного шопинга по бутикам, я не из этой породы женщин. Когда меня спрашивают, какие марки одежды или обуви я предпочитаю, или просят охарактеризовать мой стиль жизни, я теряюсь. У меня нет стиля жизни! У меня есть одна работа. День и ночь. Это правда. И счастье великое, что она у меня есть: сказочная, изумительная! Когда я работала на ТВ, мне нравилось переводить сценарии лицензионных программ. Потом нравилось писать политические тексты, работать в пиаре. А вдумчивый шопинг, салоны красоты — это не мое. Уже несколько лет я стригусь в одной и той же парикмахерской. И мы там часто встречаемся с Донцовой. Не потому, что это какой-то престижный салон или нас там стригут бесплатно. Просто он расположен по дороге в издательство! Мы с Дашей туда прибегаем выпучив глаза и высунув язык и садимся к мастеру, который свободен, — слава богу, там все профессионалы!

...Татьяна не верила в успех своего первого романа. Ей казалось, что писать — это очень просто. Она думала, что сумасшедших, которые обивают пороги со своими рукописями, очень много и что она пополнит их ряды. Но в издательство все-таки пошла — на тот момент у нее просто не было другого выхода. Татьяна лишилась работы и не понимала, что ей делать. Шел кризисный 1999 год. Роман напечатали. И это стало для Татьяны подарком судьбы.

— Для того чтобы чувствовать себя счастливой, нужно не так уж и много, — говорит Татьяна. — Важно уметь ценить то, что тебе дается, уметь радоваться мелочам. Совсем не обязательно, чтобы любимый день и ночь говорил тебе, как ты прекрасна и ослепительна и вообще Венера. Чтобы приободриться и дальше скакать, как молодая лошадь, вполне достаточно, чтобы случайно встреченный в коридоре сотрудник сказал тебе: «Как ты хорошо выглядишь!» И это даже не обязательно может быть правдой! Не важно! Порадуйся моменту! У меня в этом смысле изумительная мама, она человек очень легкий, умеющий радоваться жизни, причем ерунде. Привожу ли я домой семечки или компьютер ребенку — она искренне радуется. Утром она радуется солнцу, а зимой тому, что пошел снег. Это очень правильно, и не каждый так может. Но этому надо учиться. Я вот все время заставляю себя радоваться. Мир огромен и прекрасен. И если тебе удается существовать в ладу с собой — это уже хорошо. А если еще кто-то поддерживает уверенность, что ты чего-то стоишь, — это счастье. Помню, как ранним утром мы с одним моим знакомым ехали на съемки и как он остановил машину у дорожной палатки и сказал, что надо срочно выпить кофе, чтобы не уснуть. Через минуту он вернулся с пластиковым стаканчиком кофе и одной розой. Где он ее взял на Ленинградке в то поганое утро, когда, как писал Алексей Толстой, «особенно не хочется жить»? Я потом с этой розой целый день носилась по разным местам, но и вечером она была еще жива. И ничего не нужно — ни бриллиантов от Картье, ни клятв и уверений, что буду любить тебя вечно... Все так просто: для осознания, что все хорошо и ты хороша, — вот тебе роза в 7 часов утра на Ленинградке!..

(«Лица»)

НС на смену!

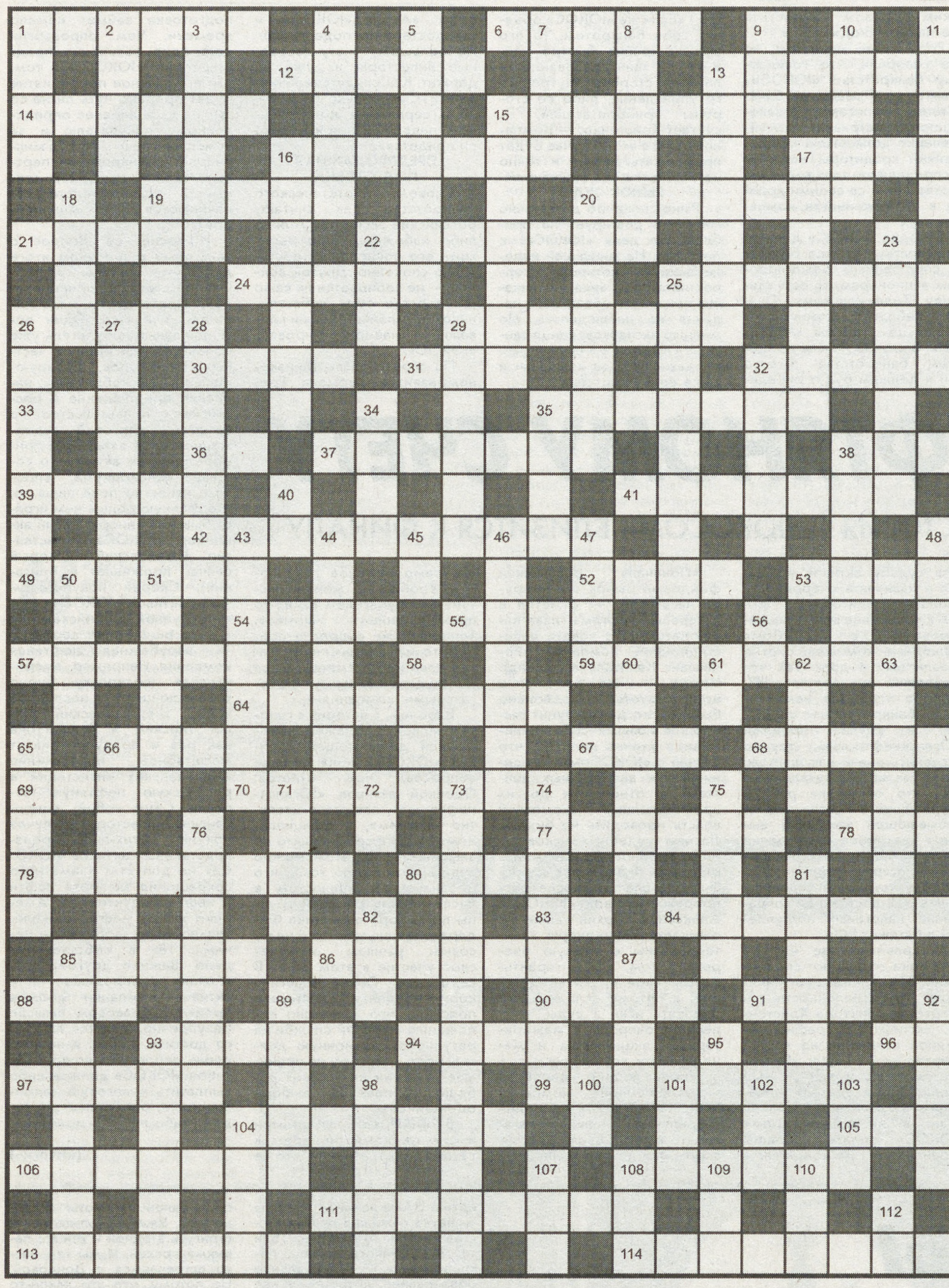

Кроссворд

ПО ГОРИЗОНТАЛИ: 1. Птица южных стран семейства фазановых. 6. Особо важный указ императоров и королей. 12. Безвыходное положение. 13. Певчая птица из отряда воробьиных. 14. Раскатистый и виртуозный пассаж в пении. 15. Род свистковой флейты. 16. Отделение в бане. 17. Статуя как предмет поклонения. 19. Весь водный покров Земли. 20. То же, что жена. 21. Группа учеников. 22. Местная или социальная разновидность языка. 24. Священная книга ислама. 25. Фильм с участием Пьера Ришара. 26. Парнокопытное животное семейства жирафовых. 29. Древесная часть проводящих тканей растений. 30. Дипломатическое письменное обращение одного правительства к другому. 31. Плетеный половик. 32. Отросток нервной клетки. 33. Совокупность действий, установленных обычаем или ритуалом. 35. Сельскохозяйственная машина. 36. Марка российского самолета. 37. Автор серии приключенческих романов про Тарзана. 38. Обозначение неизвестной величины в математике. 39. Группа лиц, замкнувшихся в своих узких интересах. 41. В греческой мифологии: дочь критского царя Миноса. 42. Ученый-естествоиспытатель. 49. Сорт ароматного винограда. 52. Домашнее парнокопытное млекопитающее. 53. Одна из девяти муз, покровительница истории. 54. Электрическое устройство. 55. Единица объема и емкости, равная 1000 куб. см. 57. Неуспех, полная неудача. 59. Служитель церкви. 64. Оружие-копье у телохранителей при монархах в XVII в. 66. Карликовая лошадь. 67. Хвойное дерево. 68. Хлебный злак. 69. Гибкий канат. 70. Накладная планка на дверном или оконном проеме. 77. Часть туши. 78. Служебный разряд, класс. 79. В царской России: офицерский чин в кавалерии. 80. Прежнее название города Дальнереченск. 83. Японская мера жидкости. 84. Летний форменный головной убор. 85. Удар в колокол как сигнал тревоги. 86. Большое быстроходное судно или самолет. 88. Морская промысловая рыба семейства тресковых. 90. Священный бык у древних египтян. 91. Помещение для стрельбы. 93. Пресноводный полип. 94. Остаток после сжигания твердого топлива. 96. Центральноазиатский бык. 97. Результат решения задачи, проблемы. 99. Чрезвычайный судебный орган в армии. 104. Медленный и плавный музыкальный темп. 105. Купля и продажа товаров партиями. 106. Река, соединяющая два водоема. 108. Служебное или официальное сообщение. 111. Музыкально-драматическое произведение. 113. Специальность рабочего. 114. Свинина, запеченная особым способом.

ПО ВЕРТИКАЛИ: 1. Стреловидный лист лука, чеснока. 2. Морской ... — старый, опытный моряк. 3. Цифровой показатель чего-нибудь. 4. То же, что кладовая комната. 5. Конструктор Останкинской телебашни. 7. Знак, мастер своего дела. 8. Советская гимнастка. 9. Остров в Индонезии. 10. Прозрачный слоистый минерал. 11. Русское название жилища кавказских горцев. 13. Неблаговидные скрытые действия, происки. 15. Специальность врача. 16. Гадкий поступок. 17. Морской моллюск подкласса переднежаберных. 18. Известный русский поэт. 19. Персонаж из комедии Н. Гоголя «Ревизор». 20. Искривление позвоночника. 22. Способность, талант. 23. Холодное кушанье из кваса. 25. Жительство в чужой стране. 26. Сумчатая крыса. 27. Южное фруктовое дерево. 28. Штат США. 29. В некоторых армиях — воинское звание. 32. Древний город в Месопотамии. 34. Основная единица длины. 35. Цена, по которой продаются ценные бумаги. 38. Углерод из группы полисахаридов. 40. Кормовая надстройка судна. 43. Ядовитое вещество, алкалоид. 44. Город в Великобритании. 45. Преисподняя. 46. Река на острове Хоккайдо. 47. Туловище человека. 48. Воинское подразделение. 50. Вечерний прием пищи. 51. Вселенная, мир. 56. Нота. 58. Персонаж английского народного театра кукол. 60. Летчик-космонавт СССР. 61. Род супа. 62. Северный ветер. 63. Подсознательное, безотчетное чувство. 65. Крупный белый журавль. 66. Марка американского автомобиля. 71. Алеутский остров. 72. Советский танк. 73. Перечень употребляемых в какой-нибудь специальности названий, терминов. 74. Договор, соглашение. 75. Раздел судовождения. 76. Изнеженный роскошью человек. 81. Наука о законах и формах мышления. 82. Немецкий композитор и органист XVIII века. 85. Русский военный летчик, основоположник высшего пилотажа. 87. Жилище североамериканских индейцев. 89. Денежная единица Швеции, Дании. 92. Короткая эстрадная пьеса шутливого содержания. 93. Единица земельной площади. 95. Река в Киргизии, Казахстане. 98. Осветительный или нагревательный прибор. 100. Бог Солнца в египетской мифологии. 101. Крупная змея семейства удавов. 102. Один из жанров театра Японии. 103. Один из судовых приборов. 104. Штат в Бразилии. 107. В рубле ... копеек. 108. Зависимый, угнетенный человек. 109. Мальчик из дворян, состоящий при монархе. 110. Английский архитектор, математик и астроном XVII—XVIII вв. 112. Автор романа «Батый».

Составил
Владимир ПАВЛУШЕВ

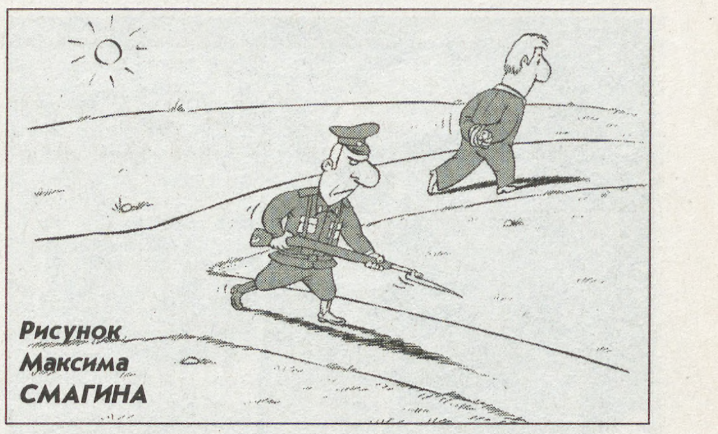

Рисунок Максима СМАГИНА

Хотя их дороги разошлись, они и дальше шли рядом — как странник и арестант.
С. Ежи Лец

ГОРОСКОП
2 — 8 августа

Парадоксальные ситуации станут хорошим стимулом для мыслительной деятельности. Солнце с Нептуном спутают все ожидания, а также напомнят, что пить из сомнительных источников... ну об этом даже в детских сказках написано. Уран с Меркурием помимо гениальных озарений внесут лепту в непредсказуемую реальность. Так что даже от хорошо знакомых можно ждать все что угодно.

ОВЕН. Ваше чувство юмора и быстрая реакция на внезапные изменения могут срочно понадобиться. Это будет касаться работы и отношений с коллегами. А вот романтика в отношениях... конечно, красиво, если вы человек творческий — вдвойне хорошо. Но строить далеко идущие планы пока не надо. Зато ближе к выходным картинка прояснится, вы можете разобраться в своих иллюзиях.

ТЕЛЕЦ. В личных отношениях может все перевернуться, и вместо чарующего свидания получится бурная дискуссия на тему футбола, курса доллара или экологической ситуации. А вот на работе вероятны странные ситуации, связанные с вашим статусом и кругом обязанностей. Не делайте резких движений, уже к выходным все определится. А отдохнуть получится в обществе близкой подруги.

БЛИЗНЕЦЫ. Вам не привыкать к быстрой смене декораций, поэтому вряд ли вас смутит стихийное общение с довольно необычными людьми и с не менее необычными идеями. Да и в собственном доме, похоже, кто-то устроил день открытых дверей, причем без предупреждения. Зато отношения с женщинами всех возрастов будут складываться легко — здесь вы получите поддержку и понимание.

РАК. Наконец-то в вашей личной жизни наметилась светлая полоса, правда, убедиться в этом вы сможете ближе к выходным. А пока важно сосредоточить свое внимание на привычных делах. Крупные суммы с собой лучше не носить и вообще отложить серьезные покупки до следующей недели. Витание в воздухе очередных авантюр может коснуться и вас, если вам не хватает острых ощущений.

ЛЕВ. Волнующие встречи и предощущение перемен займут ваше воображение, и к выходным состояние некой интриги еще больше усилится. Рациональное зерно в возникающих сейчас отношениях будет отсутствовать напрочь. И даже понятные денежные знаки будут то внезапно появляться, то резко исчезать в неизвестном направлении. Отдыхать же можно где угодно, главное, чтобы компания была дружеская.

ДЕВА. На серьезное развитие событий в личной жизни сейчас вряд ли можно рассчитывать, зато случайных встреч и спонтанных знакомств будет хоть отбавляй. Главное — в именах не запутаться. А вот с делами может оказаться не так все просто, если вы не в отпуске. Будет похоже на иллюзию бурной деятельности, но результаты окажутся призрачными. Поэтому лучше это время потратить на более приятные вещи.

ВЕСЫ. Увлекательное приключение, или увлечение, или все вместе отвлекут от повседневных дел, даже выражение глаз изменится. Если вы человек творческий, это лучшее время для новых проектов, идей, вдохновения. Хотя на практике их реализовывать еще рано. На работе вероятны перемещения по техническим причинам, но это вряд ли повлияет на ваше настроение. И много любви — в выходные.

СКОРПИОН. Вы окажетесь в самой гуще событий. Благодаря природному чутью будете лучше всех себя чувствовать в интригующей атмосфере происходящего. А вот вовлекать в свои профессиональные дела близких родственников нежелательно. Нечаянная симпатия может повлиять на ваши грандиозные планы, и выходные вы проведете уже совсем в другом обществе — и не пожалеете об этом.

СТРЕЛЕЦ. В городе можно найти дела, но не стоит упускать удачное стечение обстоятельств в плане путешествий. Поэтому как только сложится ситуация, не раздумывайте — и в путь. Смена обстановки и стихийные знакомства будут отличным стимулом для мышления. События на личном фронте не внушают опасений, поэтому и отдохнуть получится, как планировали.

КОЗЕРОГ. Может возникнуть ощущение некой театральности — все играют свои роли, но на самом деле все иначе. И если вам не хочется вовлекаться в эту игру, то лучше хотя бы не воспринимать все слишком серьезно. А с деньгами лучше быть осмотрительнее — изощренность рекламной индустрии порой и на вас оказывает свое влияние. И у вас может появиться новая подруга — в выходные.

ВОДОЛЕЙ. Состояние влюбленности поменяет краски в привычном восприятии действительности, начнется совместное строительство воздушных замков. С фундаментом пока сложновато, и это стоит учесть. Зато это самое лучшее время для совместных эстетических и прочих удовольствий. Ближе к выходным можно с облаков спуститься на землю и заняться делами практическими и понятными.

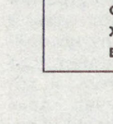

РЫБЫ. Партнерские отношения или общественная деятельность займут все ваше внимание и время — здесь будет много интересного. Появится возможность попробовать себя в новом качестве, сыграть важную роль в выборе нового направления, просто получить массу впечатлений от активного общения с разными людьми. Погружение в романтическое состояние произойдет в выходные.

<u>СООБЩЕНИЕ</u>
<u>О СУЩЕСТВЕННОМ ФАКТЕ</u>
<u>«СВЕДЕНИЯ О ДАТАХ ЗАКРЫТИЯ РЕЕСТРА ЭМИТЕНТА»</u>

<u>1. Полное фирменное наименование эмитента (для некоммерческой организации - наименование) с указанием организационно-правовой формы: Открытое акционерное общество «Патра»</u>

2. Место нахождения эмитента: <u>Российская Федерация, г. Екатеринбург, ул. Предельная, 57</u>

3. Присвоенный эмитенту налоговыми органами идентификационный номер налогоплательщика: <u>6661004943</u>

4. Уникальный код эмитента, присваиваемый регистрирующим органом: <u>31043-D</u>

5. Код существенного факта: <u>0831043D23072004</u>

6. Адрес страницы в сети Интернет, используемой эмитентом для опубликования сообщений о существенных фактах: <u>www.patra.ru</u>

7. Название периодического печатного издания, используемого эмитентом для опубликования сообщений о существенных фактах: <u>газета «На смену!»</u>

8.Вид, категория (тип), серия и иные идентификационные признаки именных ценных бумаг: <u>акции обыкновенные именные бездокументарные</u>, код государственной регистрации выпуска: <u>62-1п-872</u>

9. Цель, для которой составляется список владельцев именных ценных бумаг: <u>внеочередное общее собрание акционеров</u>

10. Дата, на которую составляется список владельцев именных ценных бумаг: <u>20.07.2004 г.</u>

11.Дата составления протокола собрания (заседания) уполномоченного органа управления эмитента, на котором принято решение о дате составления списка владельцев именных ценных бумаг эмитента или иное решение, являющееся основанием для определения даты составления такого списка расчетным путем без принятия отдельного решения о дате составления списка: <u>23.07.2004 г.</u>

Генеральный директор А.Е. Малах

Дата «24» июля 2004 г.

Лакомка

САЛАТ ИЗ ШПИНАТА

Яйца сварить вкрутую, очистить и нарезать дольками. Морковь очистить и натереть крупно. Шпинат перебрать, промыть, нарезать соломкой, соединить с репчатым луком, морковью, солью, перцем. Все это выложить в салатник, украсить дольками яйца, полить растительным маслом.

Продукты: 300 г шпината, 4 яйца, 100 г моркови, 100 г репчатого лука, 100 г растительного масла.

ГОРОХОВЫЙ СУП (РЕЦЕПТ XIX ВЕКА)

Два фунта (фунт — 409 г) хорошего гороха разварить и протереть сквозь решето, прибавить щепотку соли, кусок сливочного масла, нарезать немного лука и слегка его поджарить; все это хорошенько смешать и положить в мясной бульон. К такому супу хорошо приготовить жареные гренки из белого хлеба или маленькие пирожки, начиненные говяжьим фаршем, которые следует опустить в миску, когда в нее нальется суп.

КУРИЦА С ЛАПШОЙ — ТОРИ НО СОБА

Лапшу сварим в соленой воде до мягкости, откинем ее на дуршлаг. Куриное мясо положим варить в двух чашках бульона, разбавленного двумя чашками воды. Посолим и добавим 1/2 чайной ложки соевого соуса. Готовое мясо порежем на куски.

Соус приготовим из 8 чашек бульона, 3/4 чашки соевого соуса, вина и соли. 10 минут поварим. Затем положим в него куски вареного мяса, отварную лапшу. Немного прогреем. Покапаем лимонным соком и посыплем крупно потертой редькой. Тотчас подаем.

В качестве гарнира подходят вареные овощи, например зеленые фасолевые стручки или вареная цветная капуста. Вареные овощи сервируем на отдельном блюде, полив их сладко-кислой заливкой — уксусом, приправленным сахаром и солью.

Продукты: 400 г лапши, 500 г мяса курицы без костей, 1 редька, 2 чашки бульона, 1 чайная ложка соли, 1/2 чайной ложки соевого соуса, 1 чайная ложка лимонного сока.

Соус: 8 чашек бульона, 3/4 чашки соевого соуса, 1/4 чашки японского вина мирин или любого десертного вина, 1 чайная ложка соли.

ПЕЧЕНЬЕ «ВОЛГОГРАДКА»

Подогретое сливочное масло взбить с солью, сахаром, натертой лимонной цедрой. Взбивая, добавить яйца по одному, слегка обжаренные измельченные орехи, пропущенный через мясорубку картофель. Полученную массу выложить слоем в 2 см в смазанную жиром форму, выпекать на умеренном огне до готовности. Остудить, нарезать, посыпать сахарной пудрой.

Продукты: 3—4 отварных клубня картофеля, 3/4 стакана сахарного песка, 1,3 стакана орехов, 1,5 лимона, 150 г сливочного масла, 4—5 яиц, соль, сахарная пудра.

Приятного аппетита!

Подготовила Любовь ГОРИНА

Без посредников
УСЛУГИ

☎Сделаем ремонт в вашей квартире быстро и качественно, все виды работ, т. 242-12-11, Мария.

☎Ремонт квартир любой сложности от «эконом» до «евро» плюс мелкий ремонт, т. 8-912-660-85-13.

☎Выполню любые строительные работы, т. 210-16-86 и 8-922-215-37-91, Виктор Васильевич.

☎Ремонт и реставрация меховых изделий, т. 260-97-72.

☎Юрист (УрГЮА, опыт), политолог, востоковед (специализация — Ближний Восток), ветеран, скромен и старателен, давно без настоящей работы, д.т. 375-25-33, Антон Сергеевич.

☎Выгодное предложение для предприимчивых людей, т. 210-77-55 с 19.00 до 22.00, Светлана Михайловна.

☎Сделаем ремонт в вашей квартире, быстро и качественно, все виды работ, т. 242-12-11, спросить Марию.

☎Окажу услуги домработницы: вымою вашу квартиру, дом, коттедж, от вас — разумная оплата. Договоримся!
Т. 348-39-30, после 21.00, спросить Катю.

☎Опубликую любое частное некоммерческое объявление в газетах г. Читы. От вас: текст (до 20 слов), купон б/о (любой), чистый конверт. 674517, Читинская обл., п.о. Оловянная, 17, до востребования, Гусеву Владимиру Эдуардовичу.

☎Предлагаю услуги по комплексному ремонту квартир, все виды работ, т. 242-12-11, Мария.

☎Итальянский язык, ускоренный метод обучения разговорн., т. 355-25-18.

Турфирма «Атлант+»

ул. Добролюбова, 96, тел.: (343) 376-46-00, 376-55-10.

КИПР, ТУРЦИЯ, ЕГИПЕТ, ТУНИС
АВТОБУСНЫЕ ТУРЫ ПО ЕВРОПЕ
ЧЕРНОМОРСКОЕ ПОБЕРЕЖЬЕ:
Сочи, Гагра, Анапа, Геленджик (от 180 р./сут.).
ДОМА ОТДЫХА и САНАТОРИИ Свердловской и Челябинской областей
РЕЧНЫЕ КРУИЗЫ по Волге до Астрахани, Волгограда, Н. Новгорода, С.-Петербурга
ПОЗНАВАТЕЛЬНЫЕ ТУРЫ:
Золотое кольцо (еженедельно)
С.-Петербург (ежедневно)
КИЖИ — ВАЛААМ — СОЛОВКИ

ООО «АТЛАНТ+» туристическая фирма

КРЕДИТ!

Ответы на кроссворд

ПО ГОРИЗОНТАЛИ: 1. Павлин. 6. Эдикт. 12. Тупик. 13. Иволга. 14. Рулада. 15. Окарина. 16. Парилка. 17. Идол. 19. Океан. 20. Супруга. 21. Класс. 22. Диалект. 24. Коран. 25. Игрушка. 26. Окапи. 29. Ксилема. 30. Нота. 31. Мат. 32. Аксон. 33. Обряд. 35. Косилка. 36. Ил. 37. Берроуз. 38. Икс. 39. Секта. 41. Ариадна. 42. Натуралист. 49. Мускат. 52. Овца. 53. Клио. 54. Реле. 55. Литр. 57. Фиаско. 59. Священник. 64. Протазан. 66. Пони. 67. Ель. 68. Просо 69. Трос. 70. Наличник. 77. Окорок. 78. Чин. 79. Ротмистр. 80. Иман. 83. То. 84. Пилотка. 85. Набат. 86. Лайнер. 88. Хек. 90. Апис. 91. Тир. 93. Гидра. 94. Шлак. 96. Як. 97. Ответ. 99. Трибунал. 104. Анданте. 105. Опт. 106. Протока. 108. Рапорт. 111. Оперетта. 113. Сварщик. 114. Буженина.

ПО ВЕРТИКАЛИ: 1. Перо. 2. Волк. 3. Индекс. 4. Чулан. 5. Никитин. 7. Дока. 8. Корбут. 9. Ява. 10. Слюда. 11. Сакля. 13. Интрига. 15. Окулист. 16. Пакость. 17. Игрунка. 18. Блок. 19. Осип. 20. Сколиоз. 22. Дар. 23. Окрошка. 25. Иммиграция. 26. Опоссум. 27. Абрикос. 28. Индиана. 29. Капрал. 32. Аккад. 34. Метр. 35. Курс. 38. Инулин. 40. Ют. 43. Атропин. 44. Уолсолл. 45. Ад. 46. Исикари. 47. Торс. 48. Полк. 50. Ужин. 51. Космос. 56. Ре. 58. Панч. 60. Волков. 61. Щи. 62. Норд. 63. Инстинкт. 65. Стерх. 66. Понтиак. 71. Атту. 72. Ис 73. Номенклатура. 74. Контракт. 75. Лоция. 76. Сибарит. 81. Логика. 82. Бах. 85. Нестеров. 87. Типи. 89. Крона. 92. Скетч. 93. Гектар. 95. Чу. 98. Лампа. 100. Ра. 101. Боа. 102. Ноо. 103. Лот. 104. Акри. 107. Сто. 108. Раб. 109. Паж. 110. Рен. 112. Ян.

Без посредников

УВАЖАЕМЫЕ ЧИТАТЕЛИ!
В рубрике «Без посредников»
вы можете бесплатно разместить любые ЧАСТНЫЕ ОБЪЯВЛЕНИЯ

НЕДВИЖИМОСТЬ

☎Русская семья из трех человек снимет дом (1/2 дома) желательно в г. Березовском, на длительный срок, т. 8-912-60-922-49.
☎Две девушки снимут однокомнатную квартиру с мебелью, порядок гарантируем, оплата помесячная, т. 8-904-86-63-963 (Ольга) и 8-902-88-72-634 (Елена).
☎Сниму 1-комнатную квартиру или комнату, желательно в районе Эльмаша или Уралмаша, т. 339-82-49.
☎Продаю сад в поселке Широкая Речка, дом, баня, вода — есть все, т. 223-79-49.
☎Продается жилая дача-сад в черте города, т. 223-79-49.
☎Порядочная женщина с детьми, русская, за разумную цену на длительный срок снимет комнату или 1-комнатную квартиру или частный дом в черте города, без предоплаты, агентствам не беспокоить. Сама — маляр-штукатур, сделаю ремонт, т. 8-904-86-42-126, Галина.
☎Русская семья из 3-х человек снимет дом (1/2 дома), желательно в г. Березовском, на длительный срок, т. 8-912-60-922-49.
☎Продам особняк из пеноблока и кирпича, 9х16 м, все хозпостройки из пеноблока, отопление водяное, канализация, центр. вода, телефон, сад, участок 30, Долматовское ЛПУ, т. 8-352-52-2-34-33, звонить в будни после 17.00.
☎Продается охраняемый капитальный гараж (ЖБИ, ул. 40 лет ВЛКСМ) с оборудованной овощной ямой (лари, стеллажи) — 55 тыс. руб., т. 269-43-83.
☎Продам капитальный гараж, пер. Базовый 8, т. 261-38-75.
☎Продам дом, с. Бараба, Богдановичский р-н, газ. отопление, постройки, скважина, 21 сотка земли, за огородом озеро, недорого. Адрес: с. Бараба, Богд. р-н, ул. Ленина, 94, т. 8-(276)-36-4-30.
☎Молодой человек срочно снимет квартиру в районе Уралмаша, т. 8-904-38-88-193.
☎Продам полдома, ст. Кузино, 25 кв. м, земельный участок 17 соток, ц. 70 т. р., документы на руках, т. 245-07-82, 341-11-83.
☎Продам кап. гараж на ул. Учителей (электричество, ямы, охрана), т. 224-12-16.
☎ **Продам или сдам в аренду кап. гараж на ул. Учителей, 28, ТСК 123, бокс № 88, две ямы, свет, охрана, т. 224-12-16, Александр.**
☎Куплю комнату, т. 8-902-87-46-580.
☎Продам 3-комн. кв. в р-не Ботаники (не агентство), 2/9 эт., 60/40/8, , т. 381-27-37.
☎Продам овощную яму возле Шарташского рынка, т. 375-16-29.
☎Продам дом в Башкирии (г. Бирск), 3-комн. кирпичн. благоустроенный, с камином, АГВ, гараж, сад 6 соток, т. в Бирске (34714) 2-20-31.
☎Меняю 3-комн. кв. и кап. гараж в г. Братске в 3-подъездном 9-этажном доме на 5-м этаже, есть лифт, мусоропровод, туалет и ванная раздельн., комнаты изолированные, балкон с лоджией, общ. пл. 63 кв. м, полезная — 45 кв. м, на 2-комн. кв. или частный дом в Екатеринбурге, т. 337-06-08, после 20.00.
☎Продам кап. гараж на ул. Шефской, 2, т. 341-52-46, после 18.00.
☎Ищу желающих пожить в селе Покровском, в деревянном доме не менее 5 лет, хозяйствовать на свое усмотрение. Бесплатно, п. 002, аб. 89437.
☎Срочно куплю 1-комн. кв. без посредников, т. д. 332-57-14, т. р. 339-82-49.
☎Продам дом-дачу в Нижних Сергах на ул. Никитина, д. 5, в хор. сост., 19 соток, рядом лес, озеро, курорт «Нижние Серги», т. д. 332-29-55, вечером.
☎Продам сад, 5 соток на ст. Приисковая, чистая зона, т. 225-68-07.
☎Сдам в аренду гараж в гаражном кооперативе, угол Восточной—Первомайской, т. 359-74-86.
☎Сниму 1-комн. кв. в р-не Посадской или рядом, т. 210-52-08.
☎Семья из 2-х человек снимет 1-комн кв. с мебелью и телефоном в любом р-не , т. 210-05-18.
☎Продам участок на 37-м км Режевского тракта, 10 соток, дом 3 х 4, брус, без отделки, баня, скважина, теплицы, насаждения, приватизир., т. 332-31-14.
☎Продам ухоженный участок в коллективном саду «Металлист», 6 соток, 2 теплицы, т. 227-93-40.
☎Продам участок в колл. саду «Факел-1», 4 сотки, на 17-м км Сибирского тракта, панельный дом 6 х 6, теплица, электричество, ц. 75 т. р., торг, т. 370-21-06.
☎Продам сруб на баню 4 х 5 (стоит на Уктусе), калиброванный, лиственница-сосна, с дверными и оконными рамами, ц. 22 т. р., т. 8-904-38-41-757, после 20.00.
☎**Продам** участок, 14 соток в с. Мраморском, есть забор, туалет, электричество, т. 217-38-91.
☎Продам участок в коллективном саду «Марс» (10 км от ост. «Контрольная»), 12 соток, капитальный дом, баня, теплица, хоз. постройки, скважина, плодоносящие деревья, ухоженная земля, т. 372-87-15, 268-78-02 днем, 267-40-73 вечером.
☎Продаю участок в Дегтярске, 6 соток, дом под снос 4 х 5, баня 3 х 5, кирпичный гараж 4,5 х 7, теплица 6 х 3, скважина 24 м, летний водопровод, в перспективе — газ, 90 тыс. руб., т. 251-60-18, 242-07-41.
☎Продаю земельный участок в с. Кашино, пос. Газовиков, т. 341-50-29, 8-274-2-32-97.
☎Продам коттедж в п. Кедровка, 15 км от Екатеринбурга, недостроенный, 2-этажный, кирпичный, под крышей, пластиковые окна, железные двери, скважина, газ, 10 соток земли, т. 374-34-16.
☎Продам 2-комн. кв. в Полевском, 2/4, 44/29/6, балкон застеклен, жел. дверь, ремонт. Или поменяю на Екатеринбург с доплатой, т. 359-78-56, 353-33-57.
☎ **Продам земельный участок в Сысерти под строительство, 10 соток, или меняю на автомобиль, т. 8-902-88-51-329.**
☎ Продам дом в г. Сысерти, т. 8-912-617-92-51.
☎ Продам сад (Аять, Таватуй), 15 соток, дом, баня, стройматериалы, т. 347-19-98, после 20.00.
☎ Сдаю домик на Путевке на длительный срок, т. д. 257-17-41.
☎Продам дом в п. Монетный, 12 соток, документы готовы. Срочно! 8-902-84-64-099.
☎Продам земельный участок в саду «Кристалл», недалеко от с. Курганово, 10 соток, цена 5 т. р., т. 341-48-12.
☎Продам сад. участок, 10 соток в колл. саду, свет, дорога, посадки, вода, без построек, 30 км от Екатеринбурга (ст. «Хризолитовая»), т. 347-01-61, 348-19-15.
☎Продам дом в 60 км от Екатеринбурга, благоустроенный, 3 комнаты, телефон, баня, надворные постройки, 13 соток земли или меняю на жилье в Екатеринбурге, Верхней Пышме, не выше третьего этажа, т. р. 337-25-08, 8-902-84-43-154.
☎ Продам дом на ст. Монетка (32 км от Екатеринбурга), 10 соток земли. Адрес: ст. Монетная, ул. Березовская, 85, т. 335024-51, с 17 до 22.00.
☎Продам сад, 7 соток в к/с «Пегматит» на ст. Перегон, есть домик, баня, вода, электричество, ц. 50 т. р., т. 350-62-33, Светлана Анатольевна.
☎Меняю 1-комн. кв., 31/17/6, 5/5, кирпичн. дом, приватизир. в Перми, на равноценную в Екатеринбурге, т. 341-94-93, вечером.
☎Продам сад в черте города, водопровод, яма, теплица, т. 350-62-33, до 17.00, Ольга Викторовна.
☎Продам кирпичн. 2-этажн. коттедж в г. Нижняя Тура, 15 соток, баня, теплица, т. в г. Лесном (242) 3-74-36, днем; 6-83-27, вечером.
☎Продам дом деревян., 40 кв. м, газ, вода, баня, постройки, участок в собственности, 10 соток, в п. Шувакиш, ц. $ 25 тыс., т. с. 8-902-87-093-76.
☎Продам дом 6 х 7, баню, постройки, участок 15 соток в с. Покровское Артемовского района, т. 242-21-52.
☎Продам 1/2 дома с участком у оз. Балтым в п. Санаторный (В. Пышма), обр. по адресу: п. Санаторный, ул. Огородная, 12, 2.
☎Продам дом-дачу (новый) в 130 км от Екатеринбурга (г. Михайловск), около водоема, 10 соток (сад), две теплицы под стеклом, баня, отопление электрическое + голландская печь, погреб, ц. 220 тыс. руб., торг, т. 225-63-28, 218-74-43, т. в Михайловске — 8 (296) 51-8-67.
☎Меняю 2-этажн. дом в 200 м от Черного моря, 16 соток земли, плодоносящие посадки: лимоны, апельсины, яблоки, фейхоа и т. д. — на однокомн. кв. в Екатеринбурге, т. 210-48-10, после 21.00.
☎**Продам участок 10 соток в д. Логиново (40 км от города), недостроенный дом, времянка, посадки, строительные материалы, д. т. 334-26-24, р. т. 339-94-97.**

ПРОДАМ

☎Цветы узумбарской фиалки, розовые, фиолетовые, сиреневые, махровые, недорого, т. 267-30-73.
☎Книги доктора Коновалова со скидкой, т. 267-30-73.
☎Холодильник «Бирюса-6» в отличном состоянии, т. 331-76-75.
☎Пианино «Украина» диплом 2-ой степени, б/у, цена 500 руб, т. 349-78-48, 8-904-38-87-430.
☎Пианино «Урал», б/у, т. 217-89-79, в рабочее время.
☎Муз. центр «Айва», на 3 диска, 2 кассеты, радио, цвета голубой и стальной, отличное состояние, 3800 руб., т. 8-922-601-72-06.
☎Черно-белый телевизор «Рекорд» в отличном состоянии, недорого, т. 330-89-17.
☎«ВАЗ 2106» 1981 года выпуска, цвет темно-синий, 2-й круг, состояние удовлетворительное, 18 тыс. руб., т. 330-89-17 в любое время.
☎Капитальный гараж на ул. Чайковского-58, т. 268-77-41.
☎«ВАЗ-21043», 2001 г., вып. Цвет белый, пробег 58 тыс. км., сигнализация, музыка, Маваль, пятиступка, т. 341-71-66, 349-01-77, Юрий Григорьевич, оставьте свои координаты.
☎Для дачи и сада старую мебель (сервант, тумбочка, столы, кровати), пианино, швейную машину «Зингер» (ножная), дешево, т. 371-00-16.
☎Стенку б/у — 1,5 тыс. руб., 2 кресла новых — по 1 тыс. руб. каждое, т. 350-79-78 (после 19.00).
☎Холодильник «Минск», 1982 г. в., б/у, однокамерный, в рабочем состоянии, т. 337-79-76.
☎Срочно холодильник «ЗИЛ», б/у, в хорошем состоянии, дешево, т. 267-32-82.
☎Пластинки и компакт-диски, большой выбор, т. 8-269-4-53-64, г. Березовский, Андрей.
☎«ИЖ-комби», 2 штуки, гараж металлический, 2 штуки, запчасти от «Запорожца» 30—40 лошадиных сил, запчасти мотоцикла «ИЖ-юк», запчасти для «ЗИЛа», автопринадлежности (бочки под бензин на 200 литров, домкраты и многое другое), а также столы для любой надобности. Все — срочно, дешево, торг. Т. 330-03-94 с 20.00.
☎Срочно стиральную машину «Индезит», б/у, в идеальном состоянии, с сушкой, 10 тыс. рублей; электродуховку 600 руб.; муз. центр «Айва» с компакт-диском, радио, двухкассетный, 4 тыс. руб.; телевизор «Шарп» 4 тыс. руб.; шкаф дву-створчатый с антресолью + шкаф книжный с антресолью, 1,5 тыс. руб.; кровать с матрацем пружин. 2 тыс. руб.; кровать с панц. сеткой, дешево, 2 стола + тумба 1,5 тыс. руб.; телевизор «JVC» + видеомагнитофон-стойка 8 тыс. руб., т. 220-93-40 после 21.00, т. р. 358-71-27, 8-912-61555-28.
☎Набор мягкой мебели, диван-канапе и два кресла, б/у, в отличном состоянии, т. 331-67-76 в любое время.
☎Морозильную камеру «Смоленск» в отличном состоянии, 4 отделения, т. 355-25-18.
☎Новые запчасти для «ЗАЗ-968М», 40 л.с., автомобильный багажник; сдам металлический гараж на улице Черепанова, т. 350-61-55 в любое время.
☎Полное собрание сочинений Чехова и Тургенева, т. 333-23-74 с 19.00 до 24.00, спросить Екатерину Ивановну.
☎Чучело лося, 7 тыс. руб., т. 210-32-58.
☎Автомобиль «ВАЗ-21102» 2000 года выпуска, цена 140 тыс. руб., «ГАЗель» грузовую, 1997 года выпуска, пробег 28 тыс. км., 100 тыс. руб., т. 8-922-9587-91.
☎Автомобиль «Орбита» ИЖ-2126 1997 года выпуска, двигатель 85 л.с., цвет белый, пробег 50 тыс. км.: автомагнитола, сигнализация «Джем», цена 65 тыс. руб., торг, т. р. 350-80-04, т. д. 210-67-58.
☎Новое цифровое зажигание для а/м «Октан-4», дешево, р.т. 226-51-91, спросить Георгия Григорьевича.
☎Холодильник «Минск» 1-камерный, б/у, в рабочем состоянии, недорого, т. 337-79-76 в любое время.
☎Охранную сигнализацию с выходом на сотовую трубку, т. 225-00-19.
☎Рабочие рукавицы для сварочных работ, бочки-фляги 50 л 3 штуки, алоэ 3,5 года для лечения, пластинки В. Высоцкого 16 шт., шланги 2-х сортов, плиту газовую туристическую, сад 5 соток на ст. Приисковая, чистая зона (зап. Шабры), т. 225-68-07.
☎Новую электродрель, патрон до 13 мм, г. Пермь, звонить 226-51-91, спросить Георгия Григорьевича.
☎Кровельное железо 200Х580Х0,8, 20 листов, р. т. 226-51-91, спросить Георгия Григорьевича.
☎Зимний ватный камуфляж, размер 58, рост 5, 700 рублей, т. 242-37-95.
☎«Москвич-2140» 1983 г. в., на ходу, т. 262-36-90.
☎Кровельное железо, 20 листов 58Х200, толщина 0,8—1 мм, т. 262-36-90.
☎Журналы «Бурда» прошлых лет и швейную машинку «Веритас», т. 246-46-20.
☎Пишущую машинку «Бултекст», электронная, Диалог Olivetty + 2 картриджа к ней, цена 1000 рублей, т. 348-67-80 и 8-904-380-16-24.
☎Мебель б/у в хорошем состоянии и межкомнатные двери, т. 226-51-90 (до 17.00).
☎Мебель — детскую стенку «Полянка»: 2 шкафа под книги, шифоньер, стол, софа, 4 тыс., т. 240-25-61 (вечером).
☎Коляску детскую «зима-лето», польская, темно-синяя, в отличном состоянии, недорого, т. 223-43-14.
☎Пианино «Урал», б/у, т. 381-27-37.
☎Рамы деревянные, застекленные, два блока, все рамы открываются, с форточкой, б/у, в хор. сост., ц. 2500, торг, т. 8-902-84-72-803.
☎Дверь железную, квартирную, с двумя замками, б/у, в хорошем состоянии, цена 2500 р., т. 8-902-84-72-803.
☎Мужскую новую дубленку, ц. 4000 р, р. 48—52; пуховик жен., ц. 1700 р., р. 48—50; швейную машину «Чайка», ц. 1500 р., т. 267-70-87.
☎Запчасти «ГАЗ-24»: двигатель, передняя балка в сборе, кардан, отопитель, дверь, редуктор рул. и др., т. 347-03-64, вечером.
☎ЕШКО-английский для начинающих, 2500 р., ЕШКО-немецкий для начинающих, 3700 р., т. 267-70-87.
☎Пианино «Урал», б/у, т. 210-43-57, вечером.
☎«ГАЗ-31029», 1994 г. в., цвет — серый, т. 224-12-16.
☎Холодильник «ЗИЛ», б/у, в хор. сост., дешево, т. 267-32-82.
☎Мотоцикл «Урал», 1980 г. в. в хор. сост., т. 336-72-37, Устинов.
☎Холодильник «ЗИЛ», б/у, для дома, сада, дешево, т. 334-64-90.
☎Велосипед для ребенка (4—6 лет), в отл. сост., недорого, т. 260-57-55.
☎А/м «Нива», 1982 г. в., ц. 30 т. р., есть запасной двигатель с документами, комплект резины с дисками, т. 8-274-43-204, после 17.00.
☎А/м «ВАЗ-21102», 2000 г. в., ц. 140 т. р., т. 8-9222-95-87-91.
☎А/м «ВАЗ-2106», 1981 г. в., темно-синий, цена 16 т. р., торг, т. 330-89-17, Владимир.
☎DVD «Samsung», ц. 3500 р., т. 262-41-79, вечером.
☎Кухонную мебель дешево, т. 240-49-01, после 19.00.
☎Чугунную ванну, новую, 1,5 м, недорого, т. 374-15-78.
☎Свадебное платье, б/у, ц. 2500 р., т. 267-79-55.
☎Дешево — летнюю детскую коляску, пылесос «Урал» и телевизор «Рекорд», т. 240-49-01, после 19.00.
☎Дешево — телевизор «Славутич», тумбу 90х60 см, обои, т. 369-01-84, после 15.00.
☎Емкость для воды 500 л на подставке для душа или полива или меняю на 1000 шт. кирпича, т. 242-39-93, с 9 до 17.00.
☎Угловой шкаф, б/у, в отл. сост., ц. 4000 р., т. д. 373-76-29, Катю.
☎Новые англ. джинсы, женские, цвет голубой, дорого, и роликовые коньки «Nike», р. 38—39 в отл. сост., т. 261-59-32.
☎А/м «Иж-комби», 1988 г. в., подвеска поднята, пробег 34 тыс. км, ТО — 2004 г., ц. 18. т. р., торг.; а/м «Иж-комби», 1990 г. в., ц. 23 т. р., торг; гараж металлич. (на ул. Шефской), 2-стенный, толщ. стены 12 см (внутри стекловата), ц. 13 т.р.; гараж стандартный со смотровой ямой (на Бакинских комиссаров—Восстания), ц. 15 т. р.; запчасти к «ЗАЗ», дешево; 200-литровые бочки, домкраты и др. автопринадлежности; запчасти для мотоцикла «Иж»; грузовая машина «ЗиЛ». Обр. по адресу: ул. Культуры, 10—44, после 22.00.
☎А/м «ГАЗ-3110», т. 1997 г. в., т. 8-904-82-52-776.
☎Стенку произв. Великие Луки, дл. 4 м; с круглым зеркалом, ц. 6 тыс. р.; мягкую мебель «Фея-2», ц. 8 т. р.; шкаф 3-створч., ц. 500 р., стол кухонный; сервант, ц. 400 р., т. 331-76-75.
☎Компьютер для школьника, ц. 1500 р.; телевизор «Фотон», ц. 700 р.; шкаф для одежды, ц. 3000 р., т. 371-39-04.
☎Кожаную куртку, отделка нерпой, р. 50—52, т. 225-40-42.
☎Стиральную машину «Сибирь», книжную полку, книги, б/у, т. 246-41-84.
☎Диван, шкаф 2-створч. с антресолью, часы с боем старинные, письм. стол б/у, т. 214-07-77.
☎Кухонный гарнитур, стенку, 9 новых деревянных дверей, 5 новых остекленных рам (деревянных), 2 кресла-кровати, софу, кух. стол, 4-местн. палатку, набор фотооборудования, ковры, дешево, т. 220-93-40, после 21.00 до 23.30.
☎Маленькую газ. плиту с двумя баллончиками, полив. шланги 2-х сортов, недорого, т. 225-68-07.
☎А/м «Волга», «ГАЗ-3110», 1999 г. в., с наворотами, ц. 130 т. р., т. 210-62-87, вечером.
☎Недорого автомоб. самовыдвигающуюся радиоантенну в заводской упаковке, т. 341-83-61.
☎Эл. станцию, 1 кВт 220 Вт, отечеств. произв., б/у, в хор. сост., ц. 8000 р., торг., т. 260-65-36.
☎Бензиновый генератор переменного тока, инкубатор на 80 яиц, стиральную машину «Золушка», т. 332-38-52, после 18.00.
☎Напольные часы, произв. Германия, конец XIX века, в хор. сост., и 2 кресла, стиль рококо, конец XIX в., т. 337-36-60.
☎Недорого предохранители Пн-2 (400, 250, 100А), 59 шт., т. 358-10-80.
☎А/м «Москвич» — «Иж-2125-комби», на ходу, 1987 г. в., с запчастями, ц. 15 т. р., т. 347-19-98.
☎А/м «ГАЗ-3110», 1999 г. в., цвет мурена, двигатель 402, бензин А-76 + газовое оборудование, автомагнитола + колонки, ц. 130 т. р., т. 210-62-87, с 19.30 до 22.00.
☎Овощную яму в р-не Шарташа, на ул. Краснодарской, 2 х 2, ц. 3 т. р., т. 347-19-98.
☎Пейджер 2-строчн., ц. 300 р., т. 8-904-82-92-815.
☎Холодильник «Ока» двухкамерный, б/у, т. 226-09-08, после 18.00.
☎Формы для изготовления гипсолитовых плиток, 80 шт. по 50 рублей, т. 8-902-87-650-19.
☎Гибкий шланг, 20 м, новый резиновый, дешевле, чем в магазине, т. 225-68-07.
☎Эл. плиту «Подольск», холодильник «Ладога», стиральную машину «Обь», т. 267-63-80.
☎Коляску детскую «зима-лето» темно-синего цвета, в клетку, съемный короб, сумку, в отл. сост., т. 8-904-82-59-366.
☎Брезентовый плащ для рыбаков, сапоги резиновые, р. 44 (высокие, средние, короткие), клетку для птички с кормушкой и поилкой, фотоаппарат «ФЭД-4», т. 334-04-54.
☎Деревянные новые нарды, ц. 300 р., т. 242-37-95.
☎Электровафельницу, электрощипцы (для завивки волос), электромассажер, т. 334-04-54.
☎А/м «Тойота-Корона», 1993 г. в., т. 8-904-54-14-667.
☎А/м «ГАЗ-3110», декабрь 1997 г. в., ц. 60 т. р., без торга, т. 8-904-82-52-776.
☎ А/м «Иж-2135-комби», 1987 г. в., т. 347-19-98, после 20.00.
☎Новые водопогруж. насосы «Дружок», «Родничок»; электросчетчик, б/у; старин. 2-створчатый шкаф XIX века и б/у х-ки «Бирюса» и 2-камерный «Ока», б/у, в хор. сост., т. 374-65-05.
☎Проигрыватель «Рондо»-стерео, ц. 1000 р.; компьютер, ц. 4000 р., т. 8-904-826-39-77.
☎Коляску детскую «зима-лето», три положения спинки, в хорошем состоянии, и балдахин — цвет нежно-розовый, с цветными мишками, в отличном состоянии, т. 331-30-68.
☎Словари: болгаро-русский, итало-русский, испано-русский, немецко-русский, сербо-хорвато-русский, французско-русский, т. 261-04-05, Борис.
☎«ВАЗ-21093» 1998 г. в., бензин + газ, ц. 100 т. р., т. 210-76-88.
☎Стенку бежевого цвета из четырех секций, б/у, но в отл. сост.; холодильник «Полюс»; велосипед женский, б/у; кровати, т. 347-84-98, до 23.00.
☎Детскую 2-ярусн. кровать, б/у, эл. прялку новую, покрытие для полушуб. (кирза), т. 240-37-24.
☎Швейн. машину «Подольск» с ножн. приводом, недорого, т. 212-42-47, после 17.00.
☎**Срочно, недорого** тренажер спортивный семейный «Здоровье-С»: шведскую стенку, массажную дорожку и др.; пуховик женский (Италия), т. 267-70-87.
☎Сотовый телефон «Эриксон А-1228», недорого, т. 8-904-38-62-059.
☎Детскую импортную ванночку, ц. 200 р.; короб съемный от зимней коляски, ц. 250 р., т. 350-62-33, до 16.00, Ольга Викторовна.
☎Стекло 1,3 х 1,6 м, толщина 4 мм, ц. 1 кв. м — 110 р. без резки, с резкой — 125 руб., ул. 8 Марта, 32, т. 218-84-16.
☎Цвет. телевизор «Горизонт» в отл. сост., 51 см по диагонали, дешево, т. 330-89-17.
☎ Баян «Рубин» с 12-ступенч. строем, т. 8-268-4-10-61 (г. В. Пышма).
☎Телефон «Моторола Е 365» в хор. сост., ц. 6,5 тыс. руб. или куплю ЮСБИ кабель, т. 269-0088, аб. Хрюша.
☎Костыли, б/у, за 200 р., т. 355-18-68, 355-18-50.
☎Роликовые коньки, р. 36, т. 355-11-46.
☎«Мерседес-250», 1987 г. в., цвет зеленый, полный электропакет, гидроусилитель руля, т. в Реже (264) 57-483.
☎ 4 колеса на «УАЗ» в сборе, коробку с раздаткой, стартер, 2 колеса на «Жигули», т. 8-912-63-79-056.
☎Гармонь, изготовлю мехи, т. 370-04-99.
☎Музыкальный центр «Самсунг» MAX-K35, цена 4 тыс. руб., т. 355-90-21 с 8.00 до 17.00.
☎«Волгу-3110», 1997 г.в., автоприцеп КМЗ, 1996 г.в., т. с. 8-904-82-52-776.
☎Швейную машинку «Подольск», ковер 2 х 3, синтетический, подставку под ТВ, карниз, плинтуса потолочные, стол обеденный, хоккейный шлем, защиту, наколенники, майку хоккейн., детскую игру «Гараж», т. 246-97-34.
☎Спальный гарнитур, произв. Белоруссии, б/у, в отл. сост., ц. 15 т. р., т. 226-51-58, с 9 до 17.00, Елена Михайловна.

РАБОТА

ТРЕБУЕТСЯ
☎Ювелиры-монтировщики без в/п, центр, т. 370-97-56, 8-922-22-63-364, Олег Николаевич.
☎Госпиталю на постоянную работу — врач-офтальмолог, т. 242-39-93, 242-35-72.

ИЩУ
☎Работу менеджера у бригады по ремонту квартир, офисов, есть реальный объем работы, график свободный, т. 8-902-87-65-019.
☎Работу водителя, кат. В, С, D, Е, т. 8-904-82-52-776.
☎Работу по ремонту квартир, офисов и др. помещений. Без посредников, 8-912-615-4646.
☎ Работу по доставке рекламы до почтового ящика. Быстро, качественно. Большой опыт, пейдж. 063, аб. 83092.
☎Работу офис-менеджера, высш. обр., биолог-химия, 34 г., владею ПК, т. 347-75-67.

КУПЛЮ

☎Коробку 5-ступенчатую на «Волгу», т. 8-904-386-308-4.
☎Заднее сиденье для а/м «Волга», т. 376-97-11, после 17.00.
☎Образцы банкнот и монет, т. 8-904-381-67-87.
☎Старинные часы, предметы старины из серебра, бронзы, фарфора, чугуна и предметы церковного обихода, т. 337-36-60.
☎Гантели 3 — 10 кг за 200 р., вывезу сам, т. 378-64-10.
☎Проигрыватель отеч. произв., т. 242-11-35.
☎Ручной насос, т. 226-56-17, после 18.00.
☎Три автошины к легковому автоприцепу 5,20 — 10, 75L, можно б/у, т. 349-85-80, вечером.
☎Старинные вещи, предметы коллекционирования до 1961 г., рассмотрю все варианты, т. 2107-147.

РАЗНОЕ

☎Ищу партнера в налаженный бизнес, т. 210-77-55 с 19.00 до 22.00, Светлана Михайловна.
☎Котик 1,5 месяца, бело-черный, пушистый ищет заботливых хозяев, т. 210-36-04.
☎Отдам рыжую персидскую 3-месячную кошечку и ласкового 7-месячного котика, г. Пышма, т. 8-268-5-23-24.
☎Изящная зеленоглазая кошечка черного цвета, 2 мес., ищет хозяина, т. 374-55-19.
☎Собачка, похожа на восточно-европейскую овчарку, мальчик, в расцвете лет, был найден и сейчас пристраивается, т. 335-64-65.
☎Собачка небольшая (не больше болонки), девочка, окрас рыжий, устраивается в хорошие руки, т. 335-64-65.
☎Собачка, помесь овчарки, девочка палевой окраски, в расцвете лет, устраивается, т. 365-96-24.
☎Собачка, болонка, мальчик, устраивается в исключительно ласковые руки, т. 365-96-24.
☎Пушистая кошечка, тигрово-пепельная, 1 год, послушная и ласковая, приученная к туалету, ждет доброго хозяина, т. 353-48-73.
☎Отдадим в хорошие руки котика и кошечку, 1,5 месяца, белые с черными пятнышками, т. 333-13-58.
☎Предлагаю котят для проживания в благоустроенной квартире, к порядку и туалету приучены, кушают все, т. 260-64-09 вечером после 18.00.
☎Ищет хозяина котик, 2,5 месяца, дымчато-белый, помесь русской голубой, ласковый и игривый, приучен к туалету, т. 353-48-73.
☎Предлагаю котят разного окраса, т. 333-93-63.
☎Ласковый сиамский котик-подросток (5 месяцев) ждет доброго хозяина, т. 330-31-05.
☎Остались без хозяйки 5-летний эрдельтерьер и 3-цветная кошка, т. 350-14-18.
☎Найден далматин, мальчик, т. 335-64-65, 365-96-24, 353-48-73.
☎Найден стаффорд, девочка, есть особые приметы, т. 335-64-65, 365-96-24.
☎Пристрою небольшую собачку, рыженькая, девочка, т. 335-64-65.
☎Предлагаю ласковую маленькую болонку-девочку, возраст около года, т. 263-83-34, вечером.
☎Предлагаю умную среднеазиатскую овчарку, девочка, 2 года — для охранных целей, т. 245-96-51.
☎Сибирская кошка, окрас пепельный, послушная, ласковая, к туалету приучена. Отдам в добрые руки, т. 353-48-73.
☎Щенки от маленькой декоративной собачки, т. 210-18-07.
☎Котята, т. 210-18-07, 348-67-80.
☎В связи со смертью хозяйки ищут приют молодые кот и кошка ангорской породы (белые с голубыми глазами), т. 350-14-18.

ЗНАКОМСТВА

☎Познакомлюсь для серьезных отношений, Игорь, т. р. 251-81-28.
☎Познакомлюсь с женщиной до 48 лет для серьезных отношений, т. 245-18-68, Михаил.
☎Виктор, 42 года, желает познакомиться с серьезной, порядочной женщиной 30—36 лет. Обр.: 620080, Главпочтамт, до востребования, Виктор.
☎Молодой человек, 24 года, желает познакомиться с девушкой от 18 до 24 лет, т. 210-62-87, Роман, вечером.
☎Симпатичная блондинка невысокого роста познакомится с молодым человеком 20 — 25 лет, т. 212-56-92, Люда.
☎Встречи, создание семьи с мужчиной 50—60 лет. Обр.: 620137, г. Екатеринбург, ул. Ирбитская, 11а, кв. 2, Таня.
☎ Хочу познакомиться с женщиной 49 — 54 лет для серьезных отношений, т. 341-60-45, Дмитрий.
☎Вместе построим терем для сударыни, т. 332-80-62, пейдж. 002, аб. 91261, Александр Владимирович.
☎Встречи, создание семьи, т. 8-922-202-4054.
☎ Познакомлюсь с одиноким порядочным мужчиной 30—36 лет, Татьяна (524860, Камышлов, Главпочтамт, а/я 25).
☎ Познакомлюсь с женщиной 45—50 лет, т. 331-82-90, Анатолий Иванович.

Ресторан «ИСТОЧЕК» фирмы ЗЭТ-СЕРВИС
пос. Б. Исток** (15 минут езды от Екатеринбурга), **ул. Металлистов, 1. Тел.: 216-04-20.

ПРЕДЛАГАЕТ СВОИ УСЛУГИ ДЛЯ ПРОВЕДЕНИЯ ТОРЖЕСТВ И БАНКЕТОВ.

ВАС ОЖИДАЕТ УЮТНЫЙ ЗАЛ НА 40 ПОСАДОЧНЫХ МЕСТ.
«ЖИВАЯ» МУЗЫКА ПО ВАШЕМУ ВЫБОРУ.

ПРЕКРАСНАЯ РАЗНООБРАЗНАЯ КУХНЯ.
Цена блюд на 20% ниже цен в ресторанах города.

Доставку до ресторана и в город ГАРАНТИРУЕМ.

ОБЪЯВЛЕНИЯ ПРИНИМАЮТСЯ:
по телефону: 371-38-75 с 9.00 до 12.00
по факсу: 355-30-28
почтой по адресу на наших купонах:
Тургенева, 13, Дом печати, 12-й этаж, комн. 175.

Вырежьте купон по пунктирной линии, отправьте на почтовой открытке или в почтовом конверте по адресу: 620219, Екатеринбург, ГСП-153, ул. Тургенева, 13, Дом печати, 12-й этаж, редакция газеты «На смену!»

«НС!»: без посредников

ТЕКСТ _____

_____

_____

_____

ДЛЯ ОТВЕТА. Телефон или адрес: _____

_____

В КОНЦЕ НЕДЕЛИ, КАК ВСЕГДА, В «НА СМЕНУ!» — «КРАСНАЯ БУРДА»!

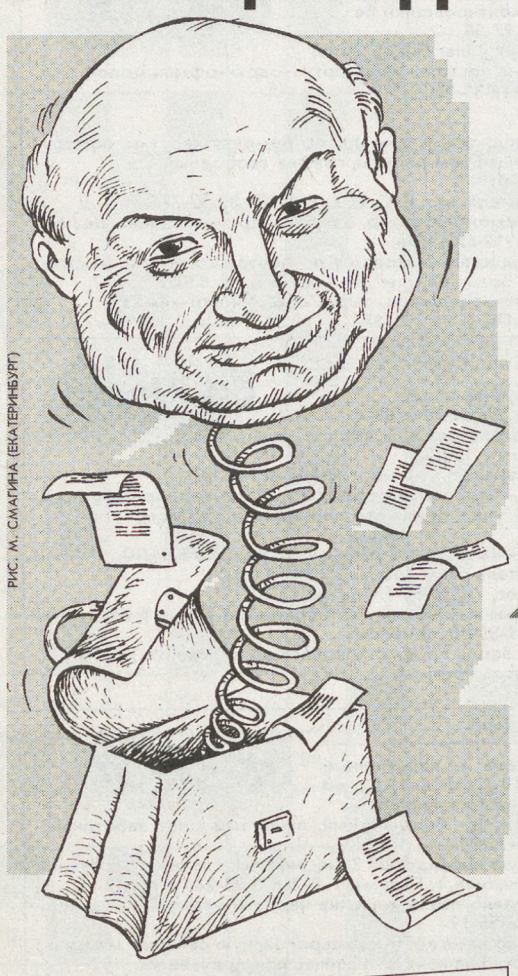

РИС. М. СМАГИНА (ЕКАТЕРИНБУРГ)

ДЮЖИНА ВОПРОСОВ В СПИНУ ЖВАНЕЦКОМУ

Не так давно в Екатеринбурге случилось Событие — авторский вечер Михаила Михайловича Жванецкого.

Пользуясь случаем, редакция «КБ» хотела взять у Великого интервью. Но мы так долго стеснялись подойти к М. М. Жванецкому после концерта, что в результате Маэстро ушел...

Но есть такая волшебная вещь, как электронная почта! Послав заранее приготовленные вопросы, мы спустя какое-то время получили ответы!

Адрес e-maila, извините, не скажем.

Уважаемый Михаил Михайлович!

В своих письмах в наш журнал читатели очень часто спрашивают о Вас. Что Вы можете им ответить?

1. Смотрю все «Смехопанорамы» и «Аншлаги», а Вас там всё нет и нет! Может мне уже прекратить смотреть этот юмор?

Меня там нет. Где я — для меня всегда вопрос.

2. Многих до сих пор интересует темная история с похищением вашего джипа. Чем она закончилась? Похитили ли вы в ответ чей-нибудь джип?

Эту историю я выдумал. Милиция поддержала.

3. Вы много писали для Райкина, для Карцева и Ильченко, для Жванецкого. А сейчас для кого из эстрадных артистов Вы пишете, или, может быть, хотели бы написать?

А они и не нуждаются. Они хорошо выглядят. А я привык к страданиям.

4. Многих наших читателей интересует, будет ли продолжение Вашей истории про раков по три рубля и по пять, скажем, какие-нибудь «раки возвращаются» или «раки по сто рублей»?

Да. «Раки-2» и «Раки-3». Это название банды. Я какое-то время буду с ними. Потом меня исключат за милосердие.

5. Скажите, сколько вы берете за то, чтобы прочитать на эстраде рассказ другого автора? Ответьте начинающему юмористу...

Я и так слышал, что исписался, но что не мог подобрать нужный репертуар — будет впервые.

6. Скажите, кто вам подсказал ваш теперешний сценический образ?

Родители.

7. Почему вы упорно не используете в концертах элементы шоу? Подтанцовки, подпевки, подчитки... У Бориса Краснова можно заказать декорации. На балкон посадить Пугачёву...

Планирую. Два бандита — бэквокал. Две слабых дамы — подтанцовка. Парочку толстых одесских соседей. И три собаки-девочки.

8. В каких войсках Вы служили?

Моряк я. «Эпрон». Судоподъем. Было такое. Сейчас все тонут и никого не поднимают.

9. В Союзе писателей юмористы составляют явное меньшинство. Другие писатели (с традиционной литературной ориентацией) не ущемляют ваши права?

Ущемляют, но я туда не хожу. Они уверены, что я пишу одинаково. Я уверен — что они.

10. Узнают ли Вас люди на улице? А в помещении?

Нет. Бывает дикий спор за спиной... «А я тебе говорю — он!..» Я бормочу: «Он, он...» - и пропадаю.

11. Скажите, если истощится Ваш талант (не дай Бог, конечно! Тьфу-тьфу-тьфу!), Вы вернетесь на свою верфь?

Да. На свой плавкран. Он ждет. Люблю, когда меня качает кто-то другой, очень большой и независимый. Во всем деле главное — тормоза.

12. Какую максимально большую сумму денег Вы держали в руках? Почему не оставили себе?

Сантиметров на десять. Оставил. Отдал женщинам. Деньги требуют, чтобы их отдали женщинам.

13. Как Вам кажется: Россия выкарабкается? А мы из России?

Эти два пути поднимут Россию. Без нас она будет самой процветающей страной. Все мои знакомые помогали таким путем.

14. У Вас есть правительственные награды. А есть ли у Вас именное оружие? Почему Вы не носите саблю?

Есть шпага. Держу у дверей. Гляжу на нее — как мало человеку надо.

15. Удаётся ли Вам ужинать дома, или всё по шикарным ресторанам мыкаетесь?

Очень люблю вкусное, в шикарных этого нет. Дома не дают. Иногда у соседей.

16. Какую марку сигарет, алкогольный напиток Вы предпочитаете? Что Вы посоветуете начинающим юмористам?

Шутка хорошо идет на коньяке. Водка рождает грубость. Шампанское — тупую дурноту. Французское — изолирует от общества.

17. Где Вам больше нравится выступать: в Кремлевском дворце или в Карнеги-холл? Что Вы посоветуете начинающим юмористам?

Начни с Кремля. И посмотри, пустят ли тебя дальше.

18. Что, по-вашему, делает произведение смешным?

Лица сидящих в зале.

19. Есть ли на свете столь же остроумный человек как Вы, или даже более остроумный?

Более не видал. А таких масса.

20. Журнал «Магазин Жванецкого» закрылся исключительно по экономическим причинам или по творческим и экономическим? Был интересный журнал, всегда с удовольствием читали его, но не покупали... Не может быть, чтобы журнал закрылся ИЗ-ЗА НАС?!!

Почему не покупали, мерзавцы! Зачем спрашивать! На прилавках лежали зачитанные до дыр журналы. Кому продашь «хэппи энд» и «сэконд хэнд»!

21. Как бы Вы отнеслись к приглашению Вас на должность заместителя главного редактора нашего журнала?

Без переезда. Не уверен в Екатеринбурге.

22. За что вы так не любите журнал «Красная Бурда»?

Ну да! Не люблю! Кто тебе это сказал! А ну выйдем!

23. И, наконец, традиционный вопрос «Красной Бурды»: «Что будете пить?»

Ответ, пжлста, абры... рыгуме... рыгументируй... те...

Пить я начинаю с третьей.

© 2004 «Красная бурда»
© 2004 М. М. Жванецкий

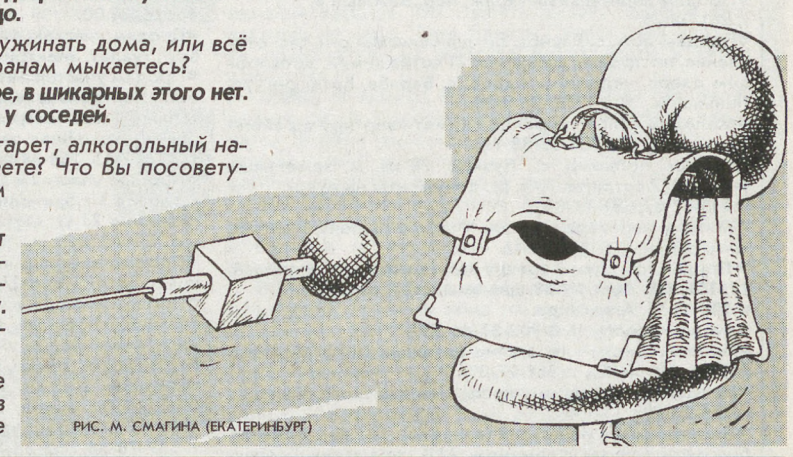

РИС. М. СМАГИНА (ЕКАТЕРИНБУРГ)

Би-библиотечка автолюбителя

НЕ ОСЛЕПЛЯЙ ДАЛЬНИМ БЛИЖНЕГО СВОЕГО

СОВЕТЫ АВТОМОБИЛИСТАМ

РИС. М. СМАГИНА (ЕКАТЕРИНБУРГ)

Рубрику ведет эксперт «Красной бурды» Михаил Шумахин

Вопрос: На сколько открываний-закрываний рассчитан капот автомобиля?

Ответ: Количество открываний-закрываний может быть рассчитано по формуле. N=qO/2,13, или по любой другой, но помните: количество открываний всегда должно быть меньше или равно количеству закрываний!

Вопрос: Почему на автомобиле «Нива» подфарники установлены над фарами?

Ответ: Скорее всего, ваша машина — «перевертыш».

Вопрос: Каждый раз при остановке на светофоре сильно ударяюсь лбом о лобовое стекло. Могу ли я управлять автомобилем в мотоциклетном шлеме?

Ответ: Постарайтесь так рассчитать скорость вашего автомобиля, чтобы не останавливаться на светофорах. Если не получится — помните: тормозной путь автомобиля гораздо больше, чем 2 см.

А для того, чтобы управлять автомобилем в мотоциклетном шлеме, нужно удалить у автомобиля крышу, боковые стёкла, модифицировать руль и сократить число колес до двух. Решайте сами — нужно ли вам это.

Вопрос: Всю зиму проездил на литых дисках. Теперь вот собираюсь приобрести шины. Что вы мне посоветуете?

Ответ: Вы правы — ездить летом на литых дисках нецелесообразно, искры от соприкосновения диска и сухого бесснежного асфальта могут ослеплять других участников движения.

Приобрести шины, конечно, можно. Но. Вам придется привыкать к ним, и вы можете потратить на это привыкание всё лето. А вот летние точёные деревянные диски сэкономят вам время и деньги на покупку шин.

Вопрос: Моя машина стала чихать, из нее все время что-то капает. Как мне ее лечить?

Ответ: Попробуйте ежедневно в течение недели облеплять ее лечебной грязью. Если это не поможет, то лучшим выходом для вашей машины будет покой.

Вопрос: Все время мокнет сиденье водителя...

Вопрос: У меня на чехлах сидений на ворсе скатываются шарики, от которых трудно избавиться, а пассажиры чувствуют некоторые неудобства, особенно когда катышки с кулак. Как их удалить навсегда?

Ответ: От катышков можно избавиться с помощью мусорного контейнера, положив туда ваши чехлы.

Вопрос: Правда ли, что если регулярно накачивать колеса, то можно избавиться от астмы?

Вопрос: По совету друзей поставил усиленную защиту картера (свинцовая плита 30 мм). Двигатель теперь в безопасности, но изменился наклон автомобиля и передний клиренс уменьшился до 3 см, а задние колеса часто зависают.

Ответ: Есть несколько способов решить вашу проблему. Можно установить назад колеса от трактора. А лучше всего — положите в багажник запасную свинцовую плиту. Тогда задний и передний клиренсы выравняются.

Вопрос: Эксплуатирую автомобиль давно, уже пять лет, а недавно получил права и собираюсь на нем ездить. Можно ли делать это одновременно?

Вопрос: Мне досталась машина с бетонированными стеклами (до меня на ней ездил директор цементного завода), гаишники придираются насчёт стекол. Посоветуйте, как уменьшить толщину бетонирующего слоя и увеличить прозрачность стекол?

Ответ: Толщину бетонирующего слоя можно уменьшить, аккуратно обработав стекла стамеской, смоченной в полироле для автостёкол.

Вопрос: Нужно ли на джип, кроме кенгурятника, ставить бомжатник? Я часто езжу мимо городской свалки, и проблемы определенные существуют...

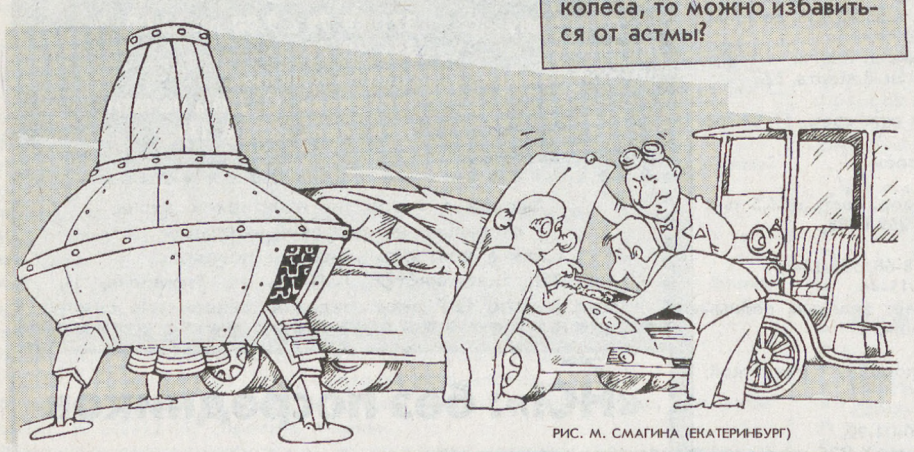

РИС. М. СМАГИНА (ЕКАТЕРИНБУРГ)

РИС. В. АЛЕКСАНДРОВА (СП-Б)

Виктор Анпилов
ЗАБРЫЗГАЛ СЛЮНОЙ МИЛИЦЕЙСКОЕ ОЦЕПЛЕНИЕ!

АРНОЛЬД ШВАРЦЕНЕГГЕР *перегнул палку!*

ДЖОРДЖ БУШ ПРИНЕС СВОИ ИЗВИНЕНИЯ *иракским заключенным за то, что не смог лично принять участие в издевательствах*

АМЕРИКАНЦЫ ИЗДЕВАЛИСЬ над фотографиями пленных!

БЕШЕНАЯ КОРОВА ИСКУСАЛА *10 га клевера!*

КОМУ МЕШАЛА БЕТОНОМЕШАЛКА?

ХАКЕРУ ВЗЛОМАЛИ ЗУБЫ!

МАЙКЛ ДЖЕКСОН ЗАВОДИТ ДЕТЕЙ *и наоборот!*

НАЙДЕН ОКАМЕНЕВШИЙ СЫР Каменного века!

ПЕВИЦУ ЖАСМИН опыляет неизвестный продюсер!

читайте В СЛЕДУЮЩЕМ НОМЕРЕ:

ПРОЦВЕТАНИЕ *экономически невыгодно!*

Увидеть Янтарную комнату **И УПЕРЕТЬ!**

РОССИЙСКАЯ СБОРНАЯ ПО ФУТБОЛУ *повидала мир.*

Акция для фанатов: **«СДАЙ НАРКОТИКИ В ПОЛЬЗУ МАРАДОНЫ!»**

В Цыганском посёлке **ПОЙМАНА МЫШЬ С ЗОЛОТЫМИ ЗУБАМИ!**

МАНЬЯК ТРИ ГОДА ПРЯТАЛ В ПОДВАЛЕ *молодую картошку!*

Рисует **ВАСИЛИЙ АЛЕКСАНДРОВ**

РИС. В. АЛЕКСАНДРОВА (СП-Б)

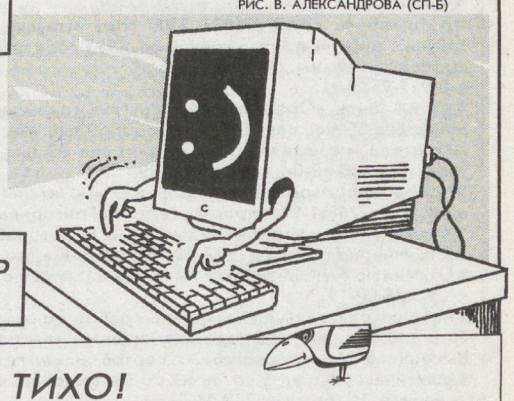

ТИХО! ПЕНТИУМ ДУМАТЬ БУДЕТ!

УЧРЕДИТЕЛИ:

ООО «Уралтрансгаз»

Российский Союз Молодежи

Физические лица

Редактор Т. ЛОМАКИНА

Индекс 53800
Время подписи в печать — 18.45

АДРЕС РЕДАКЦИИ:

620219, Екатеринбург, ГСП-153, ул. Тургенева, 13, Дом печати, 12-й этаж Редакция газеты

ПРИЕМНАЯ 371-28-61
ЗАМ. РЕДАКТОРА 355-30-34
Факс: 355-30-28
E-MAIL: nasmenu@isnet.ru

ОТДЕЛЫ РЕДАКЦИИ:

секретариат	355-91-11
репорт. группа	355-91-16, 355-17-12, 371-42-61
спортивный	371-39-09
фотокорреспондент	355-91-30
экономики	
молодежных проблем	355-30-32
культуры	355-91-12
социальных проблем	355-30-54
рекламы и бесплатных объявлений	371-38-75
бухгалтерия	355-91-15
компьютерный	355-30-63

Рукописи не рецензируются и не возвращаются

Все рекламируемые товары подлежат обязательной сертификации, а услуги — лицензированию

Газета зарегистрирована в Минпечати РФ. Рег. № 1419. Выходит 3 раза в неделю: во вторник, четверг, пятницу. Отпечатано с готового набора на ФГУИПП «Уральский рабочий»: г. Екатеринбург, ул. Тургенева, 13.
Печать офсетная. Объем 2 п.л. Тираж 8280. Заказ 3851.