ОБЛАСТНАЯ МОЛОДЁЖНАЯ ГАЗЕТА

# НА СМЕНУ!

ОСНОВАНА 18 ИЮНЯ 1920 ГОДА

Четверг, 17 июня 2004 г. № 64 (16357)

СЕГОДНЯ В НОМЕРЕ:

«ТУРБИНКА» НАДЕЕТСЯ НА «БЕЛАЗ» .....2

О СПОСОБАХ БОРЬБЫ С «МЕЛКИМ» ВОРЬЕМ .....2

ЖУРНАЛИСТЫ ОБЪЯВИЛИ БОЙКОТ КИРКОРОВУ .....7

ПРОГРАММА ТЕЛЕПЕРЕДАЧ .....3–6

## «Коварная» цель Росселя

**ЕКАТЕРИНБУРГ. «Уровень розничной торговли в Екатеринбурге нисколько не уступает уровню Москвы и Санкт-Петербурга», — заявил губернатор Свердловской области Эдуард Россель, совершив в конце прошлой недели объезд торговых точек города. Глава области посетил «Таганский ряд», холдинговую компанию «КОР», супермаркет «Емка» и, похоже, остался весьма доволен увиденным.**

— По сервису и наполняемости продуктами наши магазины ничем не отличаются от германских и французских, — полагает Эдуард Эргартович.

По мнению губернатора, такими успехами область обязана прежде всего молодым предпринимателям:

— Я горжусь нашей молодежью. Она на несколько порядков активнее, чем молодежь любой области, которая нас окружает.

Путь к дальнейшему процветанию Россель видит в размещении на Урале филиалов крупных московских банков.

— У меня есть очень коварная цель, направленная на улучшение нашей жизни, — признается Эдуард Эргартович. — Чем больше денег будет сосредоточено в Свердловской области, тем быстрее банковская процентная ставка начнет снижаться. Если сейчас по ипотеке мы дошли до 15 процентов, то в июле, я думаю, объявят 12, а в декабре — уже 10. Нужно создавать ситуацию переизбытка денег. Тогда конкурирующие между собой банки будут подавлять друг друга за счет снижения ставок.

Считая Екатеринбург «третьей столицей» России, губернатор не возражает и против переезда в город ряда федеральных министерств. Впрочем, у него есть и некоторые опасения на этот счет:

— Я в своей жизни всегда старался быть подальше от начальства, потому что оно мешает самостоятельности.

**Леонид ЖВАКИН**

## К морю — в лучших вагонах

**ЕКАТЕРИНБУРГ. Почти 16 тысяч детей планирует руководство Свердловской железной дороги перевезти этим летом к местам отдыха и обратно. Традиционно большого наплыва детских туристических групп железнодорожники ожидают из северных регионов — Ямало-Ненецкого и Ханты-Мансийского округов.**

Для этих целей на время летних каникул дополнительно будут курсировать 24 детских состава, следующих до наиболее популярных мест отдыха школьников — Новороссийска, Адлера и Симферополя.

Для безопасности и комфорта юных пассажиров были отобраны лучшие вагоны с минимальными сроками эксплуатации и подобраны лучшие проводники. Обязательным условием продажи билетов для организованных детских групп нынче стало включение в число сопровождающих медицинского работника.

Как сообщили в пресс-службе Свердловской железной дороги, для отправляющихся к морю ребятишек предприятия вагонов-ресторанов разработали специальное диетическое меню с учетом особенностей детского организма и гибкой ценовой политики. При следовании групп свыше 200 человек по заявкам организаций в состав поезда может включаться второй вагон-ресторан. За качеством продуктов и технологией приготовления блюд установлен особый санитарный контроль.

**Елена МАРЬИНА**

## Урезанная забота

**ЕКАТЕРИНБУРГ. Прокуратура области выявила вопиющие факты нарушения прав ребенка, сообщили в пресс-службе надзорного органа.**

Так, воспитанникам Нижнетуринского и Карпинского домов-интернатов для детей-инвалидов, Первоуральского дошкольного дома для детей-сирот и детей, оставшихся без попечения родителей, выделялось на питание в день по 23 рубля при норме 82 рубля на человека. В этих учреждениях отсутствовали необходимые лекарства и вспомогательные средства передвижения. По результатам проверок ряд должностных лиц наказан в дисциплинарном порядке. Приняты меры для обеспечения детей полноценным питанием, лекарствами, мягким инвентарем.

В Кушвинской городской больнице лечение детей-инвалидов проводилось за счет средств родителей. Органами прокуратуры возбуждено 69 уголовных дел по фактам жестокого обращения родителей с детьми.

Одно из них недавно рассмотрено в Асбестовском городском суде. 42-летний ранее судимый житель Асбеста Григорий Степанов признан виновным в истязании 12-летнего сына и неисполнении обязанностей по его воспитанию. Суд приговорил горе-родителя к 3 годам и 7 месяцам лишения свободы с отбыванием наказания в исправительной колонии общего режима.

**ЕВРОПЕЙСКО-АЗИАТСКЕ НОВОСТИ**

# Сага об ОСАГО

## ЗАКОН ОДИН — ПРОБЕЛОВ МНОГО

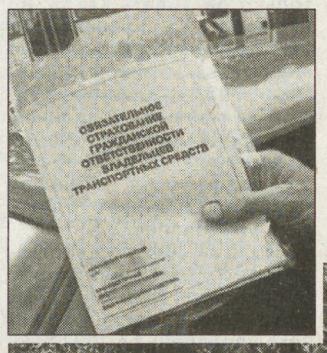

**Уже почти год в России действует закон об обязательном страховании автогражданской ответственности. Автовладельцы готовятся к заключению договоров на следующий срок и вновь решают, на какую страховую компанию «переложить ответственность». Страховщики же обобщают полученный в новой сфере опыт и подводят первые итоги. На днях в Екатеринбурге прошел семинар по автогражданке с участием представителей Российского союза автостраховщиков. Основную тему разговора можно определить словами начальника управления РСА по связям с общественностью Андрея Щавелева: «Совершенных законов не бывает».**

На настоящий момент полис ОСАГО имеют практически все владельцы транспортных средств в России. Однако многие до сих пор считают обязательное страхование автогражданской ответственности очередной «обдираловкой».

— Вы даже представить себе не можете, что нам приходится выслушивать от клиентов, — говорит менеджер одной из крупнейших страховых компаний Екатеринбурга Наталья Моисеенко. — Люди пока не привыкли к этому закону, не верят в него. Вот когда мы за них потерпевшему платим, так сразу благодарят, руки жмут.

«Народный гнев» в первую очередь направлен на тарифные ставки. Заплатить за страховку полторы-две тысячи рублей одинокому пенсионеру, не имеющему никаких накоплений, действительно проблематично. Тем не менее с введением ОСАГО дедушка, попавший в анекдотичную ситуацию «в «Мерседес» врезался «Запорожец», может от души посмеяться. Теперь продавать сад, чтоб рассчитаться за разбитую фару «мерса», ему уж точно не придется.

По оценкам немецких экспертов, российские тарифы не просто умеренные, но даже убыточные. Если у нас для пенсионеров предусмотрены (пусть лишь на бумаге) хоть какие-то льготы, то в Германии, наоборот, пожилой водитель платит больше, так как «стариковская» реакция повышает вероятность ДТП.

Много споров вызывает применение территориального коэффициента страхового тарифа. По закону он определяется исходя из «территории преимущественного использования транспортного средства». Формулировка, надо сказать, весьма абстрактная. Человек, проживающий в пригородной деревушке (где и использует свой автомобиль), но зарегистрировавший машину в Екатеринбурге, по сути, переплачивает.

В ближайшее время тарифы ОСАГО снижены не будут, несмотря на разговоры об этом на различных уровнях. Единственное, чего можно ожидать, — снижения минимального периода использования транспортного средства в течение года с шести месяцев до трех с применением соответствующего понижающего коэффициента.

Особую тревогу вызывает то, что недоработки законодателей и только зарождающаяся практика обязательного автострахования стали обширным полем деятельности для всевозможных мошенников.

— Российский человек — самый хитрый и ради «халявы» способен на многое, — считает Андрей Щавелев. — Мы еле успеваем ставить преграды для тех или иных видов мошенничества. Наши остапы бендеры постоянно находят все новые «лазейки».

Наиболее часто встречаются такие «ухищрения», как «двойное» страхование (чтобы в случае ДТП получить выплаты с двух страховых компаний), искажение обстоятельств аварии и фальсификация результатов экспертизы. Среди страховых агентов одно из самых распространенных «злодейств» — оформление полисов задним числом. К примеру, сталкиваются две незастрахованные машины. Появляется «спаситель», готовый продать (по завышенной цене, разумеется) оформленные пару дней назад полисы, и «разруливать» ситуацию будут уже страховщики.

В более детальной законодательной проработке нуждается момент расторжения договора ОСАГО. Сделки купли-продажи автомобилей совершаются сегодня в основном путем передачи генеральной доверенности в обмен на наличные. Владелец неофициально лишившийся транспортного средства, естественно, хочет в этом случае прервать всякие отношения со страховой компанией. Но так как де юре смены собственника не произошло, расторгнуть договор невозможно.

Российский союз автостраховщиков ведет работу по разъяснению своим членам спорных пунктов закона. Будут ли его рекомендации учтены в законодательстве, покажет время. Автовладельцам же ничего не остается, как надеяться на лучшее и заключать новые договоры страхования. На то оно и обязательное.

**Леонид ЖВАКИН**
**Фото Анатолия ЛАПТЕВА**

## Наша гордость и краса...

**ЕКАТЕРИНБУРГ. ФГУП «ПО «Уралвагонзавод» (УВЗ) принимает участие в выставке вооружений «Евросатари-2004», открывшейся 14 июня в Париже, сообщили на предприятии.**

УВЗ представил на парижском салоне стенд с плакатами и макеты изделий военного и гражданского назначения, в частности танка «Т-90», а также модернизированного танка «Т-72». Сопровождают стенд УВЗ три представителя завода, в том числе специалист из конструкторского бюро.

В работе «Евросатари-2004» также принимает участие руководитель представительства ФГУП «Рособоронэкспорт» по Свердловской области Владимир Волков. Выставка в Париже завершит работу.

**ЕВРОПЕЙСКО-АЗИАТСКИЕ НОВОСТИ**

**РЕВДА. На Ревдинском заводе обработки цветных металлов (ОЦМ) в июле начнет выходить газета. Многотиражное издание будет носить название «Цветметобработчик».**

## ЗА «ЦВЕТ» И ЗА «МЕТ»

До последнего времени, пока завод ОЦМ входил в металлургический холдинг, заводчане читали газету «Металлургический холдинг». Сейчас завод вышел из состава объединения и сменил собственника. Возглавит новое издание бывший редактор «Металлургического холдинга» Юрий Чулков.

На заводе ОЦМ давние газетные традиции — многотиражка «Ревдинский рабочий» выходила на предприятии с 1941 года, когда завод ОЦМ еще носил название «Завод Т». Затем газета называлась «Сталинец», «За прогресс» и «Знамя труда».

**ЕВРОПЕЙСКО-АЗИАТСКИЕ НОВОСТИ**

## А жители против!

**ДЕГТЯРСК. Жители Дегтярска возражают против строительства в городе завода по переработке техногенных отходов. С таким предложением выступила американская корпорация «Биосфера».**

Недавно проект комплекса по утилизации техногенных отходов, разработанный американцами, был одобрен правительством области. «Биосфера» уже выделила инвестиции на сооружение одной из площадок завода в Первоуральске. Узнав о начинающемся строительстве, дегтярцы выразили протест администрации муниципального образования.

Дегтярск является городом анклавного направления. Почти все трудоспособное население МО выезжает на работу в другие территории области. Местные шахты, на которых трудилось большинство горожан, сейчас закрыты. Новый завод — это новые рабочие места. Однако дегтярцы опасаются, что утилизация техногенки нанесет непоправимый урон окружающей среде и к материальным проблемам жителей прибавятся экологические.

**ЕВРОПЕЙСКО-АЗИАТСКИЕ НОВОСТИ**

## Захвачено абитурой

**ЕКАТЕРИНБУРГ. Поиск жилья в Екатеринбурге нынешние абитуриенты начали задолго до вступительных экзаменов. Так, ежедневно в профком УГТУ-УПИ обращаются 2—3 человека, желающих снять жилье. Профком поиском вариантов жилья не занимается, но именно сюда стекаются все звонки от людей, желающих сдать жилье студентам. Чаще всего среди вариантов фигурируют комнаты, а также частные дома.**

Рост клиентов из числа студентов уже почувствовали и екатеринбургские агентства недвижимости, имеющие отдел аренды жилья. В одном из агентств сообщили, что снять комнату или квартиру не представляет сейчас какой-либо сложности — риэлторы располагают большой базой данных сдаваемого в аренду жилья.

Однако позволить себе услуги агентства могут лишь те абитуриенты, которые располагают средствами, — единовременные комиссионные посредников составляют 100 процентов ежемесячной арендной платы за проживание. Плата за комнату составляет сейчас 3500 рублей, за однокомнатную квартиру — 5000 рублей. Наибольшим спросом пользуются микрорайоны ЖБИ, Пионерский, Уралмаш, Ботанический, наименьшим — Вторчермет, Елизавет, Юго-Западный, Сортировка.

В агентстве отметили, что снять жилье в районе ВТУЗ-городка сейчас практически невозможно — все сдаваемые комнаты и квартиры уже давно «оккупированы» студентами, которые передают их «по наследству» младшим курсам, друзьям.

**ЕВРОПЕЙСКО-АЗИАТСКИЕ НОВОСТИ**

*Редакции газеты «НА СМЕНУ!» срочно требуется ВОДИТЕЛЬ с личным легковым автомобилем на временную работу (полтора месяца). Зарплата — 6500 руб. + бензин. Место жительства водителя — недалеко от центра. Тел.: 371-28-61.*

*Спрашивайте — ответим! «Горячий телефон» редакции 355-91-16 — с 12 до 17 часов*

**ПОГОДА** 18—19 июня

Переменная облачность, 19 -го — возможны осадки.
Атмосферное давление — 725—727 мм рт. ст.
Температура воздуха ночью — +14 — +16°, днем — +22— +25°
Ветер юго-западный, 2—7 м/сек.

*Комары толкутся столбом — к ведру, много мошек — готовь под грибы лукошек.*

*Любые частные объявления* БЕСПЛАТНО *по тел. 371-38-75 с 10.00 до 13.00*

НА МЕНУ!

## СТРОИТЬ НЕКОМУ

**ЕКАТЕРИНБУРГ. Более чем в семь раз выросло количество ветхого жилья в области за последние четыре года. Сейчас фонд ветхого жилья составляет 579 тысяч квадратных метров, на которых проживают 15 тысяч семей.**

По словам министра строительства и ЖКХ области Александра Карлова, финансирование программы по отселению людей из аварийного и ветхого жилья должно вестись из трех источников — областного, федерального и муниципального бюджетов. Строительство социального жилья будет предпринято в 46 муниципальных образованиях. Это жилье будет находиться на балансе муниципалитетов и предоставляться в пользование без права приватизации и выкупа. Первые средства на возведение социального жилья уже направлены в Первоуральск и Екатеринбург.

Подготовка к активному строительству обозначила одну из острых проблем, существующих в строительной индустрии области — кадровый голод. В области не хватает инженерно-технических работников всех звеньев — от мастеров до руководителей строительных предприятий. Велик процент выпускников, имеющих строительную специальность, но так и не нашедших себя в стройиндустрии.

С целью улучшения ситуации министерством строительства и ЖКХ области совместно с УГТУ-УПИ принято решение о создании инженерно-строительного института, где будет вестись подготовка и переподготовка специалистов в области строительства, в том числе в сфере экономики и управления. Предположительно институт начнет свою работу в 2005 году.

**ЕВРОПЕЙСКО-АЗИАТСКИЕ НОВОСТИ**

# Со знаком деления

**На прошлой неделе руководители турбомоторного завода дали первую пресс-конференцию в своем новом качестве. Выйдя из процедуры банкротства, они решили рассказать о том, что изменилось на предприятии и каковы перспективы развития завода.**

Бывший ТМЗ разделился теперь на два завода: Уральский турбинный и Уральский дизель-моторный. У каждого из них свое руководство и свой штат. Но чтобы понять, как стало, надо знать, как было. А было так: к 1996 году ТМЗ настолько «упал», что не имел собственных оборотных средств, а на момент введения на заводе внешнего управления (в ноябре 2002 года) у него не было даже пакета заказов. Основная часть заказчиков была потеряна. Прекратились поставки газоперекачивающих агрегатов для Газпрома и двигателей ДМ на «БелАЗ». А задолженность по заработной плате составила более 100 миллионов рублей.

— Введение внешнего управления позволило наложить мораторий на кредиторскую задолженность завода и снять арест с имущества на сумму более 100 миллионов рублей, рассказывает генеральный директор Уральского турбинного завода Сергей Зырянов. В июне 2003 года на базе ТМЗ учреждено ЗАО «Уральский турбинный завод», а в ноябре того же года был создан Уральский дизель-моторный завод. Разделение ТМЗ на два завода — процесс закономерный: дизели и турбины — совершенно разные изделия. Учреждение новых предприятий было единственным шансом сохранить уникальные и стратегически важные производства. Предприятия начали работу с чистого листа — без задолженности. Немаловажно и то, что удалось сохранить рабочие места. Вопреки распространяемым слухам, фактически все работники ОАО ТМЗ включены в штатное расписание новых заводов. Причем на турбинном заводе мы решили не только сохранить традиционное название предприятия (первоначально он назывался Уральским турбинным заводом), но и товарную марку, и лучшие трудовые традиции коллектива.

В настоящее время турбинный завод входит в группу компании «Ренова». Ей принадлежит 51 процент акций предприятия. Инвестиции «Реновы», по утверждению С. Зырянова, позволят провести модернизацию оборудования. Уже сейчас для преодоления кризисной ситуации «Ренова» направила на завод 122 миллиона рублей. В течение этого года инвесторы должны внести в уставной капитал 440 миллионов рублей. Да и сам завод обладает серьезным кадровым и техническим потенциалом.

Что касается перспектив развития предприятия, то в 2004 году товарный выпуск продукции должен составить 609 миллионов рублей (в 2003 году турбинное производство выпустило изделий всего на 388 миллионов рублей). Уже сейчас заводом заключено контрактов более чем на 1 миллиард рублей. Плюс к этому в стадии подписания находятся экспортные контракты на сумму от 17 до 20 миллионов долларов.

В 2003 году на заводе работало 4725 человек и средняя зарплата составляла 5464 рубля. Штатная численность Уральского турбинного завода сегодня 2100 человек, средняя зарплата — 7542 рубля.

— Но и эти цифры не являются пределом, — заметил С. Зырянов. — В мае, например, завод хорошо сработал и средняя зарплата составила 8500 рублей. Сейчас предприятие начало работать стабильно и мы задумываемся над своей стратегией. Вместе с представителями собственников и с привлечением консалтинговой компании «Активные формы» в мае мы разработали стратегию развития предприятия до 2010 года. В соответствии с ней к 2010 году турбинный завод должен продавать ежегодно своей продукции минимум на 2,5 миллиарда рублей.

В отличие от турбинного дизель-моторный завод является обществом с ограниченной ответственностью. 100-процентная доля его принадлежит турбомоторному заводу. Общая численность персонала — 1742 человека. По плану в этом году завод должен произвести продукции на 461 миллион рублей. Для сравнения: в прошлом году дизель-моторное производство произвело продукции на 260 миллионов рублей. Средняя зарплата рабочих здесь, по словам генерального директора Вадима Овсянникова, составляет 6800 рублей.

— Основная проблема связана с потерей рынка, — сказал он. — Наши двигатели перестали устанавливаться на новые машины «БелАЗ». Остался лишь вторичный рынок двигателей. Но за прошедший год нами проведена большая работа. В частности, подписана программа с «БелАЗом», согласно которой в этом году двигателям придаются новые свойства и они возвращаются на конвейер «БелАЗа». Помимо этого заключены контракты с военными ведомствами о производстве продукции специального назначения.

Несмотря на то что ТМЗ выходит из кризисной ситуации, вокруг него ходит много разговоров и слухов. Например, о том, что «Ренова» якобы уже отказывается от турбинного завода, что абсолютно не соответствует действительности.

— Более того, подчеркнул С. Зырянов, на инвестиционном комитете «Реновы» принято решение не только развивать завод, но и создать энергомашиностроительный холдинг. Это значит, мы должны развивать и другие производства, связанные с созданием генерирующих мощностей «под ключ». Это генераторы, котлы и т.д. «Ренова» намерена серьезно развивать этот бизнес.

Долг за 2002 год составляет сегодня 19 миллионов рублей. Если вспомнить, что на момент введения внешнего управления в 2002 году задолженность превышала 100 миллионов рублей, то сокращение значительное. Как заметил конкурсный управляющий ТМЗ Виктор Сенцов, до ноября-декабря 2004 года будет погашен остаток долга. В ближайшее время завод намерен также выплатить рабочим и долги 2004 года. Большую часть из них (15 миллионов рублей) планируется отдать в июне, а остальные 8 миллионов — в июле.

Сейчас на заводе проводится инвентаризация, после чего будет произведена оценка конкурсной массы, и уже с июня в порядке очередности начнут делаться расчеты с кредиторами. Общая сумма кредиторской задолженности около 860 миллионов рублей, большая часть из них пойдет в бюджет.

Судьба турбинного завода обозначилась более четко — его взяла под свое покровительство «Ренова», а вот судьба дизель-моторного завода прояснилась еще не до конца. Пока у него нет такого сильного покровителя и инвестора. Хотя, по словам генерального директора Вадима Овсянникова, интерес к дизель-моторному заводу есть. Правда, он не назвал компании, которые готовы выступить в качестве инвесторов, но дал понять, что они связаны с «БелАЗом». Да и сам «БелАЗ» заинтересован в развитии данного направления. Так что заводу есть кому предложить свой пакет акций. Но чтобы продать его подороже, Уральский дизель-моторный завод должен показать, что у него есть рынок сбыта. Остается выждать время, когда предприятие станет более привлекательным для инвестиций. А пока вся надежда на «БелАЗ» и на самих себя.

**Анатолий УГЛАНОВ**

## Минувшие сутки

▼Число пользователей Интернета к концу 2004 года достигнет 14 миллионов человек, к 2010 г — 50 миллионов, сообщил сегодня на Петербургском международном экономическом форуме министр информационных технологий и связи Леонид Рейман.

▼Десантно-штурмовая рота морских пехотинцев Северного флота прибыла на аэродром Кневичи под Владивостоком. 200 человек в рамках учений «Мобильность-2004» были доставлены самолетом дальней авиации «Ил-62» и приступили к подготовке к основной части маневров. Крупнейшая в истории России операция по переброске войск постоянной готовности с европейской части страны на Дальний Восток проходит успешно.

▼Число миллионеров в России выросло в течение прошлого года на 5 процентов — с 80 до 84 тысяч человек. Такие данные приводятся в опубликованном докладе «Отчет о мировом богатстве», подготовленном совместно финансовой корпорацией «Меррилл Линч» и консалтинговой фирмой «Кэпджемини груп».

▼Патриарх Московский и всея Руси Алексий Второй призвал общество к диалогу о будущем России. Открывая научную конференцию «Наследие Серафима Саровского и судьбы России» в Российской академии наук, предстоятель сказал, что «будущее России можно построить только следуя за нашими святынями. Жизнь убедительно показывает, что без этой опоры мы оказываемся в плену чужих идей».

▼Избран новый генеральный секретарь Организации Исламская конференция. Им стал представитель Турции — глава Центра по изучению истории и культуры ислама профессор Экмеледдин Ихсаноглу. Об этом сообщил сегодня здесь министр иностранных дел РФ Сергей Лавров.

▼Новым ударом по нефтяной отрасли Ирака стал взрыв нефтепровода, который произошел на севере страны. Власти склонны полагать, что речь идет об очередной диверсии.

▼Правоохранительные органы Грузии усилили охрану дороги, которая в объезд Цхинвали ведет в села Южной Осетии. По данным представителя МВД Грузии, это вызвано появлением минувшей ночью на одном из участков дороги на автомобилях членов южноосетинских вооруженных формирований, которые через несколько часов вернулись с Цхинвали.

▼В Сочи на торжественной церемонии закрытия 15-го Российского и 11-го Международного кинофестивалей «Кинотавр» оглашены имена победителей и призеров. Главный приз «Золотая роза» присужден картине «Водитель для Веры» режиссера Павла Чухрая. «Гран-при» удостоена работа режиссера Валерия Тодоровского «Мой сводный брат Франкенштейн». Приз за лучшую женскую роль достался актрисе Полине Агуреевой за игру в фильме «Долгое прощание» Сергея Урсуляка, а лучшим исполнителем мужской роли стал Александр Абдулов, сыгравший в картине Сергея Соловьева «О любви». Приз за лучший дебют увезет с «Кинотавра» режиссер Гульшад Омарова за ленту «Шиза». Президентский приз достался Валерию Тодоровскому за фильм «Мой сводный брат Франкенштейн».

▼Музыкальную географию Северной столицы расширил международный фестиваль «Дворцы Санкт-Петербурга», который сегодня в двенадцатый раз начинает свой марафон по концертным площадкам города.

▼ В Самарской области сегодня открылся первый в Поволжье музей первобытного человека под открытым небом.

▼ Капитан сборной Англии по футболу Дэвид Бекхэм уже обзавелся ценным сувениром, который он привезет домой с чемпионата Европы-2004. Это футболка француза Зинедина Зидана, героя матча команд Англии и Франции, забившего два победных гола.

▼На американском марсоходе Spirit, одном из пары самоходных зондов-близнецов, возникли технические неполадки. Однако они пока реально не препятствуют его работе. Об этом сообщила Лаборатория реактивного движения в Пасадине, откуда ведется управление межпланетными автоматическими станциями.

**По материалам Интернета**

# ПОЙМАТЬ И ОБЕЗВРЕДИТЬ...

## У НАЧАЛЬНИКА УГОЛОВНОГО РОЗЫСКА СВОИ ПЕДАГОГИЧЕСКИЕ ПРИЕМЫ

**Разные министры внутренних дел по-разному относились к профилактике преступлений. Одни ставили ее во главу угла. Другие считали, что профилактика — неблагодарное занятие, гораздо важнее раскрытие преступлений. Подполковник милиции Александр Платонов, в бытность свою начальником уголовного розыска одного уральского города, решил эту дилемму по-своему. Он удачно апробировал способ профилактики через раскрытие. А как это у него получилось, судите сами.**

### ПРОФИЛАКТИКА САДОВЫХ КРАЖ

Значительную часть населения России составляют садоводы. Летом они, не поднимая головы, пашут на своих сотках, обильно поливая грядки потом. А весной и осенью, собираясь навестить садоводческий участок, гадают: обворовали — не обворовали?

В последние годы кражи из дачных домиков стали настоящим бедствием для садоводов и неутихающей головной болью для милиционеров. Но и кража краже рознь. Некоторые из воров соблюдают хоть какие-то признаки приличия: не ходят по грядкам и не гадят в доме, а бывают и настоящие варвары. Один коллективный сад буквально затерроризировал некий вандал. Если залезет в теплицу, то непременно растения потопчет, поломает, да еще и стекла побьет. В общем, к впечатлениям от его визитов выражение «как Мамай прошел» подходит лучше всего.

Хозяина одного участка он вконец достал своими набегами, и тот отправился за помощью к начальнику уголовного розыска Платонову. Александр Константинович проникся бедой несчастного садовода и пообещал лично изловить вора.

Вечером Платонов и опер из его отдела по имени Алексей приехали в садовое товарищество. Устроились в домике вместе с пострадавшим хозяином участка, достали бутылочку и за разговорами провели ночь. Посидели, прямо скажем, хорошо. Одно плохо — вор так и не появился. Сутки переждали, отоспались дома. И снова ближе к ночи отправились в засаду.

Под утро, когда глаза уже начинали слипаться, снаружи послышались шаги. Осторожно выглянули в окошко. Так и есть, по участку кто-то ходит. Платонов с хозяином дома выскочили наружу. Незваный гость, увидев их, бросился наутек. Да только безуспешно. От начальника уголовного розыска еще никто не убегал.

— Граждане, не бейте! — взмолился задержанный.

— Ты, такой-сякой, зачем по саду шлындаешь? — грозно спросил хозяин участка. — Воровать пришел?!

— Нет-нет, что вы? Я знакомого ищу.

Платонов присмотрелся к пленнику. С виду вроде бы приличный мужчина. Может быть, и не он вор. Но проверить надо. Александр распорядился:

А ну давай его в погреб! Потом решим, что с ним делать.

Любителя утренних прогулок по саду завели в дом, спустили в подпол и захлопнули крышку. Горела тусклая лампочка, при свете которой задержанный обнаружил, что в «зиндане» он не один. Из угла на него смотрел парень. Это был помощник Платонова — Алексей. После засад и бесконечных перегрузок на работе Леха выглядел изможденным, а двухдневная щетина на его лице наводила на мысль, что сидит он здесь уже давно.

— Тебя за что? — угрюмо спросил новичка Алексей, обгладывая сырую картофелину с кожурой.

— Не знаю, шел мимо, никого не трогал. Вдруг набросились, схватили и бросили сюда. А ты как тут оказался?

— Да так же, как и ты, братан. Хотел огурчиками поживиться, а садоводы, мать их, засаду устроили. Ну и повязали меня. Сутки уже тут держат. Не то что пожрать, воды не дают. Бьют, током пытают. Наверное, скоро убьют.

— Как убьют?! — встрепенулся новичок.

— Ну как убивают.... Может, пристрелят, как собак, а может, и вздернут на дереве. Они, эти садоводы, совсем озверели. Какой-то хмырь повадился каждую ночь у них по участкам шастать, вот и озлобились. Так что если это ты ихний урожай воровал, лучше повинись. Тогда, может, и пожалеют. Не зря говорят, повинную голову меч не сечет.

— Ты так считаешь?

— Конечно.

— Понимаешь, не нравятся мне эти куркули. Понабрали себе участков, понастроили домов. Наслаждаются тут отдыхом на свежем воздухе. Клубничку с грядки жрут, да потом ей еще и на рынке втридорога торгуют. Вот я и решил их немножко проучить.

— Вот и проучил на свою голову. И еще на мою...

Алексей еще продолжал говорить, живописно расписывая, какие муки принял из-за соседа по заключению, но тот, казалось, его уже не слушал, целиком погрузившись в свои мысли.

Через пару часов люк наверху распахнулся. Пленники поднялись по деревянной лестнице в дом. Там был Платонов с ружьем в руках и еще с десяток сурового вида мужчин, вид которых не сулил для задержанных ничего хорошего. Отсюда они все вместе прошествовали через весь коллективный сад за калитку в заборе. Процессия остановилась на опушке леса. Начался импровизированный суд.

— Товарищи садоводы! — обратился Платонов к собравшимся. — Эти люди (стволом ружья он указал на задержанных) принесли вам немало горя. В зной и холод вы ухаживали за своими насаждениями. Холили и лелеяли их, словно маленьких детей. А эти варвары губили и уничтожали плоды вашего труда. Теперь решайте, как нам с ними поступить.

Это был спектакль. И основная сценарная линия заранее была согласована с садоводами. Поэтому они исправно играли свою роль. С серьезным видом люди начали обсуждать, как им обойтись с пленниками.

— Ну, что с ними делать? Можно, конечно, и в милицию сдать, да только вряд ли от этого толк будет. И ловили уже, и сдавали, а их потом отпускают. Они снова за старое берутся. Так что давайте казним их, и все дела. Пускай другим неповадно будет.

Платонов кивнул и повернулся к пленникам:

— Граждане задержанные, вы слышали, что люди сказали? Решением собрания садового товарищества вы приговариваетесь к смертной казни. Приговор окончательный и обжалованию не подлежит. Креститесь, молитесь, потому что я сейчас вас расстреливать буду.

Разоритель садовых участков не выдержал напряжения. Он упал на колени и заголосил:

— Люди добрые, простите Христа ради! Это я по вашим участкам лазил. Пожалейте! Не губите! Я сам тоже огороды люблю. Всегда мечтал свой сад иметь. Да только мы с матерью бедно живем, не могли себе позволить участок купить....

Платонов подтолкнул размазывающего слезы и сопли вора ружьем и произнес:

— Ладно. Дадим тебе шанс. Беги. Если убежишь, твое счастье.

Пленник не заставил себя упрашивать, вскочил на ноги и бросился к лесу. Платонов пальнул в воздух. Вор уже скрылся в чаще и несся, словно лось, не разбирая дороги, только треск сучьев отмечал его путь.

Каким-то образом история о суровых садоводах разнеслась по округе. Долгое время в этот коллективный сад никто воровать не лазил. А потом снова начали.

### КТО СЪЕЛ ЗИМНИЕ ЗАПАСЫ?

Профилактику краж организовал Платонов и по месту жительства. Как-то неизвестные злоумышленники повадились таскать овощи из подвала дома, где он жил. В этом подвале все жильцы подъезда поставили себе лари, в которых хранили припасы на зиму и разные ненужные вещи. И вот в один прекрасный день Платонов, вернувшись с работы, отправился в свое хранилище за картошкой. Спустился в подвал и вдруг шестым чувством ощутил, что кто-то прячется у него за спиной. Но Александр виду не подал, спокойно подошел к своему ларю, замок с которого оказался сорванным, невозмутимо нагреб ведро картошки и направился обратно. По пути остановился и громко произнес в пустоту:

— Эй, кто здесь спрятался?

Из-за ящика вылезли две темные мужские фигуры. Одна из них хрипло и угрожающе произнесла:

— Слышь, мужик, ты давай не ори, если жить хочешь.

— Ладно, — кивнул Александр. — А вы чего тут прячетесь?

— Ничо! Иди выгляни — там ментовская машина стоит или нет? Если нет, махнешь нам рукой.

Платонов сообразил, о какой милицейской машине идет речь. Это его к дому подвозил «коробок» из дежурки, который и вспугнул подвальных воров. Александр поднялся на улицу и крикнул спрятавшимся мужикам:

— Выходи! Все чисто.

Но едва они выползли на свет божий, Платонов наставил на них пистолет, который, к счастью, не оставил на работе.

— Стоять! Руки в гору.

Один из мужиков, ранее судимый, сразу узнал его:

— Блин, вляпались! Это же начальник «угла»!

И бросился бежать. В это время его подельник, видимо, более отчаянный, выхватил ломик, которым вскрывал лари, и бросился на Александра. Но тот оказался ловчее. Увернувшись от лома, Платонов ударил вора рукояткой пистолета. Потом пристегнул его наручниками к трубе и устремился за убегающим. Погоня была недолгой. Как уже говорилось, от Платонова еще никто не убегал. Вскоре он вернулся, таща за шиворот второго любителя дармовых корнеплодов. В это время возле подъезда уже собрались жильцы, привлеченные непонятным происшествием. Александр поднял руку, прося тишины, а потом обратился к народу с речью:

— Граждане, перед вами те, кто на протяжении долгого времени воровал из ваших ящиков в подвале овощи и вещи. Вы — народ! А потому решайте, что с этими ворами делать. Своим судом их будете наказывать или мне их в милицию сдать?

Охотниками за картошкой оказались слесари ЖЭУ, обслуживающие этот дом. Пользуясь тем, что ключи от подвала у них имелись, они, когда хотелось выпить, заходили в него, нагружали сумку картошкой и потом продавали ее возле ближайшего магазина. Не гнушались и спереть что-нибудь поценнее, если таковое находилось в ларях.

Жители дома почти час эмоционально высказывали задержанным, что они о них думают, а те, понурив голову, покорно внимали их речам и только время от времени просили прощения. Народ у нас все-таки сердобольный — было решено не сдавать злоумышленников в милицию, а дать им шанс перевоспитаться самостоятельно.

На следующий день слесари отремонтировали все ящики в подвале. А кражи с тех пор в доме прекратились.

### ЛЮБИТЕЛЬ ДАРМОВОЙ ПРЕССЫ

А однажды Платонову пришлось заниматься профилактикой в собственном подъезде и выводить на чистую воду соседа. Все началось с того, что из почтовых ящиков стали пропадать газеты и журналы. Жильцы обращались в отделение связи, но там их клятвенно заверяли, что вся почта доставляется исправно. Наконец, терпение Александра закончилось, он взял на работе спецсредство — красящий порошок «Родамин», а дома нашел красивый глянцевый журнал с девушками в мини-бикини, на который, по его мнению, вор должен непременно клюнуть. Потом насыпал порошок в журнал и положил его в свой почтовый ящик. И точно! Через три часа журнала в ящике не стало. Но зато след от просыпавшегося порошка безошибочно привел его к похитителю. Им оказался сосед сверху.

Платонов позвонил в дверь. Сосед открыл, но встретил гостя недружелюбно:

— Что хотели? — хмуро спросил он.

— Да вот, хотел бы газетки свои почитать, — с улыбкой ответил Александр.

— Какие такие газетки?

— А которые ты у меня из почтового ящика вытащил. И, кстати, журнал, который сегодня свистнул, тоже верни.

— Не мели чепухи!

— А ты на руки свои посмотри.

Улики были налицо. И руки, и брюки соседа были раскрашены «родамином». Но тем не менее признавать свою вину он категорически не хотел. Пришлось Платонову применить силу. Александр приковал нечестного соседа наручниками к лестничным перилам, а потом еще и прилепил на спину ему плакат с надписью: «*Вор нашей корреспонденции!*»

После пары часов общественного позора сосед сознался в содеянном и пообещал больше по чужим почтовым ящикам не шарить. Платонов отстегнул его от перил и при жильцах объявил:

— Отныне назначаю тебя смотрящим за всей нашей почтой. Стереги ее на совесть. Если у кого-нибудь газета или журнал пропадут, ты будешь отвечать!

— А вдруг кто-нибудь другой стащит?

— Я сказал: ты будешь отвечать!

С тех пор за сохранность почтовых ящиков жильцы подъезда могли не беспокоиться. Только вскоре люди просто перестали выписывать газеты и журналы.

**Олег ЛОГИНОВ**

# ПРОГРАММА ТЕЛЕВИДЕНИЯ • ПРОГРАММА ТЕЛЕВИДЕНИЯ

## ПОНЕДЕЛЬНИК, *21 июня*

### «ПЕРВЫЙ»
06.00 Телеканал «Доброе утро»
09.00 Новости
09.05 Х/ф «В полосе прибоя»
10.50 Документальный детектив. «Покушение». Дело 2004 года
11.40 Следствие ведет Колобков
12.00 Новости
12.05 Арнольд Шварценеггер, Дэнни Де Вито в комедии «Джуниор»
14.10 Сериал «Женщины в любви»
15.00 Новости (с субтитрами)
15.10 Х/ф «Янтарные крылья». 1-я серия
16.20 «Угадай мелодию»
16.50 «Большая стирка»
18.00 Вечерние новости (с субтитрами)
18.20 «Шутка за шуткой»
18.50 Сериал «Клон»
19.50 «Стирка на миллион»
20.00 Жди меня
21.00 Время
21.30 «Улицы разбитых фонарей». Т/с
22.30 Криминальная Россия. «Репортаж с того света». 1-я серия
23.00 Премьера. «Потерпевшие победу». Документальный фильм
23.50 Искатели. «Драгоценная карта СССР»
00.20 «Русский экстрим»
00.50 Х/ф «Передайте привет Брод-стрит»
02.50 Футбол. Чемпионат Европы. Сборная Швейцарии - сборная Франции
04.55 Триллер «В плену у призраков»

### «РОССИЯ»
05.00 «Доброе утро, Россия!»
05.10, 05.45, 06.15, 06.45, 07.15, 07.45, 08.10 МЕСТНОЕ ВРЕМЯ. ВЕСТИ-Урал
08.30 «Доброе утро, Россия!»
08.45 Х/ф «Черный пес» (США, 1998 г.)
10.40 ВЕСТИ. ДЕЖУРНАЯ ЧАСТЬ
11.00 ВЕСТИ
11.30 МЕСТНОЕ ВРЕМЯ. ВЕСТИ-Урал
11.50 Т/с «Команда»
12.50 Мелодрама «Ундина» (2003 г.)
13.45 ВЕСТИ. ДЕЖУРНАЯ ЧАСТЬ
14.00 ВЕСТИ
14.10 МЕСТНОЕ ВРЕМЯ. ВЕСТИ-Урал
14.30 «Частная жизнь». Ток-шоу с Владимиром Молчановым и Ликой Кремер
15.30 Дэвид Суше в детективе «Пуаро Агаты Кристи» (Великобритания)
16.30 ВЕСТИ. ДЕЖУРНАЯ ЧАСТЬ
16.40 МЕСТНОЕ ВРЕМЯ. ВЕСТИ-Урал
17.00 ВЕСТИ
17.10 Т/с «След оборотня»
18.05 ПРЕМЬЕРА. Т/с «Команда»
19.00 «Комиссар Рекс». Телесериал
20.00 ВЕСТИ
20.30 МЕСТНОЕ ВРЕМЯ. ВЕСТИ-Урал
20.50 «Спокойной ночи, малыши!»
20.55 Т/с «Бедная Настя»
21.55 ВЕСТИ. ДЕЖУРНАЯ ЧАСТЬ
22.15 «ВЕСТИ+»
22.35 Х/ф «Следующая пятница»
00.25 ВЕСТИ. ДЕЖУРНАЯ ЧАСТЬ
00.35 Футбол. Чемпионат Европы. Сборная Хорватии - Сборная Англии
02.45 Х/ф «Кандидат» (США, 2000 г.)
04.15 «Дорожный патруль»
04.30 Канал «Евроньюс» на русском языке

### «НТВ»
06.00 Утро на НТВ
08.55 Сериал «ЛЮБОВЬ ВДОВЦА» (США)
10.00 «Сегодня утром»
10.25 «ЖЕНСКИЙ ВЗГЛЯД» Оксаны Пушкиной. Раиса Рязанова
10.55 «БЕЗ РЕЦЕПТА». Доктор Бранд
11.30 Ток-шоу «СТРАНА СОВЕТОВ»
12.00 «Сегодня»
12.30 Х/ф «ЛАНДЫШ СЕРЕБРИСТЫЙ»
14.35 «Протокол»
15.00 «Сегодня» с Кириллом Поздняковым
15.35 Ток-шоу «ПРИНЦИП ДОМИНО»
17.00 «Сегодня» с Кириллом Поздняковым
17.30 «ДИКИЙ МИР. БОРЬБА ЗА ВЫЖИВАНИЕ. Королева львиц»
18.35 «Протокол»
19.00 «Сегодня» с Кириллом Поздняковым
19.40 Т/с «МАНГУСТ. ЖЕЛТАЯ КАРТОЧКА»
20.45 ПРЕМЬЕРА НТВ. Сериал «ЖЕЛАННАЯ»
22.00 «Сегодня» с Татьяной Митковой
22.35 «Красная стрела»
22.45 «ШТРАФНЫЕ ДУШИ». Фильм
00.05 Т/с «КЛАН СОПРАНО» (США)
01.25 «СТРАНА И МИР»

### «10 КАНАЛ»
08.00 Православное утро
08.30 Сериал «Хвостатые истории»
08.55 «Астропрогноз» на 21.06.04
09.00 Мультсериал «Ураганчики», 40 серия
09.30 Х/ф «МЕСЯЦ ВОСКРЕСЕНИЙ»
11.30 Художественный фильм «ВАЛЕНТИН»
13.00 Х/ф «ПРОФЕССИОНАЛ»
15.30 «Пятый угол» (повтор от 19.06.04)
16.00 Х/ф «ЗНАК ЧЕТЫРЕХ»
18.00 Х/ф «ВДАЛИ ОТ ГОРОДОВ»
20.00 Православный час
21.00 Новости Епархии
21.20 «Астропрогноз» на 22.06.04.
21.30 Новости «9 с 1/2» И. Шеремета
22.30 Программа «В мире дорог»
23.00 Х/ф «АМЕРИКАНСКИЙ СПЕЦНАЗ»
01.00 Док. сериал «Истории о привидениях»
01.30 Х/ф «СЕМЕЙКА РОУЗ»
03.30 Победоносный голос верующего

### «ОТВ»
06.00 «СОБЫТИЯ. КРУПНЫЙ ПЛАН»
06.15 «Красотка». «Шик»
07.15 «Салют, фестиваль!»
07.45 Погода на «ОТВ»
08.00 Музыка на канале «ТДК»
08.30 «Прямой разговор»
09.15 «Цена вопроса»
09.45 Погода на «ОТВ»
09.50 Астропрогноз
10.00 Т/с «Умереть дважды», 22 серия
11.00 Х/ф «АЛФАВИЛЬ»
13.00 «Твой дом». Аквариумы
14.00 Музыка на канале «ТДК»
15.00 «Приятного аппетита». Грузинская кухня
16.00 «Обо всем»
16.30 Телешоу «Пять с плюсом»
17.00 Т/с «Горячие псы», 3 серия
18.00 «Коллекция удивительного»
18.15 «Акцент»
18.30 «СОБЫТИЯ. КРУПНЫЙ ПЛАН»
18.45 «Шестая графа. Образование»
19.00 Программа Галины Левиной «Рецепт». «Невская оптика»
19.45 Погода на «ОТВ»
20.00 Суперновости «8 ровно»
21.00 Т/с «Горячие псы», 3 серия
22.00 «Действующие лица»
22.05 Погода на «ОТВ»
22.15 «Акцент»
22.30 Новости «Десять с половиной»
23.00 Автомобильная программа «Автобан»
23.15 Погода на «ОТВ»
23.20 Астропрогноз
23.30 «Обо всем»
00.00 «Колеса-блиц»
00.15 Музыка на канале «ТДК»
00.45 Автомобильная программа «Автобан»
01.00 Суперновости «8 ровно»

### «4 КАНАЛ»
06.00 Музыка
06.30 «СОЮЗМУЛЬТФИЛЬМ»
07.00 «УТРЕННИЙ ЭКСПРЕСС»
09.00 «Растем вместе»
09.20 «Моя фигура»
10.00 ХИТЫ «ХОЛЛМАРК». «ПУТЕШЕСТВИЕ К ЦЕНТРУ ЗЕМЛИ» (1999 г., США)
13.30 Х/ф «ПРОЩАЙ, ТОЛЕДО!» (
15.10 Х/ф «ДИКАРКА» (2001 г., Россия)
17.00 МИРОВОЙ ХИТ. Бразильский сериал «ВОЗДУШНЫЕ ЗАМКИ» (2000 г., Бразилия)
18.00 Т/с «СТРАСТИ ПО-ИТАЛЬЯНСКИ»
19.00 НОВОСТИ
19.30 Т/с «ОСТАНОВКА ПО ТРЕБОВАНИЮ-2»
20.30 НОВОСТИ. Итоги дня
21.30 Х/ф «ЧЕЛОВЕК-МОТЫЛЕК»
23.30 НОВОСТИ. Ночной выпуск
23.50 Хроника происшествий
23.55 Х/ф «ЧЕЛОВЕК-МОТЫЛЕК»

### «РТК»
06.00 Т/с «ЗАК И СЕКРЕТНЫЕ МАТЕРИАЛЫ»
06.25 Программа мультфильмов
07.00 М/с «ПРИКЛЮЧЕНИЯ ВУДИ И ЕГО ДРУЗЕЙ»
07.30 Комедийный сериал «ДРУЗЬЯ»
08.00 Х/ф «АГЕНТ НАЦИОНАЛЬНОЙ БЕЗОПАСНОСТИ - 4»
09.00 Программа «ИСТОРИИ В ДЕТАЛЯХ»
09.30 Детектив «РЕБЕНОК-ПОЛИЦЕЙСКИЙ»
11.30 Комедийный сериал «АЛЬФ»
12.00 Т/с «ЗЕНА - КОРОЛЕВА ВОИНОВ»
13.00 Программа «ИСТОРИИ В ДЕТАЛЯХ»
13.30 «СОВА»
13.45 Музыкальная программа
14.00 Программа мультфильмов
14.30 М/с «СКУБИ И СКРЭППИ»
14.55 М/с «ОЗОРНЫЕ АНИМАШКИ»
15.25 М/с «ПИНКИ И БРЕЙН»
16.00 Т/с «БЕВЕРЛИ ХИЛЛЗ 90210»
17.00 Комедийный сериал «ЧУДЕСА НАУКИ»
17.30 Т/с «САБРИНА-МАЛЕНЬКАЯ ВЕДЬМА»
18.00 Комедийный сериал «ДРУЗЬЯ»
18.30 Т/с «УЛИЦЫ РАЗБИТЫХ ФОНАРЕЙ»
19.30 «ИЗ ПЕРВЫХ УСТ»
20.00 Х/ф «АГЕНТ НАЦИОНАЛЬНОЙ БЕЗОПАСНОСТИ-4»
21.00 Х/ф «НЕ ГРОЗИ СЕВЕРНОМУ ЦЕНТРАЛУ» (США, 1998 г.)
23.00 «СКРЫТАЯ КАМЕРА»
23.30 «НОВОСТИ В НАСТУПЛЕНИИ»
00.00 Т/с «УЛИЦЫ РАЗБИТЫХ ФОНАРЕЙ»
01.00 Программа «ИСТОРИИ В ДЕТАЛЯХ»
01.20 «КРЕСЛО»

### «КУЛЬТУРА»
07.00 ПРОГРАММА МЕЖДУНАРОДНОГО ИНФОРМАЦИОННОГО КАНАЛА «ЕВРОНЬЮС» НА РУССКОМ ЯЗЫКЕ
10.00 НОВОСТИ КУЛЬТУРЫ
10.20 Программа передач
10.30 ИНТЕР@КТИВ
11.05 ШЕДЕВРЫ СТАРОГО КИНО. «Боевые киносборники. Избранное»
12.45 ЛИНИЯ ЖИЗНИ. Кшиштоф Занусси
13.40 Г.Ибсен. «Дикая утка». Фильм-спектакль (Швеция). Режиссер Бу Видерберг.
14.35 «Век Русского музея»
15.05 «Легенда о Белом Клыке». М/с
15.30 ЗА СЕМЬЮ ПЕЧАТЯМИ
16.00 ПЛОДЫ ПРОСВЕЩЕНИЯ. «Жизнь и смерть Достоевского». Фильм 10-й
16.30 «Истоки». Документальный фильм
17.20 «Тайны древних империй». Документальный сериал (Великобритания, 2001). 5 с. «Первые коммерсанты»
18.10 «Соль». Музыкальный журнал
18.35 ЗНАМЕНИТЫЕ АРИИ. Сцены из оперы К.Глюка «Ифигения в Тавриде»
19.00 НОВОСТИ КУЛЬТУРЫ
19.20 «Ленинградское дело». М. Зощенко
19.50 «Марина Ладынина. Крупный план»
20.15 «Испытание верности». Х/ф
22.05 «Тем временем»
22.50 Ток-шоу «ШКОЛА ЗЛОСЛОВИЯ»
23.45 ЗНАМЕНИТЫЕ АРИИ. Сцена из оперы Б.Бриттена «Билли Бадд»
00.00 НОВОСТИ КУЛЬТУРЫ
00.25 «Кто там ...»
00.50 «Искусство фотографии». Док. сериал
01.20 Программа передач
01.25 «Боевые киносборники. Избранное»

### «ТВЦ»
07.00 «Страсти по Саломее». Телесериал
07.45 «Настроение»
10.35 Х/ф «Шик»
12.25 «Репортер» с Михаилом Дегтярем»
12.40 «Телемагазин»
13.00 СОБЫТИЯ. Время московское
13.15 Телеканал «Дата»
14.05 «Постскриптум»
15.00 «Доходное место»
15.10 «Телемагазин»
15.25 «Деловая Москва»
16.00 СОБЫТИЯ. Время московское
16.15 «Инспектор Кресс». Т/с
17.20 «Войди в свой дом»
17.30 «Православная энциклопедия»
18.00 «Регионы. прямая речь»
18.30 «Опасная зона»
18.45 «Жалобная книга»
19.25 «Прорыв»
20.00 СОБЫТИЯ. Время московское
20.15 Новости
20.35 «Есть разговор»
20.50 «Нужные вещи»
21.05 «Наш сад»
21.20 «Качество жизни»
21.45 Гороскоп
21.50 Погода на мировых курортах
21.55 «ТАНК КЛИМ ВОРОШИЛОВ-2». Х/ф
00.00 СОБЫТИЯ. Время московское
00.40 «Особая папка»
01.20 «Времечко»
01.50 «Петровка, 38»
02.10 25-Й ЧАС. СОБЫТИЯ
02.30 «Очевидное-невероятное»
03.05 «Магия». Театральная программа

### «СТУДИЯ-41»
06.00 Музыкальная программа «41 ХИТ»
06.30 «НОВОЕ УТРО»
08.20 «ГВАДАЛУПЕ». История и факты
08.30 Мелодрама «ГВАДАЛУПЕ»
09.25 Х/ф «БАРМЕН ИЗ «ЗОЛОТОГО ЯКОРЯ»
10.55 «КАЛАМБУР»
11.25 Музыкальная программа «41 ХИТ»
13.50 Программа «КУХНЯ»
14.15 Х/ф «ПЛЯЖ. СПАСАТЕЛИ МАЛИБУ»
15.10 Х/ф «БУЛЬВАРНЫЙ ПЕРЕПЛЕТ»
17.15 ПОГОДА
17.20 Х/ф «Приключения Шерлока Холмса и д-ра Ватсона. XX век начинается», 1 серия
18.55 «День города»
19.00 «НОВОСТИ В НАСТУПЛЕНИИ»
19.25 ПОГОДА
19.30 «ИЗ ПЕРВЫХ УСТ»
20.00 «КАЛАМБУР»
20.30 Х/ф «ЛЮБИМАЯ ТЕЩА»
22.30 «НОВОСТИ В НАСТУПЛЕНИИ»
23.00 «ПОСЛЕСЛОВИЕ»
23.15 Х/ф «ПЛЯЖ. СПАСАТЕЛИ МАЛИБУ»
00.10 «НОЧНОЙ ПАТРУЛЬ»
00.25 «День города»
00.35 ПОГОДА
00.40 «КАЛАМБУР»
01.00 Музыкальная программа «41 ХИТ»

### «ЦТУ»
07.00 Eurosportnews
07.10 Фигурное катание
08.45 Вести-спорт
08.50 «Фит-Хит»
09.00 Футбол. Чемпионат Европы. Сборная Испании - Сборная Португалии. 1 тайм
10.10 Вести-спорт
10.15 Футбол. Чемпионат Европы. Сборная Испании - Сборная Португалии. 2 тайм
11.25 Вести-спорт
11.30 Футбол. Чемпионат Европы. Сборная России - Сборная Греции
13.45 «Фит-Хит»
14.00 «Новости ЦТУ. ru»
14.10 «Спортивный календарь»
14.15 «История Олимпийских Игр. Конный спорт»
15.15 Eurosportnews
15.25 Академическая гребля. Кубок мира.
16.30 Футбол. Чемпионат Европы. Сборная Испании - Сборная Португалии
18.50 Вести-спорт
19.00 Футбол. Чемпионат Европы. «Смотрим вместе». Сборная России - Сборная Греции
21.40 «Новости ЦТУ. ru»
22.10 Профессиональный бокс. Марат Хузиев (Россия) против Дмитрия Проткунаса (Эстония). Артур Бочуев (Россия) против Руслана Якупова (Россия). Денис Шафиков (Россия) против Леонтия Ворончука (Эстония)
23.00 «Спорт-ревю.ЦТУ»
23.15 Формула-1. Гран-при США
02.00 Вести-спорт
02.10 Фигурное катание. «Ледовая симфония». Шоу Ирины Лобачевой и Ильи Авербуха
03.45 Eurosportnews
03.55 Академическая гребля. Кубок мира
06.30 «Золотой пьедестал». А. Лебзяк

### «REN-TV»
06.30 Программа «36,6»
07.00 М/с «Супершоу братьев Марио» (США)
07.25 Мультипликационный сериал «Маска»
07.50 М/ф «На задней парте» N 2, «Перемена» N 6, «В гостях у лета»
08.30 «Ланс Бартон: рождение легенды». Шоу (США), часть 2-я
09.30 Информационная программа «24»
09.50 «Неделя» с Марианной Максимовской
11.00 «Путевка в жизнь»: «Права детей»
12.00 «Мировые розыгрыши»
12.30 Информационная программа «24»
13.00 «Час суда»
14.00 «Очевидец» с Иваном Усачевым
15.00 «Веселые баксы»
15.15 Телесериал «Секретные материалы»
16.15 М/с «Трансформеры» (США)
16.40 Мультипликационный сериал «Маска»
17.00 Комедийный сериал «Афромосквич»
17.30 Комедийный сериал «Агентство-3»
18.00 «Час суда»
19.00 М/с «Симпсоны» (США)
19.30 Информационная программа «24»
20.00 Фильм ужасов «КАПЛЯ» (США)
22.00 Телесериал «Провинциалы»
23.15 Информационная программа «24»
23.45 «Веселые баксы»
00.00 Телесериал «Секретные материалы»
01.05 Ночной музыкальный канал

### «ТНТ-УРАЛ»
05.55 «Античная лирика». М/ф
06.15 «МОСКВА: инструкция по применению»
06.40 «Баба Яга против». М/ф
07.05 «Глобальные новости»
07.10 «Эй, Арнольд!». М/с
07.40 «Дикая семейка Торнберри». М/ф
08.05 «Ох уж эти детки». М/ф
08.30 «Путешествия за здоровьем»
08.40 «ТВ-клуб»
08.50 «Наши песни»
09.00 «Завтрак с Дискавери»
10.00 «Ассоциация злоумышленников». Х/ф
12.10 «Никелодеон на ТНТ». «Котопес»
12.35 «Никелодеон на ТНТ». «Эй, Арнольд!»
13.05 «Никелодеон на ТНТ». «Приключения Джимми Нейтрона, мальчика-гения»
13.30 «ТВ-клуб»
14.00 «Обед с Дискавери»рия). Познавательная передача
15.00 «Шоу Бенни Хилла»
15.30 «Маски-шоу». Комедия
16.00 Реалити-шоу «Дом-2. Любовь»
17.00 «Окна с Дмитрием Нагиевым». Ток-шоу
18.00 «Цена любви» - «Дело бандерши»
19.00 НОВОСТИ «4 КАНАЛА»
19.30 «МОСКВА: инструкция по применению»
20.00 «Окна с Дмитрием Нагиевым». Ток-шоу
21.00 Реалити-шоу «Дом-2. Любовь»
22.00 «ТНТ-комедия». «Откройте, полиция»
00.25 Реалити-шоу. «Дом-2. Любовь»
00.30 «МОСКВА: инструкция по применению»
01.00 «Наши песни»
01.10 «Окна с Дмитрием Нагиевым»

### «ЭРА-ТВ»
08.00 MTV Автопилот
08.55, 13.55, 17.55, 19.55, 22.55 «Модная» погода
09.00 «Art коктейль» (повтор)
09.25 Утренняя Ru_zone
10.00 MTV Автопилот
11.00 «Южный Парк». Мультфильм
11.30 Точка кипения
12.00 Ru_zone
13.00 Сводный чарт. Хит-парад
14.00 News Блок Weekly
14.30 Шоу Уэйда Робсона
15.00 MTV Пульс
16.00 Правильный выбор
16.30 вПролете по-нашему
17.00 Тотальное шоу
18.00 SMS Чарт
19.00 «FREE ZONE». Прямой эфир
19.55 «Южный Парк». Мультфильм
20.30 Обыск и свидание
21.00 Семейка Осборнов
21.30 Я хочу лицо знаменитости
22.00 Тачка - на прокачку!
22.30 Точка кипения
23.00 Hand Made
23.30 «FREE ZONE»
00.25 MTV Mash
01.00 Ru_zone
01.30 Тачку - на прокачку!
02.00 Подстава
02.30 Центр Ретро
03.30 MTV Бессонница

### «АТН»
07.00 «Наше» - нон-стоп русских клипов
08.15 «Деньги». Аналитическое обозрение
08.30 Х/ф «ОДНАЖДЫ НА ДИКОМ ЗАПАДЕ»
11.30, 12.00, 12.30, 13.00, 13.30, 14.00, 14.30, 15.00 Новости РБК-ТВ
11.35 Зарубежный бизнес
12.35 Рынки. Открытие торгов в России
13.35 Рынки. Спецвыпуск
14.15 В фокусе: Нефть и налоги
15.30 «РЕСТОРАННЫЕ ХРОНИКИ»
16.00 «Наше» - нон-стоп русских клипов
16.45 «ТРИ ОБЕЗЬЯНЫ» - шоу-викторина
17.30 Т/с «ЕЛИЗАВЕТА». Фильм 6-й
19.00 «Деньги». Аналитическое обозрение
19.15 «ГОСТИ АТН»
19.45 «МУЛЬТЯШКА»
20.00 «АТНовости»
20.40 «2/3»
20.55 «Деньги»
21.00 Х/ф «НЕСЧАСТНЫЙ СЛУЧАЙ»
23.00 «АТНовости»
23.30 «Деньги»
23.35 «Деньги». Аналитическое обозрение
23.55 «ХИТ-ПАРАД 20» с Авророй
01.00 «Наше» - нон-стоп русских клипов
02.45 «10 Sexy» - сексуальные клипы
03.00 «Музыка со СМыСлом»

### «ЕРМАК»
07.00 Концерт Михаила Евдокимова
08.30 МУЛЬТФИЛЬМЫ
09.00 «ЛИЧНОЕ ВРЕМЯ»
09.30 «АГЕНТСТВО КРИМИНАЛЬНЫХ НОВОСТЕЙ»
09.45 Телесериал «НЯНЯ»
10.15 Телесериал «АГЕНТСТВО»
11.15 «ШОУ РЕКОРДОВ ГИННЕССА»
12.15 Программа «ZTV. DISCOSTAR»
13.00 Программа «КВАРТЕТ»
13.30 МУЛЬТФИЛЬМЫ
14.00 Телесериал «ДЕРЗКИЕ И КРАСИВЫЕ»
15.00 Телесериал «НЕБЕСНЫЙ ВОЛК»
16.00 Художественный фильм «СЛЕДОПЫТ»
18.00 «ШОУ РЕКОРДОВ ГИННЕССА»
19.00 «Информационная программа «ДЕНЬ»
20.00 Телесериал «АГЕНТСТВО»
20.58 Погода&Бизнес-этикет
21.00 «ГОСТЬ ДНЯ»
21.15 «НОВОСТИ БИЗНЕСА»
21.45 «АГЕНТСТВО КРИМИНАЛЬНЫХ НОВОСТЕЙ»
21.58 Погода&Бизнес-этикет
22.00 Х/ф «ПОГОНЯ ЗА СМЕРЧЕМ»
00.10 «Информационная программа «ДЕНЬ»
00.43 Погода&Бизнес-этикет
00.45 «ПЛЕЙБОЙ».
01.15 «ШОУ ДЖЕРРИ СПРИНГЕРА»
02.15 «7ТВ». «РЫБОЛОВ»
02.30 Музыкальный трек
03.00 «7ТВ». РАЛЛИ. Париж-Дакар
04.00 «7ТВ». «Диалоги о рыбалке»
04.30 История профессионального бокса
05.30 «7ТВ». МОТОТРИАЛ

АтоллФарм
АПТЕЧНАЯ СЕТЬ «АТОЛЛ-ФАРМ»

КРУГЛОСУТОЧНЫЕ АПТЕКИ
▼ ул. Ясная, 1/1. Тел.: 359-29-91, 223-60-89.
▼ ул. 8 Марта, 50. Тел.: 257-74-01.
▼ ул. Белинского, 141а. Тел.: 269-12-78.
▼ ул. Техническая, 36. Тел.: 352-30-47.
▼ ул. Баумана, 1а. Тел.: 339-88-44.

АПТЕКИ с режимом работы с 8.00 до 21.00 час. без перерывов и выходных:
▼ ул. Ильича, 4. Тел.: 331-34-27.
▼ ул. Малышева, 73. Тел.: 350-71-04.
▼ ул. Победы, 94. Тел.: 330-50-59.
▼ ул. Свердлова, 25. Тел.: 378-10-54.
▼ ул. Стрелочников, 7. Тел.: 378-11-43.
▼ пр. Ленина, 79б. Тел.: 350-05-48.
▼ ул. Тверитина, 19. Тел.: 261-51-23.
▼ ул. Декабристов, 27. Тел.: 261-19-94.
▼ ул. Красноармейская, 68. Тел.: 377-51-45.
▼ г. Н. Тагил, ул. Октябрьская, 28. Тел.: 8(25)32-80-75.
▼ г. Н. Тагил, пр. Мира, 38. Тел.: 8 (25)25-36-92.
▼ г. Н. Тагил, пр. Уральский, 36. Тел.: 8 (25)32-71-00.
▼ г. К.-Уральский, ул. Алюминиевая, 38. Тел.: 8(278)9-97-34.

АПТЕКА с режимом работы с 8.00 до 20.00 час.:
▼ ул. Водная, 15. Тел.: 227-40-48.

ВЕТЕРИНАРНАЯ АПТЕКА
▼ ул. Заводская, 7. Тел.: 242-29-74.

ВСЕГДА БОЛЬШОЙ ВЫБОР ЛЕКАРСТВЕННЫХ СРЕДСТВ И ИЗДЕЛИЙ МЕДИЦИНСКОГО НАЗНАЧЕНИЯ, ЛЕКАРСТВЕННЫХ ТРАВ, ТОНОМЕТРОВ, ЛЕЧЕБНОГО ТРИКОТАЖА, ЛЕЧЕБНОЙ КОСМЕТИКИ.

*В аптеках работают квалифицированные консультанты*

## ВТОРНИК, *22 июня*

### «ПЕРВЫЙ»
06.00 Телеканал «Доброе утро»
09.00 Новости
09.05 «Улицы разбитых фонарей». Т/с
10.10 Сериал «Клон»
11.10 «Шутка за шуткой»
11.40 Дисней-клуб: «Мышиный дом»
12.00 Новости
12.05 Х/ф «Я - русский солдат»
14.00 Сериал «Женщины в любви»
15.00 Новости (с субтитрами)
15.10 Ирина Скобцева, Александр Балуев в фильме «Янтарные крылья». 2-я серия
16.20 «Угадай мелодию»
16.50 «Большая стирка»
18.00 Вечерние новости (с субтитрами)
18.20 Док. сериал «Прогулки с морскими чудовищами»
18.50 Сериал «Клон»
19.50 «Стирка на миллион»
20.00 «Черный ворон». Т/с
21.00 Время
21.30 «Улицы разбитых фонарей». Т/с
22.40 Спецрасследование. «Цветочная мафия»
23.30 Ночное «Время»
23.40 «Сканер»
00.10 Теория невероятности. «Зарождение жизни»
00.35 Футбол. Чемпионат Европы. Сборная Дании - сборная Швеции. Прямой эфир из Португалии
02.40 Сэлли Филд в фильме «Норма Рэй»
04.40 «Форганг». Максим Никулин
05.05 «Русский экстрим»

### «РОССИЯ»
05.00 «Доброе утро, Россия!».
05.10, 05.45, 06.15, 06.45, 07.15, 07.45, 08.10 МЕСТНОЕ ВРЕМЯ. ВЕСТИ-Урал
08.30 «Доброе утро, Россия!»
08.45 Т/с «Бедная Настя»
09.40 «Короткое замыкание». Ток-шоу
10.40 ВЕСТИ. ДЕЖУРНАЯ ЧАСТЬ
11.00 ВЕСТИ
11.30 МЕСТНОЕ ВРЕМЯ. ВЕСТИ-Урал
11.50 Т/с «Команда»
12.50 Мелодрама «Ундина» (2003 г.)
13.45 ВЕСТИ. ДЕЖУРНАЯ ЧАСТЬ
14.00 ВЕСТИ
14.10 МЕСТНОЕ ВРЕМЯ. ВЕСТИ-Ура
14.30 «Частная жизнь». Ток-шоу с Владимиром Молчановым и Ликой Кремер
15.30 Х/ф «Пуаро Агаты Кристи»
16.30 ВЕСТИ. ДЕЖУРНАЯ ЧАСТЬ
16.40 МЕСТНОЕ ВРЕМЯ. ВЕСТИ-Урал
17.00 ВЕСТИ
17.10 Т/с «След оборотня»
18.05 ПРЕМЬЕРА. Т/с «Команда»
19.00 «Комиссар Рекс». Телесериал
20.00 ВЕСТИ
20.30 МЕСТНОЕ ВРЕМЯ. ВЕСТИ-Урал
20.50 «Спокойной ночи, малыши!»
20.55 Т/с «Бедная Настя»
21.55 ВЕСТИ. ДЕЖУРНАЯ ЧАСТЬ
22.15 «ВЕСТИ+»
22.35 Х/ф «Экипаж машины боевой»
23.50 «Крылья над Берлином. Забытая операция»
00.45 Х/ф «Мэрия» (США, 1996 г.)
02.45 Футбол. Чемпионат Европы. Сборная Италии - Сборная Болгарии. Трансляция из Португалии

### «НТВ»
06.00 Утро на НТВ
08.55 Сериал «ЛЮБОВЬ ВДОВЦА» (США)
10.00 «Сегодня утром»
10.25 «БЕЗЫМЯННАЯ ВЫСОТА». Фильм Евгения Кириченко
11.20 Ток-шоу «СТРАНА СОВЕТОВ»
12.00 «Сегодня»
12.30 Х/ф «ДВАДЦАТЬ ДНЕЙ БЕЗ ВОЙНЫ»
14.25 «Время есть»
14.35 «Протокол»
15.00 «Сегодня» с Кириллом Поздняковым
15.35 Ток-шоу «ПРИНЦИП ДОМИНО»
17.00 «Сегодня» с Кириллом Поздняковым
17.30 «ДИКИЙ МИР. БОРЬБА ЗА ВЫЖИВАНИЕ. Кольцо огня»
18.35 «Протокол»
19.00 «Сегодня» с Кириллом Поздняковым
19.40 Х/ф«МАНГУСТ. ЖЕРТВЫ ПРОГРЕССА»
20.45 ПРЕМЬЕРА НТВ. Сериал «ЖЕЛАННАЯ», 9 серия
22.00 «Сегодня» с Татьяной Митковой
22.30 «Красная стрела»
22.45 Т/с «ОДНАЖДЫ В КАЛИФОРНИИ»
23.50 ПРЕМЬЕРА. Сериал «КЛАН СОПРАНО»
01.05 «СТРАНА И МИР»
01.40 «КОМА. ЭТО ПРАВДА»

### «10 КАНАЛ»
07.00 Новости «9 с 1/2» И. Шеремета
08.00 Православное утро
08.30 Новости Епархии (повтор от 21.06.04)
08.50 «Астропрогноз» на 22.06.04
ПРОФИЛАКТИЧЕСКИЕ РАБОТЫ С 09.00 ДО 15.30
15.30 Программа «В мире дорог»
16.00 Х/ф «КОРОЛЕВСКИЙ СКАНДАЛ»
18.00 Х/ф «УИКЕНД ОСТЕРМАНА»
20.00 Православный час
21.00 Новости Епархии
21.20 «Астропрогноз» на 23.06.04.
21.30 Новости «9 с 1/2» И. Шеремета
22.30 Городская Дума. Тема дня
22.45 Кристофер Ламбер в фантастическом фильме «НИРВАНА»
01.30 Х/ф «ВДАЛИ ОТ ГОРОДОВ»
03.30 Победоносный голос верующего

### «ОТВ»
06.00 «Действующие лица»
06.15 «Красотка». «Уроки макияжа»
07.15 Телешоу «Пять с плюсом»
07.45 «Колеса-блиц»
08.00 Суперновости «8 ровно»
09.00 «Действующие лица»
09.15 Погода на «ОТВ»
09.20 Астропрогноз
09.30 «Земля Уральская»
10.00 Х/ф «АНТОША РЫБКИН»
11.00 Х/ф «ПЛАН-10» (США, 1996 г.)
13.00 «Умные вещи». Посудомоечные машины
14.00 Музыка на канале «ТДК»
15.00 «Приятного аппетита»
16.00 «Обо всем»
16.30 «Салют, фестиваль!». «Уральские самородки»
17.00 Т/с «Горячие псы», 4 серия
18.00 «Коллекция удивительного»
18.15 «Акцент»
18.30 Погода на «ОТВ»
18.40 ГИБДД представляет. «В мире дорог»
19.00 «Уралфильм» представляет. Д/ф «S.O.S. над городом»
19.40 «Коллекция удивительного»
20.00 Суперновости «8 ровно»
21.00 Т/с «Горячие псы», 4 серия
22.00 «Действующие лица»
22.05 Погода на «ОТВ»
22.15 «Акцент»
22.30 Новости «Десять с половиной»
23.00 Автомобильная программа «Автобан»
23.15 Погода на «ОТВ»
23.20 Астропрогноз
23.30 «Обо всем»
00.00 «Колеса-блиц»
00.15 Музыка на канале «ТДК»
00.45 Автомобильная программа «Автобан»
01.00 Суперновости «8 ровно»

### «4 КАНАЛ»
06.00 НОВОСТИ. Итоги дня
07.00 «УТРЕННИЙ ЭКСПРЕСС»
09.00 Т/с «СТРАСТИ ПО-ИТАЛЬЯНСКИ»
10.00 «СОЮЗМУЛЬТФИЛЬМ» представляет...
10.40 Х/ф «ЧЕЛОВЕК-МОТЫЛЕК»
13.00 «Мегадром агента Z»
13.30 «МОТОР-ШОУ»
14.00 МИРОВОЙ ХИТ. Бразильский сериал «ВОЗДУШНЫЕ ЗАМКИ» (2000 г., Бразилия)
15.00 Т/с «ОСТАНОВКА ПО ТРЕБОВАНИЮ-2»
16.00 Мультсериал «КОНАН-ВАРВАР» (США)
16.30 ДЕТСКИЙ ЧАС. «СОЮЗМУЛЬТФИЛЬМ» представляет...
17.00 Т/с «ВОЗДУШНЫЕ ЗАМКИ»
18.00/с «СТРАСТИ ПО-ИТАЛЬЯНСКИ»
19.00 НОВОСТИ
19.30 Т/с«ОСТАНОВКА ПО ТРЕБОВАНИЮ-2»
20.30 НОВОСТИ. Итоги дня
21.30 Х/ф «ВРЕМЯ УБИВАТЬ» (США)
23.30 НОВОСТИ. Ночной выпуск
23.50 Хроника происшествий
23.55 Х/ф «ВРЕМЯ УБИВАТЬ» (США)

### «РТК»
06.00 Т/с «ЗАК И СЕКРЕТНЫЕ МАТЕРИАЛЫ»
06.25 Программа мультфильмов
07.00 М/с «ПРИКЛЮЧЕНИЯ ВУДИ И ЕГО ДРУЗЕЙ»
07.30 Комедийный сериал «ДРУЗЬЯ»
08.00 Х/ф «АГЕНТ НАЦИОНАЛЬНОЙ БЕЗОПАСНОСТИ - 4»
09.00 «НОВОСТИ В НАСТУПЛЕНИИа»
09.30 Черная комедия «НЕ ГРОЗИ СЕВЕРНОМУ ЦЕНТРАЛУ» (США, 1998 г.)
11.30 Комедийный сериал «АЛЬФ»
12.00 Т/с «ЗЕНА - КОРОЛЕВА ВОИНОВ»
13.00 Программа «ИСТОРИИ В ДЕТАЛЯХ»
13.30 Программа «День города»
13.45 Музыкальная программа
14.00 Программа мультфильмов
14.30 М/с «СКУБИ И СКРЭППИ»
14.55 М/с «ОЗОРНЫЕ АНИМАШКИ»
15.25 М/с «ПИНКИ И БРЕЙН»
16.00 Т/с «БЕВЕРЛИ ХИЛЛЗ 90210»
17.00 Комедийный сериал «ЧУДЕСА НАУКИ»
17.30 Т/с «САБРИНА - МАЛЕНЬКАЯ ВЕДЬМА»
18.00 Комедийный сериал «ДРУЗЬЯ»
18.30 Многосерийный художественный фильм «УЛИЦЫ РАЗБИТЫХ ФОНАРЕЙ»
19.30 «НОВОСТИ В НАСТУПЛЕНИИ»
20.00 Михаил Пореченков в боевике «АГЕНТ НАЦИОНАЛЬНОЙ БЕЗОПАСНОСТИ - 4»
21.00 Х/ф «БАЙКИ И

## СРЕДА, *23 июня*

### «ПЕРВЫЙ»
06.00 Телеканал «Доброе утро»
09.00 Новости
09.05 «Улицы разбитых фонарей». Многосерийный фильм
10.10 Сериал «Клон»
11.20 Мультсериал «Кошки-мышки»
11.40 Дисней-клуб: «Мышиный дом»
12.00 Новости
12.05 Х/ф «Отряд»
14.00 Сериал «Женщины в любви»
15.00 Новости (с субтитрами)
15.10 Сезон охоты продолжается в детективе «Крутые: Смертельное шоу»
16.20 «Угадай мелодию»
16.50 «Большая стирка»
18.00 Вечерние новости (с субтитрами)
18.20 Документальный сериал «Прогулки с морскими чудовищами»
18.50 Сериал «Клон»
19.50 «Стирка на миллион»
20.00 «Черный ворон». Т/с
21.00 Время
21.30 «Улицы разбитых фонарей». Х/ф
22.40 Спецназ. «Дуэль на вертикали»
23.30 Ночное «Время»
23.50 Футбол. Чемпионат Европы. «Португальские таймы»
00.20 «Гении и злодеи»
00.50 Мистический триллер «Предзнаменование»
02.50 Футбол. Чемпионат Европы. Сборная Германии - сборная Чехии. Передача из Португалии
04.55 Новые чудеса света. «Нейпир - город потерянного времени»

### «РОССИЯ»
05.00 «Доброе утро, Россия!»
05.10, 05.45, 06.15, 06.45, 07.15, 07.45, 08.10 МЕСТНОЕ ВРЕМЯ. ВЕСТИ-Урал
08.30 «Доброе утро, Россия!»
08.45 Т/с «Бедная Настя»
09.40 «Короткое замыкание». Ток-шоу
10.40 ВЕСТИ. ДЕЖУРНАЯ ЧАСТЬ
11.00 ВЕСТИ
11.30 МЕСТНОЕ ВРЕМЯ. ВЕСТИ-Урал
11.50 Т/с «Команда»
12.50 Т/с «Ундина» (2003 г.)
13.45 ВЕСТИ. ДЕЖУРНАЯ ЧАСТЬ
14.00 ВЕСТИ
14.10 МЕСТНОЕ ВРЕМЯ. ВЕСТИ-Урал
14.30 «Частная жизнь». Ток-шоу с Владимиром Молчановым и Ликой Кремер
15.30 Х/ф «Пуаро Агаты Кристи»
16.30 ВЕСТИ. ДЕЖУРНАЯ ЧАСТЬ
16.40 МЕСТНОЕ ВРЕМЯ. ВЕСТИ-Урал
17.00 ВЕСТИ
17.10 Т/с «След оборотня»
18.05 ПРЕМЬЕРА. Т/с «Команда»
19.00 «Комиссар Рекс». Телесериал
20.00 ВЕСТИ
20.30 МЕСТНОЕ ВРЕМЯ. ВЕСТИ-Урал
20.50 «Спокойной ночи, малыши!»
20.55 Т/с «Бедная Настя»
21.55 ВЕСТИ. ДЕЖУРНАЯ ЧАСТЬ
22.15 «ВЕСТИ+»
22.35 Х/ф «Семь дней после убийства»
00.35 Футбол. Чемпионат Европы. Сборная Голландии - Сборная Латвии
02.45 «Дорожный патруль»
03.00 Т/с «Полиция Майами. Отдел нравов» (США, 1985 г.)
03.45 «Навеки Джулия». Телесериал
04.30 Канал «Евроньюс» на русском языке

### «НТВ»
06.00 Утро на НТВ
08.55 Сериал «ЛЮБОВЬ ВДОВЦА» (США)
10.00 «Сегодня утром»
10.25 «КУЛИНАРНЫЙ ПОЕДИНОК. Игорь Бутман - Паван Кумар»
11.20 Ток-шоу «СТРАНА СОВЕТОВ»
12.00 «Сегодня»
12.30 Х/ф «ЗА ПРЕКРАСНЫХ ДАМ!»
14.05 «Время есть»
14.35 «Протокол»
15.00 «Сегодня» с Кириллом Поздняковым
15.35 Ток-шоу «ПРИНЦИП ДОМИНО»
17.00 «Сегодня» с Кириллом Поздняковым
17.30 «ДИКИЙ МИР. БОРЬБА ЗА ВЫЖИВАНИЕ. Тайная жизнь росомахи»
18.35 «Протокол»
19.00 «Сегодня» с Кириллом Поздняковым
19.40 Детектив на НТВ. «МАНГУСТ. ПОСЛЕДНИЙ ВЫСТРЕЛ»
20.45 ПРЕМЬЕРА НТВ. Сериал «ЖЕЛАННАЯ», 10 серия
22.00 «Сегодня» с Татьяной Митковой
22.30 «Красная стрела»
22.45 ПРЕМЬЕРА. Сериал «ОДНАЖДЫ В КАЛИФОРНИИ», 10 серия (США)
23.50 Сериал «КЛАН СОПРАНО» (США)
01.05 «СТРАНА И МИР». Главные события дня
01.40 Теннис. Уимблдонский турнир

### «10 КАНАЛ»
07.00 Новости «9 с 1/2» И. Шеремета
08.00 Православное утро
08.30 Новости Епархии (повтор от 22.06.04)
08.50 «Астропрогноз» на 23.06.04
09.00 Мультсериал «Ураганчики», 42 серия
09.30 Х/ф «КОРОЛЕВСКИЙ СКАНДАЛ»
11.30 Л.Куравлев, К.Лучко в драме «МЫ, НИЖЕПОДПИСАВШИЕСЯ»
13.00 Х/ф «ГРОМОБОЙ»
15.30 Мужской клуб (повтор от 19.06.04)
16.00 Х/ф«СОБАКА БАСКЕРВИЛЕЙ»
18.00 Х/ф «СЕМЕЙКА РОУЗ»
20.00 Православный час
21.00 Новости Епархии
21.20 «Астропрогноз» на 24.06.04.
21.30 Новости «9 с 1/2» И. Шеремета
22.30 Человек веры
23.00 Х/ф «ГРОМОБОЙ»
01.30 Х/ф «СУДЬБА»
03.30 Победоносный голос верующего

### «ОТВ»
06.00 «Действующие лица»
06.15 «Красотка». «Салон красоты»
07.15 «Салют, фестиваль!». «Уральские самородки»
07.45 «Колеса-блиц»
08.00 Суперновости «8 ровно»
09.00 «Действующие лица»
09.15 Погода на «ОТВ»
09.20 Астропрогноз
09.30 «Депутатская неделя»
09.45 Погода на «ОТВ»
10.00 Т/с «Умереть дважды», 23 серия
11.00 Х/ф «ПАРЕНЬ ИЗ НАШЕГО ГОРОДА»
13.00 «Твой дом». Экзотические кошки
14.00 Музыка на канале «ТДК»
15.00 «Приятного аппетита». Тибетская кухня
16.00 «Обо всем»
16.30 Телешоу «Пять с плюсом»
17.00 Т/с «Горячие псы», 5 серия
18.00 «Коллекция удивительного».
18.15 «Акцент»
18.30 Погода на «ОТВ»
18.40 «Шестая графа. Образование»
19.00 «Уралфильм» представляет. Д/ф «Выпавшие из гнезда»
19.30 «Обо всем»
20.00 Суперновости «8 ровно»
21.00 Т/с «Горячие псы», 5 серия
22.00 «Действующие лица»
22.05 Погода на «ОТВ»
22.15 «Акцент»
22.30 Новости «Десять с половиной»
23.00 Автомобильная программа «Автобан»
23.15 Погода на «ОТВ»
23.20 Астропрогноз
23.30 «Обо всем»
00.00 «Колеса-блиц»
00.15 Музыка на канале «ТДК»
00.45 Автомобильная программа «Автобан»
01.00 Суперновости «8 ровно»

### «4 КАНАЛ»
06.00 НОВОСТИ. ИТОГИ ДНЯ
07.00 «УТРЕННИЙ ЭКСПРЕСС»
09.00 Т/с «СТРАСТИ ПО-ИТАЛЬЯНСКИ»
10.00 ПРОФИЛАКТИЧЕСКИЕ РАБОТЫ ДО 16.00
16.00 Мультсериал «КОНАН-ВАРВАР» (США)
16.30 ДЕТСКИЙ ЧАС. «СОЮЗМУЛЬТФИЛЬМ» представляет...
17.00 МИРОВОЙ ХИТ. Бразильский сериал «ВОЗДУШНЫЕ ЗАМКИ»
18.00 Т/с «СТРАСТИ ПО-ИТАЛЬЯНСКИ»
19.00 НОВОСТИ
19.30 Т/с «ОСТАНОВКА ПО ТРЕБОВАНИЮ-2» (Россия), закл. серия
20.30 НОВОСТИ. Итоги дня
21.30 Х/ф «СКРЫТАЯ УГРОЗА»
23.30 НОВОСТИ. Ночной выпуск
23.50 Хроника происшествий
23.55 «Студия приключений»
00.25 Эротика

### «РТК»
06.00 Т/с «ЗАК И СЕКРЕТНЫЕ МАТЕРИАЛЫ»
06.25 Программа мультфильмов
07.00 М/с «ПРИКЛЮЧЕНИЯ ВУДИ И ЕГО ДРУЗЕЙ»
07.30 Комедийный сериал «ДРУЗЬЯ»
08.00 Михаил Пореченков в боевике «АГЕНТ НАЦИОНАЛЬНОЙ БЕЗОПАСНОСТИ - 4»
09.00 «НОВОСТИ В НАСТУПЛЕНИИ»
09.30 Х/ф «БАЙКИ ИЗ СКЛЕПА. РЫЦАРЬ-ДЬЯВОЛ» (США, 1995 г.)
11.30 Комедийный сериал «АЛЬФ»
12.00 Т/с «ЗЕНА - КОРОЛЕВА ВОИНОВ»
13.00 Программа «ИСТОРИИ В ДЕТАЛЯХ»
13.30 Программа «День города»
13.45 Музыкальная программа
14.00 Программа мультфильмов
14.30 М/с «СКУБИ И СКРЭППИ»
14.55 М/с «ОЗОРНЫЕ АНИМАШКИ»
15.25 М/с «ПИНКИ И БРЕЙН»
16.00 Т/с «БЕВЕРЛИ ХИЛЛЗ 90210»
17.00 Комедийный сериал «ЧУДЕСА НАУКИ»
17.30 Комедийный сериал «САБРИНА - МАЛЕНЬКАЯ ВЕДЬМА»
18.00 Комедийный сериал «ДРУЗЬЯ»
18.30 Многосерийный художественный фильм «УЛИЦЫ РАЗБИТЫХ ФОНАРЕЙ»
19.30 «НОВОСТИ В НАСТУПЛЕНИИ»
20.00 Михаил Пореченков в боевике «АГЕНТ НАЦИОНАЛЬНОЙ БЕЗОПАСНОСТИ - 4»
21.00 Роберт Патрик в фильме ужасов «ОТ ЗАКАТА ДО РАССВЕТА - 2. КРОВАВЫЕ ДЕНЬГИ ТЕХАСА» (США, 1999 г.)
23.00 Т/с «СЕКС В БОЛЬШОМ ГОРОДЕ»
23.40 «НОВОСТИ В НАСТУПЛЕНИИ: Сверх плана»
00.10 Многосерийный художественный фильм «УЛИЦЫ РАЗБИТЫХ ФОНАРЕЙ»
01.10 Программа «ИСТОРИИ В ДЕТАЛЯХ»
01.35 «КРЕСЛО»

### «КУЛЬТУРА»
07.00 ПРОГРАММА МЕЖДУНАРОДНОГО ИНФОРМАЦИОННОГО КАНАЛА «ЕВРОНЬЮС» НА РУССКОМ ЯЗЫКЕ
10.00 НОВОСТИ КУЛЬТУРЫ
10.20 Программа передач
10.30 «Океаны тайн». Док. сериал
11.00 «Один из нас». Х/ф
12.40 «Маленькие роботы». Мультсериал
12.50 Ток-шоу «ОРКЕСТРОВАЯ ЯМА»
13.30 ЗНАМЕНИТЫЕ АРИИ. Сцена из оперы А.Тома «Гамлет»
13.45 Г.Ибсен. «Дикая утка». Фильм-спектакль (Швеция). Режиссер Бу Видерберг
14.35 АРТ-ПАНОРАМА
15.05 «Легенда о Белом Клыке». М/с
15.30 «Дом волшебника». Телесериал
16.00 ПЛОДЫ ПРОСВЕЩЕНИЯ. «Жизнь и смерть Достоевского». Фильм 12-й, заключительный
16.30 Ф.Шуберт. Симфония N 5. Дирижер К.Орбелян
17.00 «ТВ-ТВ ТЕЛЕВИЗИОННАЯ РЕВОЛЮЦИЯ». Документальный сериал
17.50 ОТЕЧЕСТВО И СУДЬБЫ. Модзалевские
18.15 «Что играем». Живой концерт с элементами ток-шоу. Ведущие Е.Шапчиц и А.Королев
19.00 НОВОСТИ КУЛЬТУРЫ
19.20 115 ЛЕТ СО ДНЯ РОЖДЕНИЯ АННЫ АХМАТОВОЙ. «Ленинградское дело». Ч. 1.
19.50 «Лавка Луи-антиквара». Телесериал
20.45 ОСТРОВА. Алексей Баталов
21.25 «Рухнувшие небеса». Х/ф
23.05 «План убийства Гитлера». Документальный фильм (Великобритания, 2003). Часть 2-я
00.00 НОВОСТИ КУЛЬТУРЫ
00.25 «Ночной полет»
00.50 «Океаны тайн». Док. сериал
01.20 Программа передач
01.25 «Королева Келли». Х/ф

### «ТВЦ»
07.00 «Страсти по Саломее». Телесериал
07.45 «Настроение»
10.35 «Газетный дождь»
10.45 Х/ф «В ЧЕТВЕРГ И БОЛЬШЕ НИКОГДА
12.40 «Европейские ворота России»
12.45 «Телемагазин»
13.00 СОБЫТИЯ. Время московское
13.15 Телеканал «Дата»
14.10 «Отдел «Х»
14.50 «Квадратные метры»
15.05 «Петровка, 38»
15.25 «Деловая Москва»
16.00 СОБЫТИЯ. Время московское
16.15 «Инспектор Кресс». Т/с
17.30 «Путешествие вокруг света. Корфу»
18.00 «Качество жизни»
18.20 Гороскоп
18.25 Погода на мировых курортах
18.30 «Ступеньки»
19.00 «Расследование Элоизы Ром». Т/с
20.00 СОБЫТИЯ. Время московское
20.15 Новости
20.35 «Есть разговор»
20.50 «Путешествие вокруг света. Сан-Франциско»
21.30 «Звезда автострады»
21.45 Гороскоп
21.50 Погода на мировых курортах
21.55 НА ЭКРАНЕ - БОЕВИК. «ТЕМНЫЕ ВОДЫ» (США)
00.00 СОБЫТИЯ. Время московское
00.40 «Материк»
01.30 «Времечко»
02.00 «Петровка, 38»
02.20 25-Й ЧАС. СОБЫТИЯ
02.45 «Супердиск»
03.00 «По закону». Телесериал
04.00 «Синий троллейбус»

### «СТУДИЯ-41»
06.00 Музыкальная программа «41 ХИТ»
06.30 «НОВОЕ УТРО»
08.30 Мелодрама «ГВАДАЛУПЕ»
09.25 Т/с «ЧТО СКАЗАЛ ПОКОЙНИК»
10.30 «День города»
10.40 «КАЛАМБУР»
11.10 Программа «КУХНЯ»
11.35 «НОЧНОЙ ПАТРУЛЬ»
11.50 Музыкальная программа «41 ХИТ»
14.15 Программа «КУХНЯ»
14.40 «День города»
14.50 Х/ф «ПЛЯЖ. СПАСАТЕЛИ МАЛИБУ»
15.45 Кирилл Малов в комедии «ЗАЙМЕМСЯ ЛЮБОВЬЮ» (РОССИЯ, 2002 г.)
17.25 ПОГОДА
17.30 Х/ф «АНИСКИН И ФАНТОМАС»
18.55 «День города»
19.00 «НОВОСТИ В НАСТУПЛЕНИИ. События дня»
19.25 ПОГОДА
19.30 Т/с «ЧТО СКАЗАЛ ПОКОЙНИК»
20.30 Кевин Костнер в мистической мелодраме «СТРЕКОЗА» (США, 2002 г.)
22.30 «НОВОСТИ В НАСТУПЛЕНИИ. Сверх плана»
23.00 «ПОСЛЕСЛОВИЕ»
23.15 Х/ф «ПЛЯЖ. СПАСАТЕЛИ МАЛИБУ»
00.10 «НОЧНОЙ ПАТРУЛЬ»
00.25 «День города»
00.35 ПОГОДА
00.40 «КАЛАМБУР»
01.00 Музыкальная программа «41 ХИТ»

### «ЦТУ»
07.00 Художественная гимнастика. Чемпионат Европы
07.30 Eurosportnews
07.40 «История Олимпийских Игр. Олимпийский дух»
08.45 Вести-спорт
08.50 «Фит-Хит»
09.00 Футбол. Чемпионат Европы. Сборная Италии - Сборная Болгарии. 1 тайм. Трансляция из Португалии
10.10 Вести-спорт
10.15 Футбол. Чемпионат Европы. Сборная Италии - Сборная Болгарии. 2 тайм. Трансляция из Португалии
11.25 Вести-спорт
11.30 Футбол. Чемпионат Европы. Сборная Дании - Сборная Швеции. Трансляция из Португалии
13.45 «Фит-Хит»
14.00 «Новости ЦТУ. ru». Информационная программа
14.10 «Спортивный календарь»
14.15 «История Олимпийских Игр. Мифы и легенды»
15.15 Eurosportnews
15.25 Академическая гребля. Кубок мира. Трансляция из Швейцарии
16.30 Футбол. Чемпионат Европы. Сборная Италии - Сборная Болгарии. Трансляция из Португалии
18.50 Вести-спорт
19.00 Футбол. Чемпионат Европы. Сборная Дании - Сборная Швеции. Трансляция из Португалии
21.15 «Новости ЦТУ. ru». Информационная программа
21.45 Профессиональный бокс. Денис Шафиков (Россия) против Вадима Остапенко (Белоруссия). Андрей Федосов (Россия) против Виталия Шкрабы (Белоруссия). Михаил Криволапов (Россия) против Павла Мельникова (Россия)
23.00 Спорт-ревю.ЦТУ»
23.10 Легкая атлетика. Кубок Европы. Трансляция из Польши
02.00 Вести-спорт
02.10 «История Олимпийских Игр. Олимпийский дух»
03.10 Eurosportnews
03.20 Пляжный волейбол. Чемпионат Европы. Женщины. Финал. Трансляция из Германии
05.35 Eurosportnews
05.50 Художественная гимнастика. Чемпионат Европы. Индивидуальное первенство

### «REN-TV»
06.30 Программа «36,6». Спецпроект с родины Гиппократа.
07.00 М/с «Супершоу братьев Марио»
07.25 М/с «Маска» (США)
07.50 Мультипликационные фильмы «На задней парте» N 3, «Переменка» N 3
08.20 Комедийный сериал «Афромосквич»
08.55 Комедийный сериал «Агентство-3»
09.30 Информационная программа «24»
09.50 Боевик «ВОЗДУШНЫЙ УДАР» (США)
11.55 Документальный фильм «Чудное телевидение» (Австралия)
12.30 Информационная программа «24»
13.00 «Час суда»
14.00 Телесериал «Провинциалы»
15.15 Телесериал «Секретные материалы»
16.15 М/с «Трансформеры» (США)
16.40 М/с «Маска» (США)
17.00 Комедийный сериал «Афромосквич»
17.30 Комедийный сериал «Агентство-3»
18.00 «Час суда»
19.00 М/с «Симпсоны» (США)
19.30 Информационная программа «24»
20.00 Х/ф «ЧУДОВИЩЕ В СРЕДНЕЙ ШКОЛЕ» (США)
22.00 Телесериал «Провинциалы»
23.15 Информационная программа «24»
23.45 «Веселые баксы»
00.00 Телесериал «Секретные материалы»
01.05 Драма «ЭНТРОПИЯ» (США)
03.05 Документальный фильм «Чудное телевидение» (Австралия)
03.30 Ночной музыкальный канал

### «ТНТ-УРАЛ»
05.55 «Боцман и попугай». М/ф
06.15 «МОСКВА: инструкция по применению»
06.40 «Умка», «Умка ищет друга». М/ф
07.05 «Глобальные новости». Авторская программа Павла Глобы
07.10 «Как говорит Джинджер». М/с
07.40 «Дикая семейка Торнберри». М/с
08.05 «Губка Боб - Квадратные штаны»
08.30 «Путешествия за здоровьем»
08.40 «ТВ-клуб»
08.50 «Наши песни»
09.00 «Завтрак с Дискавери». «Королевские тайны» (10 серия). «Забывая прошлое»
10.00 «Откройте, полиция-2». Комедия
12.10 «Никелодеон на ТНТ». «Котопес»
12.35 «Эй, Арнольд!»..М/с
13.05 «Никелодеон на ТНТ». «Приключения Джимми Нейтрона, мальчика-гения»
13.30 «ТВ-клуб»
14.00 «Обед с Дискавери». «Королевские тайны». Познавательная передача
15.00 «Каламбур»
15.30 «Маски-шоу». Комедия
16.00 Реалити-шоу «Дом-2. Любовь»
17.00 «Окна с Дмитрием Нагиевым»
18.00 «Цена любви» - «Месть путаны».
19.00 НОВОСТИ «4 КАНАЛА»
19.30 «МОСКВА: инструкция по применению»
20.00 «Окна с Дмитрием Нагиевым»
21.00 Реалити-шоу «Дом-2. Любовь»
22.00 «ТНТ-комедия». «Игрушка»
00.10 Реалити-шоу. Спецвключение «Дом-2. Любовь»
00.15 «МОСКВА: инструкция по применению»
00.45 «Наши песни»
00.55 «Окна с Дмитрием Нагиевым»

### «ЭРА-ТВ»
08.00 «FREE ZONE»
08.40 MTV Автопилот
08.55, 13.55, 17.55, 19.55, 22.55 «Модная» погода
09.00 Утренняя Ru_zone
10.00 MTV Автопилот
12.00 Ru_zone
13.00 Позорная 10-ка
14.00 Семейка Осборнов
14.30 Шоу Уэйда Робсона
15.00 MTV Пульс
16.00 «Факультет». Сериал
16.30 вПролете по-нашему
17.00 Тотальное шоу
18.00 SMS Чарт
19.00 «FREE ZONE». Прямой эфир
19.55 «Южный Парк». Мультфильм
20.30 Обыск и свидание
21.00 Семейка Осборнов
21.30 Я хочу лицо знаменитости
22.00 Поцелуй навылет
23.00 «Hellsing». Мультфильм
23.30 «FREE ZONE»
00.25 Ru_zone
01.30 Сводный чарт. Хит - парад
02.30 MTV Бессонница

### «АТН»
07.00 «10 Sexy»
07.10 «Наше» - нон-стоп русских клипов
08.00 «АТНовости»
08.40 «Деньги»
08.45 «PRO-Новости»
08.55 Дирк Богард в драме «НЕСЧАСТНЫЙ СЛУЧАЙ» (Великобритания, 1967)
11.30, 12.00, 12.30, 13.00, 13.30, 14.00, 14.30, 15.00 Новости РБК-ТВ
11.35 Зарубежный бизнес
12.35 Рынки. Открытие торгов в России
13.35 Капитал: Потребительское кредитование
14.15 В фокусе: Обувная промышленность
15.30 «Новости бизнеса»
16.00 «Наше» - нон-стоп русских клипов
16.45 «Кухня»
17.00 «ДЕНЬГИ НЕ ПАХНУТ»
18.00 Вивьен Ли, Кларк Гейбл в мелодраме «УНЕСЕННЫЕ ВЕТРОМ» (США, 1939), 2-я серия
20.00 «АТНовости»
20.40 «2/3»
20.55 «Деньги»
21.00 Х/ф «СЛУГА» (Великобритания, 1963)
23.00 «АТНовости»
23.30 «Деньги»
23.35 «РЕСТОРАННЫЕ ХРОНИКИ»
00.10 «Наше» - нон-стоп русских клипов
01.00 «ПРО ЭТО» с Еленой Ханга
01.50 «PRO-новости»
02.00 «Наше» - нон-стоп русских клипов
02.45 «10 Sexy» - сексуальные клипы
03.00 «Музыка со СМыСлом»

### «ЕРМАК»
07.00 «Информационная программа «ДЕНЬ»
08.00 МУЛЬТФИЛЬМЫ
08.58 Погода&Бизнес-этикет
09.00 «ЛИЧНОЕ ВРЕМЯ»
09.30 «АГЕНТСТВО КРИМИНАЛЬНЫХ НОВОСТЕЙ»
09.45 Телесериал «НЯНЯ»
10.13 Погода&Бизнес-этикет
10.15 Телесериал «АГЕНТСТВО»
11.13 Погода&Бизнес-этикет
11.15 «ШОУ РЕКОРДОВ ГИННЕССА»
12.15 «ZTV. RUSTOP 20»
12.58 Погода&Бизнес-этикет
13.00 «КВАРТЕТ»
13.30 МУЛЬТФИЛЬМЫ
14.00 Телесериал «ДЕРЗКИЕ И КРАСИВЫЕ»
15.00 Телесериал «НЕБЕСНЫЙ ВОЛК»
16.00 Художественный фильм «КОДОВОЕ НАЗВАНИЕ «ЮЖНЫЙ ГРОМ» (2 серия)
18.00 «ШОУ РЕКОРДОВ ГИННЕССА»
19.00 «Информационная программа ДЕНЬ»
20.00 Телесериал «АГЕНТСТВО»
20.58 Погода&Бизнес-этикет
21.00 «ГОСТЬ ДНЯ»
21.15 Телесериал «НЯНЯ»
21.45 «АГЕНТСТВО КРИМИНАЛЬНЫХ НОВОСТЕЙ»
21.58 Погода&Бизнес-этикет
22.00 Х/ф «ИНСПЕКТОР РАЗИНЯ»
00.10 «Информационная программа ДЕНЬ»
00.43 Погода&Бизнес-этикет
00.45 «ПЛЕЙБОЙ»
01.15 «ШОУ ДЖЕРРИ СПРИНГЕРА»
«7ТВ» - СПОРТ НА «ЕРМАКЕ»
02.15 «Рыболов»
02.30 Музыкальный трек
03.00 РАЛЛИ. Париж-Дакар
03.30 Самый сильный человек
04.30 «История профессионального бокса»
05.00 «Линия жизни»
05.30 МОТОТРИАЛ

**СРЕДИ ЦВЕТОВ УРАЛА**
620017,
г.Екатеринбург,
ул.Краснофлотцев,15
Тел.: (343) 334-07-71
СЕМЕНА. САЖЕНЦЫ.
КОМНАТНЫЕ РАСТЕНИЯ ИЗ ГОЛЛАНДИИ.
Ландшафтный дизайн.
ОЗЕЛЕНЕНИЕ.
Крупномерные посадки.
Альпийские горки, бассейны, цветники, газоны.
ЗИМНИЕ САДЫ.

## ЧЕТВЕРГ, *24 июня*

### «ПЕРВЫЙ»
06.00 Телеканал «Доброе утро»
09.00 Новости
09.05 «Улицы разбитых фонарей». Т/с
10.10 Сериал «Клон»
11.20 Мультсериал «Кошки-мышки»
11.40 Дисней-клуб: «Чип и Дейл спешат на помощь»
12.00 Новости
12.05 Игра для настоящих мужчин в фильме «Шах королеве бриллиантов»
14.00 Сериал «Женщины в любви»
15.00 Новости (с субтитрами)
15.10 Сезон охоты продолжается в детективе «Крутые: Смертельное шоу». 2 с.
16.20 «Угадай мелодию»
16.50 «Большая стирка»
18.00 Вечерние новости (с субтитрами)
18.20 Док. сериал «Прогулки с морскими чудовищами»
18.50 Сериал «Клон»
19.50 «Стирка на миллион»
20.00 «Черный ворон». Т/с
21.00 Время
21.30 «Улицы разбитых фонарей».Т/с
22.40 «Человек и закон»
23.30 Ночное «Время»
23.50 Ударная сила. «Истребитель танков»
00.20 Неизвестная планета. «Кавказский Вавилон»
00.50 Барбара Стрейзанд, Ник Нолти в фильме «Принц приливов»
03.10 Настасья Кински спасает президента в триллере «Карантин»
04.50 Триллер «В плену у призраков»

### «РОССИЯ»
05.00 «Доброе утро, Россия!»
05.10, 05.45, 06.15, 06.45, 07.15, 07.45, 08.10 МЕСТНОЕ ВРЕМЯ. ВЕСТИ-Урал
08.30 «Доброе утро, Россия!»
08.45Т/с «Бедная Настя»
09.40 «Короткое замыкание». Ток-шоу
10.40 ВЕСТИ. ДЕЖУРНАЯ ЧАСТЬ
11.00 ВЕСТИ
11.30 МЕСТНОЕ ВРЕМЯ. ВЕСТИ-Урал
11.50 Т/с «Команда»
12.50 Т/с «Ундина» (2003 г.)
13.45 ВЕСТИ. ДЕЖУРНАЯ ЧАСТЬ
14.00 ВЕСТИ
14.10 МЕСТНОЕ ВРЕМЯ. ВЕСТИ-Ура
14.30 «Частная жизнь»
15.30 Х/ф «Пуаро Агаты Кристи»
16.30 ВЕСТИ. ДЕЖУРНАЯ ЧАСТЬ
16.40 МЕСТНОЕ ВРЕМЯ. ВЕСТИ-Урал
17.00 ВЕСТИ
17.10 Т/с «След оборотня»
18.05 «Команда». Т/с
19.00 «Комиссар Рекс». Телесериал
20.00 ВЕСТИ
20.30 МЕСТНОЕ ВРЕМЯ. ВЕСТИ-Урал
20.50 «Спокойной ночи, малыши!».
20.55Т/с «Бедная Настя»
21.55 ВЕСТИ. ДЕЖУРНАЯ ЧАСТЬ
22.15 «ВЕСТИ+»
22.35 Х/ф «Любовник» (Франция, 1992 г.)
00.35 Футбол. Чемпионат Европы. 1/4 финала
02.45 «Дорожный патруль»
03.00 Т/с «Полиция Майами. отдел нравов» (США, 1985 г.)
03.50 «Навеки Джулия». Телесериал
04.40 ВЕСТИ. ДЕЖУРНАЯ ЧАСТЬ

### «НТВ»
06.00 Утро на НТВ
08.55 Сериал «ЛЮБОВЬ ВДОВЦА» (США)
10.00 «Сегодня утром»
10.25 «КВАРТИРНЫЙ ВОПРОС»
11.20 Ток-шоу «СТРАНА СОВЕТОВ»
12.00 «Сегодня»
12.30 Х/ф «СЛУЧАЙНЫЕ ПАССАЖИРЫ»
14.15 «Время есть»
14.35 «Протокол»
15.00 «Сегодня» с Кириллом Поздняковым
15.35 Ток-шоу «ПРИНЦИП ДОМИНО»
17.00 «Сегодня» с Кириллом Поздняковым
17.30 «ДИКИЙ МИР. БОРЬБА ЗА ВЫЖИВАНИЕ. Волк! Испанский изгнанник»
18.35 «Протокол»
19.00 «Сегодня» с Кириллом Поздняковым
19.40 Детектив на НТВ. «МАНГУСТ. ЛЮБОВЬ ОЛИГАРХА»
20.45 Сериал «ЖЕЛАННАЯ», 11 серия
22.00 «Сегодня» с Татьяной Митковой
22.35 «К БАРЬЕРУ!»
23.40 «ТАЙНЫ РАЗВЕДКИ. ОЛИМПИЙСКИЕ ВОЙНЫ»
00.20 Сериал «КЛАН СОПРАНО» (США)
01.35 «СТРАНА И МИР»
02.10 Теннис. Уимблдонский турнир
03.05 «НОЧНЫЕ МУЗЫ». «СТИЛЬ ОТ...» Ренаты Литвиновой

### «10 КАНАЛ»
07.00 Новости «9 с 1/2» И. Шеремета
08.00 Православное утро
08.30 Новости Епархии (повтор от 23.06.04)
08.50 «Астропрогноз» на 24.06.04
09.00 Мультсериал «Ураганчики», 43 серия
09.30 Х/ф «СОБАКА БАСКЕРВИЛЕЙ»
11.30 Х/ф «ЧЕТВЕРОНОГАЯ ЗВЕЗДА»
13.30 Род Стайгер, Майкл Паре в драме «МЕСЯЦ ВОСКРЕСЕНИЙ»
15.30 Человек веры (повтор от 23.06.04)
16.00 Х/ф «ТРИ ЗОЛОТЫХ ВОЛОСКА»
18.00 Х/фе «ДИКАЯ БАНДА»
20.00 Православный час
21.00 Новости Епархии
21.20 «Астропрогноз» на 25.06.04.
21.30 Новости «9 с 1/2» И. Шеремета
22.30 Программа «В мире дорог»
23.00 Джордж Клуни, Джульетт Льюис, Харви Кайтел в мистическом фильме «ОТ ЗАКАТА ДО РАССВЕТА»
01.30 Деннис Хоппер, Рутгер Хауэр в боевике «УИКЕНД ОСТЕРМАНА»
03.30 Победоносный голос верующего

### «ОТВ»
06.00 «Действующие лица»
06.15 «Красотка». «Легкие формы»
07.15 Телешоу «Пять с плюсом»
07.45 «Колеса-блиц»
08.00 Суперновости «8 ровно»
09.00 «Действующие лица»
09.15 Погода на «ОТВ»
09.20 Астропрогноз
09.30 «Коллекция удивительного»
09.45 Погода на «ОТВ»
10.00 Т/с «Умереть дважды»
11.00 Х/ф «Я В ПОРЯДКЕ, ДЖЕК»
13.00 «Умные вещи». Интернет-туризм
14.00 Музыка на канале «ТДК»
15.00 «Приятного аппетита». Высокая рыбная кухня
16.00 «Обо всем»
16.30 «Салют, фестиваль!». «Уральские самородки»
17.00 Т/с «Горячие псы», 6 серия
18.00 «Коллекция удивительного»
18.15 «Акцент»
18.30 Погода на «ОТВ»
18.40 ГИБДД представляет. «В мире дорог»
19.00 Программа Галины Левиной «Рецепт». «Секреты красоты от салона «Амазонка»
19.45 Погода на «ОТВ»
20.00 Суперновости «8 ровно»
21.00 Т/с «Горячие псы», 6 серия
22.00 «Действующие лица»
22.05 Погода на «ОТВ»
22.15 «Акцент»
22.30 Новости «Десять с половиной»
23.00 Автомобильная программа «Автобан»
23.15 Погода на «ОТВ»
23.20 Астропрогноз
23.30 «Обо всем». Информационно-развлекательная программа
00.00 «Колеса-блиц»
00.15 Музыка на канале «ТДК»
00.45 Автомобильная программа «Автобан»
01.00 Суперновости «8 ровно»

### «4 КАНАЛ»
06.00 НОВОСТИ. ИТОГИ ДНЯ
07.00 «УТРЕННИЙ ЭКСПРЕСС»
09.00 Т/с «СТРАСТИ ПО-ИТАЛЬЯНСКИ»
10.00 Мультсериал «КОНАН-ВАРВАР» (США)
10.30 ДЕТСКИЙ ЧАС. «СОЮЗМУЛЬТФИЛЬМ» представляет...
11.00 Джон Траволта в триллере «СКРЫТАЯ УГРОЗА» (2001 г., США)
13.00 «Мельница»
13.30 «Студия приключений»
14.00 МИРОВОЙ ХИТ. Бразильский сериал «ВОЗДУШНЫЕ ЗАМКИ» (2000 г., Бразилия)
15.00 Т/с «ОСТАНОВКА ПО ТРЕБОВАНИЮ-2» (Россия)
16.00 ДЕТСКИЙ ЧАС. Мультсериал «КОНАН-ВАРВАР» (США)
16.30 ДЕТСКИЙ ЧАС. «СОЮЗМУЛЬТФИЛЬМ» представляет...
17.00 Т/с «ВОЗДУШНЫЕ ЗАМКИ»
18.00 ЕВРОПЕЙСКИЙ ХИТ. Мелодраматический сериал «СТРАСТИ ПО-ИТАЛЬЯНСКИ» (2000 - 2003 гг., Италия)
19.00 НОВОСТИ
19.30 «С легким паром!» (Россия)
20.30 НОВОСТИ. Итоги дня
21.30 Рэй Лиотта в боевике «НАРКОБАРОН»
23.30 НОВОСТИ. Ночной выпуск
23.50 Хроника происшествий
23.55 «МОТОР-ШОУ»
00.25 Эротика

### «РТК»
06.00 Т/с «ЗАК И СЕКРЕТНЫЕ МАТЕРИАЛЫ»
06.25 Программа мультфильмов
07.00 М/с «ПРИКЛЮЧЕНИЯ ВУДИ И ЕГО ДРУЗЕЙ»
07.30 Комедийный сериал «ДРУЗЬЯ»
08.00 Михаил Пореченков в боевике «АГЕНТ НАЦИОНАЛЬНОЙ БЕЗОПАСНОСТИ - 4»
09.00 «НОВОСТИ В НАСТУПЛЕНИИ: Сверх плана»
09.30 Роберт Патрик в фильме ужасов «ОТ ЗАКАТА ДО РАССВЕТА - 2. КРОВАВЫЕ ДЕНЬГИ ТЕХАСА» (США, 1999 г.)
11.30 Комедийный сериал «АЛЬФ»
12.00 Фантастический сериал «ЗЕНА - КОРОЛЕВА ВОИНОВ»
13.00 Программа «ИСТОРИИ В ДЕТАЛЯХ»
13.30 Программа «День города»
13.45 Музыкальная программа
14.00 Программа мультфильмов
14.30 М/с «СКУБИ И СКРЭППИ»
14.55 М/с «ОЗОРНЫЕ АНИМАШКИ»
15.25 М/с «ПИНКИ И БРЕЙН»
16.00 Т/с «БЕВЕРЛИ ХИЛЛЗ 90210»
17.00 Комедийный сериал «ЧУДЕСА НАУКИ»
17.30 Т/с «САБРИНА - МАЛЕНЬКАЯ В

# ПЯТНИЦА, *25 июня*

## «ПЕРВЫЙ»

06.00 Телеканал «Доброе утро»
09.00 Новости
09.05 «Улицы разбитых фонарей». Т/с
10.10 Сериал «Клон»
11.10 «Кумиры». Валентина Шарыкина
11.40 Мультсериал «Принцесса Сиси»
12.00 Новости
12.05 Игорь Бочкин, Юрий Кузнецов в фильме «ЧП районного масштаба»
14.00 Сериал «Женщины в любви»
15.00 Новости (с субтитрами)
15.10 Сериал «Приключения молодого Индианы Джонса»
16.50 «Большая стирка»
18.00 Вечерние новости (с субтитрами)
18.20 Документальный детектив. «Ловцы «скорпионов». Дело 2004 года
18.50 «Основной инстинкт». Ток-шоу Светланы Сорокиной
19.50 «Поле чудес» с Леонидом Якубовичем
21.00 Время
21.30 Все звезды в концертной программе
22.40 Премьера. Молодежный боевик «Дорожные приключения» (2001 год)
00.20 Дневник Московского кинофестиваля
00.50 Культовый триллер «Городские легенды» (2001 год)
02.40 Премьера. Малколм МакДауэлл в фильме Роберта Олтмена «Труппа»
04.50 Триллер «В плену у призраков»

## «РОССИЯ»

05.00 «Доброе утро, Россия!».
05.10, 05.45, 06.15, 06.45, 07.15, 07.45, 08.10 МЕСТНОЕ ВРЕМЯ. ВЕСТИ-Урал
08.30 «Доброе утро, Россия!»
08.45 Т/с «Бедная Настя»
09.40 «Короткое замыкание». Ток-шоу
10.40 ВЕСТИ. ДЕЖУРНАЯ ЧАСТЬ
11.00 ВЕСТИ
11.30 МЕСТНОЕ ВРЕМЯ. ВЕСТИ-Урал
11.50 Т/с «Команда»
12.50 Мелодрама«Ундина» (2003 г.)
13.45 ВЕСТИ. ДЕЖУРНАЯ ЧАСТЬ
14.00 ВЕСТИ
14.10 МЕСТНОЕ ВРЕМЯ. ВЕСТИ-Урал
14.30 Т/с «Следствие ведут Знатоки». «Ваше подлинное имя»
16.25 ВЕСТИ. ДЕЖУРНАЯ ЧАСТЬ
16.40 МЕСТНОЕ ВРЕМЯ. ВЕСТИ-Урал
17.00 ВЕСТИ
17.10 Т/с «След оборотня»
18.05 «Комната смеха»
19.00 «Комиссар Рекс». Телесериал
20.00 ВЕСТИ
20.30 МЕСТНОЕ ВРЕМЯ. ВЕСТИ-Урал
20.50 «Спокойной ночи, малыши!»
20.55 «Бал выпускников»
00.10 «Городок». Дайджест.
00.35 Футбол. Чемпионат Европы. 1/4 финала. Прямая трансляция из Португалии
02.45 «Дорожный патруль»
03.00 СЕРИАЛ ДЛЯ ПОЛУНОЧНИКОВ. Дон Джонсон в детективе «Полиция Майами. Отдел нравов» (США, 1985 г.)
03.45 «Навеки Джулия». Телесериал
04.25 Канал «Евроньюс» на русском языке

ООО «ГАОС ПЛЮС»
ГАОС
г. Екатеринбург,
▼ пр. Ленина, 20, оф. 24
Тел.: 371-05-83
▼ ул. Коммунистическая, 123
Тел.: 330-60-02
ВЫСОКОКАЧЕСТВЕННОЕ ПОСТЕЛЬНОЕ БЕЛЬЕ, ОДЕЯЛА.
ПРОИЗВОДСТВО ЧЕБОКСАР И ДРУГИХ ФАБРИК.
ТКАНИ ИЗ ИМПОРТНОГО СЫРЬЯ, МОДНЫХ РАСЦВЕТОК, НИТКИ.
ФОРМА ОПЛАТЫ ЛЮБАЯ.

## «НТВ»

06.00 Утро на НТВ
08.55 Сериал «ЛЮБОВЬ ВДОВЦА» (США)
10.00 «Сегодня утром»
10.25 «Фактор страха»
11.20 Ток-шоу «СТРАНА СОВЕТОВ»
12.00 «Сегодня»
12.30 Х/ф «Я ВАМ БОЛЬШЕ НЕ ВЕРЮ»
14.25 «Время есть»
14.35 «Протокол»
15.00 «Сегодня» с Кириллом Поздняковым
15.35 Ток-шоу «ПРИНЦИП ДОМИНО»
17.00 «Сегодня» с Кириллом Поздняковым
17.30 «ДИКИЙ МИР. БОРЬБА ЗА ВЫЖИВАНИЕ. Мадагаскар - остров призраков»
18.35 «Протокол»
19.00 «Сегодня» с Кириллом Поздняковым
19.40 «СВОБОДА СЛОВА»
21.00 ПРЕМЬЕРА НТВ. Сериал « ЖЕЛАННАЯ», 12 серия, заключительная
22.10 Х/ф «ЧЕЛЮСТИ»
00.50 ЛУЧШИЕ БОИ. КОСТЯ ЦЗЮ - ШАРМБА МИТЧЕЛЛ
01.55 Теннис. Уимблдонский турнир

## «10 КАНАЛ»

07.00 Новости «9 с 1/2» И. Шеремета
08.00 Православное утро
08.30 Новости Епархии (повтор от 24.06.04)
08.50 «Астропрогноз» на 25.06.04
09.00 Мультсериал «Ураганчики», 44 серия
09.30 Х/ф «ПРИКЛЮЧЕНИЯ КОРОЛЯ АРТУРА»
11.30 В.Приемыхов, О.Машная в мелодраме «МИЛЫЙ, ДОРОГОЙ, ЛЮБИМЫЙ, ЕДИНСТВЕННЫЙ...»
13.00 Х/ф «БАГРОВЫЙ ШТОРМ»
15.30 Программа для автолюбителей «В мире дорог» (повтор от 24.06.04)
15.50 «Астропрогноз» на 26.06.04.
16.00 Х/ф «ХРАБРЫЙ ПОРТНЯЖКА»
18.00 Х/ф «СУДЬБА»
20.00 Православный час
21.00 Новости Епархии
21.20 «Астропрогноз» на 26.06.04.
21.30 Новости «9 с 1/2» И. Шеремета
22.30 Документальный сериал «Великие иллюзии. История фокуса»
23.00 Т.МакГинлей, Стейси Китч в приключенческом фильме «ЛЕДЯНОЙ УДАР»
01.00 Документальный сериал «Истории о привидениях»
01.30 Х/ф «ДИКАЯ БАНДА»
03.30 Победоносный голос верующего

## «ОТВ»

06.00 «Действующие лица»
06.15 «Красотка». «Ваш стиль»
07.15 «Салют, фестиваль!». «Уральские самородки»
07.45 «Колеса-блиц»
08.00 Суперновости «8 ровно»
09.00 «Действующие лица»
09.15 Погода на «ОТВ»
09.20 Астропрогноз
09.30 Православие и современность в программе «Духовное преображение»
09.45 Погода на «ОТВ»
10.00 Т/с «Умереть дважды», 25 серия
11.00 Х/ф «СИНДБАД И КАЛИФ БАГДАДА»
13.00 «Твой дом». «Свечи в интерьере
14.00 Музыка на канале «ТДК»
15.00 «Приятного аппетита». Кухня Магриба
16.00 «Обо всем». Информационно-развлекательная программа
16.30 Телешоу «Пять с плюсом»
17.00 Т/с «Горячие псы», 7 серия
18.00 «Коллекция удивительного»
18.15 «Акцент»
18.30 Погода на «ОТВ»
18.40 «Шестая графа. Образование»
19.00 «Час губернатора»
20.00 Суперновости «8 ровно»
21.00 Т/с «Горячие псы», 7 серия
22.00 «Действующие лица»
22.05 Погода на «ОТВ»
22.15 «Акцент»
22.30 Новости «Десять с половиной»
23.00 Автомобильная программа «Автобан»
23.15 Погода на «ОТВ»
23.20 Астропрогноз
23.30 «Обо всем»
00.00 «Колеса-блиц»
00.15 Музыка на канале «ТДК»
00.45 Автомобильная программа «Автобан»
01.00 Суперновости «8 ровно»

## «4 КАНАЛ»

06.00 НОВОСТИ. Итоги дня
07.00 «УТРЕННИЙ ЭКСПРЕСС»
09.00 Т/с «СТРАСТИ ПО-ИТАЛЬЯНСКИ»
10.00 Мультсериал «КОНАН-ВАРВАР» (США)
10.30 «СОЮЗМУЛЬТФИЛЬМ» представляет...
11.00 Рэй Лиотта в боевике «НАРКОБАРОН»
13.00 «География духа с С.Матюхиным»
13.20 «На кухне с Ж.Лисовской»
13.35 Мультфильмы
14.00 Т/с «ВОЗДУШНЫЕ ЗАМКИ»
16.00 Мультсериал «КОНАН-ВАРВАР» (США)
16.30 ДЕТСКИЙ ЧАС. «СОЮЗМУЛЬТФИЛЬМ» представляет...
17.20 Джон Малкович в комедии «ДАМСКАЯ КОМНАТА» (1999 г., США)
19.00 НОВОСТИ
19.30 ХИТЫ «ХОЛЛМАРК». «ЗАТЕРЯННАЯ ИМПЕРИЯ» (2001 г., США)
20.30 НОВОСТИ. Итоги дня
21.15 Ток-шоу «Стенд» с М.Балакирской
21.30 Х/ф «ДЕВЯТЬ ЯРДОВ» (1999 г., США)
23.30 НОВОСТИ. Ночной выпуск
23.50 Хроника происшествий
23.55 «МОТОР-ШОУ»
00.25 Фильм ужасов «ДЕТИ КУКУРУЗЫ 666: АЙЗЕК ВЕРНУЛСЯ» (США)
02.00 Концерт группы «OFFSPRING» (2004 г.)

## «РТК»

06.00 Т/с «ЗАК И СЕКРЕТНЫЕ МАТЕРИАЛЫ»
06.25 Программа мультфильмов
07.00 М/с «ПРИКЛЮЧЕНИЯ ВУДИ И ЕГО ДРУЗЕЙ»
07.30 Комедийный сериал «ДРУЗЬЯ»
08.00 Михаил Пореченков в боевике «АГЕНТ НАЦИОНАЛЬНОЙ БЕЗОПАСНОСТИ - 4»
09.00 «НОВОСТИ В НАСТУПЛЕНИИ: Сверх плана»
09.30 Фильм ужасов «ОТ ЗАКАТА ДО РАССВЕТА - 3. ДОЧЬ ПАЛАЧА» (США, 2000 г.)
11.30 Комедийный сериал «АЛЬФ»
12.00 Фантастический сериал «ЗЕНА - КОРОЛЕВА ВОИНОВ»
13.00 Программа «ИСТОРИИ В ДЕТАЛЯХ»
13.30 Программа «День города»
13.45 Музыкальная программа
14.00 Программа мультфильмов
14.30 М/с «СКУБИ И СКРЭППИ»
14.55 М/с «ОЗОРНЫЕ АНИМАШКИ»
15.25 М/с «ПИНКИ И БРЕЙН»
16.00 Т/с «БЕВЕРЛИ ХИЛЛЗ 90210»
17.00 Комедийный сериал «ЧУДЕСА НАУКИ»
17.30 Сериал «САБРИНА - МАЛЕНЬКАЯ ВЕДЬМА»
18.00 Комедийный сериал «ДРУЗЬЯ»
18.30 Многосерийный художественный фильм «УЛИЦЫ РАЗБИТЫХ ФОНАРЕЙ»
19.30 «НОВОСТИ В НАСТУПЛЕНИИ. События дня»
20.00 Михаил Пореченков в боевике «АГЕНТ НАЦИОНАЛЬНОЙ БЕЗОПАСНОСТИ - 3»
21.00 Черная комедия «ОЧЕНЬ СТРАШНОЕ КИНО - 2»( США, 2001 г.)
22.45 «НОВОСТИ В НАСТУПЛЕНИИ»
23.15 Многосерийный художественный фильм «УЛИЦЫ РАЗБИТЫХ ФОНАРЕЙ»
00.15 Деннис Хоппер, Том Беренджер в комедии «КОНВОИРЫ» (США, 1994 г.)

## «КУЛЬТУРА»

07.00 ПРОГРАММА МЕЖДУНАРОДНОГО ИНФОРМАЦИОННОГО КАНАЛА «ЕВРОНЬЮС» НА РУССКОМ ЯЗЫКЕ
10.00 НОВОСТИ КУЛЬТУРЫ
10.20 Программа передач
10.30 «Океаны тайн». Документальный сериал (Канада, 1997)
11.00 «Журавушка». Художественный фильм (Мосфильм, 1968). Режиссер Н.Москаленко
12.20 КУЛЬТУРНАЯ РЕВОЛЮЦИЯ. «Европа и Азия никогда не поймут друг друга». Программа М.Швыдкого
13.15 Премьера телеверсии спектакля учебного театра Школы-студии им. В.И.Немировича-Данченко при МХАТ им.А.П.Чехова «Несколько дней из жизни Алеши Карамазова». Режиссеры А.Покровская, А.Сухарев
15.30 КИНО-ДЕТЯМ. «Дом волшебника». Телесериал (Великобритания-Канада, 2000). Режиссер Г.Линч. 9-я серия
16.00 ПЛОДЫ ПРОСВЕЩЕНИЯ. «А вас, гражданин, не спрашивают!..» Павел Нилин
16.45 ДОСТОЯНИЕ РЕСПУБЛИКИ
17.00 «ТВ-ТВ ТЕЛЕВИЗИОННАЯ РЕВОЛЮЦИЯ». Документальный сериал
17.50 ДВОРЦОВЫЕ ТАЙНЫ. «Между музыкой и небом»
18.15 Дневник фестиваля «Звезды белых ночей»
19.00 НОВОСТИ КУЛЬТУРЫ
19.20 «Ленинградское дело». Лев Гумилев
19.50 «Лавка Луи-антиквара». Телесериал
20.40 ЛИНИЯ ЖИЗНИ. Георгий Данелия
21.40 «Габи. правдивая история». Художественный фильм (США, 1987). Режиссер Л.Мандоки
23.30 «Смехоностальгия»
00.00 НОВОСТИ КУЛЬТУРЫ с Владиславом Флярковским
00.25 САГА ФРАНЦУЗСКОГО ШАНСОНА. Жорж Брассанс
01.20 Программа передач
01.25 «Журавушка». Художественный фильм (Мосфильм, 1968). Режиссер Н.Москаленко
02.45 ЗНАМЕНИТЫЕ АРИИ. Сцена из оперы Дж.Адамса «Эль Ниньо»

## «ТВЦ»

07.00 «Страсти по Саломее». Телесериал
07.45 «Настроение»
10.35 «Газетный дождь»
10.45 Ален Делон и Жан Габен в фильме «ДВОЕ В ГОРОДЕ» (Франция-Италия)
12.40 «Европейские ворота России»
12.45 «Телемагазин»
13.00 СОБЫТИЯ. Время московское
13.15 Телеканал «Дата»
14.05 «Доходное место»
14.10 «Секретные материалы: расследование ТВЦ»
14.50 «Денежный вопрос»
15.05 «Петровка, 38»
15.25 «Деловая Москва»
16.00 СОБЫТИЯ. Время московское
16.15 «Инспектор Кресс». Детективный сериал (Германия)
17.30 «Путешествие вокруг света. Гонконг
18.00 «Деловая неделя»
18.20 Гороскоп
18.25 Погода на мировых курортах
18.30 «Только для мужчин»
19.00 «Расследование Элоизы Ром». Т/с
20.00 СОБЫТИЯ. Время московское
20.15 Новости
20.35 М/ф
20.50 «Самые, самые, самые. чудеса природы»
21.45 Гороскоп
21.50 Погода на мировых курортах
21.55 Детектив «БЕЛЫЕ ПЕСКИ» (США)
00.00 СОБЫТИЯ. Время московское
00.40 «Народ хочет знать». Ток-шоу
01.30 «Времечко»
02.00 «Петровка, 38»
02.20 25-Й ЧАС. СОБЫТИЯ. Время московское
02.45 Кристина Риччи в триллере «МИРАНДА СО ЛЬДОМ» (США-Великобритания)
04.20 «Мода non-stop»

## «СТУДИЯ-41»

06.00 Музыкальная программа «41 ХИТ»
06.30 Жизнь полна красок в программе «НОВОЕ УТРО»
08.30 Мелодрама «ГВАДАЛУПЕ»
09.25 О.Табаков, О.Басилашвили, А.Булдаков в детективном сериале «ЧТО СКАЗАЛ ПОКОЙНИК», 4 серия (Россия, 1999 г.)
10.25 «День города»
10.35 «КАЛАМБУР»
11.05 «НОЧНОЙ ПАТРУЛЬ»
11.20 Музыкальная программа «41 ХИТ»
14.00 Программа «КУХНЯ»
14.25 «День города»
14.35 Памела Андерсон в приключенческом фильме «ПЛЯЖ. СПАСАТЕЛИ МАЛИБУ»
15.30 Вэл Килмер, Нив Кэмпбелл в триллере «СЛЕПОЙ ГОРИЗОНТ» (США, 2004 г.)
17.25 ПОГОДА
17.30 М. Жаров, Т. Пельтцер в ироническом детективе «И СНОВА АНИСКИН...», 1 серия
18.55 «День города»
19.00 «НОВОСТИ В НАСТУПЛЕНИИ. События дня»
19.25 ПОГОДА
19.30 О.Табаков, О.Басилашвили, А.Булдаков в детективном сериале «ЧТО СКАЗАЛ ПОКОЙНИК», 4 серия (Россия, 1999 г.)
20.30 Приключенческий боевик «ВОЗВРАЩАЮЩИЙ БУДУЩЕЕ» (Япония, 2002 г.)
22.30 «НОВОСТИ В НАСТУПЛЕНИИ. Сверх плана»
23.00 «ПОСЛЕСЛОВИЕ»
23.15 Памела Андерсон в приключенческом фильме «ПЛЯЖ. СПАСАТЕЛИ МАЛИБУ»
00.10 «НОЧНОЙ ПАТРУЛЬ»
00.25 «День города»
00.35 ПОГОДА
00.40 Юмористическая программа «КАЛАМБУР»
01.00 Музыкальная программа «41 ХИТ»

## «ЦТУ»

07.00 «История Олимпийских Игр. Будущее»
08.00 Академическая гребля. Кубок мира. Трансляция из Швейцарии
09.00 Вести-спорт
09.05 «Фит-Хит»
09.15 Академическая гребля. Кубок мира. Трансляция из Швейцарии
10.10 Вести-спорт
10.15 Академическая гребля. Кубок мира. Трансляция из Швейцарии
11.25 Вести-спорт
11.30 Футбол. Чемпионат Европы. 1/4 финала. Трансляция из Португалии
13.45 «Фит-Хит»
14.00 «Новости ЦТУ. ru». Информационная программа
14.10 «Спортивный календарь»
14.15 «История Олимпийских Игр. Будущее»
15.15 Формула-1. Гран-при США. Трансляция из Индианаполиса
17.45 «Триумф красоты и грации». Документальный фильм
18.15 «Точка отрыва»
18.50 Вести-спорт
19.00 Футбол. Чемпионат Европы. 1/4 финала. Трансляция из Португалии
21.15 «ТРЕТЬЯ СТУДИЯ». Информационно-аналитическая программа
22.00 Профессиональный бокс. Марат Хузиев (Россия) против Александра Корбинского (Белоруссия). Сергей Гулякевич (Белоруссия) против Федора Соколова (Россия)
23.00 Спецпроект «Новости ЦТУ. ru»
23.10 «Скоростной участок»
23.40 Спортивная гимнастика. Кубок России
02.00 Вести-спорт
02.10 «История Олимпийских Игр. Будущее»
03.10 «Танец золотой пантеры». Документальный фильм
03.45 Футбол. Чемпионат Европы. 1/4 финала. Трансляция из Португалии
06.10 «Золотой пьедестал». Вячеслав Иванов
06.45 Eurosportnews

## «REN-TV»

06.30 Музыкальный канал
07.00 М/с «Супершоу братьев Марио»
07.25 Мультипликационный сериал «Маска»
07.50 Мультипликационные фильмы «Переменка» N 5, «Привет Мартышке», «38 попугаев»
08.20 Комедийный сериал «Афромосквич»
08.55 Комедийный сериал «Агентство-3»
09.30 Информационная программа «24»
09.50 Х/ф «ЗАКАЗАННЫЙ УБИЙЦА» (США)
11.55 Документальный фильм «Чудное телевидение» (Австралия)
12.30 Информационная программа «24»
13.00 «Час суда»
14.00 Телесериал «Провинциалы»
15.15 Телесериал «Мутанты Икс» (США)
16.15 Комедия Жана Жиро «БОЛЬШИЕ КАНИКУЛЫ» (Франция - Италия)
18.00 «Час суда»
19.00 Программа «36,6»
19.30 Информационная программа «24»
20.00 Боевик «ТРИДЦАТОГО» - УНИЧТОЖИТЬ!»
23.00 «Проект «Отражение»: «Приговор смертницы». Документальный фильм
00.10 Эротический фильм «Большая подстава» из цикла «Скандалы» (США)
02.05 «Лучшие клипы мира»
03.35 Телесериал «Мутанты Икс» (США)
04.20 Док. фильм «Чудное телевидение»

## «ТНТ-УРАЛ»

05.55 «Наш друг Пишичитай». Мультипликационный фильм
06.15 «МОСКВА: инструкция по применению»
06.40 «По следам бременских музыкантов». Мультипликационный фильм
07.05 «Глобальные новости». Авторская программа Павла Глобы
07.10 «Как говорит Джинджер». Т/с
07.40 «Дикая семейка Торнберри». Т/с
08.05 «Никелодеон на ТНТ». «Губка Боб - Квадратные штаны»
08.30 «Русская усадьба-3»
09.00 «Завтрак с Дискавери». «Королевские тайны». Познавательная передача
09.45 «Ирония судьбы, или С легким паром!» Комедия (СССР, 1975 г.)
12.10 «Никелодеон на ТНТ». «Котопес»
12.35 «Никелодеон на ТНТ». «Эй, Арнольд!»
13.05 «Никелодеон на ТНТ». «Приключения Джимми Нейтрона, мальчика-гения»
13.30 «ТВ-клуб»
14.00 «Обед с Дискавери» - «Тюремный бокс». Познавательная передача
15.00 «Каламбур»
15.30 «Маски-шоу». Комедия
16.00 Реалити-шоу «Дом-2. Любовь»
17.00 «Окна с Дмитрием Нагиевым»
18.00 «Школа ремонта»
19.00 НОВОСТИ «4 КАНАЛА»
19.30 «МОСКВА: инструкция по применению»
20.00 «Окна с Дмитрием Нагиевым». Ток-шоу
21.00 Реалити-шоу «Дом-2. Любовь»
22.00 Х/ф «Ирония судьбы, или С легким паром!» (СССР, 1975 г.)
00.05 Реалити-шоу. Спецвключение «Дом-2. Любовь»
00.10 «МОСКВА: инструкция по применению» (повтор от 19.30)
00.40 «Наши песни»
00.50 «Окна с Дмитрием Нагиевым»

## «ЭРА-ТВ»

08.00 «FREE ZONE»
08.40 MTV Автопилот
08.55, 13.55, 17.55, 19.55, 22.55 «Модная» погода
09.00 Утренняя Ru_zone
10.00 MTV Автопилот
12.00 Ru_zone
13.00 Русская 10-ка. Хит-парад
14.00 Семейка Осборнов
14.30 Шоу Уэйда Робсона
15.00 MTV Пульс
16.00 «Факультет». Сериал
16.30 вПролете по-нашему
17.00 Тотальное шоу
18.00 SMS Чарт
19.00 «FREE ZONE». Прямой эфир
19.55 «Южный Парк». Мультфильм
20.30 Обыск и свидание
21.00 Семейка Осборнов
21.30 Точка кипения
22.00 ЗАПОЙ!
23.00 News Блок Weekly
23.30 «FREE ZONE»
00.00 «Выпуск! 04». Выпускной Бал на МТУ - Трансляция из Лужников
05.00 MTV Бессонница

## «АТН»

07.00 «10 Sexy» - самые сексуальные клипы
07.15 «Наше» - нон-стоп русских клипов
08.00 «АТНовости»
08.40 «Деньги»
08.45 «PRO-Обзор»
08.55 Дирк Богард, Сара Майлз в драме «СЛУГА» (Великобритания, 1963)
11.30, 12.00, 12.30, 13.00, 13.30, 14.00, 14.30, 15.00 Новости РБК-ТВ
11.35 Зарубежный бизнес
12.35 Рынки. Открытие торгов в России
13.35 Капитал: Облигационный выбор
14.15 Эмитенты
15.30 «Окно в мир»
16.00 «Наше» - нон-стоп русских клипов
16.45 «Zoom»
17.00 «ГРУППА РАЗБОРА»
18.00 Одри Хепберн, Рекс Харрисон в мюзикле «МОЯ ПРЕКРАСНАЯ ЛЕДИ»
19.00 «ОТРАЖЕНИЕ» с Анной Кирьяновой
19.45 «МУЛЬТЯШКА»
20.00 «АТНеделя»
20.55 «Деньги»
21.00 Дирк Богард, Алек Гиннесс в приключенческом фильме «ВЫЗЫВАЮЩИЙ ПРОКЛЯТИЕ» (Великобритания, 1962)
23.00 «АТНеделя» - информационно-аналитическая программа
23.55 «Деньги»
00.15 Танцевальный нон-стоп
01.00 «Наше» - нон-стоп русских клипов
02.00 «PRO-новости Питер»
02.05 «Наше» - нон-стоп русских клипов
02.45 «10 Sexy» - сексуальные клипы
03.00 «Музыка со СМыСлом»

## «ЕРМАК»

07.00 «Информационная программа «ДЕНЬ»
08.00 МУЛЬТФИЛЬМЫ
08.58 Погода&Бизнес-этикет
09.00 «ЛИЧНОЕ ВРЕМЯ»
09.30 «АГЕНТСТВО КРИМИНАЛЬНЫХ НОВОСТЕЙ»
09.45 Телесериал «НЯНЯ»
10.13 Погода&Бизнес-этикет
10.15 Телесериал «АГЕНТСТВО»
11.13 Погода&Бизнес-этикет
11.15 «ШОУ РЕКОРДОВ ГИННЕССА»
12.15 «ZTV. МУЗINFO»
12.58 Погода&Бизнес-этикет
13.00 «КВАРТЕТ»
13.30 МУЛЬТФИЛЬМЫ
14.00 Телесериал «ДЕРЗКИЕ И КРАСИВЫЕ»
15.00 Телесериал «НЕБЕСНЫЙ ВОЛК»
16.00 Х/ф «ДВА СОЛДАТИКА БУМАЖНЫХ»
18.00 «ШОУ РЕКОРДОВ ГИННЕССА»
19.00 «Информационная программа ДЕНЬ»
20.00 Телесериал «АГЕНТСТВО»
20.58 Погода&Бизнес-этикет
21.00 «ГОСТЬ ДНЯ»
21.15 «СТУДИЯ ПРИКЛЮЧЕНИЙ»
21.45 «АГЕНТСТВО КРИМИНАЛЬНЫХ НОВОСТЕЙ»
21.58 Погода&Бизнес-этикет
22.00 Художественный фильм «НАСЛЕДСТВО»
00.10 «Информационная программа ДЕНЬ»
00.43 Погода&Бизнес-этикет
00.45 «ПЛЕЙБОЙ»
01.15 «ШОУ ДЖЕРРИ СПРИНГЕРА»
«7ТВ» - СПОРТ НА «ЕРМАКЕ»
02.15 НОВОСТИ 7
02.25 «220 вольт». Мир экстрима
03.15 «Магия дзюдо»
03.45 «NBA jam»
04.45 МОТОТРИАЛ
05.45 «Команда - мечта». Телесериал (США)
07.15 «Рыболов»
07.45 «Музыкальный трек»

# СУББОТА, *26 июня*

## «ПЕРВЫЙ»

06.00 Новости
06.10 Сериал «Все путешествия команды Кусто». «Спящая акула Юкатана»
06.40 Татьяна Доронина в фильме «Капель»
08.20 Играй, гармонь любимая!
09.00 Слово пастыря
09.10 Здоровье
10.00 Новости
10.10 «Смак» с Андреем Макаревичем
10.30 «Любовные истории». Э. Виторган
11.00 «Пестрая лента». Зоя Федорова
12.00 Новости (с субтитрами)
12.10 История с географией. «Братья по крови: Возвращение в воду»
13.10 Дог-шоу
14.00 Дисней-клуб: «Приключения Мики и Дональда»
14.20 «Ералаш»
14.40 Умницы и умники
15.20 Х/ф «Особо важное задание»
17.50 Классика Уолта Диснея. Золотые годы Микки Мауса. Впервые в России
18.00 Вечерние новости
18.10 «КВН-2004». Премьер-лига. Четвертая игра
20.00 «Кто хочет стать миллионером!»
21.00 Время
21.20 «Розыгрыш»
22.30 Выпускной бал в Кремле
00.35 Футбол. Чемпионат Европы. 1/4 финала. Прямой эфир из Португалии
02.40 Победитель Московского Международного кинофестиваля Эммануэль Беар в фильме «Французская женщина»
04.30 Триллер «В плену у призраков»

## «РОССИЯ»

06.00 Х/ф «Верность» (1965 г.)
07.25 ПРЕМЬЕРА. «Чумазые». Сериал (США)
07.45 «Золотой ключ»
08.05 «Русское лото»
08.40 «Не скуЧАЙ!»
09.30 «Утренняя почта»
10.00 «Смехопанорама Евгения Петросяна»
10.45 Пьер Ришар в комедии «Высокий блондин в черном ботинке» (Франция, 1972 г.)
12.20 «В поисках приключений»
13.15 «Клуб сенаторов»
14.00 ВЕСТИ
14.20 Х/ф «Спящий лев» (1965 г.)
15.45 Семен Альтов «Игра слов»
16.00 Россия-Урал (СГТРК). «Берега»
16.20 Детская программа «Глаз-алмаз»
16.35 «Время новое». Тележурнал Уральского Федерального округа
16.55 «Реноме»
17.15 «Шкурный вопрос»
17.30 «Этажи». Интерактивный выпуск
18.00 «Мифы без грифа. Диктатор Крыма»
19.00 «Аншлаг»
20.00 ВЕСТИ
20.25 «Честный детектив». Авторская программа Эдуарда Петрова
20.55 Х/ф «Легионер» (США, 1998 г.)
22.55 Х/ф «Леон» (Франция, 1994 г.)
01.05 ПРЕМЬЕРА. Вин Дизель в фильме «Черная дыра» (США, 2000 г.)
03.20 «Горячая десятка»
04.15 Х/ф «Горбун» (Франция-Италия)

## «НТВ»

06.20 Комедия «ДАВАЙТЕ ОТДЫХАТЬ!»
08.00 «Сегодня»
08.20 Детское утро на НТВ. «УЛИЦА СЕЗАМ»
08.45 Детское утро на НТВ. «ТА-РА-РАМ!»
09.00 «БЕЗ РЕЦЕПТА». Доктор Бранд
09.30 «Обозреватель»
10.00 «КУЛИНАРНЫЙ ПОЕДИНОК. Павел Лобков - Андрей Бильжо»
11.00 «КВАРТИРНЫЙ ВОПРОС. ВНИМАНИЕ, ЭКРАН!»
12.00 «Сегодня»
12.20 «ДИКИЙ МИР. ТОНЕТ ЕНОТ». Экспедиция Тимофея Баженова
13.00 Вкусные истории
13.05 Сергей Горобченко, Виктория Толстоганова в комедии «БАШМАЧНИК»
15.20 «КРИМИНАЛЬНАЯ РОССИЯ. ДВОЙНОЕ УБИЙСТВО»
16.00 «Сегодня»
16.20 «ЖЕНСКИЙ ВЗГЛЯД» Оксаны Пушкиной. Сергей Катанандов
16.55 Сериал по выходным. «ИДЕАЛЬНАЯ ПАРА. ИГРА В ПОДДАВКИ»
18.00 Своя игра
19.00 «ЛИЧНЫЙ ВКЛАД».
20.00 «Красная стрела. СПЕЦВАГОН»
20.15 Х/ф «КАКАЯ ЧУДНАЯ ИГРА»
22.20 Х/ф «ГРЯЗНЫЙ ГАРРИ» (США)
00.35 Теннис. Уимблдонский турнир
01.30 «ДВОЕ В ГОРОДЕ»
02.00 «НОЧНЫЕ МУЗЫ». «СТИЛЬ ОТ...» Ренаты Литвиновой

## «10 КАНАЛ»

07.00 Новости «9 с 1/2» И. Шеремета
08.00 Православное утро
08.30 Новости Епархии (повтор от 25.06.04)
08.50 «Астропрогноз» на 26.06.04
09.00 Мультсериал «Ураганчики», 45 серия
09.30 Мультсериал «Мистер Бамп», 26 серия
10.00 М/с «Мэри Кейт и Эшли суперагенты»
10.30 Мультсериал «Эволюция», 26 серия
11.00 Мультсериал «Мумии возвращаются!»
11.30 Стефан Скручаны, Тереза Покорна в фильме - сказке «ТРИ ЗОЛОТЫХ ВОЛОСКА»
13.30 Лино Банфи, Роза Пианета в семейной комедии «ЧЕТВЕРОНОГАЯ ЗВЕЗДА»
15.30 Программа «Пятый угол»
16.00 Х/ф «ИСТОРИЯ ЛЮБВИ»
17.40 Х/ф «ОТ ЗАКАТА ДО РАССВЕТА»
20.00 Вечернее богослужение из Храма-на-Крови
21.00 Мужской клуб
21.30 Епархия. События недели
22.00 Архипастырь
22.30 «Астропрогноз» на 27.06.04.
22.35 Документальный сериал «Великие иллюзии. История фокуса»
23.00 Киношок. Крэг Шеффер, Дженнифер Грей в мистическом фильме «РИТУАЛ»
01.00 Документальный сериал «Истории о привидениях»
01.30 Х/ф «ВЕЛИКОЛЕПНЫЙ»

## «ОТВ»

06.00 «Действующие лица»
06.15 «Красотка». «Особый случай»
07.15 Музыка на канале «ТДК»
07.45 «Колеса-блиц»
08.00 Суперновости «8 ровно»
09.00 «Действующие лица»
09.15 Погода на «ОТВ»
09.20 Астропрогноз
09.30 «Обо всем». Информационно-развлекательная программа
10.00 «Коллекция удивительного». Уникальные факты из мира людей и природы
10.15 ГИБДД представляет. «В мире дорог»
10.30 «Вкусные дела»
11.00 Тележурнал о полезных вещах «Гостиный двор»
11.30 «Коллекция удивительного». Уникальные факты из мира людей и природы
11.45 Погода на «ОТВ»
12.00 Т/с «Умереть дважды», 26 серия (США-Мексика, 1996 г.)
13.00 «Умные вещи». Рыбалка
14.00 Программа Галины Левиной «Рецепт». «Невская оптика». В студии директор сети салонов «Невская оптика» Александр Горбунов
14.45 Погода на «ОТВ»
15.00 «Приятного аппетита». Сырная итальянская кухня
16.00 «Уралфильм» представляет. Д/ф «Граница Европы», 1 часть
17.00 «Салют, фестиваль!». «Уральские самородки»
17.30 «Обо всем». Информационно-развлекательная программа
18.00 Армянская история и культура в программе «Наследники Урарту»
18.20 Авторская программа Элеоноры Расуловой
19.00 «Шестая графа. Образование»
19.15 «Коллекция удивительного». Уникальные факты из мира людей и природы
19.30 Путеводитель для покупателей «Доступно о многом»
19.45 Астропрогноз
19.55 Погода на «ОТВ»
20.00 «События недели»
21.00 «Коллекция удивительного». Уникальные факты из мира людей и природы
21.15 «Кофе со сливками». Владимир Березин
22.00 «Макс-парад»
23.00 Программа об автомобилях и автоуслугах «Колеса»
23.30 «Коллекция удивительного». Уникальные факты из мира людей и природы
23.50 Погода на «ОТВ»
00.00 «Непознанное». «Предсказание судьбы»
01.00 «Обо всем». Информационно-развлекательная программа
01.30 Музыка на канале «ТДК»

## «4 КАНАЛ»

07.00 НОВОСТИ. Итоги дня
08.00 «УТРЕННИЙ ЭКСПРЕСС» НА УИК-ЭНД (прямой эфир)
09.00 Телесериал «САМАЯ ПЛОХАЯ ВЕДЬМА» (Великобритания)
09.30 Телесериал «ЗАКОН ДЖУНГЛЕЙ»
10.00 Мультсериал «КОНАН-ВАРВАР» (США)
10.30 «СОЮЗМУЛЬТФИЛЬМ» представляет...
11.00 Х/ф «ДЕВЯТЬ ЯРДОВ» (1999 г., США)
13.00 «Растем вместе»
13.20 «География духа с С.Матюхиным»
13.40 «Мельница»
14.10 Х/ф «ДАМСКАЯ КОМНАТА»
16.00 «Мегадром агента Z»
16.30 М/ф «ПРИНЦЕССА МОНОНОКЕ»
19.00 «Моя фигура»
19.15 «На кухне у Жанны Лисовской»
19.30 ХИТЫ «ХОЛЛМАРК». «ЗАТЕРЯННАЯ ИМПЕРИЯ» (2001 г., США)
20.30 НОВОСТИ. ИТОГИ НЕДЕЛИ
21.15 Хроника происшествий. Итоги
21.30 Молодежная комедия «ШЛЕПНИ ЕЕ, ОНА ФРАНЦУЖЕНКА» (2002 г., Франция)
23.20 Х/ф «ИМИТАТОР» (США)

## «РТК»

05.50 Программа «День города»
06.00 Художественный фильм «КИНГ-КОНГ»
08.30 «НОВОСТИ В НАСТУПЛЕНИИ: Сверх плана»
09.00 М/с «СИМСАЛА ГРИММ»
09.30 Телеигра «ПОЛУНДРА!»
10.00 М/с «АЛЕКС И АЛЕКСИС»
10.30 М/с «ТАБАЛУГА»
11.00 Игровое шоу «КРЕСЛО»
12.00 Приключенческий фильм

НАШ ДОМ-ТВ

# ВОСКРЕСЕНЬЕ, 27 июня

## «ПЕРВЫЙ»

06.00 Новости
06.10 Сериал «Все путешествия команды Кусто». «Снежная буря в заливе Надежды»
06.40 Фильм Леонида Быкова «Аты-баты шли солдаты...»
08.20 Служу Отчизне!
08.50 Дисней-клуб: «Тимон и Пумба»
09.10 «В мире животных»
10.00 Новости
10.10 «Непутевые заметки»
10.30 Пока все дома
11.00 «Угадай мелодию»
11.30 Футбол. Чемпионат Европы. «Португальские таймы»
12.00 Новости (с субтитрами)
12.10 Премьера комедийного сериала «Дефективный детектив» (2003 год)
13.40 Павел Любимцев в программе «Путешествия натуралиста»
14.15 Дисней-клуб: «Приключения Мики и Дональда»
14.40 «Большие родители». О. Ефремов
15.10 Дачники
16.00 Теория невероятности. «Лечение животными»
16.30 Сигурни Уивер в комедийном боевике «В поисках Галактики»
18.00 Времена
18.50 «Ералаш»
19.20 Андрей Миронов, Наталья Фатеева в комедии «Три плюс два»
21.00 Время
21.45 Легендарный фильм «Затерянный мир: Парк Юрского периода»
00.00 «Шутка за шуткой». Юмористическая программа
00.35 Футбол. Чемпионат Европы. 1/4 финала. Прямой эфир из Португалии
02.35 Бокс. Бои сильнейших профессионалов мира. Кори Спинкс - Заб Джуда
03.35 Триллер «В плену у призраков»

## «РОССИЯ»

06.00 Х/ф «Поющие под дождем»
07.45 ПРЕМЬЕРА. «Чумазые». Сериал (США)
08.05 Марина Дюжева в комедийном сериале «Дружная семейка»
09.05 «ТВ Бинго шоу»
09.25 МЕСТНОЕ ВРЕМЯ. ВЕСТИ-Урал. Итоги недели
10.05 «Городок». Дайджест. Развлекательная программа
10.40 «Сам себе режиссер»
11.35 «Диалоги о животных»
12.20 «Вокруг света»
13.15 «Парламентский час»
14.00 ВЕСТИ
14.20 Х/ф «Холодное лето пятьдесят третьего...» (1987 г.)
16.25 ПРЕМЬЕРА. «Фитиль N11». Сатирический тележурнал
17.15 «Комната смеха»
18.15 ПРЕМЬЕРА. Большой праздничный концерт оркестра Михаила Финберга с участием Игоря Николаева, Надежды Бабкиной, Юрия Антонова, Людмилы Гурченко и других
20.00 ВЕСТИ НЕДЕЛИ
21.00 «Специальный корреспондент»
21.25 Х/ф «День сурка»
23.30 Х/ф «Эд из телевизора»
01.55 Х/ф «Дом свиданий» (1991 г.)
03.35 СЕРИАЛ ДЛЯ ПОЛУНОЧНИКОВ. «Семь дней» (США)
04.25 Канал «Евроньюс»

## «НТВ»

06.40 «СЫН ПОЛКА»
08.00 «Сегодня»
08.20 Ирина Аллегрова в программе Павла Лобкова «РАСТИТЕЛЬНАЯ ЖИЗНЬ»
08.50 Лотерея «ШАР УДАЧИ»
09.00 «ЕДИМ ДОМА» с Юлией Высоцкой
09.35 Джерри Льюис в комедии «ЧОКНУТЫЙ ПРОФЕССОР» (США)
11.25 «ВОЕННОЕ ДЕЛО»
12.00 «Сегодня»
12.15 «АПЕЛЬСИНОВЫЙ СОК»
12.50 «ВНИМАНИЕ. РОЗЫСК!». ОПАСНОСТИ ЧАСТНОГО СЫСКА
13.20 Ивар Калныньш в приключенческом фильме «ЛИЧНОЙ БЕЗОПАСНОСТИ НЕ ГАРАНТИРУЮ»
15.10 «ИХ НРАВЫ» с Дмитрием Захаровым
16.00 «Сегодня»
16.20 «ТАЙНЫ РАЗВЕДКИ. ОЛИМПИЙСКИЕ ВОЙНЫ»
16.55 Сериал по выходным. «ИДЕАЛЬНАЯ ПАРА. НА БЕЛОМ КАТЕРЕ»
18.00 Своя игра
19.00 «Сегодня»
19.35 Х/ф «БЕГЛЕЦ» (США)
22.10 Х/ф «БЕССТРАШНЫЕ УБИЙЦЫ ВАМПИРОВ» (США)
00.30 Дилан Уолш, Эрика Эленьяк в боевике «ПОСЛЕДНИЙ КРУИЗ» (США)

## «10 КАНАЛ»

07.00 Утреннее богослужение из Храма-на-Крови
08.00 Православное утро
08.30 Епархия. События недели
09.00 Мультсериал «Ураганчики»
09.30 Мультсериал «Мистер Бамп»
10.00 Мультсериал «Мэри Кейт и Эшли супергенты», 1 серия
10.30 Мультсериал «Эволюция», 1 серия
11.00 Мультсериал «Мумии возвращаются!»
11.30 Миро Нога, Моника Молина в фильме - сказке «ХРАБРЫЙ ПОРТНЯЖКА»
13.30 Ари Гросс, Александра Пол в приключенческом фильме «ПРИКЛЮЧЕНИЯ КОРОЛЯ АРТУРА»
15.30 Архипастырь (повтор от 26.06.04)
16.00 Жан-Поль Бельмондо, Жаклин Биссет в комедии «ВЕЛИКОЛЕПНЫЙ»
18.00 Х/ф «Миротворец»
20.00 Программа о строительстве и дизайне «Пятый угол» (повтор от 26.06.04)
20.20 «Астропрогноз» на 28.06.04.
20.30 Док. сериал «Кунсткамера»
21.00 Дон «Дракон» Уилсон в боевике «УДАР ИЗ БУДУЩЕГО»
22.30 Дженнифер Тилли, Джина Гершон в триллере «СВЯЗЬ»
01.00 Док. сериал «Истории о привидениях»
01.30 Х/ф «РИТУАЛ»
03.30 Победоносный голос верующего

## «ОТВ»

06.00 «Мода и мы»
07.00 Музыка на канале «ТДК»
07.45 Погода на «ОТВ»
07.55 Астропрогноз
08.00 «Коллекция удивительного». Уникальные факты из мира людей и природы
08.15 Погода на «ОТВ»
08.30 «Красотка». «Косметологический салон»
09.30 «Обо всем». Информационно-развлекательная программа
10.00 Музыка на канале «ТДК»
10.30 «Вкусные дела»
11.00 Телешоу «Пять с плюсом»
11.30 «Шестая графа. Образование»
11.45 Погода на «ОТВ»
12.00 Т/с «Умереть дважды», 27 серия (США-Мексика, 1996 г.)
13.00 Путеводитель для покупателей «Доступно о многом»
13.15 «Коллекция удивительного». Уникальные факты из мира людей и природы
13.30 «Мода и мы»
14.30 Час Дворца молодежи
15.00 Программа Галины Левиной «Рецепт». «Секреты красоты от салона «Амазонка»
15.45 Погода на «ОТВ»
16.00 «Уралфильм» представляет. Д/ф «Граница Европы», 2 часть
17.00 Православие и современность в программе «Духовное преображение»
17.15 «Твоя защита - 01»
17.30 Музыка на канале «ТДК»
18.00 «Земля уральская»
18.30 Программа об автомобилях и автоуслугах «Колеса»
19.00 «Депутатская неделя»
19.15 «Коллекция удивительного». Уникальные факты из мира людей и природы
19.30 ГИБДД представляет. «В мире дорог»
19.45 Армянская история и культура в программе «Наследники Урарту»
20.00 «Цена вопроса»
20.30 Авторская программа Элеоноры Расуловой
21.10 Астропрогноз
21.15 «СОБЫТИЯ. КРУПНЫЙ ПЛАН»
21.30 «Точка зрения Жириновского»
22.00 Тележурнал о полезных вещах «Гостиный двор»
22.30 «События недели». Итоговая информационно-аналитическая программа
23.30 Программа об автомобилях и автоуслугах «Колеса»
00.00 «Непознанное». «Предсказание судьбы»
01.00 «Обо всем»
01.30 Музыка на канале «ТДК»

## «4 КАНАЛ»

08.00 НОВОСТИ. ИТОГИ НЕДЕЛИ
08.45 Хроника происшествий. Итоги
09.00 Телесериал «САМАЯ ПЛОХАЯ ВЕДЬМА» (Великобритания)
09.30 Телесериал «ЗАКОН ДЖУНГЛЕЙ»
10.00 Мультсериал «КОНАН-ВАРВАР» (США)
10.30 Программа «Жилье мое»
11.00 Молодежная комедия «ШЛЕПНИ ЕЕ, ОНА ФРАНЦУЖЕНКА» (2002 г., Франция)
12.40 «Студия приключений» К.Рычковой
13.10 «На кухне у Жанны Лисовской»
13.25 «Моя фигура»
13.35 Мультфильм для всей семьи «ПРИНЦЕССА МОНОНОКЕ» (Япония)
16.00 НОВОСТИ. ИТОГИ НЕДЕЛИ
16.45 Хроника происшествий. Итоги
17.20 Эдриан Броуди и Милла Йовович в романтической комедии «КУКЛА»
19.00 Программа «Мельница»
19.30 ХИТЫ «ХОЛЛМАРК». «ЗАТЕРЯННАЯ ИМПЕРИЯ» (2001 г., США)
21.15 ПРЕМЬЕРА! Новости. Документы
21.30 Кристина Орбакайте в криминальной мелодраме «ФАРА» (1999 г., Россия)
23.00 Мэл Гибсон и Милла Йовович в черной комедии «ОТЕЛЬ «МИЛЛИОН ДОЛЛАРОВ» (2000 г., Германия-США)

## «РТК»

06.00 Многосерийный художественный фильм «НОВЫЕ ПРИКЛЮЧЕНИЯ ЛЕССИ»
07.30 Программа мультфильмов
08.30 М/с «ЛАПИШ - МАЛЕНЬКИЙ БАШМАЧНИК»
09.00 М/с «СИМСАЛА ГРИММ»
09.30 Телеигра «ПОЛУНДРА!»
10.00 М/с «ПРОСТО НОРМАН»
10.30 М/с «ТАБАЛУГА»
11.00 УТРО С КИРКОРОВЫМ
12.00 Приключенческий фильм «ПИРАТСКИЕ ОСТРОВА» (Австралия, 2002 г.)
13.00 Грегори Харрисон в романтической комедии «НЯНЯ-2» (США, 2001 г.)
15.00 ФИЛЬМЫ ВВС «ПАРАЗИТЫ. 1-я часть» (Великобритания, 1987 г.)
16.00 Комедийная программа «СКРЫТАЯ КАМЕРА»
17.00 Программа «ИСТОРИИ В ДЕТАЛЯХ. СПЕЦИАЛЬНЫЙ»
17.30 Михаил Пореченков в боевике «АГЕНТ НАЦИОНАЛЬНОЙ БЕЗОПАСНОСТИ - 3» (Россия, 2003 г.)
18.45 Вупи Голдберг, Дженнифер Лав Хьюитт в комедии «ДЕЙСТВУЙ, СЕСТРА! ОПЯТЬ ЗА СВОЕ» ( США, 1993 г.)
21.00 Хью Грант в мелодраме «МОЙ МАЛЬЧИК» (Великобритания - США - Франция - Германия, 2002 г.)
23.05 Михаил Пореченков в боевике «АГЕНТ НАЦИОНАЛЬНОЙ БЕЗОПАСНОСТИ - 3» (Россия, 2003 г.)
00.15 Жерар Депардье, Марчелло Мастроянни в комедии «ПРОЩАЙ, САМЕЦ!»

## «КУЛЬТУРА»

07.00 ПРОГРАММА МЕЖДУНАРОДНОГО ИНФОРМАЦИОННОГО КАНАЛА «ЕВРОНЬЮС» НА РУССКОМ ЯЗЫКЕ
10.00 Программа передач
10.10 ГРАФОМАН. Автор и ведущий А.Шаталов
10.40 «Три дня Виктора Чернышева». Художественный фильм (К/ст. им. М.Горького, 1968). Режиссер М.Осепьян
12.15 «Легенды немого кино». Харри Лэнгдон
12.45 ПАРИЖСКИЙ ЖУРНАЛ. «В тени великого Дюма. Огюст Маке»
13.15 ДЕТСКИЙ СЕАНС. «Бегемот Гуго». Мультфильм
14.25 АФРИКА У ПОВЕРХНОСТИ ЗЕМЛИ. Документальный сериал (Великобритания). 7-я серия. «Красавица и чудовище»
14.55 «Что делать?». Программа В.Третьякова
15.40 Концерт Кубанского казачьего хора
16.40 ЗВЕЗДНЫЕ ГОДЫ «ЛЕНФИЛЬМА»
17.20 «Дон Кихот». Художественный фильм (Ленфильм, 1957). Режиссер Г.Козинцев
19.05 ДОМ АКТЕРА. «Режиссер Борис Равенских»
19.50 «Несколько дней из жизни И.И.Обломова». Художественный фильм (Мосфильм, 1979). Режиссер Н.Михалков
22.10 «Великие романы двадцатого века». Грейси Аллен и Джордж Берн
22.40 КУЛЬТ КИНО с Кириллом Разлоговым. «Япония». Художественный фильм (Мексика-Испания-Германия-Нидерланды,2002). Режиссер К.Рейгадас
00.55 «Джазофрения». Ведущий И.Бутман
01.20 Программа передач
01.25 «Старинный водевиль». Художественный фильм (Мосфильм, 1946). Режиссер И.Савченко
02.30 Квартет М.Джексона
02.45 «Только для собак». Мультфильм для взрослых

## «ТВЦ»

08.45 «ВАСИЛИЙ БУСЛАЕВ». Художественный фильм
10.05 «Отчего, почему!» Программа для детей
11.00 МУЛЬТПАРАД
11.30 «Нужные вещи»
11.45 «Марш-бросок»
12.15 «Наш сад»
12.35 «Лакомый кусочек»
13.00 «Московская неделя» с А.Леоновым
13.30 «Звезда автострады»
13.45 «Музыкальный серпантин»
14.00 Олег Борисов в комедии «За двумя зайцами»
15.25 Александр Домогаров в программе «Приглашает Борис Ноткин»
16.00 СОБЫТИЯ. Время московское
16.15 «Алфавит». Телеигра
16.55 «21 кабинет» с Виктором Белицким
17.25 «Московские истории Василия Ливанова»
17.50 «Кузнец-колдун». Мультфильм
18.15 «Терминал». Спецрепортаж
18.30 Евгений Леонов в фильме «АМЕРИКАНСКИЙ ДЕДУШКА»
20.00 «Так поступают настоящие женщины». Телесериал (Франция)
22.00 «Момент истины». Авторская программа А.Караулова
22.55 «ДЕСЯТЬ НЕГРИТЯТ». Художественный фильм. 1-я и 2-я серии
01.40 СОБЫТИЯ. Время московское
01.50 «Бал выпускников»

## «СТУДИЯ-41»

07.00 Музыкальная программа «41 ХИТ»
08.15 «Служба спасения. Екатеринбург»
08.30 Сказка «ЗОЛОТЫЕ РОГА»
09.35 Юмористическая программа «КАЛАМБУР»
10.00 Томмас Ян Гриффит в боевике «ОТЧАЯННЫЕ АВАНТЮРИСТЫ» (США, 2001 г.)
11.45 Программа «Вкус жизни»
12.15 Документальный фильм «ОДИССЕЯ ЧЕЛОВЕКА», 2 серия (Франция, 2003 г.)
13.10 О. Даль, И. Купченко в драме «ОТПУСК В СЕНТЯБРЕ» (СССР, 1979 г.)
15.40 Программа «Болельщик»
15.55 Программа «ЖИВАЯ ВОДА»
16.25 ПОГОДА
16.30 Олег Табаков, Владимир Машков, Валентин Гафт, Николай Фоменко в комедийной мелодраме «СИРОТА КАЗАНСКАЯ» (Россия, 1997 г.)
18.10 Программа «КУХНЯ»
18.35 ПОГОДА
18.40 Кевин Клайн, Мэтт Дилон в комедии «ВХОД И ВЫХОД» (США, 1997 г.)
20.25 ПОГОДА
20.30 ПРЕМЬЕРА! Кирстен Данст в мелодраме «В ГЛУБИНЕ» (США, 2000 г.)
22.30 Программа «Вкус жизни»
23.00 ПОГОДА
23.05 Гари Дениэлс в боевике «АЛМАЗ РЕЖЕТ АЛМАЗ» (США, 2002 г.)
00.40 Музыкальная программа «41 ХИТ»

## «ЦТУ»

07.00 «Золотой пьедестал». Александр Лебзяк
07.35 Eurosportnews
07.50 Художественная гимнастика. Чемпионат Европы. Индивидуальное первенство
10.00 Вести-спорт
10.10 «Спорт каждый день»
10.15 «Золотые мгновения Олимпийских Игр. Церемония награждения»
10.45 «Сборная России»
11.15 Eurosportnews
11.30 Футбол. Чемпионат Европы. 1/4 финала. Трансляция из Португалии
13.50 «Спорт каждый день»
14.00 Вести-спорт
14.10 Профессиональный бокс. «Шугар» Рей Леонард (США) против Роберто Дюрана (Панама)
15.10 «ПУТЬ ВОИНА»
15.40 «Точка отрыва»
16.05 Легкая атлетика. Кубок Европы. Трансляция из Польши
18.40 «Спортивный календарь»
18.50 Вести-спорт
19.00 Футбол. Чемпионат Европы. 1/4 финала. Трансляция из Португалии
21.15 Дневник Чемпионата Европы по футболу
21.45 Eurosportnews
21.55 «История Олимпийских Игр. Будущее»
23.00 Вести-спорт
23.10 Плавание в ластах. Открытый чемпионат России
01.00 Eurosportnews
01.15 «Скоростной участок»
02.00 Вести-спорт
02.10 Ушу. Чемпионат России
03.55 «Сборная России»
04.25 Легкая атлетика. Кубок Европы. Трансляция из Польши

## «REN-TV»

06.30 Музыкальный канал
07.30 «Дикая планета»: «Львы Этоши». Документальный фильм (США)
08.20 М/с «Коты-самураи» (США)
08.45 М/с «Вуншпунш» (США)
09.10 Телесериал «Битлборги» (США)
09.35 М/с «Симпсоны» (США)
10.05 М/с «Симпсоны» (США)
10.35 М/с «Дятлоw's»
11.05 «Мировые розыгрыши»
11.40 Комедийный сериал «Афромосквич»
12.15 Комедийный сериал «Афромосквич»
12.50 «Военная тайна»
13.30 Информационная программа «24»
13.50 Фантастический фильм «ЧЕРЕЗ ТЕРНИИ К ЗВЕЗДАМ», 2-я серия
15.30 Мультипликационный фильм «Приключения пингвиненка Лоло»
16.00 «Лучшие шоу мира» с Урмасом Оттом
17.00 Боевик «САМОВОЛКА» (США)
19.30 Программа «36,6»
20.00 Фильм ужасов «МИКРОБ» (США)
22.00 Телеигра «Естественный отбор»
23.05 Документальный фильм «Лунатики»
00.05 Психологическая драма «РЕКОНСТРУКЦИЯ» (Дания)
01.55 Документальный фильм «Дикая планета»: «Львы Этоши» (США)
02.45 Ночной музыкальный канал

## «ТНТ-УРАЛ»

07.00 «Неизвестная планета». Познавательная передача
07.40 «Новая жертва». Детективная мелодрама
08.35 «Комедийный коктейль». Юмористический сериал
09.05 «Фигли-Мигли». Юмористический журнал
09.30 «Микс файт. Бои без правил»
10.00 «Новые подробности». Познавательная передача
11.05 «Каламбур»
11.35 «МОСКВА: инструкция по применению». Дайджест
12.05 «Зимний вечер в Гаграх». Лирическая комедия (СССР, 1985 г.)
14.25 «Фигли-Мигли»
14.55 «Каламбур».
15.25 «Маски-шоу». Комедия
16.00 Реалити-шоу «Дом-2. Любовь»
17.00 «Саша + Маша». Комедия
17.30 «Комедийный коктейль»
18.00 «Школа ремонта»
19.00 «Маски-шоу». Комедия
19.30 «МОСКВА: инструкция по применению». Лучшее за неделю
20.00 «Запретная зона»
21.00 Реалити-шоу «Дом-2. Любовь»
22.00 «Саша + Маша». Комедия
22.30 «ТНТ-комедия». «Смешные и голые»
23.00 «ТНТ-комедия». «Правила секса»
23.30 Реалити-шоу. Спецвключение «Дом-2. Любовь»
23.35 «Сказ про то, как царь Петр арапа женил». Исторический фильм
01.50 «Микс файт. Бои без правил»

## «ЭРА-ТВ»

08.00 MTV Автопилот
08.55, 13.55, 17.55, 19.55, 22.55 «Модная» погода
09.00 Утренняя Ru_zone
10.00 MTV Автопилот
11.00 Ru_zone
12.00 По домам!
12.30 Трюкачи
13.00 Правда жизни: я - геймер
14.00 Hand Made
14.30 Шоу Уэйда Робсона
15.00 «FREE ZONE - эксклюзив». Миша Гребенщиков в прямом эфире
16.00 Обыск и свидание
16.30 вПролете по-нашему
17.00 «Выпуск! 04». Выпускной Бал на MTV (Лужники), часть 2
19.00 «FREE ZONE - эксклюзив». Дельфин в прямом эфире
20.00 «Южный парк». Мультфильм
20.30 Точка кипения
21.00 Поцелуй навылет!
22.00 Подстава
22.30 «Art коктейль»
23.00 Дикари
23.30 Стоп! Снято: Usher
00.00 Концертный зал MTV: Д. Маликов
01.00 Сводный чарт. Хит-парад
02.00 Релиз
02.30 Тачка - на прокачку!
03.00 MTV Бессонница

## «АТН»

07.00 «ДЕНЬГИ НЕ ПАХНУТ» с Романом Трахтенбергом
08.00 «ГРУППА РАЗБОРА» с Оскаром Кучерой
09.00 «ХИТ-ПАРАД 20» с Авророй
10.00 «ПОЕХАЛИ!»
10.25 «В ГОСТЯХ У МАСЯНИ»
10.55 «ОЧЕНЬ ВАЖНАЯ ПЕРСОНА»
11.15 «LOVE STORY»
11.30 «Я ВЫБИРАЮ!»
12.00 Оскар Хомолка, Сильвия Сидни в триллере Альфреда Хичкока «САБОТАЖ»
13.25 «НАШ ДОКТОР»: День медицинского работника
14.00 КОНЦЕРТ - мир громких шоу и звездных концертов
15.20 «PRO-Обзор»
15.35 «ПЕНЬ-КОЛОДА» с Павлом Волей - юмористическая игровая викторина
16.15 Спенсер Трейси в комедии «ЭТОТ БЕЗУМНЫЙ, БЕЗУМНЫЙ, БЕЗУМНЫЙ, БЕЗУМНЫЙ МИР» (США, 1963)
19.00 «ТРИ ОБЕЗЬЯНЫ» - шоу-викторина
19.50 Родди Макдауэлл в фантастическом фильме «ПОКОРЕНИЕ ПЛАНЕТЫ ОБЕЗЬЯН»
21.25 «Я ВЫБИРАЮ!»
21.55 Дирк Богард, Хельмут Бергер, Ингрид Тулин в драме «ГИБЕЛЬ БОГОВ» (Италия, 1969)
00.40 «Наше» - нон-стоп русских клипов
01.00 «ПРО ЭТО» с Еленой Ханга
01.50 «Наше» - нон-стоп русских клипов

## «ЕРМАК»

09.00 Телесериал «НЯНЯ»
09.30 Программа «60 МИНУТ»
10.30 «СЛИВОЧНАЯ»
11.00 Телесериал «ЗАКОН ДЖУНГЛЕЙ»
11.30 Телесериал «НАПРЯГИ ИЗВИЛИНЫ»
12.00 Программа «ЛОТЕРЕЯ АВТОВАЗА»
12.35 «НЕИЗВЕСТНАЯ ПЛАНЕТА»
13.15 Телесериал «РЫЦАРИ ПРАВОСУДИЯ»
14.15 Х/ф «ДВА СОЛДАТИКА БУМАЖНЫХ»
16.40 «ВСЕГДА ГОТОВЬ»
17.15 Программа «СМЕХОДРОМ»
18.20 МУЛЬТФИЛЬМЫ
18.40 «БИОРИТМ». Телевизионная экологическая служба
18.55 «СТУДИЯ ПРИКЛЮЧЕНИЙ»
19.25 «СЛИВОЧНАЯ»
20.05 Художественный фильм «АФРИКАНЕЦ»
22.00 Художественный фильм «ТРУФФАЛЬДИНО ИЗ БЕРГАМО»
01.05 «ПЛЕЙБОЙ»
01.40 Телесериал «НАПРЯГИ ИЗВИЛИНЫ»
02.45 Художественный фильм «НАСЛЕДСТВО»
04.40 «7ТВ». АВТОСПОРТ. Гонки из серии «Формула БМВ»
05.10 «7ТВ». АВТОСПОРТ. Гонки из серии «Кубок Суперлайт»
05.30 «7ТВ». АВТОСПОРТ. Порше Каррера»
06.25 «7ТВ».АВТОСПОРТ. Гонки из серии «Формула-3»


Отделение юридического факультета с гражданско-правовой специализацией НОУВПО
**ГУМАНИТАРНЫЙ УНИВЕРСИТЕТ**
(Лиц. № 0876 от 11.06.03. МО РФ. Гос. аккредитация № 0945 от 08.01.03.)
* г. Екатеринбург, ул. Бр. Быковых, 34а (здание педагогического училища железнодорожного транспорта, ост. трол., авт. «Кинотеатр «Урал», ост. трам. «Управление ж/д»).
Тел.: 370-01-43
ПРЕДСТАВИТЕЛЬСТВО
* г. Серов, ул. Зеленая, 1а.
Тел.: 8-215-2-47-92.

Объявляет набор студентов на очно-заочное и заочное отделение ПО СПЕЦИАЛЬНОСТИ «ЮРИСПРУДЕНЦИЯ».
Срок обучения на базе средней школы — 6 лет, средне-специального образования по сокращенной программе — 3,5 года.
Обучение на платной основе.
Оплата ежемесячно.
Государственный диплом.
Зачисление в ВУЗ после тестирования и собеседования: 23 июня, 6, 15, 27 июля, 3, 10, 25, 31 августа, 7, 15, 25 сентября.
Начало тестирования — 15.00.
Без тестирования для обучения по сокращенным программам принимаются лица, имеющие среднее профессиональное образование соответствующего профиля, и лица, имеющие высшее профессиональное образование.
Предоставляются льготы для лиц старше 35 лет.
ПРИЕМНАЯ КОМИССИЯ РАБОТАЕТ ЕЖЕДНЕВНО с 11.00 до 18.00, кроме субботы и воскресенья.

Уральский государственный экономический Университет
Объявляет прием документов с 1 июня 2004 года на ФАКУЛЬТЕТ СОКРАЩЕННОЙ ПОДГОТОВКИ по следующим специальностям:
- Экономическая теория;
- Экономика труда (экономика и управление персоналом);
- Финансы и кредит;
- Бухгалтерский учет, анализ и аудит;
- Мировая экономика (международный бизнес, экономика международного туризма);
- Национальная экономика (экономика фирмы, экономика и право, муниципальная экономика, экономика и управление здравоохранением);
- Экономика и управление на предприятиях машиностроения и металлообработки (организация производства);
- Экономика и управление на предприятиях торговли и общественного питания;
- Прикладная информатика в экономике;
- Менеджмент организации;
- Коммерция (торговое дело);
- Маркетинг;
- Управление качеством;
- Товароведение и экспертиза товаров (в сфере производства и обращения сельскохозяйственного сырья и продовольственных товаров; непродовольственных товаров и сырья; в области таможенной деятельности)
- Машины и аппараты пищевых производств;
- Технология хлеба, кондитерских и макаронных изделий;
- Технология продуктов общественного питания.
- Социально - культурный сервис и туризм (ресторанный сервис, туризм)

Принимаются лица, имеющие среднее профессиональное образование (колледж, техникум).
Форма обучения: заочная. Обучение платное, зачисление по результатам собеседования.
Срок обучения: 3 года 4 месяца. Выпускникам университета выдается государственный диплом о высшем профессиональном образовании.
Екатеринбург, 8 Марта, 62, (351, 351а). Тел.: (343) 251-96-62, 257-96-58
Лиц. А № 001408 от 17.12.2003 Свидетельство о гос. аккредитация 00709 от 29.07.2002
41232

АКАДЕМИЯ ИСКУССТВ и художественных ремесел имени ДЕМИДОВЫХ
(Св-во об аккредитации НФЦДК ЮНЕСКО РФ, лиц. 16-625 МОиПО РФ)
Екатеринбург, пр. Ленина, 24/8, к. 516.
Тел.: 359-88-11, 365-91-44.
ПРИЕМ — С 15 ДО 17 ЧАС.
ПРИГЛАШАЕТ ПОЛУЧИТЬ ВЫСШЕЕ ОБРАЗОВАНИЕ ПО НАПРАВЛЕНИЯМ:
- КИНОВЕДЕНИЕ;
- ОПЕРАТОРСТВО;
- РЕЖИССУРА КИНО И ТЕЛЕВИДЕНИЯ;
- ЗВУКОРЕЖИССУРА КИНО И ТЕЛЕВИДЕНИЯ;
- ДИЗАЙН КОСТЮМА;
- ДИЗАЙН СРЕДЫ;
- ЖИВОПИСЬ;
- ГРАФИКА;
- НАРОДНО-ХУДОЖЕСТВЕННОЕ ТВОРЧЕСТВО (ХОРЕОГРАФИЯ);
- ФОТОИСКУССТВО.

ТЕСТИРОВАНИЕ. ПОДГОТОВИТЕЛЬНЫЕ КУРСЫ. ОБУЧЕНИЕ ПЛАТНОЕ.
АТТЕСТАЦИЯ ДЕЯТЕЛЕЙ ИСКУССТВ.
Общежитие не предоставляется.
ДОБРО ПОЖАЛОВАТЬ В НАШ ВУЗ!

УРАЛЬСКИЙ ПОЛИТЕХНИЧЕСКИЙ КОЛЛЕДЖ
(Лиц. Б 112759 МО РФ от 26.05.99)
Екатеринбург, пр. Ленина, 89, ост. «Восточная».
Тел.: 374-88-00 (приемная комиссия), 374-06-75 (подготовительные курсы), 374-00-31 (заочное отделение).
ДЛЯ 9- И 11-КЛАССНИКОВ
- ПРАВОВЕДЕНИЕ;
- СТРАХОВОЕ ДЕЛО;
- ФИНАНСЫ (ПО ОТРАСЛЯМ);
- ДОКУМЕНТАЦИОННОЕ ОБЕСПЕЧЕНИЕ УПРАВЛЕНИЯ И АРХИВОВЕДЕНИЕ.

БЮДЖЕТНОЕ ФИНАНСИРОВАНИЕ:
- ТЕХНИЧЕСКАЯ ЭКСПЛУАТАЦИЯ, ОБСЛУЖИВАНИЕ ЭЛЕКТРИЧЕСКОГО И ЭЛЕКТРОМЕХАНИЧЕСКОГО ОБОРУДОВАНИЯ;
- ТЕПЛОСНАБЖЕНИЕ И ТЕПЛОТЕХНИЧЕСКОЕ ОБОРУДОВАНИЕ;
- ОБРАБОТКА МЕТАЛЛОВ ДАВЛЕНИЕМ;
- ТЕХНОЛОГИЯ МАШИНОСТРОЕНИЯ.

ВНЕБЮДЖЕТНОЕ ФИНАНСИРОВАНИЕ:
- ЭКОНОМИКА И БУХГАЛТЕРСКИЙ УЧЕТ;
- МЕНЕДЖМЕНТ;
- ВЫЧИСЛИТЕЛЬНЫЕ МАШИНЫ, КОМПЛЕКСЫ, СИСТЕМЫ И СЕТИ;
- ПРОГРАММНОЕ ОБЕСПЕЧЕНИЕ ВЫЧИСЛИТЕЛЬНОЙ ТЕХНИКИ И АВТОМАТИЗИРОВАННЫХ СИСТЕМ;
- БАНКОВСКОЕ ДЕЛО;

ФОРМЫ ОБУЧЕНИЯ: очная, заочная, очно-заочная (вечерняя).
ВСТУПИТЕЛЬНЫЕ ЭКЗАМЕНЫ: очная форма обучения — экзаменационное тестирование по русскому языку и математике; заочная и вечерняя формы обучения — собеседование.
Дополнительную информацию можно получить по указанным выше телефонам.

ЕКАТЕРИНБУРГСКИЙ КОЛЛЕДЖ ТРАНСПОРТНОГО СТРОИТЕЛЬСТВА
(Лиц. от 01.03.00 № Б 107256 МОиПО Св. обл.)
ЕКТС
ул. Первомайская, 73
Тел.: 375-68-18, 374-04-55, 374-04-01
ДЛЯ 11-КЛАССНИКОВ ПЛАТНЫЕ ДВУХНЕДЕЛЬНЫЕ ПОДГОТОВИТЕЛЬНЫЕ КУРСЫ
С 1 ИЮЛЯ
- АВТОМАТИКА;
- СТРОИТЕЛЬСТВО;
- БАНКОВСКОЕ ДЕЛО;
- ТЕХОБСЛУЖИВАНИЕ И РЕМОНТ АВТОМОБИЛЬНОГО ТРАНСПОРТА;
- ОХРАНА ОКРУЖАЮЩЕЙ СРЕДЫ...

ВСЕГО 14 СПЕЦИАЛЬНОСТЕЙ.

ЕКАТЕРИНБУРГСКИЙ МОНТАЖНЫЙ КОЛЛЕДЖ
ЕМК
(Лиц. № Б 107718 от 05.07.00, аккредитация № 55-0333)
ул. Декабристов, 83, к. 110
(проезд: метро до ст. «Геологическая», трамвай, автобус до ост. «Декабристов»)
Тел.: 257-45-48 (приемная комиссия)
ВЕДЕТ ПОДГОТОВКУ СПЕЦИАЛИСТОВ НА ДНЕВНОМ И ЗАОЧНОМ ОТДЕЛЕНИЯХ ПО СПЕЦИАЛЬНОСТЯМ:
- ЭКСПЛУАТАЦИЯ, ОБСЛУЖИВАНИЕ И РЕМОНТ ЭЛЕКТРИЧЕСКОГО И ЭЛЕКТРОМЕХАНИЧЕСКОГО ОБОРУДОВАНИЯ;
- МОНТАЖ ПРОМЫШЛЕННОГО ОБОРУДОВАНИЯ;
- СТРОИТЕЛЬСТВО И ЭКСПЛУАТАЦИЯ ЗДАНИЙ И СООРУЖЕНИЙ;
- МОНТАЖ И ЭКСПЛУАТАЦИЯ ВНУТРЕННИХ САНИТАРНО-ТЕХНИЧЕСКИХ УСТРОЙСТВ И ВЕНТИЛЯЦИИ;
- МОНТАЖ И ЭКСПЛУАТАЦИЯ ОБОРУДОВАНИЯ И СИСТЕМ ГАЗОСНАБЖЕНИЯ;
- АВТОМАТИЗИРОВАННЫЕ СИСТЕМЫ ОБРАБОТКИ ИНФОРМАЦИИ И УПРАВЛЕНИЯ;
- МАРКЕТИНГ В СТРОИТЕЛЬСТВЕ;
- АВТОМАТИЗАЦИЯ ТЕХНОЛОГИЧЕСКИХ ПРОЦЕССОВ И ПРОИЗВОДСТВ;
- ГОСУДАРСТВЕННОЕ И МУНИЦИПАЛЬНОЕ УПРАВЛЕНИЕ;
- ЭКОНОМИКА И БУХГАЛТЕРСКИЙ УЧЕТ;
- МЕНЕДЖМЕНТ.

РАБОТАЮТ ДВУХНЕДЕЛЬНЫЕ ПОДГОТОВИТЕЛЬНЫЕ КУРСЫ.

УРАЛЬСКИЙ КОЛЛЕДЖ НЕДВИЖИМОСТИ И УПРАВЛЕНИЯ
(Лиц. Г 895039 МО Св. обл. от 13.08.2001 г.)
Екатеринбург, ул. Пушкина, 8.
(проезд любым автотранспортом до Главпочтамта)
Тел.: 371-98-12 (приемная комиссия)
УКНиУ APPRAISAL
ПРИЕМ ДОКУМЕНТОВ НА ДНЕВНОЕ ОТДЕЛЕНИЕ С 1 июня ПО 25 августа НА БАЗЕ 9 И 11 КЛАССОВ
по специальностям со специализацией в недвижимости:
- МЕНЕДЖМЕНТ;
- ГОСУДАРСТВЕННОЕ И МУНИЦИПАЛЬНОЕ УПРАВЛЕНИЕ;
- ЗЕМЕЛЬНО-ИМУЩЕСТВЕННЫЕ ОТНОШЕНИЯ.

Обучение платное
ДВУХНЕДЕЛЬНЫЕ ПОДГОТОВИТЕЛЬНЫЕ КУРСЫ С 21 июня
Приемная комиссия работает ежедневно с 9.00 до 18.00, кроме выходных.

АЛЬБОМЫ

## «Серега» в России

**Дебютный альбом проекта «Серега» «Мой двор. Спортивные частушки» выпустит в конце июня российская компания «Мегалайнер Рекордз». Серега — 27-летний музыкант из Гомеля, исполняющий довольно интересную смесь рэпа, шансона и фолк-мотивов. По мнению экспертов агентства InterMedia, у проекта есть хорошие шансы стать одним из главных открытий нового музыкального сезона: по крайней мере, аналогов у подобной музыки на российском рынке нет.**

«Мой двор. Спортивные частушки» станет русской версией альбома «Мой двор: свадьбы и похороны», недавно выпущенного на Украине. «Спортивные частушки» будут несколько отличаться по наполнению от «Свадеб и похорон». Помимо уже известных песен «Кукла», «Загубили Лялю», «Песенка слесаря шестого разряда», «Рыжий», «Черный бумер», в русскую версию альбома войдет гимн футбольного «Спартака», страстным фанатом которого является Серега.

На песни «Загубили Лялю» и «Кукла» уже сняты видеоклипы, причем «Кукла» находится в горячей ротации канала «MTV-Россия». В скором времени планируется также экранизировать «Черный бумер».

## «Министр рок-н-ролла»

**Среди музыкантов и критиков Ленни Кравиц имеет стойкую репутацию игрока и виртуозного мистификатора. Он великолепно освоил все базовые инструменты, свободно ориентируется в мировом роке и способен жонглировать в каждом альбоме всеми известными стилями. Все это дало ему право дать себе ироничный титул «министра рок-н-ролла».**

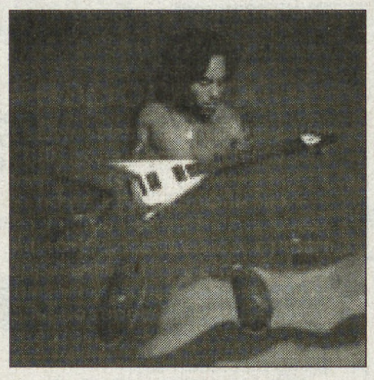

Песня под таким названием открывает новый альбом Кравица, и уж в ней мастер отрывается по полной. Вокальные соул-партии немотивированно сменяются интенсивными гитарными приливами, а ленивый речитатив Кравица (дескать, он тут хозяин и поэтому ему позволено делать что угодно) можно слушать только давясь от смеха. Рэпер Jay-z, с которым Ленни записал медитативный трек «Storm», выглядит куда как серьезнее.

Кравица совершенно напрасно обвиняют в том, что он якобы застрял где-то между 70-ми и 80-ми. Он настолько самозабвенно выкладывается в каждой композиции, что у него, несомненно, есть чему поучиться молодежи. Скажем, абсолютно ураганная ударная партия из «Where Are We Runnin?» непременно должна стать хрестоматийной. И напрасно желтые таблоиды стремятся подогреть интерес к музыканту, мусоля его неудавшийся роман с Николь Кидман . Посвященная ей песня «Lady» исчерпывающе говорит обо всем.

Слушать новый альбом Ленни Кравица невероятно легко и приятно. А все потому, что этот модный дизайнер (и такой «грешок» водится за Кравицем!) эстетичен буквально во всем. Даже когда на обложке диска видишь Ленни, тонущего в ванне собственной крови, невольно обращаешь внимание на то, что его красная гитара-ракета отлично гармонирует с густой обильной жидкостью...

## Альбом обрел имя

**Новый альбом бесподобной Бьорк, переживший за последние три года не одно рабочее название, обрел наконец название окончательное — по сообщению официального сайта певицы, будущая пластинка войдет в дискографию Бьорк под заголовком «Medulla».**

Объявлена и дата будущего релиза — неожиданно выясняется, что новый альбом Бьорк ждет нас уже в августе. Известно, что при записи «Medulla» Бьорк вновь ассистировали затейливые электронщики Matmos, а также японский музыкант под чудным именем Докака.

Между тем давно запланированный релиз очередной плюшки для истовых поклонников исландской штучки, 19-дискового «Singles Boxed Set», откладывается на неопределенный срок. Пока, наверное, поклонникам хватает двух предыдущих бокс-сетов, «Family Tree» и «Livebox», и целого вороха свежеизданных DVD.

А вот что касается DVD, то здесь раскошеливаться придется вновь. На днях свет увидели сразу два видеорелиза, подводящих черту под творчеством группы Sugarcubes, в которой Бьорк трудилась до начала сольной карьеры. Один из них является концертником, дополненным интервью, а второй — сборником видеоклипов группы.

## Только для взрослых

**Первоначально этот диск задумывался как грандиозная мистификация. В апреле 2002 года «Запрещенные барабанщики» вдруг объявили, что они отказываются от услуг своего постоянного поэта Ивана Трофимова, предпочитая петь песни на тексты неведомых наивных авторов. Тогда же, на концерте, посвященном открытию собственного клуба «Моррисвиль», группа пообещала презентовать сингл «Котовский», записанный на стихи неизвестного автора, якобы подброшенные «Барабанщикам» на одном из концертов.**

Диск должен был выйти на «Мистерии Звука» тиражом в 99 нумерованных экземпляров и раздариваться в стенах «Моррисвиля» друзьям «ЗБ» и журналистам.

Церемония открытия благополучно состоялась, но ожидаемой «раздачи слонов» так и не произошло. Не увидел сингл свет и позднее. С тех пор произошло многое: «Барабанщики» издали свой архивный диск «Че Данс», стали завсегдатаями двух главных столичных клубов — «Бункер» и «Б2», а также благополучно пережили... закрытие клуба «Моррисвиль».

Две наиболее раскрученные песни — «$1000000» и «Про животных и людей», как ни странно, должны прийтись по вкусу всевозможным менеджерам низшего и среднего звена, которые вряд ли распознают в них злобную карикатуру на себя.

# Музыкальная студия

## Упрямая Мелани

### «СПАЙСУШКИ» СНОВА РУГАЮТСЯ

**Релиз сборника лучших хитов группы Spice Girls и проведение концерта в его поддержку отложены до лучших времен. Вина за это целиком возложена на Мелани Си — одну из участниц знаменитого девичьего коллектива, категорически отказавшуюся принимать участие во всем этом «безобразии».**

Напомним, что боссы лейбла Virgin Records согласились выпустить сборник только при условии участия всех пяти девушек в его раскрутке. Согласие Мелани Би, Эммы Бантон, Виктории Бэкхем и даже Джери Холлиуэлл уже было получено, однако Мелани Си осталась непреклонна.

«Она была не против давать телеинтервью, — рассказывает близкий к певице источник. — Даже в рекламе сняться не отказывалась. Но выступать вместе с бывшими коллегами категорически отказалась. А руководство пошло на принцип, считая, что только большое шоу может вызвать интерес к выпуску сборника».

Выпуск «Бест Оф» предварительно перенесен на 2006 год, когда исполнится 10 лет со дня выхода первого сингла Spice Girls «Wannabe». Остальные участницы уверены, что за два года они сумеют уломать упрямую Мелани Чизхолм.

**В момент «пламенной» речи Киркорова Стоцкая исподтишка хихикала.**

## Запрещенный Филипп

### ЖУРНАЛИСТЫ ПОКЛЯЛИСЬ ОТОМСТИТЬ КИРКОРОВУ

**Неожиданно бурную реакцию вызвало оскорбление Филиппом Киркоровым ростовской журналистки Ирины Ароян. Прошло уже несколько недель после той печально известной пресс-конференции, но страсти все не утихают. Меломаны почти единодушно требуют, чтобы журналисты объявили бойкот зарвавшемуся певцу. И «акулы пера», похоже, вняли призыву: челябинская телерадиокомпания «Восточный экспресс» объявила популярного эстрадного певца Филиппа Киркорова персоной «нон грата».**

Наложен запрет на использование в телеэфире любых видеоклипов и программ с участием певца. Первыми инициативу телевизионщиков поддержали радиожурналисты этой же компании, расценив поведение певца как исключительно хамское. Как заявила главный редактор радио «Восточный экспресс» Елена Москаленко, до тех пор пока Филипп Киркоров не принесет извинения, никаких песен в его исполнении в эфире звучать не будет.

Такое решение коллектив компании принял в знак солидарности с ростовскими журналистами. В конце мая на пресс-конференции в Ростове-на-Дону Киркоров оскорбил одну из местных журналисток и натравил на нее свою охрану. Этот скандальный эпизод показали все ростовские телеканалы, а руководство оскорбленной журналистки заявило о намерении подать на Киркорова в суд.

Напоминаем, что непредсказуемо бурную реакцию певца на пресс-конференции в Ростове вызвал вопрос журналистки «Газеты Дона» Ирины Ароян: «Чем обусловлено такое количество римейков в вашем творчестве — нехваткой новых мелодий, авторов, или на это есть какие-либо другие причины?» Киркоров заявил, что может назвать только два римейка в своем репертуаре и, вдоволь покуражившись над Ароян, приказал охранникам вывести ее из зала.

Сразу после того как Ирина Ароян покинула зал, где проходила пресс-конференция, ее поймали охранники Филиппа Киркорова. После Ирина заявила: «Испуг был, но испуг был позже. Когда на меня в коридоре набросились эти два здоровенных охранника. Они просто заломили руки, один ладонью закрыл рот со словами: «Ты на кого открыла рот? Мы тебе сейчас его закроем!» После этого они изъяли из цифрового фотоаппарата журналистки флэш-карту, а также пытались сломать ее диктофон.

Ирина Ароян уже написала заявление в Октябрьский отдел милиции. «Газета Дона», в свою очередь, решила подать еще один гражданский иск — о защите чести и достоинства своего корреспондента.

## Стереолето

**В июле этого года в Санкт-Петербурге в очередной раз пройдет фестиваль «Stereoleto». В его рамках состоится несколько мероприятий на разных концертных площадках города, а в списке участников значится несколько зарубежных звезд.**

Концерты будут идти по субботам с 22.00 до шести утра. Первая вечеринка намечена на 3 июля: в Молодежном театре на Фонтанке выступят этноэлектронная группа Asian Dub Foundation и американский DJ Маурисио Авилес. 10-го числа пройдет open-air в Центральном яхт-клубе на Петровской косе на берегу Финского залива. Участвуют группы Orb, «Новые композиторы», французский электронный дуэт Chateau Flight и проект Андрея Самсонова Laska Omnia. 17 июля в Манеже Кадетского корпуса споет Дэвид Бирн (экс-вокалист Talking Heads).

## Привычка выходить замуж

**Сразу два американских таблоида — US Weekly и People — сообщили в эти выходные о том, что певица и актриса Дженнифер Лопез вышла замуж за певца Марка Энтони. Правда, пресс-секретари обоих звезд пока что отказываются комментировать эту информацию.**

Как сообщили масс-медиа, церемония бракосочетания была достаточно скромной и состоялась дома у 34-летней невесты. Напомним, что Джей Ло до этого была замужем уже дважды, а осенью прошлого года чуть было вновь не вышла замуж — за актера Бена Аффлека. Кроме того, весь мир следил за историей ее отношений с рэпером Пи Дидди. Марк Энтони же не так давно развелся со своей супругой, экс-Мисс Вселенной Дайанарой Торрес, которая родила ему двоих сыновей.

## Память Рэя Чарльза

**Похороны легендарного исполнителя Рэя Чарльза, умершего в минувший четверг, состоятся в нынешнюю пятницу, 18 июня. Церемония погребения пройдет под звуки музыки: дань ушедшему музыканту отдадут его коллеги по сцене Стиви Уандер, звезда кантри Вилли Нельсон и блюзмен Би Би Кинг.**

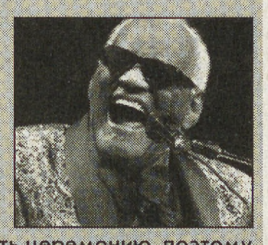

По мнению членов семьи Чарльза, трио, которое образуют известные музыканты, чтобы почтить память своего коллеги, — очень трогательный жест с их стороны.

Кроме того, на похоронах прозвучат слова прощания от других влиятельных людей — бывшего президента Билла Клинтона, продюсера Куинси Джонса и других. Клинтон и Джонс не смогут посетить церемонию, поэтому их послание прозвучит в записи.

В настоящее время гроб с телом Рэя Чарльза выставлен в афро-американской госпел-церкви Лос-Анджелеса, чтобы все желающие могли попрощаться с певцом.

73-лений исполнитель умер из-за серьезной болезни печени, которую у него обнаружили в декабре прошлого года. Несмотря на болезнь, последние несколько месяцев своей жизни он продолжал работать, планируя успеть выпустить новый альбом в конце этого года.

## Кто заказывает музыку

MUS•C BOX

### В РОССИИ ГРЯДЕТ ПЕРЕДЕЛ МУЗЫКАЛЬНОГО РЫНКА

**В последнее время ситуация с музыкальными каналами в России кажется просто катастрофической. Формат западного MTV, еще несколько лет назад казавшийся «верхом продвинутости» считается уже слишком тесным. А персонажи, которые номинированы на получение премии другого музыкального канала — Муз ТВ, — уже изрядно намозолили всем глаза.**

Наблюдая столь невеселый расклад, компания НТВ-плюс решила в корне изменить музыкально-информационное пространство России. Компания представляет первый интерактивный музыкальный спутниковый телеканал Music Box.

Пресс-служба канала небезосновательно считает, что «сегодня телевизионный музыкальный рынок ориентирован на аудиторию 11—20 лет. Основная часть аудитории остается за бортом. Пришло время изменить правила игры».

Формат канала MUSIC BOX — музыка для самых молодых среди состоявшихся людей ( 25—45 лет). Это музыка и конца 80-х, и 90-х годов, и последние суперхиты таких исполнителей, как Madonna, Kyilie Minogue, Robbie Williams, Кристины Орбакайте, группы «Премьер-министр», Натальи Ветлицкой, Анжелики Варум и др. Банк музыкальных клипов дает возможность выбрать и те клипы, которые зритель не увидит на других каналах. Это хиты ранних лет ABBA, Depeche Mode, Queen, George Michael, Ace of Base, Duran Duran, Sade, Guns'n'Roses, David Bowie, также Аллы Пугачевой, Леонида Агутина; групп «Квартал», «Машина времени» и др.

MUSIC BOX — это новый принцип наполнения музыкального канала и управления им: зритель сам выбирает именно те клипы, которые ему нравятся, тем самым целиком и полностью составляя СВОЙ эфир канала. Стоит только набрать номер сотового телефона и отправить сообщение. И ваш клип в эфире!

## «Оле-оле» по-«ленинградски»

### ШНУР СОЧИНИЛ ГИМН ДЛЯ «ЧЕЛСИ»

**Заслуженный питерский музыкант, дебошир, неформальщик и лидер группы «Ленинград» Сергей Шнуров написал гимн для футбольного клуба «Челси». Если новая песня понравится владельцу клуба — губернатору всея Чукотки Роману Абрамовичу, то в скором времени игрокам придется выходить на поле не под куплеты широко известной «Калинки», как сейчас, а под заводные рок-н-ролльные раскаты.**

Сергей Шнуров, который в свое время учился в духовной академии, более известен в странах бывшего Союза как автор столь любимых молодежью матерных песен. Теперь к яркой палитре разнообразных увлечений Шнура можно, видимо, добавить и футбол. По крайней мере, музыканту явно небезразлична судьба «нового русского» клуба «Челси», для которого он не пожалел времени, сил и своего таланта. Недаром же «ленинградец» немало забойных песен посвятил именно это игре — например, «Нужен гол» и «Оле-оле».

Дело осталось за малым — чтобы Роман Абрамович по достоинству оценил патриотический порыв питерского музыканта и принял плод его трудов в качестве гимна своего клуба. В любом случае новая песня Шнура под названием «Челси» наверняка быстро станет хитом, вне зависимости от того, будет она признана официальным гимном или нет.

## Во весь истинный голос

### ГЛЮКОЗА ОГЛУШИТЕЛЬНО ПРОВАЛИЛАСЬ

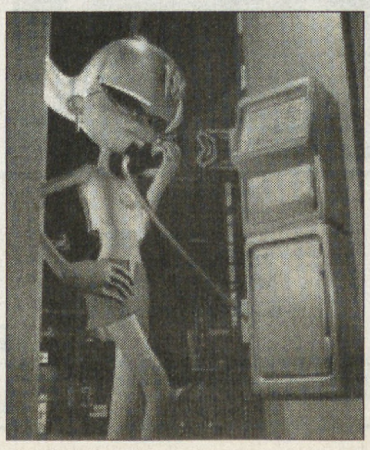

**Несмотря на редкостную популярность Глюкозы и на явную перспективность ее новоявленного проекта с Веркой Сердючкой, к юному дарованию по-прежнему предъявляют очень много претензий.**
**Чаще всего Глюкозу упрекают в недостатке образования, шаткости ее сценического образа и отсутствии голоса. Увы, но последнее вновь подтвердилось на концерте звездочки в Нижнем Новгороде.**

На празднике, организованном ко Дню России, певица показала свое истинное лицо, вернее голос. Вместо привычного звонкого голоса все зрители и телезрители (концерт транслировался в прямом эфире одного из местных каналов) услышали нечто совсем иное. Когда Глюкоза взяла в руки микрофон и запела, удивлению публики не было предела: мало того что девушка не попадала в ритм и постоянно срывалась, ее голос был очень низким и хриплым.

Позже выяснилось, по чьей вине Глюкоза лишилась голоса. Звукорежиссеры телеканала случайно отключили певице фонограмму, и таким образом предоставили всем возможность услышать настоящий, не обработанный на компьютере голос Глюкозы. Только минут через двадцать неполадки были замечены, и трансляцию прервали. Однако поклонники Глюкозы еще долго обсуждали неожиданный провал певицы.

Использованы материалы Интернета

# «Замыслил я побег...»

## ПАМЯТЬ О ХУДОЖНИКЕ ОСТАЛАСЬ В КАРТИНАХ

**Великие мыслители считают, что настоящее искусство должно преображать человеческую душу, очищать ее от злобного отношения к миру, заменять окаменение на сочувствие. Настоящее искусство потрясает человека открытием: мне свойственно быть совершенным, а я так далек от этого!**

**Увы, в современном искусстве настоящего мало. Напоказ выставляется творческое «эго», а не высший идеал. Не красота, а ее извращение, приправленное фантазией.**

**Тем ценнее выглядит скромная выставка, разместившаяся в стенах нижнетагильской детской художественной школы №2. Она посвящена памяти Жени Кокурова, недавнего выпускника. Полтора года назад он пропал без вести, а позже стало известно о его трагической гибели, обстоятельства которой остались неизвестны. Этой весной Жене исполнилось бы 24 года.**

«Я полагаю, что русская школа потеряла в нем гениального художника», — так сказал Иван Крамской о Федоре Васильеве, скончавшемся в том же возрасте, что и Женя. Этими же словами оценивают талант Евгения Кокурова педагоги художественной школы. Здесь в фондах хранится немало его работ, которые являются образцовыми, выставочными, а это редкий случай для выпускника.

На выставке рядом со школьными натюрмортами и композициями — подобные работы, выполненные Женей на худграфе Нижнетагильского пединститута. Сочные, смелые и в то же время академичные. Пленэрные масляные этюды: склоны гор в елочках, домики, коровники, опушки леса, стожки сена. На дипломных полотнах — караваи хлеба, калачи, туеса, деревянные ложки, самовар, травы, ягоды. Русское бытописание, свойственное знаменитому Стожарову.

Можно было бы сказать, что это талантливые учебные работы. Отметить мастерство исполнения, манеру письма. Оценить внешнее и не заметить внутренней их жизни, яркого, напряженного качества души Жени... Помните у Пушкина: «замыслил я побег»? Работы Жени выражают побег души от грубости жизни, желание оказаться в размеренном патриархальном прошлом, обнажают желание познать красоту природы, первозданную чистоту, чудо, всеобъемлющую радость. И надежда на это, и тоска по этому — вот что есть в работах Жени.

Взгляните на школьный рисунок: нежный и изящный цветок поставлен в банку с водой. Чистота и гармония оказываются в искусственной среде, цветок без корней погибнет. Он тянется к окну, к свету, которого не хватает. За окном виден угол деревянной избы (уж не мечты ли?) А погода хмурится, идет дождь.

Сокровенная надежда Жени выражена слоганом работы, ставшей лицом американской выставки детского плаката: «Не нарушай гармонию природы». На корню подпилено дерево, с насиженных гнезд улетают в неизвестность птицы. Этот плакат Женя нарисовал в 14 лет.

О гармонии, в частности о гармонии прошедшего и настоящего времени, повествуют несколько Жениных фотокомпозиций. На одной из них домотканый холст покрыт вязанной на коклюшках шалью, а сверху лежат старинные снимки Жениных предков из Верхотурья, засохшие цветы и... кованые ножницы. Автор словно предлагает нам задуматься, прежде чем решимся отрезать настоящее от прошлого.

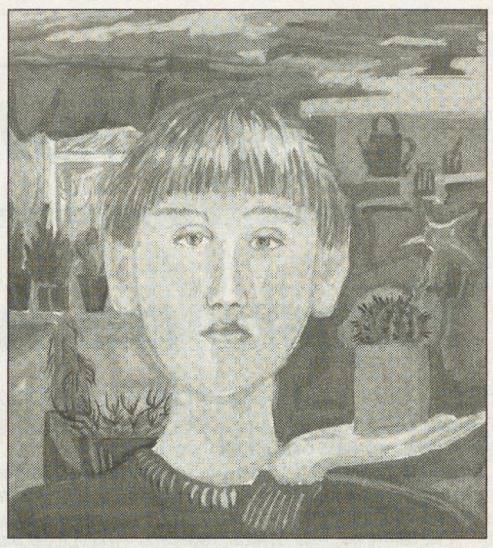

Самая трогательная работа на выставке — портрет девушки в старинном платье. Строгое, под горлышко, одеяние только подчеркивает порыв выскользнуть в область фантазии. Счастливый взгляд обращен вверх, к небу. Полет зависит, кажется, только от движения руки, касающейся рояля. Это любимая работа Жени. Она о его внутренней гармонии, о девственности души.

Фантастичен автопортрет одиннадцатилетнего Жени. Потолок комнаты — словно небо, и по нему плывут красные облака, а стекла в окне будто подернулись ледяными морозными узорами. На ладони у мальчика любимое растение — кактус, и комната вся уставлена кактусами.

Несколько лет назад этот портрет был отобран для международной японской картинной галереи, но преподаватели пожалели его, оставили на память.

Выставка работ Жени Кокурова дает урок не только нынешним учащимся художественной школы. Добросовестному отношению к делу полезно поучиться каждому. Как и любви и чуткости к людям.

— Его называли славным мальчиком. За скромность, за то, что он никогда плохого слова ни о ком не сказал, никого не осудил, — вспоминает заместитель директора по учебной работе ДХШ №2 Людмила Коршунова. — Когда Женя закончил худграф, мы сразу пригласили его преподавать. Он сказал, что очень устал и ему надо хотя бы год отдохнуть. Устроился реставратором в Верхотурье, может, даже думал остаться в монастыре. Когда он отправился домой за вещами, по дороге пропал. Потом из Верхотурья звонили домой, искали его, ждали. А его уже не было на этом свете.

Жажда молчания—редкое последствие посещения выставки. Молчание находит на душу и очищает от всех помыслов. Кроме одного: что художник открыл тебе для созерцания свое чистое сердце.

**Мария ОСЕНЕВА**
**Фоторепродукции Виталия МАЙШЕВА**

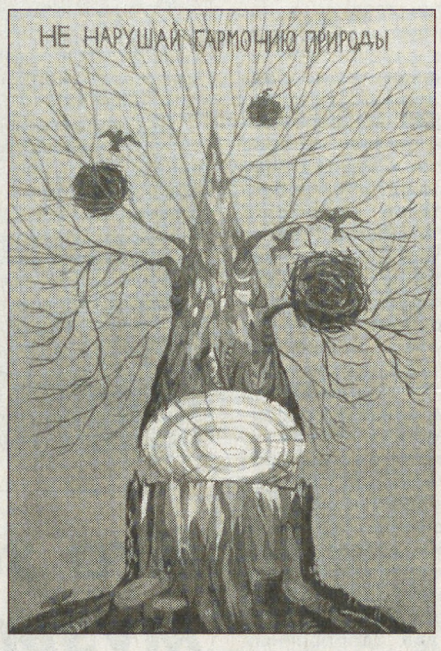

**Нижний Тагил — Екатеринбург**

**Условия конкурса**

**Каждый четверг вы выполняете конкурсные задания, присылаете в редакцию или связываетесь с нами по телефону 371-38-75 с 10 до 12.00. В КОНЦЕ МЕСЯЦА МЫ ОПРЕДЕЛЯЕМ ПОБЕДИТЕЛЯ.**

**Приз — *билеты* (вам и вашему спутнику) на спектакли + *фото на память*.**

***Вопросы этого тура задает Малый драматический театр Екатеринбурга «ТЕАТРОН». Победитель идет на премьерный спектакль театра и получает на память свою фотографию с артистами театра.***

**Ответ на вопрос № 2: Премию «Браво» получил Сергей Колесов за роль Прищепы в спектакле «Клаустрофобия». Первой правильно ответила Светлана Михайловна Чистякова (Екатеринбург).**

***ВОПРОС № 3: Кто из актеров «Театрона» исполняет роль Фрекен Бок в спектакле «Карлсон опять прилетел»?***

**21 июня в 18.30**
**состоится закрытие сезона СУП-ТЕАТРА**
**Зрителей ждет неповторимая программа, сюрпризы и подарки. Все как всегда — вкусный суп, теплая атмосфера, уникальная программа.**
**АДРЕС ТЕАТРА:**
**ул. Р. Люксембург, 7, тел.: 371-43-86, 371-55-61.**

## АФИША

**ТЕАТР МУЗКОМЕДИИ**
*16 июня*
ЧЕРТ И ДЕВСТВЕННИЦА
18.30

**КАМЕРНЫЙ ТЕАТР**
*16 июня*
ВЕЧЕР
18.30

**ТЮЗ**
*17 июня*
ДОКТОР АЙБОЛИТ
10.30

**ТЕАТР ДРАМЫ**
*16 июня*
КОМИКИ
18.00
*17 июня*
ВАСИЛИСА ПРЕКРАСНАЯ
10.30
ЦИЛИНДР
18.30


**Турфирма «Атлант+»**

ул. Добролюбова, 9б,
тел.: (343) 376-46-00, 376-55-10.

Дом отдыха «ДАЛЬНЯЯ ДАЧА»

**Расположен в живописной местности на берегу Дехановского пруда в 5 км от г. Кыштыма. 2-местные номера со всеми удобствами (с/у, душ, телевизор), 4-разовое питание с большим разнообразием блюд. Баня-сауна, бильярд, теннис, тренажерный зал, спортплощадки и пункт проката спортинвентаря, танцевальные и концертные залы, богатая библиотека, ночной бар. На территории пляжа — лодочная станция. К услугам — прогулочный катер, катание на водных лыжах.**

ЗАЕЗДЫ — В ТЕЧЕНИЕ ЛЕТА.


# Спорт

ОЛИМПИАДА-2004

### 11 надежд Среднего Урала

**Как сообщил корреспонденту «НС!» министр по физической культуре, спорту и туризму Свердловской области Владимир Вагенлейтнер, по предварительным данным Национального олимпийского комитета России, на поездку в Афины реально претендуют 45 спортсменов из Свердловской области, представляющие 11 видов спорта.**

В частности, почти гарантировали себе путевки на Игры-2004 волейболистки сборной России из «Уралочки», пловец Юрий Прилуков, борец греко-римского стиля Гейдар Мамедалиев, стрелки Наталья Ахмертдинова, Любовь Галкина и Сергей Поляков, гимнастки-художницы Вера Сесина и Елена Мурзина, штангистка Светлана Ульянова, легкоатлеты Ольга Котлярова, Олеся Красномовец, Илья Марков, Дмитрий Форшев, баскетболистки Анна Архипова, Диана Густилина и Ирина Осипова. Еще 16 спортсменов-инвалидов готовятся к участию в Паралимпийских играх.

### Кагор для победы

**Спортсменка из Серова Олеся Лафина выиграла золото на прошедшем во французском городе Кагор 25-м чемпионате мира по силовому троеборью.**

Выступая в Кагоре в весовой категории до 52 килограммов, Лафина набрала в сумме троеборья 470 кг (212, 5+115+142,5), на 10 кг опередила украинку Оксану Дмитрик и стала чемпионкой мира. Всего на счету занявшей первое место в общекомандном зачете сборной России оказалось семь золотых медалей и шесть новых мировых рекордов.

### Вот пуля пролетела...

**Двукратными чемпионами России-2004 на летнем турнире сильнейших стрелков страны, прошедшем в подмосковных Мытищах, стали двое воспитанников екатеринбургской школы — Сергей Поляков и недавно переехавшая в Подмосковье Любовь Галкина.**

Поляков завоевал две золотые медали в стрельбе с 25 метров из малокалиберного и крупнокалиберного пистолета, а Галкина стала первой в стрельбе из пневматической винтовки с 10 метров и из малокалиберной винтовки с трех позиций.

### Любовь Россию не спасла

**Лишь шестое место из восьми заняла женская сборная России, составленная на базе екатеринбургского клуба «Уралочка», на традиционном турнире в Швейцарии Montreux Volley Masters.**

В первом матче группового турнира звездная команда Николая Карполя, лишь в мае завоевавшая-таки путевку на Олимпиаду-2004 и вернувшая в свои ряды выступающую сейчас в итальянском клубе «Бергамо» вице-чемпионку Игр в Сиднее Любовь Килич (Соколову), со счетом 3:0 легко обыграла сборную Германии. Но затем россиянки потерпели три поражения: в группе от Кубы — 2:3, Китая — 0:3, а в утешительном матче за 5-6-е места от Германии — 0:3, заняв в итоге худшее место в истории соревнований в Монтре.

### «ЕВРАЗ» в суперлиге

**На состоявшемся 15 июня совете российской суперлиги принято решение оставить в суперлиге А команды, занявшие два последних места в минувшем чемпионате России среди мужчин, — петербургский «Спартак» и екатеринбургский «ЕВРАЗ».**

Кстати, у «Уральских волков» появился в Екатеринбурге собственный спортивно-тренировочный комплекс, включающий в себя в том числе и два тренировочных зала. Он получил неофициальное название «Волчье логово».

ФУТБОЛ

## «На флажке»!..

**Чемпионат России. «Урал» (Свердловская область) — «Нефтяник» (Уфа) — 3:1 (1:1). Голы: Владимир Райков, 34 (0:1), Константин Марков, 36 (1:1 — пенальти), Марков, 88 (2:1), Андрей Воробьев, 90+2 (3:1).**

Пропустив гол от экс-челябинца Райкова и отыгравшись уже две минуты спустя после пенальти, в справедливости которого гостей не убедил даже многократный видеопросмотр, «Урал» одержал действительно волевую победу.

Героем матча стал форвард «Урала» Марков, в промежутке между двумя своими голами загубивший еще пару-тройку великолепных моментов.

**Результаты остальных матчей 11—12-го туров:** «Локомотив-НН» — «Газовик» — 1:0, «Динамо» — «Носта» — 0:0, «Лукойл» — «Лада-СОК» — 3:1, «Содовик» — «Лада» — 0:1 (первое поражение лидера!), «Волга» — «Электроника» — 0:0, «Рубин-2» — «Энергетик» — 1:0, «Алнас» — «Тобол» — 0:0, «Ижевск» — «Зенит» — 0:1, «Уралец» — «Нефтяник» — 0:2, «Локомотив-НН» — «Носта» — 1:1, «Динамо» — «Газовик» — 1:1, «Лукойл» — «Лада» — 1:0, «Содовик» — «Лада-СОК» — 2:0, «Волга» — «Энергетик» — 2:1, «Рубин-2» — «Электроника» — 0:3, «Алнас» — «Зенит» — 1:1, «Ижевск» — «Тобол» — 2:0 (первое поражение курганцев).

**Положение команд (на 17 июня):** «Содовик», «Лукойл» — 26 очков (11 игр), «Носта» — 21 (12), «Урал» — 20 (10), «Лада» — 17 (12), «Локомотив-НН» — 16 (11), «Газовик» — 16 (12), «Волга» — 15 (11), «Рубин-2» — 14 (11), «Нефтяник», «Электроника», «Зенит», «Тобол» — 13 (10), «Динамо» — 11 (11), «Энергетик», «Уралец» — 10 (10), «Алнас» — 9 (11), «Ижевск» — 7 (11), «Лада-СОК» — 5 (12). **Бомбардиры:** Евгений Рагоза («Содовик»), Никола Георгиев («Электроника») — по 9, Константин Марков («Урал»), Алексей Абдулхаликов («Динамо»), Иван Женус («Носта») — по 5.

Следующий тур — 19 июня. «Урал» сыграет в Урени с «Энергетиком» (после этого матча наконец завершится 5-матчевая дисквалификация голкипера и капитана «Урала» Андрея Сметанина), а «Уралец» — в Нижнем Новгороде с «Электроникой».

**Чемпионат Свердловской области. 5-й тур.** «Факел» — «Фортуна» — 1:3, «Урал-Д» — «Динур» — 2:1 (оба мяча у резервистов забил отправленный в дубль на стажировку игрок основного состава Сергей Фаустов, а ворота защищал Андрей Сметанин), «Металлург» (Р) — «Ураласбест» — 3:0, «Синара» — «Брозекс-АртЕк» — 2:0, «Фанком» — «Уралэлектромедь» — 3:1, «Корона» — «Металлург» (НС) — 4:0. Матч «Маяк-БАЗ» — «Северский трубник» перенесен.

**Положение команд (после пяти игр):** «Фортуна» — 13, «Динур», «Урал-Д», «Маяк-БАЗ» (4 игры), «Металлург» (Р) — 10, «Фанком» — 9, «Факел» — 8, «Синара», «Северский трубник» (4) — 7, «Ураласбест» — 4, «Уралэлектромедь», «Корона» — 3, «Брозекс-АртЕк», «Металлург» (НС) — 1. **Бомбардиры:** Александр Еремин («Фанком») — 7, Фаиг Гасанов («Динур») — 6, Сергей Фаустов («Урал-Д»), Александр Худов («Северский трубник») — 5.

Следующий тур — 19 июня.

**Юрий ОВОДОВ**
**Фото Анатолия ЛАПТЕВА**

Бомбардиры «Урала» Константин Марков (слева) и Андрей Воробьев празднуют победный гол в игре с «Нефтяником»


Свердловская государственная академическая ФИЛАРМОНИЯ

**16 — 24 ИЮНЯ**
**ЛЮБИМЫЕ КЛАССИК-ХИТ-КОКТЕЙЛИ**
**за столиками с легким вином**
**Новое шоу Сергея БЕЛОВА и ансамбля «ИЗУМРУД», знойный джаз 40-х, ретро-караоке под оркестр, божественные романсы и изысканный французский шансон в фирменных программах легкой летней классики.**
***Заказ билетов по телефону: 371-46-82.***



ГАСТРОЛИ!

САНКТ-ПЕТЕРБУРГСКИЙ ГОСУДАРСТВЕННЫЙ ТЕАТР САТИРЫ на Васильевском

**В помещении Театра музыкальной комедии со 2 по 15 июля — ГАСТРОЛИ Санкт-Петербургского государственного театра сатиры на Васильевском**

**2, 12 — Ф. Сологуб «ВЕРТЕПЪ»**
**3, 11 — Ш. Де Лакло «ОПАСНЫЕ СВЯЗИ»**
**4, 7, 10 — Т. Уильямс «ТАТУИРОВАННАЯ РОЗА»**
**5, 9, 13, — П.О. Бомарше «БЕЗУМНЫЙ ДЕНЬ, или ЖЕНИТЬБА ФИГАРО»**
**6, 14 — Г. Наум «АРОМАТ УХОДЯЩЕГО ЛЕТА»**
**8, 15 — М. Беркье-Маринье, А. Курбский «ЛЮБОВЬ ВТРОЕМ»**

***Спектакли театра удостоены высших театральных премий: «Триумф», «Золотая маска», «Золотой софит».***

**Билеты в кассе Театра музкомедии, тел.: 371-08-32, 371-54-03; Театра драмы, тел.: 371-76-17; Театра эстрады, тел.: 371-17-83. Цены на билеты от 100 до 350 рублей.**


## Без посредников

☎Продам 3-комн. кв. в р-не «Ботаники», 2/9 эт., 60/40/8, (не агентство), т. 381-27-37.

☎Продам овощную яму возле Шарташского рынка, т. 375-16-29.

☎Продам емкость для воды 500 л на подставке для душа или полива или меняю на 1000 шт. кирпича, т. 242-39-93, с 9 до 17.00.

☎Продам новые англ. джинсы, женские, цвет голубой, дорого и роликовые коньки «Nike», р. 38-39 в отл. сост., т.261-59-32.

**ОПЕРАТИВНАЯ БЕСПЛАТНАЯ ИНФОРМАЦИЯ О РЫНКЕ БАНКОВСКИХ УСЛУГ**

**ОТДЕЛ ЭКОНОМИКИ «НС!» по данным ИА «Банкинформсервис»**
**(с 9.30 до 18 часов)**
**3-706-171, 3-706-172, 3-706-173**

- адреса, телефоны, режим работы екатеринбургских банков, филиалов и пунктов обмена валюты
- текущие курсы обмена валют
- условия рублевых и валютных вкладов
- пластиковые карточки
- котировки мерных слитков
- памятные монеты
- аренда сейфовых ячеек
- системы денежных переводов

**Приоритетные курсы обмена наличной валюты в банках Екатеринбурга 16.06.2004 на 15 часов:**

USD(доллар США) — 29.07 (Золото-Платина банк) — 29.13 (Гран-банк), (Золото-Платина банк Малышева,74)
EUR(ЕВРО) — 35.17 (Банк «Вятич») — 35.39 (Гран-банк)
GBP(англ.фунт) — 52.20 (УБРиР) — 53.60 (Газпромбанк)
KZT(100 казах.тен) — 20.00 (Уралтрансбанк) — 21.40 (Уралтрансбанк)

**Вчера, 16.06.2004 г., средневзвешенный курс рубля к доллару на ММВБ составил 29.0140 руб. за доллар.**

**Курсы иностранных валют к российскому рублю ЦБ РФ на вчера, 16.06.2004:**

| | |
|---|---|
| 1 Англ. фунт стерлингов | 52.5958 |
| 1000 Белорусских рублей | 13.4418 |
| 10 Датских крон | 47.0791 |
| 1 Доллар США | 29.0200 |
| 1 ЕВРО | 35.0184 |
| 100 Исландских крон | 40.0995 |
| 100 Казахских тенге | 21.2956 |
| 1 Канадский доллар | 21.0595 |
| 10 Норвежских крон | 41.9813 |
| 1 Сингапурский доллар | 16.8868 |
| 1000000 Турецких лир | 19.2185 |
| 10 Украинских гривен | 54.3884 |
| 10 Шведских крон | 38.1080 |
| 1 Швейцарский франк | 23.0867 |
| 100 Японских иен | 26.1724 |

* Курсы установлены без обязательств Банка России покупать и продавать указанные валюты по данному курсу.

**Татьяна ДАНИЛОВА**


**УЧРЕДИТЕЛИ:**
ООО «Уралтрансгаз»
Министерство по управлению госимуществом Свердловской области
Российский Союз Молодежи
Физические лица

Редактор Т. ЛОМАКИНА
Индекс 53800
Время подписи в печать — 18.45
Рукописи не рецензируются и не возвращаются

АДРЕС РЕДАКЦИИ:
620219, Екатеринбург, ГСП-153, ул. Тургенева, 13, Дом печати, 12-й этаж Редакция газеты

ПРИЕМНАЯ 371-28-61
ЗАМ. РЕДАКТОРА 355-30-34
Факс: 355-30-28
E-MAIL: nasmenu@isnet.ru

ОТДЕЛЫ РЕДАКЦИИ:
секретариат 355-91-11
репорт. группа 355-91-16, 355-17-12, 371-42-61
спортивный 371-39-09
фотокорреспондент 355-91-30
экономики 355-91-11
молодежных проблем 355-30-32
культуры 355-91-12
рекламы и объявлений 355-30-54
бесплатных объявлений 371-38-75
бухгалтерия 355-91-15
компьютерный 355-30-63

НС! Наследие


*Все рекламируемые товары подлежат обязательной сертификации, а услуги — лицензированию*

Газета зарегистрирована в Минпечати РФ. Рег. № 1419. Выходит 3 раза в неделю: во вторник, четверг, пятницу. Отпечатано с готового набора на ГИПП «Уральский рабочий»: г. Екатеринбург, ул. Тургенева, 13.
Печать офсетная. Объем 2 п.л. Тираж 5305. Заказ 3679.