ОБЛАСТНАЯ МОЛОДЁЖНАЯ ГАЗЕТА

НА СМЕНУ!

ОСНОВАНА 18 ИЮНЯ 1920 ГОДА

Вторник, 8 июня 2004 г. **№ 61 (16354)**

СЕГОДНЯ В НОМЕРЕ:

- ТЯЖЕЛО НА СБОРАХ — ЛЕГКО В АРМИИ 2
- МИХАЙЛОВА ПОСТОЯННО КРИТИКУЮТ 3
- ГАЗЕТА ИЗДАЕТСЯ... ВО ДВОРЕ 4
- «ДЕЛОВОЙ ВТОРНИК»

ВЫБИРАЙ, СТУДЕНТ!

ЕКАТЕРИНБУРГ. В этом году Министерство образования и науки РФ увеличило для Уральского госуниверситета на один процент число бюджетных мест для абитуриентов, поступающих на очное отделение вуза.

По словам проректора Виталия Прокопьева, увеличение связано с появлением в университете новых специальностей. Если одиннадцать лет назад поступающие имели возможность выбрать одну из 16 специальностей, то в прошлом году в полный список их вошло 43. Нынче в вузе дополнительно введено три новых специальности: «Маркетинг», «Национальная экономика», «Финансы и кредит». Их предлагает экономический факультет.

В прошлом году количество бюджетных мест составило 1110 человек.

Елена МАРЬИНА

ЗАДОЛЖАЛ — ОТВЕТИШЬ

ЕКАТЕРИНБУРГ. Более четырех с половиной тысяч грубых нарушений трудового законодательства на предмет задержек и длительной невыплаты зарплаты выявили массовые проверки, проведенные окружной прокуратурой. По словам заместителя Генпрокурора РФ в Свердловской области Юрия Золотова, задолженность по зарплате в бюджетных и частных предприятиях области превышает 800 миллионов рублей.

Как показали проверки, многие хозяйственники демонстративно использовали денежные ресурсы в личных целях, заставляя рабочих прибегать к голодовкам и акциям протеста. Так, по требованию прокуроров судом был дисквалифицирован и отстранен от управления директор Ревдинского камнедробильного завода. Подобные санкции уже применены к 15 руководителям. В Нижнесергинском сельхозкооперативе «Нива» работники много месяцев не видели денег, тогда как управляющий персонал солидно премировался из месяца в месяц. В отношении директора кооператива возбуждено уголовное дело. Сам он объявлен в федеральный розыск.

Ответить перед судом в скором времени предстоит и руководителю краснотурьинской строительно-монтажной фирмы «Горизонт», который на личные нужды регулярно брал деньги из кассы фирмы, заставляя коллектив в счет зарплаты отовариваться в собственном магазине. В зону интересов прокуратуры также попал и гендиректор екатеринбургского предприятия «Уралобувь», долги которого перед шестисотенным коллективом переросли в многомиллионную сумму.

Представителям окружной прокуратуры не раз пришлось столкнуться и с фактами преднамеренного банкротства, когда менеджеры, поставленные к «рулю» для выведения предприятия из кризиса, продавали собственность в нужные руки.

Всего же по результатам начавшихся проверок уже оштрафовано 396 руководителей высшего звена, 650 заявлений рассматриваются судами.

— В ближайшее время мы приведем в чувство и заставим отвечать значительно большее количество хозяйствующих руководителей. Дальнейшие проверки будет контролировать особый отдел прокуратуры УрФО, — заключил Юрий Золотов.

Елена МАРЬИНА

ДОЛОЙ ДОЛГОСТРОЙ!

СЫСЕРТЬ. В Сысертском районе приступили к ликвидации долгостроев. Так, 27-квартирный жилой дом, длительное время остававшийся недостроенным, приняла в эксплуатацию государственная комиссия в поселке Бобровский. Половину квартир в здании получат бюджетники.

В Сысерти начались работы на долгострое, ранее проектировавшемся как общежитие для медиков. Сейчас принято решение, что это будет обычный жилой дом. В цокольном этаже строения разместится спортивный комплекс.

В этом же году планируется приступить к строительству на незаконченном жилище в поселке Большой Исток.

ЕВРОПЕЙСКО-АЗИАТСКИЕ НОВОСТИ

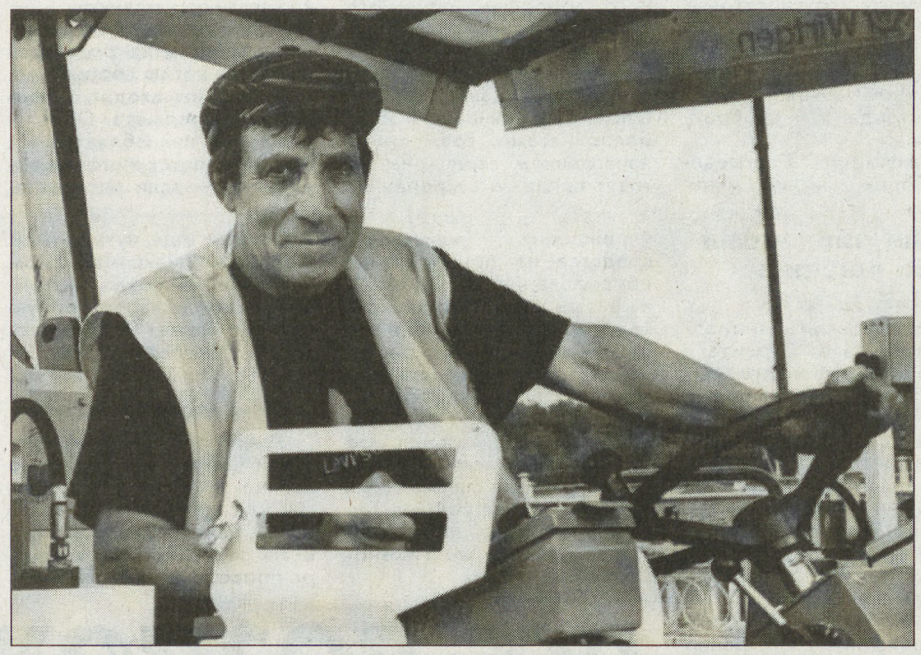

И никто не узнает...

ТАЙНА ДОРОЖНЫХ РАБОТ

ЕКАТЕРИНБУРГ. Ремонт дорог, затеваемый каждым летом Управлением благоустройства города, вновь застал екатеринбуржцев врасплох. Решать нашу извечную проблему — дело, бесспорно, благородное, но предупреждать же надо.

Так, всю прошлую неделю приводили в порядок улицу Репина, в связи с чем периодически перекрывалось движение троллейбусов. Перекрыть-то перекроют, а вот заранее проинформировать об этом горожан «забудут». Никаких объявлений по поводу изменений маршрутов никто не вывешивает. Стоит человек на остановке, на работу опаздывает, а транспорта все нет и нет...

Ощущают неудобства от ремонта и автовладельцы. Неожиданное перекрытие тех или иных участков дорог города неизбежно ведет к пробкам. Самый масштабный затор образовался на одной из главных развязок города — пр. Космонавтов — ул. Машиностроителей. До начала августа на капитальный ремонт закрыт проезд дублера этой дороги — моста на ул. Блюхера, ведущего в город Березовский (на снимке). Объехать тупик можно по средней кольцевой дороге (между улицей Шефской и дублером Сибирского тракта), а также по улицам Малышева и Комсомольской.

Решив известить граждан о графике ремонтных работ на ближайшие три месяца, я несколько дней тщетно пытался дозвониться до начальника отдела эксплуатации Управления благоустройства. Наконец секретарша призналась, что поговорить с Валерием Катковым мне не удастся, и дала телефон его заместителя. Журналистов, как выяснилось, Владимир Иванович не жалует:

— Разговор не телефонный, а встречаться я не буду, — сказал как отрезал.

Пришлось снова обратиться к секретарше Катковa. Девушка сообщила, что в курсе «дорожных дел» лишь эти двое. Но все вопросы, касающиеся прессы, решает некто Гундарева — может, она что-то знает.

— Зачем вам такая информация? О чем здесь писать? — возмутилась Надежда Константиновна.

То ли этот вопрос прессы не касается, то ли специалист просто ничего не знала, но в одном она абсолютно права. Писать о графике ремонта дорог мне действительно нечего.

Леонид ЖВАКИН
Фото Анатолия ЛАПТЕВА

ЛЕС ГОРИТ — ВИНОВНЫХ НЕТ

Лесные пожары, захлестнувшие весной Уральский федеральный округ, унесли 12 человеческих жизней. По состоянию на 31 мая в регионе произошло около семи тысяч пожаров — в полтора раза больше, чем за весь прошлый год.

Наиболее пострадала, как известно, Курганская область. Огнем пройдено почти 70 тысяч гектаров леса, некоторые населенные пункты были буквально зажаты в огненное кольцо. Так, в селе Малое Банниково за два часа стихия уничтожила треть дворов. Пламя было настолько сильным, что пришлось привлекать специалистов — десантников «Авиалесоохраны» из Ханты-Мансийска.

— Особенно тревожит наличие большого количества верховых пожаров, — говорит начальник Главного управления природных ресурсов Курганской области Виктор Шевелев. — Остановить их возможно разве что направленным взрывом. А если рядом населенный пункт?

Ненамного отстают Челябинская, Тюменская и Свердловская области.

Среди объективных причин возгораний можно назвать малоснежный покров и сухую весну. Однако в подавляющем большинстве случаев к беде приводит неосторожное обращение с огнем: детская шалость, пьяные массовые гулянья. При всей чудовищности последствий такой безалаберности наказать виновных практически невозможно.

— До суда дело не доходит почти никогда, — заявил на пресс-конференции, состоявшейся во вторник в агентстве «Интерфакс-Урал», руководитель Департамента госконтроля МПР России по УрФО Николай Крупинин. — Бросил кто-то спичку в лесу — возник пожар. Причину возгорания установили, последствия налицо, а виновных нет. Где ж того курильщика-то искать?

К примеру, из 426 дел, направленных в 2003 году в следственные органы Тюменской области, 104 оставлено без ответа, по 229 случаям отказано в возбуждении.

Леонид ЖВАКИН

Роди, землица, — пришла водица

ОТСЕЯЛИСЬ ХОРОШО. ТЕПЕРЬ БЫ ВСХОДЫ СОХРАНИТЬ

Сложным назвал наступивший год министр сельского хозяйства Свердловской области Сергей Чемезов, проводя селекторное совещание с районами по итогам посевной кампании. И от погоды можно ждать всяческих сюрпризов, и подготовка к летним и осенним полевым работам хромает на обе ноги.

Хлеба не колосятся — жары боятся

Благодаря на удивление сухому и теплому маю, сев зерновых, хоть и начался во всех районах с опозданием на неделю, закончен вовремя. Окрыленные потоками тепла крестьяне засеяли даже на 13 тысяч гектаров больше, чем планировали. Придется областному казначейству дополнительно раскошеливаться. Ведь в этом году сельхозпредприятиям за каждый «плюсовой» гектар пашни от правительства области полагается тысяча рублей. Местами прибавка весьма значительная. К примеру, Среднеуральская птицефабрика под руководством Сергея Эйрияна удвоила посадки зерновых. Теперь для несушек и бройлеров кормовое зерно растет на площади в 8,5 тысячи гектаров.

Фактические площади дополнительных посадок должны подтвердить специальные комиссии. А в конце месяца самые активные пахари получат возможность участвовать в закрытом аукционе на зерноуборочные комбайны.

Лучше всего с севом справились хозяйства Артинского, Пышминского, Нижнесергинского районов, предприятия «Щелкунское», «Нива», «Таврa», «Ударник», «Храмцово», агрофирма «Манчажская»... Многие отсеялись даже с лучшими показателями, чем в советские времена.

Однако даже эти оптимистичные показатели, по мнению министра, далеки от идеала. В области остается 150 тысяч гектаров пустующей пашни. Чтобы решить эту проблему, областные власти предполагают в следующем году удвоить стимулирующие выплаты.

Однако майская жара принесла и свои минусы. На востоке области, начиная с Богдановичского района и до Тугулымского, сложилась критическая ситуация. Причем не только из-за лесных пожаров. От отсутствия влаги на полях практически нет всходов. Одна надежда, что ситуацию как-то исправит царившее на прошлой неделе ненастье.

По словам Сергея Михайловича, из районов сообщают о появлении хлебной полосатой блошки и других вредителей. Необходимо проводить обработку полей химикатами. Все необходимое для этого в области имеется — лишь бы хозяйства не пытались сэкономить. Расплачиваться придется урожаем.

Для капусты место пусто

На полях еще продолжается сев овощей. На 350 гектарах пока не достигли уровня прошлого года в посадке картофеля в окрестностях Екатеринбурга, Пригородного, Невьянского районов. По словам Сергея Чемезова, это еще не трагедия, однако зря крестьяне манкируют картошкой. Так, в прошлом году, хоть закупочная цена на «второй хлеб» и не поднималась выше пяти рублей, он все равно оставался рентабельным.

Всего на одну треть закончен сев капусты. В хозяйствах ждали дождя. Теперь придется наверстывать упущенное время. Было бы обидно отдавать рынок овощей на откуп импортерам с Кавказа и Средней Азии. Особенно овощей, которые у нас и в Верхотурье, и в Серове неплохо растут.

Михаил ЧЕРЕПАНОВ

ЕКАТЕРИНБУРГ. Накануне Дня социального работника, который отмечается сегодня, в оздоровительном лагере «Исетские зори» прошел заключительный этап восьмого областного фестиваля творчества детей с ограниченными возможностями здоровья под девизом «Мы все можем». Его организовало министерство социальной защиты Свердловской области.

Безгранично творческие

В лагерь под Каменск-Уральский съехались 320 детей из всех муниципальных районов области. Ребята смогут здесь полноценно отдохнуть в течение 18 дней.

Лауреатами фестиваля стали «Театр рук» из Нижнего Тагила, ансамбль «Блиц-тон» из Верхнепышминской школы-интерната для слабовидящих, вокальная группа из Волчанска. Дмитрий Ветошкин и семья Макаровых из Екатеринбурга стали победителями в номинации «Декоративно-прикладное искусство», а в «Изобразительном искусстве» лучшими были Антон Эктов из Верхней Салды и Вячеслав Гончаревич из Камышлова.

Светлана БОЯРСКИХ

Редакции газеты «На смену!» срочно требуется водитель с личным легковым автомобилем на временную работу (полтора месяца).
Зарплата — 6500 руб. + бензин.
Место жительства водителя — недалеко от центра.
Тел.: 371-28-61.

Спрашивайте — ответим!
«Горячий телефон» редакции
355-91-16 — с 12 до 17 часов

ПОГОДА

9—10 июня

Переменная облачность, без осадков.

Атмосферное давление — 731—733 мм рт. ст.

Если звон колокола явственно раздается, будет ясно, глухо — будет дождь.

Температура воздуха ночью — +12 — +14°, днем —+19— +22°

Ветер юго-восточный, 3—6 м/сек.

Любые частные объявления
БЕСПЛАТНО
по тел. 371-38-75
с 10.00 до 13.00

Участие в сборах обязательно

НО ОСВОБОЖДЕННЫЕ ПО ЗДОРОВЬЮ МОГУТ ПОСТРЕЛЯТЬ

Практически во всех районах области в эти дни проходят учебные сборы для старшеклассников и учащихся ПТУ и колледжей. После прошлогоднего трагического случая — гибели подростка, имеющего отклонения в здоровье, в одной из военных частей Тюменского Севера во время марш-броска — внимание к ним со стороны прессы особое. Корреспондент «НС!» встретился с главным специалистом министерства образования Свердловской области по связям с вооруженными силами, генерал-лейтенантом в запасе Виктором Логвиновым и задал ему несколько вопросов.

— Влияют ли сборы впоследствии на количество ребят, желающих пойти в армию?

— Трудно сказать. Но если мальчик идет служить — он уже представляет, что такое казарма, караульное помещение, он представляет, с какой техникой может столкнуться в армии, а на сборах он приобретает навык владения каким-либо видом оружия — боевым, спортивным или пневматическим. Осенью прошлого года на призывном пункте было проведен анонимный опрос юношей, как они относятся к службе в армии. Участвовали в нем более 200 человек, и только шесть ответили, что негативно. Остальные написали, что особого энтузиазма не испытывают, но служба необходима, потому что кто-то должен защищать Родину. Многие отметили, что участвовали прежде в сборах и ничего нового их в армии не ждет.

— Существует ли единая программа подобных сборов и кто является преподавателями?

— Программа была утверждена еще четыре года назад Министерством образования РФ совместно с Министерством обороны, с тех пор ее никто не отменял. В ней подробно описано, чему ребята должны научиться на пятидневных сборах — начиная со знакомства с той же техникой и заканчивая нормативами надевания противогаза. Подбором кадров преподавателей на сборы должен заниматься директор школы совместно со специалистами райвоенкоматов. Накануне сборов, в конце апреля, были проведены семинары с военкомами, и там как раз обратили внимание на то, чтобы ведущих занятий подбирали тщательно. Оплата их работы будет производиться нынче за счет министерства образования — такое решение принял министр Валерий Нестеров. Это должно привлечь, например, офицеров в запасе — они опытные, умеют работать с людьми. Пять дней почти круглосуточно работать с подростками на голом энтузиазме редко кто согласится. А при условии хорошей оплаты можно будет из претендентов отобрать лучших.

— Какую роль в проведении сборов играет министерство образования, а какую — военкомат?

— Министерство — главный организатор этих сборов, оно осуществляет руководство подготовкой оных граждан по основам военной службы в образовательных учреждениях. Что касается военкоматов — областного, городских, районных, — то их цель — содействовать укреплению связей с воинскими частями. Они подбирают преподавателей по ОБЖ, обеспечивают сборы боеприпасами, совместно с начальником гарнизона готовят приказ о закреплении воинских частей за образовательными учреждениями. Например, за воинской частью в 32 военном городке закреплено пять-шесть школ и училищ. Районные военкоматы берут на себя также проведение занятий по огневой и тактической подготовке в тех районах, где воинские части отсутствуют.

— Учитываются ли желания ребят и их родителей ехать или нет на сборы?

— Сборы входят в программу предмета ОБЖ, и участие в них обязательно. Но учитывается желание родителей — если оно достаточно массовое — о месте проведения сборов. Предусмотрено три формы: сборы при воинских частях, при образовательных учреждениях, смешанная — например, три дня в школе, два — с выездом в часть, но без ночевки. Все ребята обязательно проходят медицинское освидетельствование. Те, у кого есть серьезные отклонения, не допускаются. Но таким ребятам, по их просьбе, могут разрешить пострелять, например.

— Кто определяет места проведения сборов?

— По школам этот вопрос решает глава муниципального образования или администрации района. В Ленинском районе Екатеринбурга они, например, выезжают в оздоровительный лагерь, в Чкаловском — тоже, в других проводят занятия в школах или близлежащих воинских частях, а в Егоршино выезжают в оздоровительный лагерь на базе призывного пункта, в прошлом году через него прошло более 300 человек. Директора профессиональных училищ и колледжей сами определяют, где будут проводить сборы, и присылают нам информацию об этом. Сроки прохождения сборов во всех учебных заведениях разные — с мая по конец июля, это зависит от программы обучения, дат сдачи экзаменов и практики.

Беседовал Антон ЧИСТЯКОВ
Фото Анатолия ЛАПТЕВА

ПРОТИВОМИННУЮ БЕЗОПАСНОСТЬ ИЗУЧАЮТ НА УРОКАХ

ГУМАНИТАРНУЮ ПОМОЩЬ ДОВЕЗЛИ ДО ВОЕННЫХ И ШКОЛЬНИКОВ

Более 40 тонн грузов, собранных жителями Екатеринбурга и области при участии ГУВД, общества «Мемориал» и помощи городской администрации, были доставлены в Чечню в конце мая. Отправившись в дальний путь 13 мая, две фуры через три дня достигли пределов республики.

В контейнерах были упакованы консервированные продукты питания, соленья и варенья, конфеты, кофе, чай, сахар, а также моющие средства и белье для солдат срочной службы. В Моздоке приехавших встретили сотрудники Старопромысловского и Ленинского РУВД города Грозного, перегрузили привезенное на машины РУВД, которые и преодолели остаток пути по Чечне. Подразделения Северо-Кавказского военного округа примерно на 60 процентов укомплектованы призывниками из Сибири и Урала, а в 42-й дивизии, куда завезли большую часть собранных вещей и продуктов, особенно много свердловчан.

— Когда мы отправлялись отсюда, было высказано пожелание, чтобы гуманитарная помощь попала не к тыловикам, а непосредственно к воюющим ребятам и сотрудникам МВД, — рассказывает председатель Комитета по социальной поддержке ветеранов и инвалидов чеченской войны и локальных конфликтов, ветеран чеченской войны Андрей Локуциевский, сам непосредственно отвозивший ценный груз. — Поэтому в Грозном с трудом раздобыли пакеты и рассортировали привезенное, чтобы каждому из милиционеров, прикомандированных к Ленинскому или Старопромысловскому РУВД, достался определенный набор и то, что просили передать ему родные.

Гуманитарную помощь вручали не только землякам. На участке Ленинского РУВД несет службу 240 человек, из них 60 — из других регионов страны. Они тоже получили от уральцев вполне ощутимые «приветы». Восприняты эти небольшие подарки были с большой радостью: после теракта 9 мая обстановка в республике усложнилась, настроение у людей тревожное, а вручение «гуманитарки» слегка разрядило напряжение.

Андрею Локуциевскому, воевавшему здесь в первую чеченскую кампанию, вспомнилось, где шли бои, где были укрытия. Перемены, как он утверждает, чувствуются: убраны многие блокпосты, расчищаются завалы, но новые здания почти не возводятся, идет лишь восстановление разрушенных. Если что и строят, то в основном автозаправочные станции, автосервисы, придорожные кафе — то, что быстро дает прибыль.

— Мирные жители, — говорит Андрей Анатольевич, — как нам показалось, хотят, чтобы президентом в Чечне был русский, то есть человек, не принадлежащий ни к одному из так называемых тейпов — семейных кланов, иначе представители других тейпов с результатами выборов не смирятся.

Кроме гуманитарной помощи для военных и милиционеров в контейнерах были вещи, предназначенные для русскоязычного населения, — продукты и одежда. Их решено было отдать в единственную в Грозном православную церковь — она еще полуразрушена, но в нынешнюю Пасху там прошла первая служба, а полевая кухня, в ней расположенная, бесплатно кормит всех нуждающихся, поэтому макаронные изделия и крупы здесь пригодятся.

Не забыли в комитете и подшефную 54-ю грозненскую школу, с которой у бывших «чеченцев» давние дружеские связи, — туда привезли учебники, книги, канцтовары. Учатся здесь и чеченские, и русские дети, но 80 процентов педагогов — русские, и преподавание идет на русском языке. В ответ ребята просили передать в екатеринбургский комитет скромный подарок — сумку инструктора по противоминной безопасности. Эту безопасность они изучают в школе не менее трех часов в неделю, он официально включен в региональный образовательный компонент школьной программы.

Данная поездка уральцев обошлась без особенных эксцессов (на беспорядочную почти постоянную стрельбу внимания не обращали — в Чечне все они были не первый раз). Но о стабильности в республике говорить рано: встретившиеся им на обратном пути в Моздоке машины с гуманитарной помощью из другого региона спустя два дня, как они узнали, были подорваны.

Светлана БОЯРСКИХ

ВСЕ ВОЗМОЖНОЕ И ЕЩЕ ЧУТЬ-ЧУТЬ...

ПЯТНАДЦАТЬ ЛЕТ НА СТРАЖЕ ЗДОРОВЬЯ ЕКАТЕРИНБУРГСКИЙ КОНСУЛЬТАТИВНО-ДИАГНОСТИЧЕСКИЙ ЦЕНТР

Стали пионерами по решению ЦК партии

Они открылись пятнадцать лет назад. Строители еще собирали свои стремянки, кисти и ведра, наладчики только приступили к монтажу ультразвукового оборудования, а врачи уже принимали первых пациентов. Так велико было нетерпение тех и других, и настолько актуальной была потребность именно в такой медицинской помощи.

— Мы создавали лечебное учреждение совершенно нового типа, — рассказывает главный врач центра, доктор медицинских наук, Заслуженный врач Российской Федерации Валерий Серебренников. — В начале 1987 года в ЦК КПСС обсуждались основные направления работы по охране здоровья населения и перестройки системы здравоохранения в 12-й пятилетке, тогда и решили создать диагностические центры. Предполагалось, что за год из 15 необходимых стране центров будет открыто восемь. Свердловск попал в число первоочередников.

Пускали центр в несколько этапов, по мере того как заканчивали реконструкцию и ремонт выделенного помещения (это былое старое расселенное заводское общежитие). Оборудование для центра на сумму 5 миллионов рублей было выделено Министерством здравоохранения СССР.

А сегодня Екатеринбургский консультативно-диагностический центр — не только одно из ведущих муниципальных образований здравоохранения, оказывающее консультативную и диагностическую помощь населению Екатеринбурга и Свердловской области на амбулаторном этапе. Это в равной степени научный и учебно-методический центр, где отрабатываются и внедряются в практическое здравоохранение новые, научно обоснованные организационные, диагностические и лечебные технологии. Здесь же готовят врачей поликлинического звена, специалистов инструментальной и лабораторной диагностики.

Центр является клинической базой ряда кафедр и циклов Уральской медицинской академии (поликлинической терапии, клинической лабораторной диагностики, курса инструментальной диагностики), базой кафедры экономики и управления здравоохранения государственного экономического университета, научно-практического центра «Уралмедсоцэкономпроблем», а также медицинских колледжей.

Задачи ставит время

К таким итогам шли шаг за шагом. Только один пример: в первые годы работы центра прием вел один акушер-гинеколог. Сегодня здесь работают два гинекологических отделения.

— Валерий Александрович, когда вы начинали пятнадцать лет назад новое дело, вы предполагали, что оно приобретет такой размах?

— Пожалуй, нет. Но мы росли вместе с центром и выстраивали свою работу в соответствии с теми задачами, которые ставило время. Порой эти задачи были весьма далекими от тех, которые мы привыкли и умели решать. Лечить людей — да, этому нас научили. А вот зарабатывать деньги, самостоятельно вести хозяйство лечебного учреждения, изыскивать средства на приобретение оборудования, на достойную зарплату сотрудникам, на ремонт помещений и оплату коммунальных расходов — эту премудрость приходилось осваивать, что называется, на ходу. Наступил момент, когда я понял, что мне категорически не хватает подобных специальных знаний, и пошел учиться. Так я стал не только дипломированным врачом, но и экономистом.

Это одна сторона вопроса. Вторая заключается в том, что оказывать качественную высококвалифицированную медицинскую помощь невозможно, если не ищутся оптимальные формы организации диагностического процесса, не расширяется спектр оказываемых услуг за счет разработки и внедрения новых технологий организационного, диагностического и лечебного плана, без распространения опыта работы. Вот мы и ищем.

К сильным сторонам центра можно отнести то, что, являясь многопрофильным учреждением, мы имеем возможность ставить в короткий срок полный клинический диагноз, максимально подтвержденный исследованиями. Естественно, поиск новых форм работы — не самоцель. Наша задача — сделать помощь максимально доступной для пациента, а также повысить ее качество.

Они были первыми

Многие из тех, кто пятнадцать лет назад вышел на работу в диагностический центр, трудятся здесь до настоящего времени.

Одна из них — заместитель главного врача по лабораторной работе и главный внештатный специалист по лабораторной диагностике минздрава области Елена Амон.

— Однажды на семинаре в Москве, — рассказывает она, — я увидела анализатор и буквально заболела: хочу на нем работать! А в это самое время в Свердловске шли последние приготовления к открытию нового лечебного учреждения — диагностического центра. Узнав об этом, я сразу туда устроилась. Центр стал для нас домом, семьей. Мы и своих детей, и свои «половины» в это втравили. Помню, как однажды вечером на Уралмаше отключили электроэнергию. Я позвонила Валерию Александровичу, говорю: если холодильники разморозятся, все наши реактивы погибнут! Он говорит: бежим выручать! Представляете, мы ведь не просто побежали, а еще и своих домашних прихватили на помощь, и они не сопротивлялись — привыкли. Мы работали на необыкновенном подъеме, старались сделать все возможное и еще чуть-чуть. С молодым максимализмом заявляли: мы создадим лучшую в городе лабораторную службу! Может быть, поэтому все у нас получалось.

«Мы можем все!»

Диагностические возможности центра чрезвычайно велики. Нет такой технологии или методики, которую здесь не использовали бы. Всего за годы работы в центре проведено около 12 миллионов всевозможных консультаций, инструментальных и лабораторных исследований. Сейчас никто и представить не может, как, например, обойтись без эндоскопических технологий, без компьютерных сканеров. А было время, когда аппарат УЗИ считался диковинкой. Рассказывает Валерий Серебренников *(на снимке)*:

— За год проводится около 100 тысяч всевозможных ультразвуковых исследований, освоено более чем 40 различных методик, ежегодно проходит более 500 малоинвазивных операций под контролем ультразвукового луча. Могли ли мы об этом мечтать в семидесятых годах? Конечно, нет. В начале века ультразвук активно использовался в военных целях для обнаружения подводных лодок. И лишь в середине шестидесятых годов он пришел в медицину: его стали использовать в неврологии. Советские специалисты познакомились с первыми публикациями по эхокардиографии в 1974—1975 годах. Сами работы проводились тогда в условиях строжайшей секретности в Москве в клинике академика Чазова и в клинике профессора Зарецкого.

Я тогда трудился в инфарктном отделении городской больницы скорой помощи. Однажды научный руководитель инфарктного отделения профессор Хейнонен протянул мне журнал. «Вот, изучай, — сказал Иван Мартынович, — здесь статья про эхокардиографию, этим и надо заниматься, это будущее кардиологии».

Я тогда подумал, что Ивану Мартыновичу фантазировать легко, а на самом деле от мечты до реальности пропасть огромная. У нас в то время никакого мало-мальски современного оборудования и в помине не было. Поэтому я статью прочитал, позавидовал московским коллегам да убрал с глаз долой — не скоро пригодится. Но журнал пригодился, и очень скоро.

У нас в клинике лечился отец Льва Петровича Юланова, ведущего конструктора НПО «Вектор». Как-то, к слову, я Льву про чудо-технику рассказал, мол, вот бы нам такую, мы бы на ней чудеса творили. Видимо, говорил убедительно. Потому что Лев Петрович не только взял у меня «пособие», но и собрал по нему макет эхокардиографа у себя дома.

Сначала мы обследовали свои сердца и по первым результатам сделали вывод, что прибор удался. Оставалось лишь выяснить, как он будет реагировать на патологию. У нас в отделении тогда лежала тяжелая больная с митральным стенозом. Именно ее мы и решили обследовать. Лев Петрович жил на пятом этаже полнометражного дома, и больную мы поднимали на руках. Когда получили классическую картину движения передней створки митрального клапана, радовались как дети. Наш прибор мог диагностировать и патологию!

Год ушел на промышленную сборку прибора. С 1979 года мы стали использовать аппарат в клинике. Фактически это был один из первых отечественных приборов. А в 1983 году нам с врачом Виталием Аретинским (в настоящее время он — главный врач областной больницы восстановительного лечения «Озеро Чусовское») была вручена премия Свердловского обкома комсомола за внедрение ультразвуковых методов исследования в кардиологическую практику на Урале.

Узнал об уральском опыте и академик Евгений Чазов. Он дал ему высокую оценку.

Жизнь продолжается

Трудно предположить, что все пятнадцать лет работы центра прошли тихо да гладко.

— Валерий Александрович, какие проблемы требуют решения сегодня?

— Я думаю, что наши проблемы мало чем отличаются от тех, что присущи отрасли в целом. Перестали идти в практическое здравоохранение молодые врачи. Заканчивают институты и устраиваются работать в фармацевтические или иные фирмы, объясняя это тем, что в больницах мало платят. Много проблем было с введением в практику платных услуг. Сегодня меня и всех сотрудников центра тревожит тот факт, что купленное пятнадцать лет назад и не обновлявшееся с тех пор оборудование доживает свои последние дни. Но мы не намерены сдаваться. Будем работать, будем искать пути решения трудных вопросов, будем надеяться на хорошее. Как, собственно, и поступали всегда.

Ольга ЗАКОРЮКИНА

Минувшие сутки

▼В России охвачено огнем около пяти тысяч гектаров леса, за минувшие выходные стихия уничтожила почти две тысячи гектаров массивов. В настоящее время в стране зафиксировано 129 очагов природных пожаров.

▼Число пострадавших в результате взрыва на рынке в Самаре увеличилось до 69 человек. В воскресенье в больницы города были госпитализированы еще шесть человек. По последним данным, в результате взрыва погибли 10 человек. По факту взрыва самарская прокуратура возбудила уголовное дело по двум статьям — терроризм и убийство.

▼Россия отметила 205-летие со дня рождения величайшего из своих поэтов — Александра Пушкина.

▼Правительство Казахстана выделяет из бюджета более 65 млн. долларов на содержание исправительных учреждений страны. Эти средства будут направлены на улучшение питания и содержание граждан Казахстана, отбывающих наказание в виде лишения свободы. В настоящее время в Казахстане в колониях и тюрьмах находится около 56 тысяч человек, наказанных в судебном порядке лишением свободы на различные сроки.

▼Крупный транзитный канал по переброске наркотиков из Таджикистана в Россию перекрыли сотрудники таджикской милиции. Они задержали на севере республики «КамАЗ», двигавшийся в направлении границы с Узбекистаном, в котором был обнаружен тайник с 70 кг афганского героина.

▼Богатство культурного наследия всех национальных меньшинств, зарегистрированных в Белоруссии, было представлено на пятом Всебелорусском фестивале национальных культур, который торжественно завершился в воскресенье вечером в Гродно.

▼Ирак готовится предложить иностранным инвесторам 33 неосвоенных месторождения нефти. Все они были открыты в 70-х годах, но до сих пор не разработаны. Речь идет главным образом о нефтеносных полях в южной части страны. Их производительность после ввода в эксплуатацию составит от 100 до 750 тысяч баррелей в сутки.

▼Пакистан приобрел 13 вертолетов российского производства «Ми-17» за 50,7 млн. долларов. Последняя партия из четырех машин поступила в конце прошлой недели с вертолетного завода в Казани.

▼Автотрасса, соединяющая десяток сел Кеминского района Чуйской области Киргизии с центром республики, была блокирована сошедшим с гор оползнем. Объем обрушившейся на автодорогу земляной массы составил около 800 кубических метров. Стихийное бедствие произошло неподалеку от нескольких населенных пунктов, однако жертв и разрушений нет.

▼Япония сохранила мировое лидерство по объему золотовалютных резервов, доведя их в мае до 816,85 млрд. долларов.

▼Банк России будет рефинансировать банки, если объем ликвидности на рынке межбанковского кредитования будет снижаться.

▼По меньшей мере пять человек погибли в Колумбии в результате крупной автокатастрофы. Еще около 20 человек получили ранения и были доставлены в больницу, из них трое находятся в тяжелом состоянии.

▼Россиянки завоевали золотую медаль в командном многоборье на чемпионате Европы по художественной гимнастике, который проходит в Киеве. Команда в составе Алины Кабаевой и Ирины Чащиной набрала 208,400 балла.

По материалам Интернета

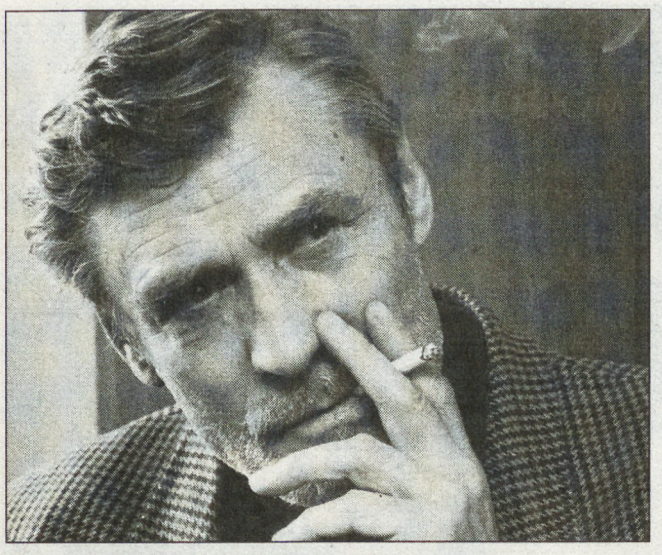

Любовь и картошка

АКТЕР АЛЕКСАНДР МИХАЙЛОВ ПОСЕТИЛ ГОРОД, КОТОРЫЙ ХОРОШО ЗНАЕТ И ЛЮБИТ

Свердловский ТЮЗ на один вечер стал домом для Санкт-Петербургского «Театра Дом». Эта общественная организация творческих работников создана почти десять лет назад Натальей Колесник. «Театр Дом» ставит антрепризные спектакли, разъезжает по стране с гастролями, привлекает к созданию спектаклей многих отечественных звезд (среди них — Светлана Крючкова, Илзе Лиепа, Инна Чурикова, Зинаида Шарко). Вот и в нынешний приезд «Театра Дом» в Екатеринбург на афишах красовались хорошо всем известные имена — Игорь Скляр, Нина Усатова, а главное — Александр Михайлов, актер, любимый миллионами зрителей за роли деревенских мужиков — простых, добрых и смекалистых.

— Я сотрудничаю с «Театром Дом» уже около трех лет, — говорит Александр Яковлевич. — Играю в двух спектаклях — «Любовь не картошка» и «Старая дева» по известной пьесе Марии Птушкиной «Пока она умирала». Персонажи в них у меня абсолютно разные: в «Картошке» — деревенский работяга, в «Старой деве» (этот спектакль мы привозили в Екатеринбург в прошлом году) — бизнесмен.

Спектакль спектаклем, а перед тем как прибыть в театр, знатные гости посчитали для себя обязательным посетить Храм-на-Крови. Михайлов вернулся оттуда заметно воодушевленным и посерьезневшим.

— Я хорошо знаком с вашим городом — снимался на Свердловской киностудии, приезжал со спектаклями. Здесь живет мой старинный друг, здесь много моих добрых знакомых. Я очень люблю озеро Таватуй — живописнейшее место! А впервые попал в Свердловск будучи студентом театрального факультета Дальневосточного института искусств. В те времена Ипатьевский дом еще не снесли, стоял. А теперь вместо него — такая красота! Большое дело сделали! Я видел проект дальнейшей застройки этой территории. Уверен, вся Россия будет ездить сюда на поклон.

— В Екатеринбурге вы бываете, а удается ли побывать на родине, на Алтае?

— На родине, к сожалению, бываю не часто — времени нет. Я постоянно в разъездах, а гастроли туда как-то не выпадают. Но вот недавно съездил поддержать на выборах Мишу Евдокимова. Его тогда все предали — коллеги-актеры (называет ряд очень известных имен) посчитали, что клоуну, лицедею доверять такое дело нельзя! Но на самом деле он очень цельный человек, душой болеет за свой народ и свою землю. Побольше бы таких людей в наше правительство!

— Вы упомянули театральный факультет Дальневосточного института, но до него у вас еще было ремесленное училище. На кого учились и пригодились ли вам знания, полученные там?

— Я закончил училище по специальности «Слесарь по сборке оборудования», а потом сразу ушел служить на флот. Опыт, конечно, пригодился — все в копилочку идет: руки у меня не «кривые», и когда дома нужно что-то просверлить, припаять, сварить, могу сделать это без посторонней помощи. И мореходный опыт пригодился — я играл моряков и в театре, и в кино.

— А как в кино попали?

— В первом же фильме — «Это сильнее меня» — мне дали главную роль. Пройти пробы, конечно, все равно пришлось. Вышел фильм в 1973 году.

— Самые известные ваши работы в кино — «Мужики», «Змеелов» и «Любовь и голуби». «Голубям» вместе с любовью зрителей достались и нападки критиков. Вас тоже ругали?

— Досталось тогда всем! Меня вообще постоянно критикуют — затрудняюсь, правда, сказать за что. Но не критики на самом-то деле определяют ценность работы. Те газетные критические статьи давно истлели, а «Голубей» все еще смотрят.

— Сейчас модно делать продолжения популярных советских фильмов. Как вы считаете, возможны ли «сиквелы» «Мужиков» и «Голубей». Те персонажи, сыгранные вами, смогли бы найти свое место в современной России?

— Если бы кто затеял снимать вторые части «Мужиков» и «Голубей», я был бы против! Это не те фильмы, что требуют продолжения. Вторые части ведь снимают для более развлекательного кино. А что бы делали мои герои в современной России? Василий Кузякин, скорее всего, не выжил бы — спился бы, потерялся. Сейчас ведь деревни закрываются десятками! Деревенский народ никому оказался не нужен и спивается поголовно! А вот Павел Зубов из «Мужиков» наверняка бы смог выстоять перед сегодняшней жизнью — он сильная личность! Но это в том случае, если бы где-нибудь в забое его не завалило — он ведь шахтер, а профессия эта сама по себе опасная.

— В одном из давнишних интервью вы говорили, что ни в коем случае не станете сниматься в рекламе...

— Не стану! По крайней мере до тех пор, пока она не станет хорошей. То есть такой, которая бы рекламировала отечественного производителя. Да и тогда соглашусь при одном условии — если буду уверен в качестве товара.

— Тогда же вы поведали моему коллеге, что собираетесь записать музыкальный диск.

— Не получается до сих пор! Все организации, к которым я обращался, считают, что это не выгодно. Выходит, России сейчас нужнее вся эта эстрадная пустая пестрота? Я с этим не согласен, выступать с казацкими песнями и русскими романсами не перестал и надежды записать диск не оставил!..

Отведенные на интервью десяток минут пролетели незаметно. В зале выхода на сцену любимого артиста уже ждал зритель.

Антон КАПТЕЛОВ
фото Анатолия ЛАПТЕВА

Играть с огнем полезно!

НО ТОЛЬКО ПОД ПРИСМОТРОМ ПОЖАРНЫХ

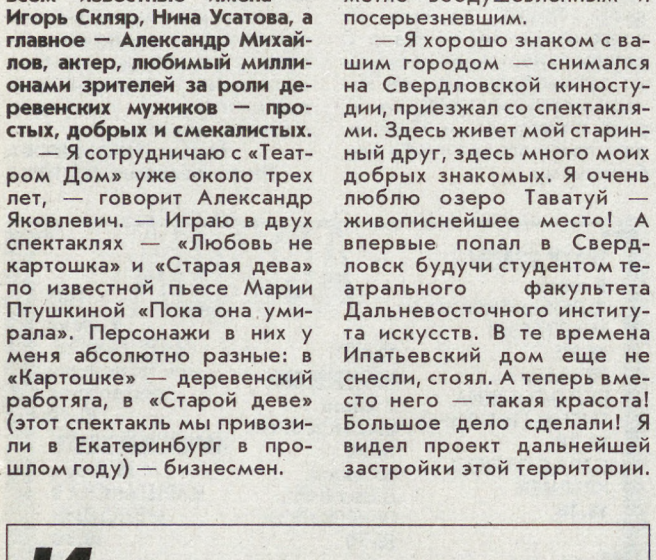

...Из-за шлема со стеклянным забралом не было видно лица мальчика, ну а в защитном костюме «мужичок с ноготок» попросту утонул. Зато сколько радости: он сам настоящим огнетушителем тушит настоящий огонь... В честь Дня защиты детей сотрудники УГПС устроили младшим школьникам настоящий праздник, организовав на Плотинке массу веселых конкурсов и эстафет — конечно, все на тему пожарной безопасности. «Пожарная угадайка», оказание первой помощи, передвижная выставка из музея об истории пожарной охраны Урала, спортивная игра. На каждом этапе дети получали маленькие приятные призы.

Пригнали даже автомобиль довоенных лет. Все еще в отличном состоянии, ярко-алая старинная машина, некогда перевозившая огнеборцев, вызвала живой интерес у всех детей. Они залезали в кабину, в кузов, бибикали, крутили ручки. Особо смелым достался пожарный рукав, и с помощью взрослых мальчишки пытались попасть мощной струей воды в мишень. Иногда попадали друг в дружку.

— На самом деле мероприятие носит не развлекательный, а очень серьезный характер, — поясняет начальник Центра пропаганды и общественных связей Главного управления по делам ГО и ЧС Александр Сороколетовских. — С помощью игры мы учим правильно себя вести в опасной ситуации. Печальная статистика: установлено, что семьдесят процентов детей, погибших в огне за последние три года, могли спастись, если бы знали о подручных средствах тушения, о том, куда следует обращаться при пожаре и что делать самим. Но взрослые их не научили. Мы, пожарные, стараемся как можем, чтобы восполнить этот пробел у школьников.

Действительно, важно показать ребенку, что, допустим, маленький костерок, пока он не превратился в большой пожар, можно накрыть мешком или одеялом. Да и уважение к труду пожарного-борца внушает показательное выступление. Есть дети, которые из простого любопытства поджигают все подряд и дома, и во дворе — понаблюдать, как примчится машина с сиреной и как будут тушить.

— Это вполне нормально для ребенка, — продолжает подполковник Сороколетовских. — Вот и надо познакомить его с огнем поближе. Сегодня дети как раз могут наиграться с пламенем вдоволь — под присмотром пожарных, в полной безопасности. Не так будет тянуть «запретный плод» впоследствии. У нас запланировано еще много мероприятий на все лето — в оздоровительных лагерях. Объявлен конкурс по области. Боремся с ростом процента гибели при пожарах с помощью пропаганды и профилактики.

А старший инспектор отдела Госпожнадзора Чкаловского района Татьяна Мигачева добавила, что игры-учения следует проводить не только с детьми, но и с их мамами, и об этом надо серьезно подумать. По наблюдениям Татьяны Михайловны, женщины по большей части беспомощны при пожаре, подвержены панике, истерии и совершенно не знакомы со способами первичного тушения. К огнетушителю и подойти боятся — это чисто женский «страх сложной техники». Как же они собственных детей спасаться научат?..

Майя БУНТОВА
Фото Салавата ЗАГИДУЛИНА

Супермаркет дает концерт

ЕКАТЕРИНБУРГ. 2 июня в кафе торгово-развлекательного центра «Кировский-Люкс» знаменитые эстрадные исполнители Филипп Киркоров и Анастасия Стоцкая дали концерт для сотрудников сети супермаркетов «Кировский».

Филиппа Киркорова и президента «Кировского» Игоря Ковпака связывает давняя дружба. Певец не смог не откликнуться на просьбу известного предпринимателя и депутата — спеть для лучших сотрудников супермаркета. В кафе собралось около 250 человек.

Перед концертом Филипп Киркоров дал пресс-конференцию, где рассказал о дружбе с И. Ковпаком и сообщил, что в сети супермаркетов «Кировский» будут продаваться чипсы «АБ». Анастасия Стоцкая, присутствовавшая на пресс-конференции, не проронила ни слова. Концерт прошел под громкие аплодисменты.

Сотрудники «Кировского», окружив Филиппа кольцом, весь концерт танцевали и подпевали артисту. Атмосфера была очень дружеской, почти домашней. Праздник длился более часа. Хотелось бы отметить социальную значимость всего происходящего. Может быть, пример И. Ковпака даст повод задуматься другим работодателям о культурном досуге своих сотрудников.

ЕВРОПЕЙСКО-АЗИАТСКИЕ НОВОСТИ

Спорт

БАСКЕТБОЛ

«УГМК» рассталась с фон бароном...

После завершения сезона-2004 чемпион России и Европы прошлого года екатеринбургская баскетбольная команда «УГМК» лишилась не только этих титулов и шансов выиграть Кубок мира, Кубок России и возможности вновь участвовать в турнирах сильнейших клубов Европы и мира, но и подавшего в отставку генерального менеджера и совладельца клуба барона Шабтая фон Калмановича.

Вместо Калмановича на пост генерального менеджера БК его президент Андрей Козицын назначил работавшего ранее в пермском клубе «Урал-Грейт» Александра Антонова. Сменился в «УГМК» и тренерский состав: вместо Зорана Вишича и его помощников из Сербии и Литвы Неделько Лазича и Эвальдаса Кандратавичюса в команду спустя полтора года вернулись Владимир Колосков и Ольга Коростелева, под руководством которых «УГМК» в 2002 году впервые и стала чемпионом России.

В прошлом сезоне Колосков тренировал оренбургскую «Надежду» (любопытно, что помогала ему в работе супруга и тоже бывшая баскетболистка из чемпионского состава екатеринбургского клуба по имени Надежда Марилова). А двукратная олимпийская чемпионка Ольга Коростелева (Барышева) успешно тренировала выступавший в высшей лиге чемпионата России «УГМК-Юниор».

Что касается игроков, то вице-чемпионки России, за исключением вернувшихся в США и играющих сейчас в различных клубах WNBA Деллиши Милтон, Иоланды Гриффит, Лорен Джексон, Тамики Диксон и Мишель Тисли, отправились на отдых и лечение в Израиль. В частности, травмы лечат кандидаты в олимпийскую сборную России Диана Густилина, Светлана Абросимова и Ирина Осипова.

А еще одна баскетболистка «УГМК» и сборной, Анна Архипова, в канун Олимпиады объявила о... завершении своей спортивной карьеры в связи с замужеством. Избранник капитана и разыгрывающей «УГМК» — тот самый совладелец клуба фон Калманович. Правда, в связи с этим возникает один любопытный вопрос: если регистрация брака Шабтая и Анны еще впереди, то почему на протяжении всего прошлого сезона баскетболистка играла под двойной фамилией Архипова фон Калманович?..

На снимке: проиграв финалы чемпионата и Кубка России Шабтай Калманович ушел из «УГМК» и баскетбола.

«Урал»: пять в пяти...

ФУТБОЛ

Автор победного гола «Урала» в Оренбурге Олег Пичугин

Чемпионат России. 10-й тур. «Газовик» (Оренбург) — «Урал» (Свердловская область) — 0:1 (0:0). Гол: Олег Пичугин (87-я мин.).

По воле составителей календаря первенства страны среди команд группы «Урал—Поволжье» второго дивизиона «Урал» в девяти матчах успел сыграть со всеми основными соперниками в споре за единственную путевку в первый дивизион — «Содовиком», «Лукойлом», «Ностой», «Газовиком» и «Ладой». В пяти проведенных с конкурентами матчах, четыре из которых состоялись на чужих полях, «Урал» набрал 5 очков, сыграв вничью с «Лукойлом», «Ладой» и выиграв в Оренбурге.

Результаты других матчей 10-го тура: «Носта» — «Уралец» (Нижний Тагил) — 1:0 (гол: Женус, 65 — пенальти), «Нефтяник» — «Волга» — 3:1, «Лада-СОК» — «Динамо» — 0:4, «Лада» — «Локомотив-НН» — 0:1, «Электроника» — «Ижевск» — 2:1, «Энергетик» — «Алнас» — 1:0.

Положение команд (на 8 июня): «Содовик» — 23 очка (9 игр), «Лукойл» — 20 (9), «Носта» — 19 (10), «Урал» — 17 (9), «Газовик» — 15 (10), «Лада» — 14 (10), «Локомотив-НН» — 12 (9), «Тобол» — 12 (8), «Рубин-2» — 11 (9), «Волга» — 11 (9), «Энергетик» — 10 (8), «Уралец» — 10 (9), «Нефтяник» — 10 (8), «Динамо» — 9 (9), «Электроника» — 9 (8), «Зенит» — 9 (8), «Алнас» — 7 (9), «Лада-СОК» — 5 (10), «Ижевск» — 4 (9).

Следующий тур — 10 июня. «Урал» сыграет в Екатеринбурге с уфимским «Нефтяником».

Чемпионат Свердловской области. 4-й тур.

«Урал-Д» (Екатеринбург) — «Корона» (Ревда) — 6:1 (Фаустов-3, К. Пичугин, А. Васильев, Шалагин — Бастриков), «Фортуна» (Нижний Тагил) — «Северский трубник» (Полевской) — 2:2 (Д. Соколов, Дрожалкин — Худов, Малеев), «Маяк-БАЗ» (Краснотурьинск) — «Ураласбест» (Асбест) — 3:2 (Тряпицин-2, Векшин — Ситкин, Солдатов), «Металлург» (Реж) — «Синара» (Каменск-Уральский) 1:0 (Зырянов, в свои ворота), «Брозекс-АртЕк» (Березовский) — «Фанком» (Алапаевск) — 0:3 (Еремин-3), «Металлург» (Нижняя Салда) — «Факел» (Первоуральск) — 2:2 (Соловьев, Черкасов — Костин-2), «Динур» (Первоуральск) — «Уралэлектромедь» (Верхняя Пышма) — 2:1 (Михайлов, Гасанов — Прибылов).

Положение команд (на 8 июня): «Динур», «Фортуна», «Маяк-БАЗ» — 10, «Факел» — 8, «Урал-Д», «Северский трубник», «Металлург» (Р) — 7, «Фанком» — 6, «Синара», «Ураласбест» — 4, «Уралэлектромедь» — 3, «Брозекс-АртЕк», «Металлург» (НС) — 1, «Корона» — 0. Лучший бомбардир: Александр Еремин («Фанком») — 7 мячей.

Следующий тур — 12 июня. Центральный матч: «Факел» — «Фортуна».

Подборка Юрия ОВОДОВА
Фото Анатолия ЛАПТЕВА

Шахматный клуб

Отдел ведет мастер спорта Владимир ЖЕЛТОНОЖКО

Трехходовка — королева шахматной задачи

№ 73. О. Вюрцбург

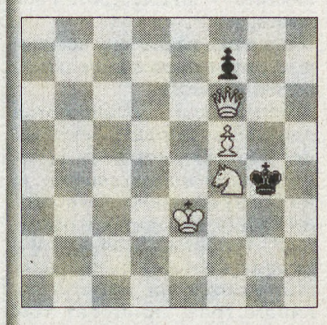

№ 74. К. Нильсен

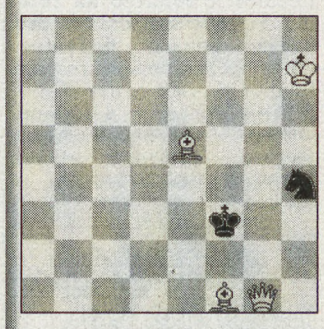

№ 75. М. Хавель

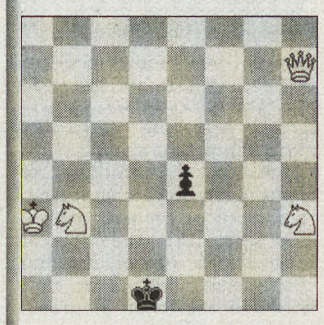

№ 76. В. Пахман

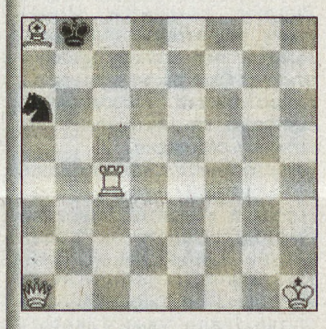

№ 77. Н. Петрович

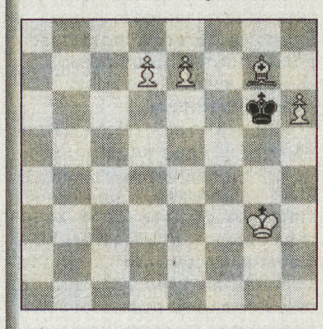

№ 78. В. Желтоножко

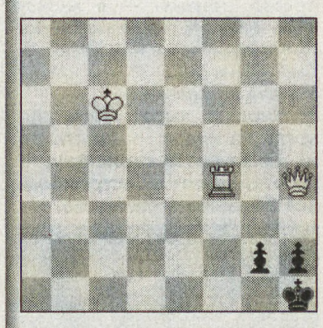

№ 79. Л. Куббель

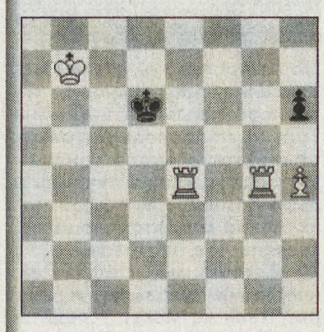

№ 80. С. Лойд

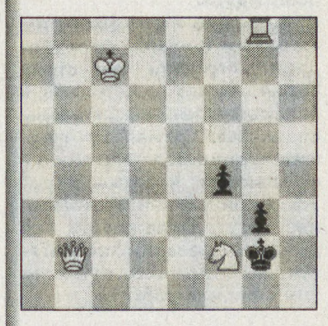

В задаче № 78 на превращение черной пешки в коня и ладью в ложном следе и решении проходит простая перемена игры. Кроме того, в задаче имеется много ложных следов с так называемыми белыми комбинациями — когда первый ход белых мешает самим же белым осуществить задуманное.

Попробуйте найти все эти премудрости!

Фактики

▼ **Режиссер-документалист Майкл Мур, прославившийся исследованием причин подросткового насилия в «Боулинге для Колумбины» и наделавший шума антибушевским «Фаренгейт 9/11», подвергся нападкам с неожиданной стороны.**

Фантаст Рэй Брэдбери выступил с ярой критикой фильма Мура. Уважаемый писатель вовсе не пытался защитить американского президента от посягательств Мура: с содержанием фильма Брэдбери вполне согласен. «Но как он посмел украсть название моей книги!» — возмущается писатель.

▼ **На июнь назначена настоящая революция в деле покорения космоса.**

Американцы собираются запустить первый частный космический корабль. Цель полета развлекательная — на борту космического челна будут находиться обычные туристы. Далеко их, правда, не пустят: спейсшип поднимется на высоту ста километров, пробудет там несколько минут, а потом опустится обратно на землю. Не впечатляет? Но это только начало: будущее, которое живописал тот же Брэдбери, уже на пороге!

▼ **Американцы — в космос, японцы — на север. В июне в Якутию прибудет десант японских палеонтологов.**

Тринадцать ученых собираются отыскать на якутских просторах останки мамонта. Для этого они запаслись необычной аппаратурой — радарами, способными заглянуть глубоко под землю. И в данном случае огромные средства тратятся не столько на научные цели, сколько на шоу-бизнес. Найденного мамонта выставят на обзор публике.

▼ **Ученая-египтолог Кэрол Эндрюс готовится издать книгу, в которой она доказывает, что юмор древних египтян был схож с юмором современных голливудских сценаристов, авторов «туалетных» комедий.**

Эндрюс выступила с предварительными лекциями, в которых в качестве примера приводит тексты и графические изображения. Действительно, в центре их — «черные» и «фекальные» шутки с падениями и «ветропусканием». Кроме того, утверждает ученая, уже в Древнем Египте появилась злая политическая сатира.

▼ **Англичане усиленно поедают клубнику.**

Ягода эта стала такой популярной после ряда публикаций, расписывающих полезные свойства клубники. Главным образом, по мнению ученых, клубника, как и малина, содержит большое количество цинка. А цинк в свою очередь повышает выделение тестостерона в женском организме и улучшает состав спермы — в мужском. В таком свете клубника превращается в некое подобие «Виагры». А вот стоит гораздо дешевле.

▼ **Черные дыры никто никогда не видел — просто по их физическим свойствам, — но открывают их астрономы все большее количество.**

По их последним расчетам, Вселенная просто кишит этими необычными объектами. Только за последнее время обнаружено около тридцати предполагаемых «черных дыр». Специально для их изучения строятся мощные телескопы в Австралии.

▼ **Астрономы следят за «черными дырами», а вот родители не могут уследить за собственными малышами-непоседами.**

Специально на подмогу им японские фирмы, производящие игрушки, выпустили серию мягких монстриков, в которые встроены... камеры слежения. Сигнал от игрушек передается напрямую в компьютер, и таким образом нервные мамаши-папаши могут отслеживать все действия резвящихся дитяток, не отрываясь от кухни или офисной работы.

Подготовил
Антон КАПТЕЛОВ

ГАЗЕТА для всего двора

НАУКА ДРУЖИТЬ С СОСЕДЯМИ И ЛЮБИТЬ СВОЙ МАЛЕНЬКИЙ МИР

Несколько лет назад жителю одного из самых обычных домов на улице Малышева пришла мысль издавать... газету. Не взаправдашнюю, в типографии, а такую, чтобы соседям приятно было, — настенную. Сначала большие листы бумаги принесла одна из соседок, а потом помогли... выборы: ослепительно глянцевая обратная сторона предвыборных листовок оказалась в самый раз для издательской затеи. Пригодились и старые поздравительные открытки, из которых вырезали для украшения цветочки. А клей, ручки, цветные карандаши редактору Валерию Филипповичу приходится покупать самому.

— В одиннадцатой стоматологической поликлинике, где я работал, все время стенгазету выпускали, — вспоминает Валерий Зверик, — но я в этом не участвовал. А под старость лет решился подобным образом время коротать. Еще несколько активистов собрал, почти всем — за восемьдесят. Хорошо, появилась у нас помощница студентка. Сначала мы все писали от руки, а теперь Оксаночка помогает на компьютере печатать.

Оксана Ноговицына заканчивает последний курс УрГЭУ, но, чтобы в жилом доме газету выпускали, такого нигде не встречала:

— Когда училась в школе в родном Сухом Логе, — говорит Оксана, — мы классом делали стенгазету. Недавно в университете на последний звонок сделали на память дружеский шарж — коллаж из фотографий студентов и преподавателей. А к дворовой газете у меня самое положительное отношение. Это хороший способ общения, есть возможность узнать друг о друге что-то новое.

В штате редакции есть свой поэт — Ольга Кирилловна из 7-го подъезда. Но своей подписи под стихами она никогда не ставит, стесняется. Эти строчки появились ко Дню пожилого человека:

Дорогие мои старики,
Оглянитесь назад,
оглянитесь.
Свою молодость
вспомните вы
И как можно ей больше
гордитесь.

А такие рифмы посвящаются любимому Екатеринбургу:

Летом очень ты прекрасен,
Хоть зимою и опасен.
Ну а чтоб комфортно жить,
Нужно город свой любить!

Постепенно газета с лестничной клетки подъезда перекочевала во двор. Каждый по-своему реагирует: кто-то проходит равнодушно, кто-то смеется: «Что же, вам заняться нечем?» Многие останавливаются, читают внимательно, хвалят. А есть и такие, кто сорвать, испортить норовит.

Дней пять порадует пестрый плакатик глаз, покараулят его издатели, а потом снимают, бережно сворачивают и — к Валерию Филипповичу. У него в кладовке все номера хранятся. Выпуски ко Дню защитника Отечества, ко Дню Победы, к 8 Марта, поздравления именинников дома... Чего только нет!

Когда ребятишки пошли в школу, появился выпуск газеты к первому сентября с загадками, скороговорками. В нем поименно поздравили всех школьников, студентов и, особенно, первоклассников: Машу из первого подъезда и Владика из третьего. Малыши непосредственное участие в работе редакции принимают: кто картинку красивую подберет, кто считалочку.

— Вообще, малышей гораздо проще на доброе дело объединить, — признается Нина Яковлевна Гончарова. — Недавно мы с детьми субботник проводили. Мусора целые мешки собрали. Потом потихонечку под моим присмотром печеную картошку приготовили, шашлычки. Представляете, как ребятишкам понравилось! А из взрослых никто не вышел помочь.

Нина Яковлевна высаживала в подъезде цветы в горшочках, но они помешали новым жильцам. Пришлось от этого начинания отказаться. Еще очень хотели в своем подъезде ремонт сделать. В ЖЭУ предложили выдать банки с краской, а уж ремонтируйте сами. Куда там! Молодые не возьмутся, а старикам не под силу.

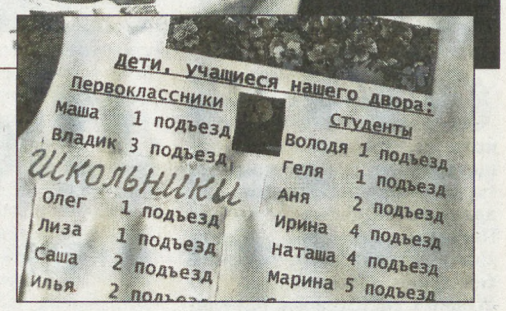

А Евгении Александровне Рыжик хотелось украсить двор. Ждать помощи от жилконторы она не стала. С дочерью поставили несколько автомобильных шин, натаскали земли и посадили герань с ландышами. Получилась прекрасная клумба под балконами.

...В этом году перед самым Днем Победы Валерий Филиппович оказался в больнице. И очередной выпуск газеты, к сожалению, пришлось отложить. Поэтому, уходя от него, мне захотелось сказать: «Живите подольше!»

Иначе нам, молодым, непросто будет научиться дружить с соседями и любить маленький, но важный мир: лестничную площадку, подъезд, дворик.

Мария ТИХОМИРОВА
Фото Анатолия ЛАПТЕВА

Курс — на «пляжные» страны

ЕКАТЕРИНБУРГ. Лидерами пляжного отдыха у жителей области в этом сезоне остаются Турция, Арабские Эмираты и Египет, который туристы посещают круглый год.

Что касается европейских направлений, то в летние месяцы интерес к ним заметно падает. Как считают специалисты туриндустрии, во многом екатеринбуржцев отпугивают цены на путевки в страны Евросоюза, указанные в евро. «Звездой» нынешнего летнего сезона некоторые туроператоры называют Грецию, которая активно готовится к приему олимпийских сборных.

Как объяснили в одном из екатеринбургских турагентств, в последнее время екатеринбуржцы стали более требовательными: заметно вырос спрос на 4—5-звездочные отели с большим количеством ресторанов и дорогих дискотек. Хотя среди клиентов есть и такие, кто дожидается «горящей» путевки по цене 200—300 долларов и готов перекантоваться в экономичных гостиницах без питания.

Несмотря на национальные волнения в Турции, перераспределения турпотока в эту страну не произошло. Никто из любителей солнечного загара, приобретших путевки, не вернул их обратно. Как прокомментировали ситуацию в одной из городских турфирм, любое агентство дорожит своей репутацией и вряд ли будет посылать клиентов в горячую точку. К тому же отдел прессы посольства Турецкой Республики в Москве уже разослал на адрес туроператоров официальное заявление, в котором опровергается информация о том, что «террористическая организация РПК КАДЕК/КОНГРЕ-ГЕЛЬ намерена совершить в Турции террористические акции».

Далее сообщается, что около пяти лет назад эта организация была уничтожена, а ее главарь пойман. Оставшиеся активисты, чтобы доказать свое существование, периодически делают подобные заявления. В документе также делается ссылка на факт, что некоторые круги, которых беспокоит динамичное развитие туризма в Турции, распространяют свою пропаганду таким образом. Турецкие власти заявляют: сейчас Турция находится в условиях безопасности и стабильности. Спецслужбами страны предприняты всевозможные меры против любых терактов.

Вообще-то, заверили в одной из турфирм, угрозы Курдской народной партии отъезжающим не стоит воспринимать серьезно: курды владеют большим количеством отелей на побережье, и сохранить ситуацию в зоне отдыха максимально спокойной — в их интересах.

Елена МАРЬИНА

АФИША

ТЕАТР ДРАМЫ
9 июня
ФЛОРЕНТИЙСКАЯ МИСТЕРИЯ
18.30
10 июня
БЕЛОСНЕЖКА, ГНОМЫ И ПРИНЦ
10.30
СТРАСТИ ПОД КРЫШЕЙ
18.30

ТЕАТР МУЗКОМЕДИИ
9 июня
КАЛИОСТРО
18.30
10 июня
ДЕВИЧИЙ ПЕРЕПОЛОХ
18.30

ТЮЗ
9 июня
ЦАРЬ ГОРОХ, или Яблочный переполох
10.30

КАМЕРНЫЙ ТЕАТР
10 июня
ВАРШАВСКАЯ МЕЛОДИЯ
18.30

ФИЛАРМОНИЯ

11 ИЮНЯ **— последний симфонический концерт сезона с гостьей из Рио-де-Жанейро Элиан РОДРИГЕС.**
14 ИЮНЯ **— богиня оперной сцены Елена ОБРАЗЦОВА. «Я вас люблю» — французский и русский романс под аккомпанемент.**

КОНЦЕПТУАЛЬНЫЙ ТЕАТР КИРИЛЛА ГАНИНА
Дарья Донцова
«Эротические фантазии о театре Кирилла Ганина»
24 Июня, начало 19:00
Во дворце Молодежи
Тел для справок: 89222-954-192
Академия моды и развлечений
Школа GO GO
ДОСУГ ваш журнал городских развлечений
БАТН телекомпания

Малый драматический театр «ТЕАТРОН»
ТЕАТРОН
РЕПЕРТУАР НА ИЮНЬ
10, 25 — Премьера. СЕРДЦЕ БОКСЕРА (Лутц Хюбнер). Драма
11 — СЕЛЕСТИНА. Пластические картины на тему пьесы Ф. Рохеса
12 (утро) — ВСЕ МЫШИ ЛЮБЯТ СЫР. Музыкальная сказка для детей от 5 лет (Д. Урбан)
12 — СИРЕНА И ВИКТОРИЯ. Комедия. (А. Галина)
18, 29 — Премьера. РОМЕО И ДЖУЛЬЕТТА
19 (утро) — Пьеса сказка Н. Коляды (по повести А. Линдгрен) КАРЛСОН ОПЯТЬ ПРИЛЕТЕЛ
19 — ЖЕНИТЬБА (Н. Гоголь)
20 — КЛАУСТРОФОБИЯ. Драма К. Костенко совместно с «Коляда-театром»
23 — Премьера. ДЕМБЕЛЬСКИЙ ПОЕЗД (А. Архипов)
24 — Премьера. ДОН ПЕДРО (С. Носов). Почти бразильский сериал.
26 — 33 СЧАСТЬЯ. Комедия (О. Багаев)
Начало утренних спектаклей — 12.00, вечерних — 18.30.
Адрес театра: ул. Р. Люксембург, 7, т.:371-43-86, 371-55-61.

Турфирма «Атлант+»
ул. Добролюбова, 9б,
тел.: (343) 376-46-00, 376-55-10.
ООО «АТЛАНТ+» туристическая фирма
Дом отдыха «ДАЛЬНЯЯ ДАЧА»
Расположен в живописной местности на берегу Дехановского пруда в 5 км от г. Кыштыма. 2-местные номера со всеми удобствами (с/у, душ, телевизор), 4-разовое питание с большим разнообразием блюд. Баня-сауна, бильярд, теннис, тренажерный зал, спортплощадки и пункт проката спортинвентаря, танцевальные и концертные залы, богатая библиотека, ночной бар.
На территории пляжа — лодочная станция.
К услугам — прогулочный катер, катание на водных лыжах.
Заезды — в течение лета.

Свердловский государственный академический театр музыкальной комедии
К золотому юбилею режиссера
30 июня
ЗВАНЫЙ ВЕЧЕР со СТРЕЖНЕВЫМ
Бенефис, которого ждали
с пылкими признаниями и творческими подношениями прибудут гости званые и долгожданные, столичные звезды театра, кино и телевидения, VIP-персоны не последней величины, бомонд театрального Екатеринбурга, а также ближних и дальних окрестностей.
Гостей встречает большая семья театра музкомедии.
А вы собираетесь на званый вечер!
Ваш билет — в кассе театра!
Касса работает с 10 до 19 час.
Тел. 371-08-32, 371-54-03.

ПОЗДРАВЛЯЕМ
наших читателей Татьяну Елфимову и Кирилла Глущинского, выигравших билеты на концерт

Елена Воробей
С программой "Фабрика Смеха"
Академия моды и развлечений
Школа GO GO
10 Июня 19:00
Дворец Молодежи
ДОСУГ ваш журнал городских развлечений
БАТН телекомпания
Тел для справок: 89222-954-192

21 июня в 18.30
состоится закрытие сезона СУП-ТЕАТРА
Зрителей ждет неповторимая программа, сюрпризы и подарки.
Все, как всегда — вкусный суп, теплая атмосфера, уникальная программа.
Адрес театра:
ул. Р. Люксембург, 7,
тел.: 371-43-86, 371-55-61.

Без посредников

☎ Продам а/м «Иж-комби», 1988 г. в., подвеска поднята, пробег 34 тыс. км, т/о — 2004 г., ц. 18. т. р., торг.; а/м «Иж-комби», 1990 г. в., ц. 23 т. р., торг; гараж металлич. (на ул. Шефской), 2-стенный, толщ. стены — 12 см (внутри стекловата), ц. 13 т.р.; гараж стандартный со смотровой ямой (на Бакинских Комиссаров — Восстания), ц. 15 т.р.; запчасти к «ЗАЗ», дешево; 200-литровые бочки, домкраты и др. автопринадлежности; запчасти для мотоцикла «Иж»; грузовая машина «ЗиЛ». Обр. по адресу: ул. Культуры, 10—44, после 22.00.

☎ Продам овощную яму возле Шарташского рынка, т. 375-16-29.

☎ Продам новые англ. джинсы, женские, цвет голубой, дорого и роликовые коньки «Nike», р. 38—39 в отл. сост., т.261-59-32.

☎ Ищу работу водителя B,C, D, E, т. 8-904-82-52-776.

☎ Ищу работу менеджера бригады по ремонту квартир, офисов, есть реальный объем работы, график свободный, т. 8-902-87-65-019.

☎ В связи со смертью хозяйки ищут приют молодые кот и кошка ангорской породы (белые с голубыми глазами), т. 350-14-18.

ОПЕРАТИВНАЯ БЕСПЛАТНАЯ ИНФОРМАЦИЯ О РЫНКЕ БАНКОВСКИХ УСЛУГ

ОТДЕЛ ЭКОНОМИКИ «НС!»
по данным ИА «БАНКИНФОРМСЕРВИС»
(с 9.30 до 18 часов)
3706-171, 3706-172, 3706-173
■ адреса, телефоны, режим работы екатеринбургских банков, филиалов и пунктов обмена валюты
■ текущие курсы обмена валют
■ условия рублевых и валютных вкладов
■ пластиковые карточки
■ котировки мерных слитков
■ памятные монеты
■ аренда сейфовых ячеек
■ системы денежных переводов

Приоритетные курсы обмена наличной валюты в банках Екатеринбурга 7.06.2004 на 15 часов:

USD(доллар США) — 29.08 (Банк24ру) — 29.11 (Уральский банк Сбербанка РФ)
EUR(ЕВРО) —35.60 (Банк «Первое ОВК») — 35.75 (Свердлсоцбанк отд. «Молодежное»)
GBP(англ.фунт) —52.00 (УБРиР) — 53.95 (Уральский банк Сбербанка РФ)
KZT(100 казах.тен) —20.00 (Уралтрансбанк) —21.40 (Уралтрансбанк)

Вчера, 07.06.2004 г., средневзвешенный курс рубля к доллару с расчетами tomorrow на ММВБ составил 29.0346 руб. за доллар.

Курсы иностранных валют к российскому рублю ЦБ РФ на вчера, 7.06.2004:

1 Австралийский доллар	20.0903
1 Англ. фунт стерлингов	53.4171
1000 Белорусскихх рублей	13.4726
10 Датских крон	47.6840
1 Доллар США	29.0658
1 ЕВРО	35.4719
100 Исландских крон	40.5947
100 Казахских тенге	21.3108
1 Канадский доллар	21.3484
10 Норвежских крон	43.2862
1 Сингапурский доллар	16.9975
1000000 Турецких лир	19.2234
10 Украинских гривен	54.4201
10 Шведских крон	38.7157
1 Швейцарский франк	23.2025
100 Японских иен	26.1854

* Курсы установлены без обязательств Банка России покупать и продавать указанные валюты по данному курсу.

Татьяна ДАНИЛОВА

УЧРЕДИТЕЛИ:
ООО «Уралтрансгаз»
Министерство по управлению госимуществом Свердловской области
Российский Союз Молодежи
Физические лица

Редактор Т. ЛОМАКИНА
Индекс 53800
Время подписи в печать — 18.45

АДРЕС РЕДАКЦИИ:
620219, Екатеринбург, ГСП-153, ул. Тургенева, 13, Дом печати, 12-й этаж
Редакция газеты

ПРИЕМНАЯ 371-28-61
ЗАМ. РЕДАКТОРА 355-30-34
Факс: 355-30-28
E-MAIL: nasmenu@isnet.ru

ОТДЕЛЫ РЕДАКЦИИ:
секретариат 355-91-11
репорт. группа 355-91-16, 355-17-12, 371-42-61
спортивный 371-39-09
фотокорреспондент 355-91-30
экономики молодежных проблем 355-30-32
культуры 355-91-12
рекламы и объявлений 355-30-54
бесплатных объявлений 371-38-75
бухгалтерия 355-91-15
компьютерный 355-30-63

Рукописи не рецензируются и не возвращаются

НС НАСМЕНУ! *Все рекламируемые товары подлежат обязательной сертификации, а услуги — лицензированию*
Распространяется вместе с газетой «Деловой вторник»

Газета зарегистрирована в Минпечати РФ. Рег. № 1419. Выходит 3 раза в неделю: во вторник, четверг, пятницу. Отпечатано с готового набора на ГИПП «Уральский рабочий»: г. Екатеринбург, ул. Тургенева, 13.
Печать офсетная. Объем 2 п.л. Тираж 4815. Заказ 3652.

ДЕЛОВОЙ ВТОРНИК

ВЫПУСК
№ 18 (467)
8 июня 2004 года

ПЕРСОНАЛЬНОЕ ДЕЛО

ЛАЗАРЕНКО ОСВОИЛ ЛЕНИНСКИЙ СТИЛЬ

Экс-премьер-министр Украины Павел Лазаренко, дождавшийся обвинительного вердикта суда в США, все еще надеется доказать, что свои миллионы он не украл из украинской казны, а нажил честным премьерским трудом. Более того, он всерьез вознамерился принять участие в выборах президента Украины осенью нынешнего года. Со свойственной для человека в изгнании интонацией Павел Иванович прислал из-за океана революционное напутствие: «Крепите ряды, я скоро вернусь, работы будет много». Чувствуете ленинские нотки?

ТУРКМЕНБАШИ И БЕЗ ДИПЛОМА ВЫВЕЛ ЧУДО-КУР

Признав в своей стране все дипломы о высшем образовании (кроме туркменских, конечно) недействительными, на встрече с сельскими тружениками президент Туркмении Сапармурат Ниязов поделился личными достижениями на ниве птицеводства. Оказывается, кроме государевых дел, он содержит в горах целую куриную ферму. Говорят, хозяйство Туркменбаши насчитывает 40 тысяч птиц специальной породы, несущих яйца с двумя желтками.

ГЕНЕРАЛ ЗАСТАВИТ УПАСТЬ И ОТЖАТЬСЯ

Бывший командующий ВДВ Георгий Шпак, сменивший военную карьеру на кресло губернатора, решил сделать вверенную ему Рязанскую область первым российским регионом, где выпускники школ будут сдавать экзамен по физкультуре. Такой приказ, как подтвердили в местном управлении образования, действительно готовится вступить в силу в будущем году. Так что крылатая фраза другого генерала «Упал-отжался» для рязанских школьников может стать непременным условием получения «путевки в жизнь».

Максим БРУНОВ.

ДЕНЕЖНЫЙ ОБМАН

Теперь пенсионерам придется убедиться, что пешие прогулки куда полезнее поездки в общественном транспорте.

ЧТО ПОЛУЧАТ СТАРИКИ В ОБМЕН НА ЛЬГОТЫ?

Государство Российское в очередной раз решило откупиться от своих граждан - и, как обычно, по дешевке. Наша общественность уже привыкла к разговорам об уходе государства из экономики. Правда, власти не объясняют, почему от этого населению станет лучше жить.

Пока опыт долгожданного разгосударствления экономики оптимизма не вызывает: растет количество фальсифицированных лекарств и продуктов, вымывается дешевый ассортимент, произвол работодателей граничит с крепостным правом, как грибы после дождя плодятся фирмы, занимающиеся махинациями с квартирами и иной недвижимостью, турагентства, обманывающие своих клиентов, застит свет недобросовестная реклама...

Теперь государство решило покинуть не только экономическую, но и социальную сферу. Оно предполагает снять с себя всякую материальную ответственность за поддержание здоровья и мало-мальски пристойного качества жизни более 32 млн. своих подданных.

Операция называется: деньги в обмен на льготы. Льготники сами должны бороться за выживание. Чтобы сразу не утонуть в рыночной стихии, инвалидам, ветеранам войны, Героям СССР и России дается прибавка к пенсии. Минфином уже подсчитано, что перевод льгот в денежную форму обойдется федеральному бюджету в 171,2 миллиарда рублей. Это, по утверждению Алексея Кудрина, в четыре раза больше, чем нынешнее финансирование льгот. Льготники должны просто плясать от радости. Но не пляшут почему-то, а, наоборот, завалили Госдуму, особенно единороссов, возмущенными письмами. По последним опросам социологов, как минимум 40 процентов россиян категорически против замены льгот на денежные компенсации. А среди граждан пенсионного возраста не приемлют эту инициативу правительства 70 процентов опрошенных. И только 16 (!) процентов согласны с этой акцией власти.

Столь черная неблагодарность народа заставляет задуматься: а достоен ли народ своего добросердечного правительства? Похоже, нет. Ведь на коварный вопрос президента РФ, зачем вообще нужна вся эта затея, главный вице-премьер Александр Жуков ответил: «Справедливость надо восстановить. Жители села не имеют телефонов и поэтому не могут получать льгот, которыми пользуются обтелефоненные городские граждане».

Дорогой господин Жуков! Может быть, следует восстановить справедливость другим способом - телефонизировать российскую глубинку? (По уровню телефонизации Россия занимает 56-е место в мире). Но, похоже, мозг нового и единственного вице-премьера не способен освоить эту несложную мысль. Можно напомнить г-ну Жукову, что социальные льготы вообще изначально «несправедливы», потому что они адресно направлены на конкретного нуждающегося. Один человек болеет чаще другого. Если он больше лежит в больнице, потребляет больше лекарств, то, по Жукову, он обкрадывает здорового. Ату его! Тысячу рублей в зубы - и иди на все четыре стороны. Это и есть рыночная «справедливость» в исполнении российского правительства.

Если господа министры действительно так радеют о народе, то почему бы им не сделать жест доброй воли: выбирай, народ, сам между льготой и денежной компенсацией. Пусть деревенский житель предпочтет деньги, а обремененный болезнями горожанин - бесплатные лекарства. Так нет же! Чиновникам, оказывается, слишком хлопотно идти этим путем. Кстати, почему бы чиновникам не начать реформу льгот с себя? Они и начали в рамках административной реформы, резко увеличив размер собственной зарплаты и оставив при том все причитающиеся им льготы. Все свои дачи, больницы, санатории, автомобили и прочее и прочее... Какая избирательность подхода!

А ведь вопрос о льготах ветеранам и инвалидам - всего лишь частный случай общей проблемы реформы оплаты труда и пенсионного обеспечения. Рыночный принцип оплаты труда предполагает полное денежное обеспечение стоимости рабочей силы. То есть такой уровень зарплаты, чтобы обеспечивалось покрытие разумных потребностей работника и достойная жизнь после достижения пенсионного возраста. Именно поэтому в развитых странах законодательно предписываются работодателям минимальные пороги заработной платы для наемных работников. Если взял человека на работу, то обязан платить ему не меньше установленного законом уровня. Иначе тебя ждет банкротство и тюрьма.

При социализме эти рыночные правила не соблюдались. Зарплата работника могла быть и ниже прожиточного минимума. Но зато ему гарантировалось бесплатное образование детей, бесплатное лечение, низкая квартплата, профсоюзная путевка в дом отдыха. Не будем спорить, хорошо это было или плохо. Но так было! Теперь нас привели к рынку. А принцип оплаты труда и начисление пенсий остался по существу социалистическим. Не случайно зарплаты и пенсии в России в 5-8 раз ниже, чем в Европе, США и Японии. Но наше правительство не обеспокоено тем, чтобы вывести их на уровень развитых стран. Наоборот, оно пошло в тотальное наступление на социальные льготы и гарантии прав человека на жизнь, выставляя в качестве «дымовой завесы» денежные компенсации обездоленным старикам-инвалидам: 1 доллар в день.

Этот доллар мгновенно будет съеден инфляцией. И пусть никого не вводят в заблуждение заявления господина Зурабова о пересчете компенсаций в соответствии с официальным темпом инфляции. За первое полугодие нынешнего года, по оценкам правительственных экспертов, темп инфляции не превысит 5,4 процента. А в апреле стоимость проезда на всех видах транспорта в Москве выросла с 7 до 10 рублей, то есть на 43 процента. А коммунальные услуги в той же Москве ежегодно в среднем увеличиваются на треть. Прибавьте сюда подорожание лекарств в размере 15-20 процентов. Так что же и в каких размерах будет компенсировать господин Зурабов? Низкий ему и Жукову поклон от инвалидов и ветеранов.

Николай ПЕТРАКОВ,
академик РАН.

КАРТИНКИ ИЗ ГЛУБИНКИ

ГОРЕ ЛЮКОВОЕ

Мировое кино понесло бы большие потери, если бы вдруг исчезло такое явление, как открытые канализационные люки. Со времен Чаплина комедийные трюки успешно строились на том, как какой-нибудь растяпа проваливался в люк и выбирался из него лишь для того, чтобы провалиться в следующий. Смешнее человека, провалившегося в люк, в комедиях бывает только человек, которому в момент выкарабкивания из люка запускают тортом в лицо.

Комедиографы могут не беспокоиться: явление это в жизни не только не исчезает, но, наоборот, приобретает все более устойчивый характер. Во всяком случае, в нашей стране, где тяжелая крышка люка - легкая добыча для охотников за металлом. Они уже не ограничиваются одной-двумя крышками, а орудуют так активно, словно участвуют в конкурсе: «Собери десять крышечек и получи приз!»

На днях в городе Уссурийске задержали бригаду соискателей приза. За ночь они успели набрать восемь чугунных крышек, причем орудовали, не таясь. Свезя крышки во двор одного из домов, они утром стали с грохотом разбивать их на куски, чтобы придать им вид металлолома. Ну и, похоже, разбудили жильцов дома, которые с недосыпу позвонили в милицию.

Сообщения о задержании похитителей крышек появляются нечасто. Гораздо чаще приходится читать о том, как кто-то провалился в открытый люк, и в милицейских сводках это выглядит не так смешно, как на экране. К примеру, недавно в Саранске спасатели извлекали молодого мужчину из люка с помощью альпинистского снаряжения. Смешным здесь было только то, что, рухнув на большую глубину, мужчина отделался царапинами благодаря надежному алкогольному опьянению. Трезвый человек после такого происшествия с полгода походил бы на костылях.

Не реже пьяных пешеходов от открытых люков страдают трезвые водители. В эти черные дыры, оказывается, попадают не только рядовые автолюбители, но и водители правительственных лимузинов. Так, агентство «Росбалт» сообщило о том, что в люк угодил автомобиль губернатора Санкт-Петербурга. Валентина Матвиенко принимала в Строгановском дворце московскую делегацию, а ее автомобиль тем временем маневрировал по двору в поисках удобного места. Ну и провалился в люк задним колесом. В операции по освобождению машины участвовали объединенные силы охраны и местной милиции. Но вытащить ее удалось лишь с помощью трудового народа - посетителей находящегося рядом ресторана «Строгановский двор».

Борис БРОНШТЕЙН.

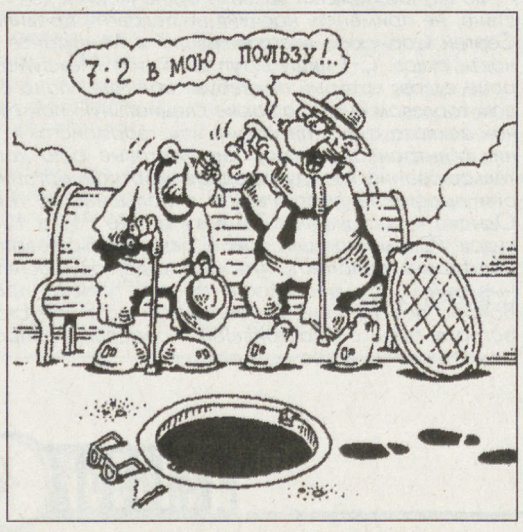

ИСПЫТАНО НА СЕБЕ

«МОРСКОЙ БОЙ» С НЕРАВНЫМИ СИЛАМИ

КОРРЕСПОНДЕНТ «ДВ» ПОПРОБОВАЛ ПРИВАТИЗИРОВАТЬ СВОЮ КВАРТИРУ...

Недвусмысленные намеки государственных мужей на необходимость завершить наконец бесплатную приватизацию жилья подлили масла в огонь. Народ, ухитрившийся до сей поры не оформить квартиры в собственность, устремился к окошкам приватизационных бюро. Вот и ваш корреспондент решил пройтись по этим кругам - как оказалось, самого настоящего ада.

Собрав кипу необходимых справок (а раньше, говорят, хватало одного заявления в ЖЭК), я отправился в путь, к этому самому заветному окошку. Но до окошка - дистанция огромного размера. Даже о попытке проникнуть внутрь здания управления Департамента жилищной политики и жилищного фонда Северного округа столицы, что на Волоколамском шоссе, можно только мечтать. Без преувеличения: толпа во дворе - тысячеголовая. В основном старики и женщины. Для начала сбиваюсь с ног, чтобы получить номер в очереди. Наконец мою фамилию вносят в огромный замусоленный кондуит. Под порядковым номером 961. Эти цифры химическим карандашом вывели на моей руке. Я, конечно, слышал, что когда-то таким макаром отмечали очередников в длиннющих колоннах за хлебом, потом уже, в менее голодные времена, за книжными подписками и мебельными гарнитурами производства ГДР. Но вот, оказывается, химический карандаш (точнее, шариковый маркер) пригодился и в XXI веке.

Перекличка очередников начинается ровно в шесть вечера, опоздавших бедолаг сразу же вычеркивают вон. Таковы жестокие законы самоорганизовавшейся толпы. Беглый расчет показал, что к заветной двери я могу приблизиться через месяц-полтора. Придется нести добровольное дежурство у двери департамента и по ночам, охраняя списки очередников.

Естественно, расторопные ребята предлагают мучительный процесс приватизации сократить до двух суток. Столь серьезная услуга и оценивается соответственно: 600 долларов. Завтра, предупредили доброхоты меня, будет дороже. Но я гордо отказываюсь.

Торжественный момент: мужчина в сером пиджаке начинает выкрикивать номера, из толпы в ответ называются фамилии. Очень похоже на телеигру «Русское лото». Правда, бедные старушки постоянно путают номера и фамилии, по десять раз переспрашивают раздраженного оратора. Но в целом весело, первые полтора часа переклички проходят незаметно... Однако, когда на горизонте забрезжил наконец мой номер, я уже ничего не соображал. Да и на ведущего смотреть жалко: охрип, запинается. Но «лото» продолжается. Стоящая рядом старушка, будто в «морском бою», ловко зачеркивает номера в общей тетради. Зачем? Это ее бизнес. Она числится в очереди под несколькими фамилиями и готова уступить вам свою очередь на послезавтра за каких-то полторы тысячи рублей. Скажу честно: к тому времени я готов был выложить и больше, но, по несчастью, уже засвечен перед честным народом. Меня, как новичка, удостоили чести дежурить предстоящей ночью. Доверие товарищей надо оправдывать. Устраиваюсь на ночь у самого крыльца с заветной дверью.

Кто последний квартиру приватизировать?

Она, дверь Департамента жилищной политики, давно заперта, а народ все прибывает и норовит отметить сей факт синюшным номером на руке. Недоумевающим и возмущенным терпеливо объясняют: на прием документов работают всего три кабинета из тридцати, принимают граждан через день, в день успевают обслужить не более полусотни счастливчиков. Надо же считаться с объективными условиями.

Ближе к зорьке народу стало заметно прибывать. Я добросовестно пополнял скорбный список и ставил номера на руках. Люди благодарили меня как могли: кто за пивом сбегает, кто десятку сунет. Так и ночь пролетела.

...Шли вторые сутки моих мытарств, когда мне правдами и неправдами удалось пробиться в заветную дверь. В узеньком коридоре молча стоят люди, сплошь пожилые, старики. Яблоку негде упасть. Духота. Двери увешаны объявлениями «Справок не даем». Двух минут хватило опытному взгляду сотрудницы Антонины Ивановны, чтобы сделать роковое для меня заключение: «Ошибка паспортистки, справку переделать! Придется прийти еще раз».

Знающие люди смотрят на меня с осуждением: ишь ты, милок, с первого раза хотел квартиру приватизировать!

Александр СМИРНОВ.

МОСКВА.

НАШ КОСТЕР В ТУМАНЕ ТЛЕЕТ...

ИТОГИ НЕДЕЛИ ПОДВОДИТ ПОЛИТИЧЕСКИЙ ОБОЗРЕВАТЕЛЬ ПАВЕЛ ВОЩАНОВ

На минувшей неделе натасканный американскими инструкторами грузинский спецназ под предлогом защиты своих полицейских постов, выставленных якобы для сдерживания контрабанды, идущей в республику с российской территории, нарушив соглашение об особом режиме в зоне грузино-осетинского конфликта, высадился в 12 километрах от Цхинвали.

В Тбилиси вновь зазвучала боевая песнь о «собирании грузинских земель», а из Москвы - вялое предостережение. Грузины сделали вид, что прислушались, россияне - что повлияли. И те, и другие ясно понимают: продолжение следует...

Сценариев для подобных сериалов написано тьма. Некогда «великий вождь всех времен и народов» к юбилею родной Грузии преподнес ей царский подарок - Абхазию. А Никита Хрущев под соленый огурчик отписал батьковщине Крым и Донбасс. А южно-сибирские земли России отдали Казахстану - государству, которого в общем-то несколькими десятилетиями ранее просто не существовало. Или ЦК решило, что Узбекистан должен стать главной хлопкосеющей республикой, - и нате вам все сопредельные земли, пригодные для возделывания хлопчатника. Так передали узбекам Голодную Степь, населенную в основном казахами, и районы Ошской долины с их киргизским населением... В Советском Союзе административные границы нарезались с легкостью необыкновенной. Сегодняшняя же беда в том, что административное подчинение территорий и проживающих на них народов, рожденное сатанинской логикой и самодурством коммунистических вождей, сохраняется и поныне. В годы распада политики не решились перекраивать административные границы СССР, не без оснований опасаясь устроить такую вакханалию, что трагедия Югославии показалась бы детской забавой. Но осторожность осторожностью, а нежелание даже подступаться к проблеме - это уже «страусиная» позиция. Именно ее все последние годы занимала Россия.

Чего до сих пор упорно не хотят замечать в Москве? Все идет к тому, что рано или поздно, но наступит момент, когда Тбилиси, Баку или Кишинев применят силу, чтобы вернуть под свой контроль некогда утраченные территории. И произойдет это тогда, когда к власти в этих государствах придет политик, на которого Запад, прежде всего США, сделает ставку и позволит действовать решительно. Немного денег на внутреннюю пропаганду - и полунищее население с восторгом воспримет любые действия новоявленных «собирателей земель», наивно полагая, что после этого оно заживет припеваючи. Именно так происходит сейчас в Грузии. И в случае со свержением Шеварднадзе, и в аджарских событиях М.Саакашвили меньше всего ориентировался на Москву и ее традиционные предостережения, смахивающие на знаменитые «последние китайские предупреждения». Ему гораздо важнее благосклонность американского Госдепа, у которого, конечно же, интересы диаметрально противоположные российским. Вот и получается: президент Саакашвили откровенно игнорирует пожелания Москвы, а потом проникновенно благодарит за «конструктивную позицию российского руководства, которую народ Грузии никогда не забудет». А в чем, собственно, состоит этот самый конструктивизм? Разве что в том, что дважды поспособствовали внеконституционному смещению двух (каких ни есть, но конституционно избранных) руководителей - Шеварднадзе и Абашидзе. А что же Россия поимела, кроме лукавой благодарности? В Грузии не перестали говорить о нежелательности дальнейшего пребывания российских военных на ее территории, а премьер З.Жвания на днях даже обозвал наших миротворцев «пособниками террористов».

Что можно сказать на сей счет? Новое грузинское руководство упорно гнет свою линию. А что наше? У него, похоже, нет четкой позиции, сплошная невнятица. Да и что может противопоставить Россия, по уши увязшая в чеченской войне и в «операции по восстановлению республики», если грузинский спецназ через какое-то время повторит операцию в Южной Осетии и с боем возьмет ее под контроль? Ровным счетом ничего. Разве что Игорь Иванов слетает в Цхинвали и вывезет оттуда тамошнего руководителя. Опыт у него в таких делах уже немалый. Ну а после, как водится, Россию и ее президента поблагодарят. За «конструктивную позицию».

Нелепый пример, но все же: что делал бы Вашингтон, если большинство граждан, скажем, Приднестровья носили бы в кармане американский паспорт и фактически являлись гражданами США? Можно не сомневаться, над Тирасполем уже давно развивался бы звездно-полосатый флаг. Напомню на всякий случай: подавляющее большинство населения Южной Осетии, Абхазии и Приднестровья - подданные России. Но российское руководство не решается даже заявить об этих территориях как о зоне своих национальных интересов. Зато для США едва ли не весь мир - зона интересов Америки. В том числе и соседствующие с Россией Закавказье, Средняя Азия и Приднестровье. Американцев понять можно. Они руководствуются чисто экономическими соображениями. К примеру, поддержка идеи восстановления целостности Грузии базируется на самом крупном проекте Америки в бывшем - СССР - нефтепроводе Баку - Джейхан, который тянется по грузинской земле и заканчивается в местечке Супса, расположенном в нескольких километрах от административной границы с Аджарией. Позволив Саакашвили силой «собрать земли», американцы гарантируют безопасность своих вложений в богатейшем, но неспокойном регионе.

А что же Россия? Если чему-то мы и научились, так это делать довольную мину при плохой игре. На Москву надавили - и она заторопилась с выводом войск из Тирасполя, на котором завязаны немалые экономические интересы и где сосредоточен огромный промышленный потенциал. Российские солдаты отправляются домой, а в Вашингтоне и Брюсселе заговорили о вводе туда международного контингента и о последующей за ним ликвидации существующих властных структур Приднестровья.

Вывод печален. Как бы ни восторгались наши подобострастные политики по поводу встреч президентов стран СНГ в галстуках и без, Россия стремительно теряет политическое влияние на всем постсоветском пространстве. Надежды хоть как-то сдержать этот процесс, играя на энергозависимости партнеров по тающему, как эскимо, СНГ, наивны. Тут игра солидная, России быстренько укажут ее место.

Острейшие этнические и территориальные конфликты, рожденные распадом СССР, никуда не делись, они тлеют и ждут своего часа. Южная Осетия, Абхазия, Нагорный Карабах, Приднестровье, Крым (еще неизвестно, до чего может дойти дело в этом благодатном крае, где исламский радикализм при всеобщем попустительстве набирает силу и становится все агрессивнее). Все эти годы политики, в первую очередь российские, были заняты дележом госсобственности и не желали отвлекаться на поиск решений сложнейшей задачи. «Авось само рассосется» - вот подход к действительным проблемам СНГ. Зато наплодили бесчисленное число всевозможных комиссий с неясными функциями, наобещали друг другу даже не заикаться про пересмотр доставшихся в наследство границ. Но ведь народы не могут жить бесконечно долго меж двух, а то и трех огней. Надо что-то решать. Едва ли удастся, не пролив кровь, вернуть осетин и абхазов в Грузию, а приднестровцев - в Молдову. Значит, это не решение. Тогда что? Самое разумное - на самом деле оставить все, как есть. Не как было в СССР, а как сложилось в итоге его распада. Но для этого Россия должна проявить волю и признать «непризнанных», тем самым поставив заслон любым попыткам разрешить конфликт силой.

ЛЕЗГИНКА С ВЫХОДОМ

Сотрудники по борьбе с экономическими преступлениями УВД г. Невинномысска накрыли подпольный цех по производству фальсифицированного коньяка (до сих пор милиция имела дело лишь с «левой» водкой). Как и все гениальное, производство солнечного напитка было упрощено до предела. Чтобы получить «Лезгинку», «Дагестанский» и другие известные марки популярного коньяка, достаточно было на глазок смешать воду из-под крана с этиловым спиртом и бурым концентратом - для цвета и запаха. Понятное дело, что эта бурда не имела никакого отношения к настоящей продукции Кизлярского коньячного завода.

На «левых» этикетках, мало чем отличающихся от настоящих, был изображен все тот же джигит, лихо отплясывающий лезгинку. Но зажигательные танцы эти

В подпольном цехе милиционеры успели захватить 3000 бутылок самопального «коньяка».

могли кончиться совсем плохо: экспертиза признала, что «коньяк» был без преувеличения опасен для жизни.

Рубен КАЗАРЯН.
НЕВИННОМЫССК.

ОДНИХ КУРЬЕРОВ СОРОК ТЫСЯЧ...

В Новосибирске закончено следствие по двум уголовным делам, возбужденным в отношении наркокурьеров. Напомним, что в конце прошлого года в ходе спецопераций сотрудники сибирской оперативной таможни совместно с контрразведчиками накрыли канал, по которому организованная международная преступная группа переправляла из Таджикистана в Россию партии дурмана. Территорию Сибири они использовали как перевалочную базу, где крупные партии наркотиков «расфасовывались» и доставлялись в различные регионы страны.

Первую группу наркокурьеров оперативники сняли с поезда «Новосибирск - Владивосток». Ими оказались две жительницы Приморья, перевозившие в багаже около 8,6 кг героина. Одна из дам спрятала в нижнем белье небольшую дозу опия. «Дорога до Владика дальняя, хотелось приколоться», - пыталась отшутиться она. А для наглядности показала на исколотые руки. Изъятый героин был аккуратно расфасован в целлофановые пакеты по одному килограмму в каждом. Отдельно от партии находилась упаковка с 300 граммами «геры». «Это мы отложили себе в счет оплаты, за хлопоты», - пояснили курьерши. Но эти «хлопоты» оказались напрасными.

Вскоре после задержания «сладкой парочки» оперативники вышли на еще одного наркокурьера, представителя Таджикистана. Свою партию зелья - свыше восьми килограммов героина - он хранил в смотровой яме гаража, поместив в алюминиевую флягу из-под молока. Теперь ему и его подельницам придется отвечать перед судом.

Александр МАЛИК.
НОВОСИБИРСК.

ОСЕДЛАЛИ «ШМЕЛЬ»

Вид этого аппарата ярко-красного цвета на пустынной реке посреди Нижнего Новгорода был шокирующим и чарующим одновременно. Внешне напоминая обычную лодку, он не плыл, а шел по воде.

Потом, не снижая скорости, чудо-аппарат выехал на берег и пошел петлять между пляжными грибками. Вскоре странная машина замедлила движение и из нее на ходу выскочил человек. Взяв аппарат за широкую ручку на носу, словно лошадь за уздцы, он повел ее ко мне.

Знакомьтесь: директор ООО «Нижегородские амфибии» при авиастроительном заводе «Сокол», кандидат технических наук Виктор Петрович Морозов. На всем его облике лежит печать Кулибина - изобретателя, до самозабвения увлеченного своим делом.

Над созданием аппаратов на воздушной подушке Морозов начал работать в нижегородском ЦКБ Алексеева, куда пришел сразу после окончания Казанского авиационного института. Тогда здесь занимались в основном экранопланами - гидросамолетами для полетов на малых (1-5 метров) высотах. Но особую известность алексеевцы получили за уникальный ракетоносец «Лунь». Его еще называли «убийцей авианосцев» - за способность незаметно подбираться к этому страшному зверю и с помощью сверхзвуковых ракет отправлять на дно. А разговор-то - об авианосце стоимостью в 3 миллиарда долларов, со всей его фантастической современной техникой и многочисленным экипажем.

- Увы, в 90-х годах эта тематика стала умирать, - вспоминает Виктор Морозов, - и несколько энтузиастов создали частное предприятие для работы над принципиально новым самолетом на воздушной подушке «Динго». При содействии родного авиазавода «Сокол» мы построили три такие машины, которые по сей день стоят в цехах в прямом смысле недоделанными - кончились деньги, вся работа встала...

Опыта же в этой сфере накопилось столько, что Виктор Петрович, по его собственному признанию, мог бы сделать аппарат на воздушной подушке даже из поленницы дров! Так и родилась идея создания мобильной, универсальной машины на воздушной подушке. А где взять денег? Два знакомых предпринимателя согласились вложить средства в перспективное дело. Успели создать первый образец, который назвали «ОСА» (оперативная спасательная амфибия), но довести до испытаний не смогли - предприниматели чего-то испугались, прекратили финансирование и, забрав готовую машину, фактически «кинули» изобретателей, как говорится, за полчаса до успеха.

Кто знает, как сложилась бы судьба морозовского детища, не появись вдруг на горизонте его старый приятель Игорь Метелицин, ставший бизнесменом, владельцем арт-галереи в Москве. Он-то и профинансировал создание второго образца амфибии, получившей соответствующее его сути название - «Шмель».

Этот легкий одномоторный катер-амфибия на воздушной подушке, который весит всего 235 килограммов, собирается без инструмента в полевых условиях за 40-50 минут, а разбирается за полчаса. «Шмель», почти как тезку-примус, можно перевозить на легковом автомобиле и хранить в небольших помещениях. Машина подходит как для активного семейного отдыха, так и для спасательной работы на водоемах, заболоченных лугах, при наводнениях и разливах, зимой и летом. При длине 5,5 метра, ширине 2,4 метра она способна развивать скорость более 70 километров в час и с заправкой бензина 40 литров пройти более 100 километров.

- Да и стоить наш «Шмель» будет от силы тысяч пятнадцать долларов, - говорит Виктор Морозов, - тогда как его аналоги зашкаливают за сорок тысяч «зеленых». Почти все комплектующие мы заказываем на стороне, в основном за рубежом: ткань финская, двигатель австрийский, алюминиевые детали - российские. Все это быстро доставляется и при налаженном процессе финансирования позволяет собирать один катер в неделю. Думаю, серийный выпуск «Шмеля» начнется уже этим летом.

Валерий ШАРОВ.
НИЖНИЙ НОВГОРОД.

Так выглядит всепогодный и вездепроходимый «Шмель».

НА АБОРДАЖ!

РОССИЙСКИЕ МОРЯКИ ОБЯЗАНЫ ПРОЙТИ «АНТИПИРАТСКУЮ» ПОДГОТОВКУ

По случайному стечению обстоятельств они пришли в редакцию почти одновременно: сообщение об активизировавшихся в дальних морях пиратах и капитан дальнего плавания Леонид Татарин, знающий о современных флибустьерах не понаслышке.

- Вы когда-нибудь видели пиратов двадцать первого века? - чуть ли не с порога начал гость. После чего вынул из кейса ноутбук и показал на дисплей:

- Вот, полюбуйтесь.

Мы недоуменно переглянулись. В неуклюжей лодке, скукожившись, сидели обычные с виду рыбаки. Какие же это пираты?!

- Именно под рыбаков они часто и косят, - объяснил седовласый капитан. - Большие катера им не нужны. Ведь нападают пираты обычно в тихих гаванях. Или когда суда стоят на рейдах.

...Свою 44-летнюю морскую биографию Леонид Серафимович начинал матросом на большом морозильном рыболовном траулере «Аметист». Тогда, по его словам, и слыхом не слыхивали о пиратах. Работали с тралами у самого берега (глубина позволяла). Но прошли годы, и морские разбойники стали все чаще попадаться на глаза.

Так, на протяжении прошлого года число зарегистрированных пиратских нападений в мире достигло 445, что на 20 процентов больше по сравнению с 2002 годом. Только за первый квартал текущего года от рук морских разбойников погибли 22 моряка, а более 70 пропали без вести.

Что же из себя представляют сегодняшние пираты? Об этом и рассказал нам Леонид Татарин. Сегодня Леонид Серафимович командует судном, обслуживающим коммуникации между нефтяными платформами компании Shell на океанском шельфе Нигерии. «Черного золота» здесь так много, что попутный газ даже и не пытаются утилизировать - его просто сжигают в громадных факелах. Отсюда в цивилизованный мир - в Европу, Америку, Японию - уходит закачиваемая в танкеры сырая нефть. А вокруг этих «нефтяных полей» преимущественно по ночам пасутся «серые волки» (так здесь называют пиратов). В награждении больших и мелких островов никто и не пытается искать флибустьеров, хотя проблем от них все больше. Чтобы выкурить их из скрытых от глаз гаваней впору нанимать целый флот, а кому это нужно?

- Месяц назад нас дважды предупреждали по радио, что «серые волки» вышли на охоту, - рассказал Татарин. - Пришлось срочно поднимать на борт подводный аппарат и убегать подальше от берега, куда не решаются выходить пираты...

Компания Shell разработала даже специальную инструкцию для экипажа. Приведем ее почти полностью. «Выставить дополнительную вахту русских матросов на каждый борт. В случае нападения пиратов, если подводный аппарат на грунте, - обрубать топором кабель связи, задраить все двери, люки. Заливать катера пиратов мощными струями забортной воды из пожарных шлангов. Маневрируя ходом, не допускать высадки пиратов на судно. Если предотвратить высадку пиратов на борт не удастся - сопротивление не оказывать. Компания возместит все убытки». Вот такие советы!

Вообще-то на борту научно-исследовательского судна Татарина, кроме 50 человек основного экипажа (меньше половины - россияне, остальные - иностранцы), служат шесть нигерийцев, должности которых обозначены модным нынче словом «секьюрити». Крепкие, здоровые негры 30-40 лет, одетые в полувоенную форму, вооружены американскими винтовками М-16 и автоматами. Сменяясь каждые четыре часа, они попарно несут круглосуточную вахту по обоим бортам. У каждого из них на берегу семья, много детей. Зарплата - 75 долларов в месяц, что для Африки вполне приличная сумма. Правда, инженер фирмы Ллойд, хорошо знающий местные нравы, когда капитан однажды пригласил его на чашку чая в каюту, предупредил Татарина, что среди шести охранников наверняка найдется хотя бы пара сообщников пиратов...

- Поэтому при попытках нападения флибустьеров я ставлю «под ружье» всю шестерку, - рассказывает Татарин. - В этом случае сообщники побоятся себя проявить. Так было, например, в случае, когда наше судно пытались взять на абордаж сразу десять разбойников. Негры-секьюрити стали стрелять поверх голов нападавших, и пираты, осознав, что надеяться им не на что, быстро отвалили от нашего борта. Суперинтендант компании Shell тут же выплатил охранникам по 50 долларов премии - за каждый выстрел.

В другой раз (это произошло в Гвинейском заливе, где моряки устанавливали защиту нефтяных трубопроводов на глубинах до 130 метров) местные пираты попытались подойти к судну на скоростном катере, но вахта вовремя заметила их. Моряки встретили пиратов, как и положено по инструкции, мощными струями воды из пожарных шлангов, а два охранника-негра стояли у борта с автоматами наготове. И вновь пираты ретировались.

Капитан Леонид Татарин; так выглядят сегодняшние пираты: дешево и сердито...

Но не всегда нападения так хорошо кончаются. В прибрежных водах Нигерии они сумели захватить транспортное судно. Под угрозой оружия загнали 12 человек экипажа в трюм, а сами вволю пограбили, забрав деньги из сейфа, личные вещи моряков, бытовую технику и даже продукты из кладовых и камбуза. Многие моряки помнят случай, когда у берегов Западной Сахары на небольшом иностранном траулере пираты вырезали всю команду. Случилась схватка и на нашем траулере. Тогда капитан Шарунов получил три пиратские пули, были ранены также и два матроса.

Впрочем, современные пираты - это не только голодные «серые волки», но и интеллигентные с виду чиновники.

- Если в испанском порту Лас-Пальмас, - продолжает Татарин, - приход судна оформил всего один агент, причем за 15 минут, то в нигерийском порту Онне - сразу тридцать местных клерков. «Проверку» судна на соответствие законам Нигерии каждый из них начинает с одной песни: «Капитан, я вынужден оштрафовать ваше судно на две тысячи долларов за обнаруженные нарушения» (хотя нарушений никаких нет. - Татарин). Затем, сделав многозначительную паузу и следя за реакцией капитана, продолжает: «Но мы же не дикари. Платите наличными 500 долларов, и мы расстаемся друзьями».

Когда я категорически отказался платить, мне откровенно пригрозили тюрьмой: сейчас, мол, найдем и наркотики, и оружие, сообщим в посольство России...

В этот момент в каюту зашел Майк Вуд, представитель компании, арендующей наше судно. Он сунул каждому из проверяющих по 5 долларов, а старшему офицеру - 50. Все сразу повеселели, заулыбались, несколько человек даже попросили меня сфотографироваться с ними на память. Через десять минут никого из них уже не было на судне.

Потом эта процедура выкручивания рук, пусть и с небольшими вариациями, повторилась в порту Харкорт. Добрый человек Майк Вуд и здесь выручил русского капитана - правда, сопроводил акт мздоимства отборным русским матом в адрес всех «бандитов, пиратов и грабителей»...

Леонид АРИХ.

А В ЭТО ВРЕМЯ

«В случае попытки захвата судна моряки должны сохранять спокойствие, не применять насилия и следовать правилам», - заявил на днях Сергей Сарицкий, возглавляющий в Минтрансе РФ службу безопасности судов. С 1 июля вступает в силу Международный кодекс по охране судов, который потребует наличие плана безопасности на каждом торговом судне, а также специальную подготовку экипажа на случай захвата судна пиратами или террористами. Как объяснил чиновник Минтранса, все морские торговые суда должны пройти освидетельствование Международной морской организации (ИМО), иначе они просто не смогут войти в большинство торговых портов мира. Однако к настоящему моменту только 35 из 1009 морских торговых судов России прошли такое освидетельствование. Тем не менее в Минтрансе полагают, что «все суда, осуществляющие международные рейсы под российским флагом, успеют пройти сертификацию». Вопрос обеспечения безопасности на море стоит сейчас особенно остро в связи с обострившейся проблемой пиратства и ростом террористических угроз на море.

НАКОРМИМ И ПЕРЕКОРМИМ?

РОССИЯ И КИТАЙ – В АВАНГАРДЕ МИРОВОЙ БОРЬБЫ С БЕДНОСТЬЮ

«Пообедали сегодня?» - это традиционное китайское приветствие, которое было в ходу в Китае еще в прошлом веке, нынче уступает место обычному «привет». Ведь некогда главная для подавляющего большинства жителей Поднебесной забота теряет актуальность. Нынче среднего китайца уже не беспокоит, найдется ли у него на обед чашка риса. Есть вопросы и поважнее - жилье, автомобиль и прочие блага из жизни уже сытого человека.

Этим юным китайцам о чашке риса беспокоиться уже не придется.

Проведение под эгидой Всемирного банка международного форума по борьбе с бедностью в Шанхае уже само по себе - дань заслугам власти КНР, добившейся впечатляющих успехов в борьбе с нищетой. Участники форума были единодушны в оценке усилий Китая, избавившего от крайней нужды за последние 20 лет 400 млн. человек. И, как заявил на форуме премьер Госсовета КНР Вэнь Цзябао, его страна не намерена на этом останавливаться, планируя резко улучшить благосостояние еще 800 млн. проживающих на селе граждан, уровень дохода которых пока еще ниже среднекитайского. Напомним, что численность населения Китая составляет 1,5 млрд. человек.

Проводимые с 1978 года экономические реформы позволили, попросту говоря, накормить эту огромную страну. Что само по себе не такая уж простая задача. Но эти же реформы привели и к социальному расслоению. Правда, не к такому резкому, как, например, в России. Некогда великий Мао говорил, что капитализм в Китае страшнее атомной войны. Потому что немедленный переход к частной собственности уморил бы полстраны. Реформаторы Китая этот наказ помнили, и все же неравенство налицо. Часть китайцев уже давным-давно выполнили объявленную властями программу «два крутящихся, один говорящий», обзаведясь швейной машинкой, велосипедом и громкоговорителем. А некоторые даже добавили к этому набору автомобиль. А другие, особенно в сельской местности, по-прежнему маятся в поисках работы и достойного пропитания. Китайские власти признают, что зарплата определенной части населения не превышает 100 долларов в месяц, считая этот уровень недостаточным.

А между тем, по официальной статистике международных организаций, к беднейшим относятся те жители планеты, чей ежедневный доход не превышает 1 доллара. Таких в мире целый миллиард, эти люди, как считают международные эксперты, откровенно голодают. Большинство из них проживают поблизости от Китая - в странах Азиатско-Тихоокеанского региона. Еще 1,5 млрд. человек - к ним можно отнести и китайских крестьян, и множество граждан России, стран СНГ, Африки и даже Европы - имеют доход несколько долларов в месяц.

По данным Госкомстата, в 2001 году около 40 млн. россиян систематически недоедали. Нынче к беднейшим относят 30 млн. россиян, которые, может, в буквальном смысле поголовно и не голодают, но и не в состоянии думать ни о чем, кроме куска хлеба. Сокращением числа этих бедных вдвое за три года и озаботилось российское руководство. В мировом масштабе задача стоит куда скромнее: уполовинить число голодающих к 2015 году. То есть можно сказать, что Россия, как и Китай, здесь берет на себя повышенные обязательства.

По данным Продовольственной и сельскохозяйственной организации ООН (ФАО), от 20 до 40 процентов населения СНГ голодают. Самые проблемные страны - Армения и Таджикистан. Не намного лучше и в странах Центральной и Восточной Европы, переживших смену общественно-экономического строя - там голодают около 30 млн. человек. В благополучной Латвии и Словакии таких по 5-6 процентов, а в Хорватии на грани голода 12 процентов населения. В Европе нет недостатка в продуктах. Главная проблема - деньги на их покупку. Низкие зарплаты и пенсии не позволяют удовлетворить голод. В странах СНГ главная причина недоедания - безработица, доходящая до 50-80 процентов активного населения.

Что касается России, то мониторинг ФАО на нас не распространяется, а значит, объективную оценку дать затруднительно. Что касается причин российской бедности, то они общеизвестны. Как сказал один любимый в народе персонаж - средства у нас есть, у нас ума не хватает. По оценкам российских экономистов, примерно 30 млн. россиян, живущих ниже официальной черты бедности, как раз и можно причислить к недоедающим.

Среди мировых причин бедности президент Бразилии Лула да Сильва главной считает экспортные субсидии сельхозпроизводителям развитых стран, которые подрывают нормальное развитие рынка продовольствия и создают неравенство в мире. Кроме того, по мнению многих участников форума, искусственно раздутая проблема борьбы с терроризмом как раз и не позволяет сконцентрироваться на борьбе с бедностью, которая во многом и порождает терроризм. То есть надо бороться с причиной, а не со следствием. Лула да Сильва считает, что голод - такое же оружие массового поражения, как и бомбы террористов.

Но мыслить в такой плоскости не заставишь так называемый «золотой миллиард», находящийся на другом полюсе социального мироустройства. Как говорится, сытый голодного не разумеет. По мнению китайских представителей, причина бедности - «в нарушении принципа демократии в международных отношениях». Понятно, на что намекают дипломатичные китайцы, вместе с Россией выступающие за многополярный мир.

Здесь же можно упомянуть и то, что США, самая богатая страна мира, выделяет на борьбу с бедностью крохи - лишь сотни миллионов долларов при триллионных годовых бюджетах. А Россия, например, списала с беднейших стран Африки 10 млрд. долларов долгов...

Денис ЛАПИКОВ.

НА ТУРЦИЮ БЛАГОСЛОВИЛА МАТЬ...

В СУДЬБЕ ПУТАНЫ И СОЛДАТА МНОГО ОБЩЕГО

Крымская милиция накрыла подпольную студию, снимавшую жесткое и грязное детское порно.

- Самое удивительное, что детей семи-восьми лет приводили для порнографических съемок родители, - рассказывал на пресс-конференции в Симферополе шеф МВД Крыма генерал Н.Паламарчук. - И получали за это от 50 до 100 гривен!

Сто украинских гривен - меньше двадцати долларов. Генерал не понимает, как можно за такие копейки отдавать на поругание собственных малышей. Он ездит на новеньком БМВ, однако для многих его земляков двадцать баксов стали желанным приработком.

«Жизненный уровень населения нашей страны - один из самых низких в Европе: 70 процентов проживают на уровне бедности, 27 - за чертой, - заявила Счетная палата Украины. - Хуже только в Молдавии и Албании. Основными продуктами питания украинцев остаются картофель и хлеб. Заработная плата ниже прожиточного минимума. Работу за пределами страны ищут до 7 миллионов граждан - то есть каждый пятый взрослый украинец».

Парламентский отчет не вяжется с победными реляциями украинского правительства. Киев трубит об экономическом росте. При этом не уточняя, что миллионы людей вынуждены трудиться практически за еду.

«Никто не хочет, чтобы Украина только бураком торговала на мировых рынках, тем более что и бурак-то никому не нужен». - Цитату В.Путина на апрельском саммите в Ялте комментировала вся украинская пресса. Действительно, бурак не нужен. С берегов Днепра успешно экспортируют металлолом и собственных граждан.

Бригады украинских гастарбайтеров на полях и стройках современной России - всего лишь одна из волн. На Западе такие волны докатились до Атлантики. Далекая Португалия особо отметила вклад мигрантов-украинцев в свою экономику. Трудолюбивые и на все готовые, они стоят дешевле турок.

Сексуальное рабство - модная тема. На самом деле нет никакого рабства, есть все то же паскудство нищеты. «Добровольная трудовая миграция», организованная под покровительством власти.

Васильевка, сельский райцентр южнее Запорожья, - в этой глухой провинции турок Яшар Кумбат-оглы организовал группу по поставке женщин и несовершеннолетних девушек в стамбульский отель «Кент». Отель принадлежит его двоюродной сестре Тазе-гюль. Официальное прикрытие бизнеса - торговля цитрусовыми и туристические услуги. Помогать взялись несколько местных «мадам». За одну завербованную голову имели сто баксов. Кумбат-оглы зарабатывал в десять раз больше. Хозяйке Тазе-гюль каждая покладистая хохлушка приносила до пяти тысяч в месяц. Преступная группа действовала шесть лет. Нынешней весной их судили, всем дали условные сроки. Турок уехал, остальные остались.

Проверка отдела внутренней безопасности Запорожского УМВД показала, что на всех этапах отправки «живого товара» за кордон рука об руку с «фирмой Яшара» работали сотрудники Васильевской районной милиции. Организовали «крышу», оформляли выездные документы, предоставляли служебный транспорт. Без их содействия бизнес не мог бы процветать так долго.

Немыслимо представить, но по документам следствия через Яшара и К° прошла треть молодых женщин Васильевки. Еще больше было девчонок из соседнего Степногорска. Когда-то закрытый южный городок трудился на ВПК, теперь тут выморочное место без работы и надежды. Единственный шанс - «уехать в Турцию на заработки...».

После первой ходки 22-летняя Оксана привезла хорошие по здешним меркам деньги - 1800 долларов. Пенсионеры-родители наконец смогли купить лекарства, прилично одеться и обуться. Тридцатилетняя Оля сказала сыну-шестикласснику, что едет в Россию торговать кожей. Сельская молодуха Галина, домовитая, хозяйственная, веселая, в ожидании документов на выезд без каких-либо просьб устроила стирку и уборку, наготовила вкусностей. Огорченно вздыхала, что дома на хорошие харчи денег недостает.

- Шалав среди них почти не было. Нераспущенные, неразгулянные, золотые наши бабы. Что им делать, если выживать надо, а государство всех кинуло и по-другому не заработаешь?! - это монолог одной из васильевских вербовщиц. Многих «девочек» после экстрадиции она вновь отправляла в отель «Кент». По нескольку раз, по поддельным документам. - У большинства девчонок родители знают, на что идут их дочки. У нас перекантовывалась девочка из Львова, Таня, шестнадцать лет. В Васильевке ей делали загранпаспорт. Так мать ее сама привезла и благословила на Турцию...

Суд над Кумбатом-оглы закончен, однако в Васильевке и Степногорске легко назовут новые адреса вербовки проституток. А в районном военкомате на самом видном месте висит адрес запорожских артиллерийских казарм, где берут на контракт в Ирак. Нужны парни до 30 лет, здоровые, физически крепкие, пригодные для службы в жарком климате. Практически все, кто подписал контракт, не могут найти нормальную работу у себя дома.

Первым раненым в Ираке украинским миротворцем оказался старший сержант Александр Белей. Многодетная семья, рано умер отец, в доме матери случился пожар, все внутри выгорело, и уже несколько лет мама живет во времянке. Саша сидел по правому борту БТРа, на месте пулеметчика, когда сюда ударил гранатомет. Повезло, от смерти спас бронежилет. После шести месяцев госпиталей правая рука едва двигается. В селе у мамы надо копать туалет, старый вот-вот провалится.

- Зачем я пошел в Ирак? Деньги нужны, квартиру хотел купить. Однокомнатную.

Сергей ЗЛАТОВ.

ЗАПОРОЖЬЕ.

ВТОРОЕ ХОЖДЕНИЕ В ТУ ЖЕ ВОДУ

РЕФОРМЫ ЗАМПРЕДСЕДАТЕЛЯ ЦЕНТРАЛЬНОГО БАНКА РОССИИ АНДРЕЯ КОЗЛОВА ВЫЗЫВАЮТ ВОПРОСЫ

Начнем с азбуки: чем крупнее капитал, тем масштабнее бизнес. А уж если судьба вынесла тебя распоряжаться казной всей страны, то это редкая удача: тут и уважаемый чиновничий пост, и капитал - бюджет России.

Но бизнес - вещь рискованная. Одно дело, если обанкротилась палатка возле метро, совсем иное, ежели прогорает банковская система целого государства. Достаточно вспомнить хотя бы август 1998 года, злополучный дефолт. Причиной дефолта многие аналитики, до сих пор пытающиеся разобраться в хитросплетениях тех событий, склонны считать рухнувшую пирамиду ГКО. А родителем этого облигационного изобретения называют Андрея Козлова, занимавшего в те дни пост зампреда Центрального банка Российской Федерации.

Конечно же, обвинять его одного в случившемся несправедливо. Ведь сразу после трагедии расстаться с рабочим местом пришлось не только Козлову. Однако и вклад зампреда ЦБ в дело дефолта 1998 года всем очевиден. Но как сей факт отразился на судьбе героя? Бизнесмену подобной величины недолго оставаться безработным. И Андрей Козлов идет работать председателем правления ЗАО «Банк Русский Стандарт». Но там экономист, эксперт I категории, долго не задерживается и через год пробует себя в качестве генерального директора туристической компании «Мир Аэрофлота». Не очень долго, тоже год, после чего становится управляющим директором американского «Добровольческого корпуса по оказанию финансовых услуг».

А в апреле 2002 года в биографии Андрея Козлова происходит удивительный поворот: его вновь берут на должность заместителя председателя Центробанка. То есть на место, которое он четыре года оставил при весьма печальных для миллионов российских вкладчиков обстоятельствах. Время прошло, но ведь и на сегодняшний постдефолтовский день не всем россиянам удалось оклематься. Казалось бы, такое возвращение главного пирамидостроителя России на прежнюю должность вызовет если не праведный гнев, то как минимум серьезные вопросы.

Попробуем разобраться в этой непростой трудовой биографии. Окончив в 1989 году Московскую финансовую академию, Андрей Козлов устраивается в Госбанк СССР, где и прослужил вплоть до самого дефолта. А дальше... Если попытки реализовать себя в туристическом бизнесе (в «Мир Аэрофлота» Козлова пригласил заместитель гендиректора «Аэрофлота» Александр Зурабов, вместе с которым они в свое время создавали банк «Русский стандарт») легко объяснить, то работа Козлова в «Добровольческом корпусе по оказанию финансовых услуг» сегодня вдруг обернулась довольно острыми вопросами. Эта организация была создана бывшим госсекретарем США Сайрусом Вэнсом и бывшим заместителем госсекретаря Джоном Уайтхедом. Ее официальные цели обозначены как содействие построению надежной финансовой инфраструктуры в странах, осуществляющих переход к рыночной экономике или переживающих экономический кризис. Видимо, на территории Российской Федерации американцам было не обойтись без сотрудничества с человеком, имеющим непосредственное отношение к этому самому экономическому кризису.

В России ДОКФУ работает с 1990 года. По словам бывшего главы московского офиса организации Адама Блацко, ДОКФУ «консультирует Думу по соответствующим вопросам, а также оказывает консультационные услуги Центральному банку». В том, что после стольких лет работы в ЦБ Андрею Козлову не составляло большого труда консультировать Банк России, можно не сомневаться. И во что это вылилось?

На первый взгляд развернутая Козловым деятельность с момента последнего возвращения в Центральный банк выглядит весьма положительной. Ведь предложение о страховании вкладов населения - его инициатива. То, что нашему кризисному финансовому рынку такая система необходима, очевидно. Вот только вариант ее подачи несколько настораживает банкиров, занятых в частном секторе. Ведь для того, чтобы гарантировать своим вкладчикам выплату их денег независимо от обстоятельств, им необходимо вступить в козловскую систему надзора. А вот тут уже начинаются разночтения.

Во-первых, предлагаемая система надзора предполагает работу исключительно с добросовестными банками. Это плюс. Но определяться эта добросовестность будет весьма субъективно - решением ЦБ. Это минус, если учитывать особенности бизнеса по-нашему, согласно которым подобные решения наверняка будут результатом не работы комиссии, а воли конкретного чиновника. А уж способы уговорить человека, что ты хороший, а тот - плохой, на Руси знакомы издревле.

Во-вторых, настораживает бескомпромиссность навязываемой Центральным банком системы. Не вошедшие в нее банки рискуют стать неконкурентоспособными, поскольку население побоится доверить им незастрахованные вклады. Те же банки, которые станут частью системы надзора, могут в одночасье потерять лицензию просто по воле субъективного решения или дав конкурентам даже пустяковый повод для атаки.

В-третьих, многих беспокоит тот факт, что заявляемая зампредом ЦБ Козловым забота о вкладчиках может являться ни чем иным, как прикрытием для вводимого надзирательства. Тем более Козлов прямо заявил, что банки, не изъявившие желания вступить в систему надзора, будут расценены как не желающие участвовать в системе страхования вкладов.

Ну и, в-четвертых, призрак американского происхождения идеи не дает спать спокойно. Деятельность Андрея Козлова в ДОКФУ, похоже, оборачивается сегодня лоббированием интересов западных банков на территории России.

На сегодняшний день более 200 (из которых почти сотня - московские) российских банков подали ходатайство об участии в предлагаемой ЦБ новой игре. Последний официально объявленный срок возможности заявиться назначен на 27 июня. Стоит отметить, правда, что сегодня чаша весов тех, кто пока еще не определился, накренилась не в сторону Центрального банка.

Это связано с конфликтом, происшедшим недавно вокруг «Содбизнесбанка». Вообще-то конфликта и не было: банк обвинили в сотрудничестве с террористическими организациями и отобрали лицензию. Действие показательное, другим наука. Но вот 70 тысяч вкладчиков, которые остались без своих денег, эта наука едва ли может показаться правильной. Тем более что не раз битый россиянин сочувствовать банкротам не приучен. А тут даже о банкротстве речь не идет: счета заморожены - и все тут...

Неприятность заключается еще и в том, что, взяв на себя тяжеленную миссию перетрясти и проверить все банки России (Козлов объявил, что предлагаемая система должна быть распространена именно на все банки, но принять в ней участие смогут только те, которым, по мнению проверки, не грозит банкротство ближайшие три года), сам ЦБ ничем не рискует. В случае, если предлагаемые заместителем главного банкира страны инициативы окажутся провальными и к 70 тысячам россиянам, погоревшим с «Содбизнесбанком», добавятся новые, Андрей Козлов просто извинится перед всеми в телеобращении. Эта практика ему знакома: во время дефолта 1998 года он уже призывал вкладчиков «проблемных» коммерческих банков перевести свои счета в «Сбербанк». Все мы помним, что впоследствии вклады перенесших оказались замороженными, а спустя месяцы выплаты по ним произошли с внушительными потерями для вкладчиков.

Кстати, позже Виктор Геращенко назвал этот призыв «ошибкой», а дважды обманутые россияне на сей раз за словом в карман не полезли и окрестили подобную схему расплаты «козловской». И похоже, что это новое в банковском секторе слово может вернуть былую актуальность. Ведь и от государственных краткосрочных облигаций никто не ждал «черного августа». Но даже если искренне надеяться, что в этот раз все пойдет хорошо, заложенный в основу системы надзора камень субъективизма Центробанка обязательно даст трещину. И тогда мы ахнем, зашумим, что воруют на глазах, правоохранительные органы начнут охоту за банкирами-оборотнями, кто-нибудь главный извинится перед населением за сделанные ошибки, а кто-то хитрый и умный будет придумывать новый опыт.

Антон ЧЕРНЯЕВ.

КАЖДЫЙ ПОЖИЗНЕННЫЙ СРОК ОБХОДИТСЯ В МИЛЛИОН ДОЛЛАРОВ

Сообщения о том, что в России в нынешнем году на волю досрочно выйдут 120 тысяч уголовников, с интересом восприняли чиновники пенитенциарной системы США.

Рис. Виктора ЧУМАЧЕВА.

Ведь досрочное освобождение - это не только гуманизация законодательства, но и значительная экономия бюджетных денег, отпускаемых на содержание тюрем и лагерей. США, как известно, находятся на первом месте в мире по количеству заключенных на душу населения. На каждые 100 тысяч свободных граждан там приходится аж 730 зэков. А всего на тюремном довольствии в Соединенных Штатах сейчас находятся свыше двух миллионов человек - в два с половиной раза больше, чем в России. Отсюда колоссальные расходы из бюджета.

Взять хотя бы такую многочисленную в США категорию заключенных, как приговоренные к пожизненному сроку. Их в Америке около 130 тысяч! При этом содержание каждого такого «клиента» обходится федеральной и местной казне примерно в 1 миллион долларов. Как ни крути, тех, кому в Америке до смерти небо будет в клеточку, можно смело назвать миллионщиками. Разве что они этот миллион не заработали и не украли, а получают в рассрочку от налогоплательщиков...

Тюремных «миллионеров» в Америке - 10 процентов от всех сидящих. Рост за последние 10 лет почти на 90 процентов. Но при этом за то же время преступность в стране упала более чем на треть. Этот парадокс объясняют просто. В 80-е, а особенно в 90-е годы законы в стране стали столь суровыми, что угодить на всю жизнь за решетку можно за сущий пустяк. В Калифорнии, например, приняли закон, по которому рецидивист, осужденный на третий срок, получает пожизненный приговор автоматом. И недавно там «миллионером» стал воришка, укравший детские видеокассеты стоимостью 153 доллара - хотел сделать подарок своим племянницам на Рождество...

Так что американская практика показывает: суровость наказания - штука эффективная, но очень уж дорогая. Есть, правда, радикальный способ снижения расходов - смертный приговор. Но такими приговорами американская фемида не злоупотребляет. В прошлом году их было приведено в исполнение 71.

Степан НОСОВ.

НЬЮ-ЙОРК.

ТАКОМУ УЛОВУ ТРУДНО РАДОВАТЬСЯ

Более 80 обезвреженных мин и торпед времен Второй мировой войны - таков итог завершившейся в Эстонии международной операции по разминированию акватории Балтийского моря. По оценкам экспертов, полная очистка Балтийского моря, в акватории которого в разное время было установлено около 100 тысяч мин, может занять около 50 лет.

Виктор СЛЕПЦОВ.

ТАЛЛИН.

ЛАЗЫ ЕДУТ ВО ВНУКОВО

По заказу аэропорта «Внуково» Львовский автобусный завод изготовил специальную партию дорожных лайнеров для перевозки пассажиров по летному полю. Первые десять комфортабельных машин «ЛАЗ-183» вместимостью 100 с лишним человек уже отправились в Москву своим ходом.

Юрий КИРИЛЛОВ.

ЛЬВОВ.

ЕВРОПА ТРЕБУЕТ ЗАКРЫТЬ АЭС

Евросоюз заморозил предназначавшийся Армении грант в размере 100 млн. евро. И объяснил, что сделал это за отказ республики закрыть единственную АЭС в стране (ЕС настаивает на этом, так как реактор, по мнению экспертов, находится в сейсмически опасной зоне).

Никита АЛОЯН.

ЕРЕВАН.

ВНУК ДЕДА - ВОТ ЗВАНИЕ!

ЧИТАТЕЛИ «ДВ» - О СВОИХ ДЕДУШКАХ И БАБУШКАХ

Один молодой человек, бегло проглядев недавнюю публикацию под рубрикой «Последний поклон», почти возмущенно спросил меня: «И зачем мне читать про чужих дедушек и бабушек? Мне своих хватает». Мы ехали в электричке, и я не нашелся тогда, что ответить. Я вышел на своей станции, парень уехал дальше. И вот не знаю, обида во мне говорит или досада, но почему-то хочется что-то объяснить, ответить - пусть и вдогонку...

Давно, сто десять лет назад, русский философ Владимир Соловьев завершил свой большой труд и написал на титульном листе: «Посвящается моему отцу, историку Сергею Михайловичу Соловьеву, и деду, священнику Михаилу Васильевичу Соловьеву, с чувством живой признательности и вечной связи». Труд свой Соловьев назвал «Оправдание Добра». Да, и в те времена добро нуждалось в оправдании и защите. И вот человек, решившийся на открытое противостояние злу и пороку, своим посвящением испрашивал благословения у отца и деда.

Так и мы, решаясь на поступок, мысленно связываемся с нашими дорогими предками, ища у них поддержки. И когда нам удастся чего-то доброго достичь, мы непременно подумаем со светлой грустью: как бы порадовались сегодня мои старики, будь они живы... И сама эта мысль утешает и укрепляет нас. Наверное, это и есть любовь к Родине. Как говорил ближайший друг Владимира Соловьева, князь Евгений Трубецкой: любовь к Отечеству - «это живое чувство солидарности с дорогими, отошедшими...».

Поэтому и письма, приходящие в рубрику «Последний поклон», они в глубине своей - о Родине. Вот и ответ моему юному попутчику: не о чужом эти письма, о нашей земле, о совести, о том, что всех нас роднит.

Будто продолжая мысль князя Трубецкого, наш читатель с Урала Николай Иванович Ломакин пишет: «Поистине в словах «дедушка» и «бабушка» слышно звучание особого предназначения. Оно волнует нас памятью о них, желанием вникнуть в их жизненный путь и выяснить возведенное ими наследство...» А подпись под письмом гласит: «Внук деда Ломакина Василия Илларионовича...» Да, внук деда - вот звание!

Журналист Сергей Белковский из Челябинска: «...Только недавно прочитал последнее письмо деда Васи, написанное из больницы моему отцу, маме и нам, его внукам. Без таких весточек из прошлого жить было бы проще, но как пусто!»

«Постоянно читаю вашу рубрику «Последний поклон», - пишет нам 22-летний Михаил Селезнев из Читинской области. - Никогда не забуду свою бабушку Раису Трофимовну, ее слезы, ее улыбку и нежные слова. Всегда буду ставить ее в пример своим детям».

«Не смог не откликнуться на публикацию «Дорога к дедушке». Статья взволновала до слез. Большое спасибо за такие рассказы о судьбах людей нашей многострадальной Родины...» Это Николай Иванович Ястребов из города Шебекино Белгородской области.

«Ваша рубрика «Последний поклон» нитью памяти связывает поколения людей, живших в разные эпохи, - считает Леопольд Никитич Логинов из Тамбова. - Такие публикации помогают верить в будущее».

Татьяна Владимировна Борщ из Белгорода рассказывает: «Мой дедушка, Петр Борщ, участник Первой мировой войны, преподавал историю в учительском институте г. Новомосковска Днепропетровской области. В 1937 году он был арестован и погиб. Став взрослым, мой отец написал письмо в редакцию газеты того небольшого городка, где в свое время произошла эта трагедия. Откликнулся пожилой товарищ деда. Сколько в его письме было хороших, теплых слов!»

Иван Стрельников из Липецка размышляет: «...Часто думаю о судьбах своей бабушки Дуни и ее пятерых сыновей. В чем был смысл их жизни? Какой они оставили после себя след? Мне думается, они были настоящими русскими людьми, тружениками, защитниками - на таких исстари держится наша Россия-матушка...»

Спасибо всем, кто нам пишет, кто торопится передать детям и внукам «чувство живой признательности и вечной связи».

Дмитрий ШЕВАРОВ.

ЗЕМЛЯ-КОРМИЛИЦА И КОРОВА-СПАСИТЕЛЬНИЦА

Мой дедушка Алексей Наумович, артиллерист в Первую мировую войну, крестьянствовал в селе Муром до тех пор, пока не началась коллективизация. Тогда ему пришлось бросить свой надел и уйти куда глаза глядят. Работал грузчиком в Харькове, пережил холод, голод, преследования.

Помню, услышав по радио о рекордных урожаях, просил меня, школьника, пересчитать центнеры на пуды. И удивлялся тому, что названные цифры причислялись к рекордам. Он говорил, что, вспахивая землицу сохой, получал более высокие урожаи. Именно так, «землица», говорил он о земле.

Самая страшная для всех нас потеря за все прошедшие годы - это потеря крестьянства, оно было основой нашего государства, его столпом. Семья моего деда вырастила семерых детей. Но уже у всех этих детей было только по двое-трое детей. А я в нашей семье был единственным.

Не знаю, может, это крестьянские корни во мне говорят, но не могу без боли видеть сегодняшние деревенские пейзажи. Проезжая по иному селу, можно не встретить ни одного человека. Какое-то наводящее ужас безлюдье, угасание чего-то самого значимого, самого дорогого, чем славилась Русь.

В военное и послевоенное лихолетье мой дед неустанно трудился на огороде, держал дойную корову. Благодаря дедушкиной корове мы с мамой выжили. Запомнилось его трепетное отношение к хлебу. Он даже крошки бережно собирал и всегда заставлял меня делать тоже самое, убеждая в том, что хлеб - это святое. Каждый день по разным поводам я припоминаю мудрые слова деда, сказанные им более полувека назад.

Не могу сказать, что я глубоко верующий человек. И все же в трудные моменты мы вспоминали о Всевышнем. В годы войны, прячась в подвалах от бомбежек, переживая голод и холод, взрослые и дети уповали на Бога. Помню, дедушка рассказывал мне о Библии, а в дни православных праздников нараспев декламировал содержание богослужений. И в эти минуты он был необыкновенно красив...

Николай Иванович ЯСТРЕБОВ.

ШЕБЕКИНО,
Белгородская область.

«Я ВСЕ СМОТРЮ В ТО ЧУДЕСНОЕ ЗЕРКАЛО...»

Мой дедушка, Франц Августинович Шедько, в Первую мировую был кузнецом кавалерийского полка. Попал в плен и семь лет батрачил в немецкой кузнице. Освоил немецкий язык, перенял немецкую деловитость и аккуратность, да и сам немцев кое-чему научил.

В то время привычных нам шин на велосипедах не было и велосипеды гремели по булыжным мостовым. Дед добыл пуд русской пеньки, свил по диаметру колеса веревочку, натянул на ободья. Немцы со всей округи приходили смотреть на русское чудо, катившееся мягко, без шума и пыли.

А еще дед переплавлял в кузнице прохудившиеся миски и тазики в крестики и колечки, ведь крестик всякому новорожденному нужен, а без кольца немец венчаться не будет. Так что уезжал дед из плена в шляпе, в хорошем пальто, а в руках вел велосипед, навьюченный тремя чемоданами. Немцы смотрели ему вслед с уважением: ведь не грабежом нажил, не обманом, а своими руками. А дома на руинах бывшего графского имения был организован колхоз «Безбожник»...

После Великой Отечественной от всей деревни осталось три постройки, в их числе и наш дом. Восстановление колхоза с него и началось. В дедовом хлеву стояли первые колхозные лошади, а весь колхозный фураж хранился в дедовой повети. Хорошо помню, как бабушка Павлина Даниловна ворчала на деда, что он не хочет бросить своей корове навильник колхозного сена. Не раз дедушка, доведенный до кипения, кричал: «Нельзя! Не мое!»

А ведь никто не смог бы узнать, кому он положил то колхозное сено. Только много лет спустя я понял, что не страх удерживал деда от неправедного шага, а библейские заповеди. Вера помогала ему жить, не впадая в уныние. Даже когда деду отказали в пенсии за погибшего сына, он не озлобился, а продолжал кормить семью. А еще участвовал в смотрах художественной самодеятельности. Однажды за призовое место ему вручили настенное зеркало - то была роскошь для послевоенной деревни. Женщины всегда находили предлог зайти к нам и посмотреться в чудесное зеркало.

Адольф Павлович БАРАНОВ.

НОВОСИБИРСК.

Франц Августинович и Павлина Даниловна Шедько.

БРАТОК ПО РАЗУМУ

КОСМИЧЕСКИЙ ДВИГАТЕЛЬ ТРЕТЬЕГО ТЫСЯЧЕЛЕТИЯ ОН ПРИДУМАЛ В КОЛОНИИ УСИЛЕННОГО РЕЖИМА

Магазин стоит в центре села Летава и называется «Культтовары». Этими самыми товарами для культурных следует, очевидно, считать стиральный порошок «Ариэль» и клеенку. А вообще-то полки ломятся от снеди.

На вывеску, оставшуюся от социализма, давно никто не обращает внимания. Мало ли что написано! Важно, что в «Культтоварах» булки свежие. Правда, сельские бабуси о хозяине магазина отозвались с опаской. Выйдет, зыркнет исподлобья - в очереди не галдеть, витрины не лапать! - так и задрожишь, как мышь с авоськой...

На меня Валентин Подвысоцкий тоже произвел серьезное впечатление. Коротко стриженый брюнет, борцовские плечи, черный кожан, не менее черные свитер и брюки... До сих пор виданные научные работники выглядели иначе. Но факт налицо: Подвысоцкий - автор доброго десятка статей, одни названия которых вызывают трепет у человека нетехнического склада ума. «Космические двигатели третьего тысячелетия», «Существует ли тринадцатая планета Солнечной системы?», «Метод решения алгебраических уравнений четвертой степени», «К вопросу о механизме искривления пространства-времени», «Наступит ли конец эпохи огнестрельного оружия?»...

Я честно скачал часть работ из Интернета, попутно обнаружив, что «...Тринадцатая планета» , например, рекомендована в качестве пособия для студентов-физиков Липецкого государственного университета и украсила Белорусский научно-популярный астрономический бюллетень. А «Космические двигатели...» опубликовала «Наука и техника» и целый ряд сетевых изданий, включая дайджест «Новости космонавтики».

К космосу Валентин расположился еще в институте - правда, сельскохозяйственном.

- Дед с бабкой настояли, чтоб туда поступал, от земли не отрывался.

Но в отрыв он-таки вскоре ушел. И ни дед, известный на всю страну председатель колхоза-миллионера, дважды Герой Соцтруда Давид Бойко, которому еще при жизни установили бюст в родном селе Летава, ни бабушка Анастасия, тоже Героиня Труда, ничем помочь не смогли.

- В 1995 году осудили меня и еще двух товарищей, точнее, подельников, по статье «Вымогательство и разбой». Срок получил по максимуму - пять лет и девять месяцев.

Подвысоцкий в ту пору трудился на «блатной», но не особо денежной должности - районным налоговым инспектором. А в свободное от службы время «контролировал» рынок, где торговали скотом. Точнее, тряс продавцов свинок, пока из них купюры не сыпались. И дотрясся до суда...

- Грехи молодости! - заключил Подвысоцкий. И сравнил себя с нынешним премьер-министром Украины: тот тоже по малолетке с законом не ладил, за колючку хаживал, а кем стал, реально!

В колонию усиленного режима родители возили Валентину сумки с продуктами и литературу по астрономии, физике и математике. Ведь к точным наукам Валика, кстати, золотого медалиста, всегда тянуло больше, чем к рэкету. Только вот времени на все не хватало.

- На зоне, чтоб крыша не поехала, надо голову загружать. Библию читать или иностранный язык учить.

Он исписал расчетами не одну тетрадку и понял: получилось что-то путевое. Кроме нового типа двигателей, работающих на кинетической энергии космического аппарата (принцип действия основан на захвате и торможении встречного потока вещества), проступали очертания еще более революционного открытия.

- Аппарат состоит из массозаборника, МГД-генератора и электрореактивного движителя. Ионизированный газ втягивается магнитной воронкой, проходит сквозь канал генератора и через реактивное сопло вытекает наружу. При частичном торможении газа в канале МГД-генератора вырабатывается электрический ток, который приводит в действие реактивный движитель и все бортовые системы, - совсем упрощенно объясняет мне Подвысоцкий суть идеи.

Коллеги по нарам в тетрадки Подвысоцкого не лезли и занятиям не мешали. Кулаки здоровые - троеборец, кандидат в мастера! Но желание поделиться с понимающими людьми нарастало. Когда логически дошел до того, что правило Тициуса-Боде должно распространяться и на массу планет, решил действовать.

- Родители-учителя всегда заворачивали для меня сало с колбасой в «Освіту Україні». Газету разровнял и на адрес редакции послал пакет...

Статью о неизвестных планетах Солнечной системы отдали на научную экпертизу, признали оригинальной, опубликовали и заплатили гонорар.

- А работу по пневмоэлектрическому оружию я написал еще в КПЗ!

Космический «браток» Валентин Подвысоцкий.

Короче, к моменту освобождения Валика распирало от планов: жениться, завести легальный бизнес и купить компьютер, чтоб стать ближе к мировому потоку разума.

В принципе все удалось. Жена Лиля - продавец в магазине, дочке два года и то ли четыре, то ли пять месяцев, надо подсчитать (ученые к бытовым деталям не внимательны!), выпить - только в праздник, прежние друзья-подельники забыты. Потому что космос много внимания к себе требует, зараза...

- От семьи кусок хлеба не забираю, а остальное - мое дело! - отрезал Подвысоцкий, явно завершая с кем-то полемику на тему большой науки.

Одно из открытий он недавно решил «застолбить» за собой, отправил сразу в Укрпатент и Роспатент. За оформление бумаг пришлось выложить больше тысячи гривен, космическую сумму для села.

...Посреди дня, как часто бывает, отключили свет. Хозяин нахмурился: в «Культтоварах», в холодильнике, потечет мороженое - убытки... Новый компьютер потому мне тоже оценить не удалось. Просто похвалил мышь с красной лампочкой в «пузе».

Лицо Валика мигом просветлело:

- Это самая крутая «мышка» на весь Чемеровецкий район!

Максим НЕВИДОМЫЙ. (Спец. корр. «ДВ».)

Хмельницкая область.
Фото автора

А ВОТ «РЫБА» ОНИ НЕ КРИЧАТ

СБОРНАЯ РОССИИ ВЕРНУЛАСЬ ИЗ ИСПАНИИ С ЧЕМПИОНАТА МИРА ПО... ДОМИНО

Российская «доминошная» сборная, состоящая из четырех пар игроков, в общекомандном зачете заняла пятое место среди сорока стран мира. О том, как проходил мировой чемпионат по любимой игре рабочих, шахтеров и пенсионеров, мы попросили рассказать капитана сборной России, официального уполномоченного Международной федерации домино в нашей стране Владимира КОРНЕЕВА.

- Скажите, Владимир, неужели действительно кто-то еще в мире, кроме нас, увлекается этой незатейливой игрой? Всегда казалось, что стук костяшек - это чисто русский пейзаж.

- Заблуждение! Домино по популярности, конечно, с футболом не сравнишь, но Международная федерация сегодня насчитывает более 100 миллионов любителей в ста странах. Между прочим, уже готовы и направлены в МОК документы с ходатайством о признании игры в домино в качестве самостоятельного вида спорта. Так что это вам не простое «забивание козла»! А в нашей стране Федерация домино существует уже четыре года. И только что закончившийся в Испании чемпионат мира уже второй по счету.

В первом, год назад, россияне тоже играли. Тогда в Гавану приехали 180 команд! Правда, для нас дебют оказался не слишком блестящим, мы заняли 19-е место. Утешались, что такая спортивная держава, как США, осталась лишь на 142-й строчке в табели о рангах. А теперь вот мы пятые. По-моему, прогресс очевидный.

- А кто же стучит костяшками громче всех? Точнее, добивается медалей?

- Первыми чемпионами мира стали кубинцы. А на нынешнем турнире победили доминиканцы (в качестве приза они получили огромный окорок и 3 тысячи евро впридачу). После чемпионата рейтинг лучших сборных мира выглядит так: Куба, Испания, Доминиканская республика, Венесуэла, Россия...

- Похоже, латиноамериканцам пока в мире нет равных. Неужели в домино все решают горячие головы?

- Да, представьте. А вообще страсти на мировых турнирах кипят нешуточные, куда там шахматистам! Так, в этот раз после напряженных схваток за столом кубинцы в самом прямом смысле разодрались с пуэрториканцами, доминиканцы - с венесуэльцами, а мексиканцы - с португальцами... Наша сборная крупных разборок постаралась избежать, хотя совсем без стычек не обошлось. Особенно запомнилось, как наша пара играла с дамским тандемом из Кубы (кстати, около 10 процентов игроков на чемпионате - женщины, и соревнуются они вместе с мужиками). Наши давили, победа была близка. Но тут, чувствуя, что проигрывают, кубинки начали взывать к судьям: дескать, эти русские глазки строят, знаки друг другу подают. Все это, конечно, были сплошь наветы, но когда девушки пустили в ход самое грозное оружие - слезы, даже судьи дрогнули. Назначили две дополнительные партии. Кубинских девчонок, конечно, нам было жаль, но мы ведь тоже честь России отстаиваем, поэтому обошлись без джентльменства.

- А что, судьи действительно строго следят за игроками?

- Еще как! Строго запрещается подмигивать, почесывать, покашливать и т.д. и т.п. - все, что только может дать подсказку партнеру. В ходе игры руки нужно держать строго под столом. До той поры, пока не приходит твоя очередь. Сделал ход - и руку вновь под стол. Костяшки разрешается брать плавным движением двух пальцев - и не дай Бог, мизинец оттопыришь! Ногами не шевелить - коленки вместе, носки врозь. Глазами по сторонам не стрелять... Судьи внимательно наблюдали за игроками и набавляли штрафные очки буквально за каждое несанкционированное движение. Впрочем, опытные доминошники знают: хорошие игроки чувствуют мысль партнера и без всяких знаков.

- Трудно ли попасть в российскую сборную? Кто сегодня защищает честь державы?

- В Испании на высоте были наши проверенные бойцы: Владимир Бойцов и Виктор Алексеев из Санкт-Петербурга. Неплохо отыграла и московская пара Александр Скопцов - Андрей Печенов. В двадцатку сильнейших игроков мира пробился Валерий Груздев, приехавший на чемпионат без пары и игравший со сменными партнерами. А вообще в сборную по домино пробиться не легче, чем в команду Ярцева, отправившуюся в эти дни в Португалию.

- Напоследок не могу не спросить: как доминошники на международных турнирах кричат «рыба!»? Неужели «фиш»?

- Представьте, больше ни у кого в мире такого термина нет. Когда нечем ходить, просто останавливают игру.

Андрей ПЕТРОВ.

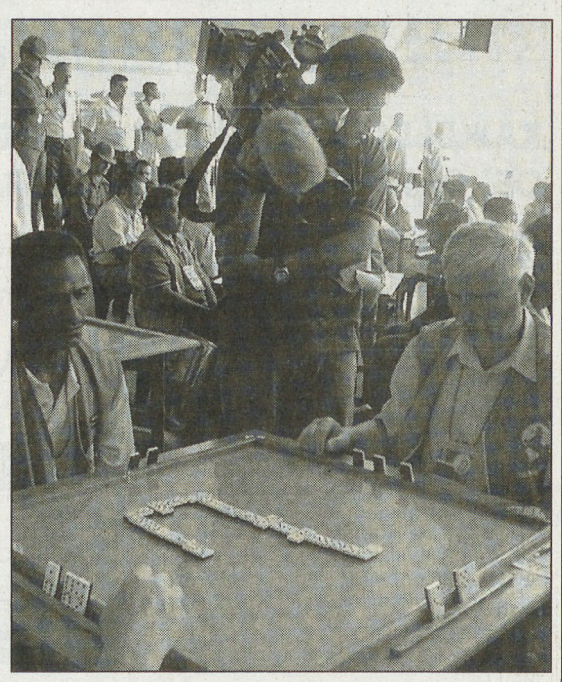

Капитан сборной России Владимир Корнеев (слева).

ДЕЛОВОЙ ВТОРНИК

Учредитель и Издатель ИАА «Деловой вторник»
Издание зарегистрировано Госкомитетом РФ по печати. Рег. ПИ № 77-7161.

Распространяется в качестве приложения к газетам:

Генеральный директор Ф.Сизый.
Главный редактор В.Симонов.

Адрес редакции: 125993, ГСП-3, Москва, А-40, ул. «Правды», 24, 8-й этаж.
Телефон для справок: (095) 257-59-17.
Телефон/факс отдела рекламы: (095) 257-37-83.
Интернет-сайт: http://inform.adi.ru/. E-mail: vtornik@adi.ru

Номер подписан в 15.00 По графику в 15.00
Отпечатано в типографии ИПП «Уральский рабочий» Екатеринбург, пр. Ленина, 49.
Общий тираж 1.640.191 экз. Цена - бесплатно.

© «Деловой вторник». Перепечатка без согласования с редакцией не допускается. Преобретение прав © на перепечатку и использование материалов тел. (095) 257-59-17.

«Труд», «Ежедневные новости. Подмосковье» (Московская область), «Советская Белоруссия» (Беларусь), «Европа-Экспресс» (Германия), «Архангельск» (Архангельск), «Комсомолец Каспия» (Астрахань), «Тульс Аксарайска» (Астрахань), «Белгородская правда» (Белгород), «Брянский рабочий» (Брянск), «Волгоградская правда» (Волгоград), «На смену!» (Екатеринбург), «Панорама» (Зеленогорск), «Калининградская правда» (Калининград), «Вольная Кубань» (Краснодар), «Курская правда» (Курск), «Красноярский рабочий» (Красноярск), «Липецкая газета» (Липецк), «Нижегородские новости» (Нижний Новгород), «Новая газета» (Новосибирск), «Советская Сибирь» (Новосибирск), «Северная вахта» (Ноябрьск), «Поколение» (Орел), «Конкретная газета» (Озерск), «Вестник-Наша Пенза» (Пенза), «Вечерняя Пермь» (Пермь), «Северный курьер» (Петрозаводск), «Наше время» (Ростов-на-Дону), «Красный Север» (Салехард), «Волжская коммуна» (Самара), «Земское обозрение» (Саратов), «Северный рабочий» (Северодвинск), Ставропольская правда» (Ставрополь), «Тамбовская жизнь» (Тамбов), «Тюменская правда» (Тюмень), «Республика Башкортостан» (Уфа), «Челябинский рабочий» (Челябинск), «Забайкальский рабочий» (Чита), «Советский Сахалин» (Южно-Сахалинск), «Якутия» (Якутск).