ОБЛАСТНАЯ МОЛОДЁЖНАЯ ГАЗЕТА

НА МЕНУ!

ОСНОВАНА 18 ИЮНЯ 1920 ГОДА

Вторник, 18 марта 2003 г. № 29 (16174)

СЕГОДНЯ В НОМЕРЕ:

ВАХХАБИЗМ ПРОНИК НА УРАЛ 2

У КАЖДОГО ЛЬГОТНИКА СВОЙ СВЕТ 2

РЕВДИНСКИЕ КУМИРЫ 3

«ДЕЛОВОЙ ВТОРНИК»

Высокого напряжения НЕ ИСПУГАЛИСЬ

ГОРНЫЙ ЩИТ. Самое масштабное за последние годы хищение линии электропередачи обнаружено бригадой ремонтников ОАО «Екатеринбургская электросетевая компания» в районе поселка Горный Щит.

В ночное время хитникам удалось снять 60 пролетов алюминиевого, со стальной жилой в три нити, провода, общая длина которого суммарно составила десять с половиной километров. Уже подсчитан ущерб: вес украденных проводов — почти три тонны, стоимость одной — 65 тысяч рублей.

Год назад, когда район перешел в ведение электросетевой компании, этот участок воздушной линии уже был практически весь разобран и растащен за несколько лет. К январю этого года заново восстановленную линию поставили под напряжение и сделали резервной для потребителей Горнощитского района. Однако воров не напугало даже высокое напряжение 10 киловольт. Специалисты ЕЭСК считают, что провода были сняты для монтажа в другой электроустановке.

Как сообщили в ЕЭСК, сотрудники службы безопасности компании жестко занялись расследованием крупного хищения. Опрошено большое количество очевидцев, которые утверждают, что в эту ночь на место кражи была подогнана техника и действовала группа людей. Со слов начальника службы безопасности, уже выстроены первые версии, а количество веских показаний дает достаточно зацепок для поимки преступников.

К середине апреля отрезок линии электропередачи будет восстановлен, но с обязательным условием — по мере построения новой линии на нее сразу же будет подаваться высокое напряжение. В этом случае при любой попытке снять провод диспетчеру тут же поступит сигнал о помехах на ветке.

Последний раз крупное хищение в электросетевой компании было совершено четыре года назад, когда злоумышленники сняли 2,7 километра исключительно дорогого провода с подстанции «Лечебная». В этом году на капитальный ремонт подстанций, трансформаторных и распределительных пунктов ОАО «ЕЭСК» уже затратило более восьми миллионов рублей.

Елена МАРЬИНА

СМЕРТЬ от безработицы

НОВОУРАЛЬСК. 14 марта для 2,5 тысячи сотрудников ЗАО «Уральский автомоторный завод» стало последним рабочим днем. Для небольшого закрытого города это событие стало поистине трагическим. Узнав на собрании о своем увольнении, двое мужчин в возрасте 55 лет умерли от инфаркта.

В свое время предприятие являлось филиалом ЗИЛа, а затем акционировалось. Был потерян рынок сбыта, нарушились связи с поставщиками. Кредиторская задолженность УАМЗа превышает 400 миллионов рублей. Решением областного арбитражного суда на предприятии введено на год конкурсное производство. Конкурсным управляющим назначена Флюра Фогилева. Завод уже частично законсервирован, завершается инвентаризация. Предприятие взяло под охрану ЧОП «Сова».

ЕАН

Когда завод становится РОДНЫМ

На днях в министерстве металлургии Свердловской области были подведены итоги конкурса на звание «Организация высокой социальной эффективности». По словам пресс-секретаря министерства Евгения Харламова, в число финалистов вышли почти все крупные металлургические предприятия области. Сумма, которую металлурги области затрачивают на выполнение социальных программ, весьма значительна. Более того, год от года она растет. Так, если в 2001 году на «непроизводственные» цели металлурги выделили в общей сложности полтора миллиарда рублей, то в прошедшем году сумма эта увеличилась еще на миллиард.

Комбинат «Уралэлектромедь» в основном тратит деньги на благотворительность: помощь общественным организациям, реконструкцию и содержание детского дома в Верхней Пышме, участие в строительстве храма на крови и монастыря на Ганиной Яме. Недавно прошла информация, что Андрей Козицын, генеральный директор УГМК, намерен участвовать и в возрождении православных святынь Валаама. Богословский алюминиевый завод тоже участвует в благотворительных акциях, но, кроме того, продолжает содержать за свой счет многочисленные объекты ЖКХ и социально-культурной сферы Краснотурьинска. В частности, предприятие шефствует над 13 детскими садами и 15 школами. Более 57 миллионов рублей потратил в прошлом году Синарский трубный завод на содержание собственной социальной сферы: дворцов культуры и спорта, баз отдыха, поликлиники...

Всего в финал конкурса вышли 12 предприятий. Кажется, что с приходом жестких принципов рыночной экономики подобные траты становятся излишними. Плати рабочим зарплату, а все, что надо, они купят сами. Однако бюджетная ограниченность муниципалитетов общеизвестна, и предприятия порою вынуждены исполнять функции городского бюджета. Кроме того, аналитики прогнозируют, что в ближайшем будущем еще более ухудшится положение на рынке рабочей силы. Нехватка кадров ощущается уже сейчас, и те заводы, что вкладывают сегодня средства в родные города, существенно повышают свои шансы в привлечении работников.

Михаил ЧЕРЕПАНОВ

ЕКАТЕРИНБУРГ — ГОРОД СТОЛИЦ

ТАКИМ ЕГО СДЕЛАЛА ИНДУСТРИЯ СЕРВИСА

ЕКАТЕРИНБУРГ. Масштабное событие — первый Уральский форум специалистов сервиса, организованный при поддержке городской администрации и некоммерческой индустрии красоты, — успешно завершилось.

Еще пять-шесть лет назад «бытовочка», как тогда называли сферу бытового обслуживания, находилась в серьезном упадке. Сегодня, буквально пережив возрождение, она превратилась в настоящую империю сервиса. И даже в преддверии своего профессионального дня смогла позволить себе проведение трехдневного праздника.

Цель форума, впервые проводившегося в России, — не только обмен опытом и привлечение клиентов на предприятия отрасли. Главное — продемонстрировать широкие возможности, которых достигли мастера своего дела в организации работы компьютерных клубов, выездного туризма, показать посетителям освоенные уральцами последние технологии ремонта радиоэлектронной аппаратуры, химчистки одежды, фотобизнеса.

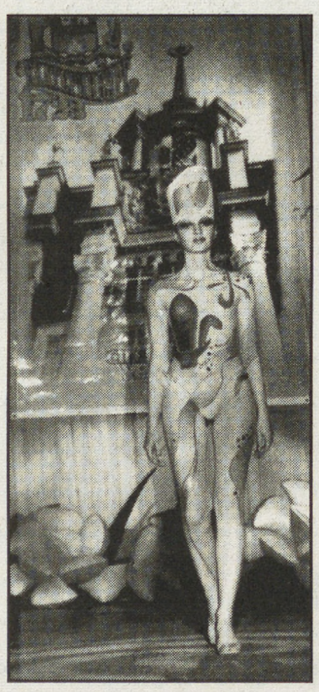

Сегодня эту отрасль в области представляют 1134 предприятия бытового обслуживания, которые работают в 24 направлениях. Семинары, «круглые столы», конкурсы профессионального мастерства продемонстрировали не только конкурентоспособный уровень екатеринбургских мастеров своего дела (об этом свидетельствует и большое количество заключенных на выставках договоров), но и «рассекретили» совершенно новые услуги сервисных служб, такие, как ультразвуковая чистка ювелирных изделий и татуировка на волосах.

В рамках форума прошла и конференция косметологов и эстетистов, представившая слушателям актуальные для неблагополучного в экологическом отношении Урала доклады по таким еще узкораспространенным технологиям, как фотоомоложение или профилактика старения кожи. Новым в области аппаратной косметологии стала на форуме презентация массажного стола и авторского метода одного из екатеринбургских физиотерапевтов.

Финальный день работы форума завершился блестящим и слегка эпатирующим своей откровенностью дефиле участников IV регионального чемпионата по боди-арту, на котором модели преподносили зрителям лучшие колористические решения мастеров, чьи имена на слуху далеко за пределами «третьей столицы».

Феерическое дефиле сменили не менее экспрессивный шоу-показ участников салонов красоты и выступление команды Екатеринбурга по парикмахерскому искусству. Лицезрея все это великолепие, сопровождавшееся пиротехническими фонтанами и падающими сверху радужными шарами, трудно было поверить, что праздничное действо происходит у нас, а не на каком-нибудь пестром карнавале в Рио-де-Жанейро. По крайней мере, участником зрелища в «Екатеринбурге — городе столиц» ты ощущал себя точно.

Елена МАРЬИНА
Фото Анатолия ЛАПТЕВА

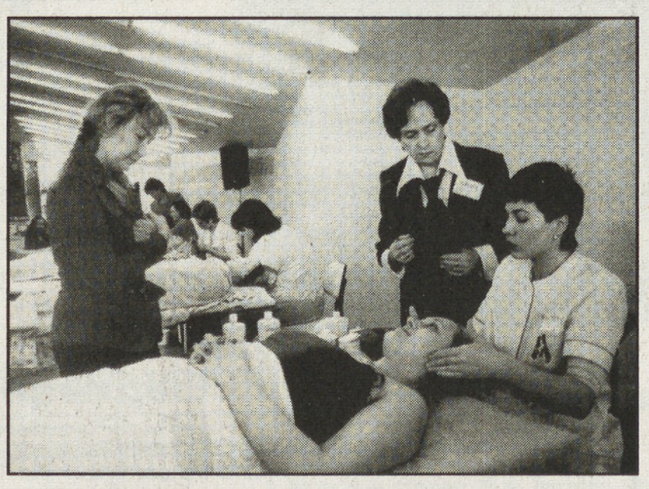

ДИСКРИМИНАЦИЯ?

СВЕРДЛОВСКАЯ ЖЕЛЕЗНАЯ ДОРОГА ВВЕЛА НОВЫЕ ТАРИФЫ НА ПАССАЖИРСКИЕ ПЕРЕВОЗКИ

В последние дни Свердловская железная дорога оказалась главным источником информации в области. Во-первых, благодаря появлению нового ускоренного пригородного поезда «Екатеринбург—Курган». В ближайших планах — освоить маршруты электропоездов до Челябинска и Тюмени. Во-вторых, с 20 марта она увеличила плату за проезд в электричках почти на 30 процентов. В-третьих, впервые в России ввела гибкие тарифы на дальние пассажирские перевозки. Теперь стоимость билетов будет зависеть не только от класса вагонов и протяженности маршрута, но и от времени года.

Пассажирские перевозки во всем мире считаются неприбыльными. К примеру, в прошлом году МПС потеряло 55 миллиардов рублей, из них 20 миллионов — доля Свердловской железной дороги, и это только компенсация за расходы на поезда дальнего сообщения. В каждой стране по-разному пытаются компенсировать железной дороге ее потери. До недавнего времени в России они субсидировались за счет доходов от грузоперевозок. Своим недавним указом президент Путин прекратил подобные финансовые операции. Поэтому бремя ответственности, как всегда, будут нести пассажиры.

— Если назвать точную цифру, то цены на проезд в электричках вырастут на 28,8 процента. Мы не надеемся на какие-то дополнительные доходы, не стремимся к ним, — объясняет заместитель начальника Свердловской железной дороги по пассажирским перевозкам Михаил Шарин. — Нам надо компенсировать хотя бы инфляцию, постоянно увеличивающиеся затраты на газ и электроэнергию. За последние два года, пока мы не повышали цены на билеты в электропоездах, уровень зарплаты в области вырос на 131 процент. Согласитесь, наш поступок вполне адекватен.

К слову сказать, помимо Свердловской области плата за проезд в пригородных поездах увеличится еще и в Пермской. Зато в Тюменской, которая также входит в зону ответственности СвЖД, повышения не будет! Тамошние власти компенсируют железнодорожникам их расходы по эксплуатации электричек.

Немного интереснее дела обстоят с так называемым гибким тарифом. За точку отсчета в СвЖД взяли стоимость билета на поезда дальнего следования на первое января 2003 года. В так называемые пиковые сезоны ее будут увеличивать, в «мертвые» — уменьшать. Весь март и большую часть апреля билет будет стоить дороже на шесть процентов, с 26 по 30 апреля — аж на 23. В майские праздники ожидается снижение базового коэффициента на пять процентов, но далее — рост от 12 процентов до 29 в августе. Дешевле всего — почти за половину от изначальной стоимости — прокатиться можно будет 31 декабря!

Руководство СвЖД считает, что с помощью гибких тарифов увеличатся объемы пассажироперевозок — даже малоимущие граждане смогут позволить себе чаще пользоваться услугами железной дороги. А это принесет дополнительные средства. Конечно, часть вероятных денежных поступлений обязательно пойдет на решение технических проблем СвЖД, 72 процента общего парка вагонов которой попросту изношено. Средняя стоимость одного вагона производства тверского завода в зависимости от комплектации — семь — двенадцать миллионов рублей. Что-то потратят на повышение уровня и качества пассажирского обслуживания: появление интернет-купе, спутниковую связь... Однако многие называют новое решение СвЖД дискриминационным. Ведь раньше железная дорога считалась доступной для всех слоев населения. А сейчас одни смогут позволить себе поехать на поезде летом, другие — нет. И известный ж/д лозунг «Счастливого вам пути и удачи в дороге!» будет очень избирательным.

Константин ФОМИНЦЕВ

Любые частные объявления БЕСПЛАТНО по тел. 56-91-16 с 10.00 до 13.00

ПОГОДА

19—20 марта

Переменная облачность, возможны осадки.

Атмосферное давление — 728—730 мм рт. ст.

Температура воздуха ночью 19-го — -10—-12°, 20-го — -7—-9°, днем 19-го — -5—-7°, 20-го — -7—-9°.

Ветер юго-западный, 2—5 м/сек.

Спрашивайте — ответим! «Горячий телефон» редакции 71-38-75 — с 12 до 17 часов

Ловцы детских душ

ИСЛАМСКИЕ ЭКСТРЕМИСТЫ ПРОТОПТАЛИ ДОРОЖКУ НА СРЕДНИЙ УРАЛ

ЕКАТЕРИНБУРГ. Посещение города и области исламскими экстремистами в последнее время перестало быть редкостью. Это беспокоит представителей органов правопорядка, Русскую Православную Церковь да и самих мусульман, придерживающихся традиционного ислама.

Если недавно тема религиозного экстремизма была под запретом, то теперь, похоже, именно с помощью СМИ заинтересованные стороны хотят привлечь к ней внимание общественности. Об этом было заявлено на недавней совместной пресс-конференции в ГУВД заместителя начальника милиции общественной безопасности Павла Недоростова, первого помощника правящего архиерея протоиерея Владимира Зязева и председателя Духовного управления мусульман Свердловской области муфтия Сибгатуллы-хазрата. Правда, пишущей и снимающей братии была высказана просьба: взвешивать каждое слово, говоря об этих проблемах, иначе последствия могут быть очень печальными.

Долгие годы мы пребывали в благостном сознании того, что на Урале сотни лет мирно сосуществуют представители различных традиционных религий. Между тем уже несколько лет назад на территории области, а конкретно — в Первоуральске, произошел раскол мусульманской общины, часть которой последовала за имам-хатыбом Давлетовым, исповедующим радикальные взгляды. Эта группа решила выйти из состава Духовного управления мусульман и присоединиться к скандально известному Тюменскому Назариату. На Урал стали все чаще наведываться арабские эмиссары (в основном из Турции и Саудовской Аравии). Прошлым летом работали два специальных лагеря: для молодежи — в Первоуральске, где обучалось более ста человек, в том числе приезжие из Сибири и Дальнего Востока; для детей 8—12 лет — в Орджоникидзевском районе Екатеринбурга. В последнем основы радикального ислама детишкам преподавал гражданин Таджикистана, официально занимавшийся в нашем городе торговлей фруктами.

— Мы посещали эти лагеря, видели, насколько опасно в перспективе то, чему там учат детей, — говорит Сибгатулла-хазрат. — Их настраивают бороться против «неверных» — так называют прежде всего православных, которых мы, последователи традиционного ислама, считаем братьями и сестрами. Мы обращались к родителям ребят, оказавшихся в лагере, предупреждали, что скоро они могут потерять своих детей — в прямом и переносном смысле. Тем более что в лагерях отбирали кандидатов на дальнейшее обучение в специальных центрах за рубежом.

Еще одно звено в этой цепочке — распространение литературы ваххабитского толка. Эксперты Духовного управления мусульман России определили список из 90 подобных изданий. За прошлый год в области прокуратурой было возбуждено три уголовных дела по соответствующей статье, но все они находятся в стадии производства, до суда пока не доведены.

Присутствовавшие были едины во мнении: подобные действия несут прямую угрозу государству и безопасности его граждан. Есть планы подобные встречи проводить регулярно, чтобы общество имело информацию о реальных процессах, происходящих в области, и осознало их опасность, а власть предприняла необходимые шаги к противодействию экстремизму.

Светлана БОЯРСКИХ

НА МЕНУ

ЕКАТЕРИНБУРГ. В пятницу, в Международный день противодействия полицейской жестокости, уральские правозащитники пикетировали здание Главного управления внутренних дел Свердловской области. На их взгляд, в России сотрудники правоохранительных органов повсеместно нарушают права граждан.

ПРАВОЗАЩИТНИКИ МЕЧТАЮТ О КОНТРОЛЕ НАД МИЛИЦИЕЙ

— Нам неизвестно точное количество жалоб, поступающих на работников милиции, — говорит один из участников акции Сергей Беляев. — Такого рода информация обычно закрыта для общественности. Но несомненно то, что задержанных бьют, грабят, насилуют, убивают. Недавно мы специально выпустили брошюру, подтверждающую это. В ней приведены примеры, как двух высокопоставленных милиционеров обвинили в избиении подростка; как жертвой милицейской спецоперации стал случайный прохожий; говорится о банде «оборотней»; о Юрии Боровинове, начальнике Рефтинского поселкового отделения милиции, арестованном за пытки подозреваемых; рассказано, как пьяные сотрудники ГИБДД сбили человека и скрылись с места преступления...

— Я сам был незаконно задержан и доставлен в Октябрьский РУВД Екатеринбурга, — рассказывает еще один митингующий Александр Ливчак. — Никаких правонарушений я не совершал, паспорт предъявил по первому требованию... В КПЗ меня, слава богу, не избивали, но видеть, что происходило с другими, тоже мало приятного. В тот же вечер меня отпустили. На следующий день мне показали протокол об административном нарушении, конкретно — хулиганстве, которое я якобы совершил, что подтвердил собственноручно, своей подписью. Лишь путем долгих судебных перипетий удалось доказать, что ее подделал сержант Владимир Бекенев, заполнявший этот документ.

Выход из сложившейся ситуации правозащитники видят в системе общественного контроля за соблюдением прав задержанных. Они предлагают заключить трехсторонний договор между уполномоченным по правам человека Татьяной Мерзляковой, начальником областного ГУВД Владимиром Воротниковым и прокурором Свердловской области Борисом Кузнецовым с целью создания специальной комиссии, которая сможет посещать места содержания задержанных, опрашивать находящихся там граждан и проверять правильность оформления документов на них. После митинга они передали соответствующее письмо руководству ГУВД и теперь ждут ответной реакции. Сами же милиционеры отнеслись к пикету весьма сдержанно. Никто ни у кого не проверял документы, никого не задерживал, а уж тем более не бил. Все неконкретные обвинения в милиции считают голословными.

Константин ФОМИНЦЕВ

Если завтра война...

ЕКАТЕРИНБУРГ. Негативные последствия возможной войны в Ираке скажутся и на экономике Уральского федерального округа, считают экономисты аппарата представительства Президента РФ в УрФО.

Напрямую экономическое пространство округа от стран Ближнего Востока не зависит. Существуют лишь частные договоренности предприятий УрФО о поставке продукции в Ирак. Тем не менее, если говорить о вероятном падении цен на иракскую нефть в случае войны, добыча черного золота в Тюменской области, входящей в состав УрФО, станет нерентабельной.

Кроме того, возможно сокращение объемов инвестиций. Европейские компании, вкладывающие средства в предприятия УрФО, могут приостановить инвестиции, испугавшись изменений в мировой экономике.

ЕАН

У КОГО КАКИЕ ЛЬГОТЫ?

ПЛАТИТЬ ЗА ЭЛЕКТРОЭНЕРГИЮ РАЗНЫМ КАТЕГОРИЯМ ПРИХОДИТСЯ ПО-РАЗНОМУ

В связи с огромным интересом граждан к тому, какие льготы действуют сегодня при плате за электроэнергию, предлагаем нашим читателям перечень отдельных категорий льготников, предоставленный нам Екатеринбургской электросетевой компанией (ЕЭСК). Сразу оговоримся, что порядок предоставления льгот тем, кому они положены по закону, в этом году претерпел некоторые изменения. Они коснулись инвалидов, участников Великой Отечественной войны и такой категории, как нетрудоспособные члены семьи, родители, супруг(а) погибшего (умершего) инвалида или участника войны. Если раньше им предоставлялась льгота на весь объем потребленной электроэнергии и она распространялась на всех членов семьи, то с первого января этого года льготой может пользоваться только сам льготник (она стала индивидуальной) и предоставляется она в пределах норматива. Это сделано в соответствии с федеральным Законом «О ветеранах», вышедшем в 1995 году. До этого льгота предоставлялась на основе более ранних постановлений и законов, действовавших еще в СССР.

Изменился и сам норматив льготного потребления (мы об этом уже писали). Если до января этого года он составлял 50 кВт/часов для тех, кто пользуется газовыми плитами, и 100 кВт/часов — для владельцев электроплит, то с января, соответственно, — 30 и 70 киловатт-часов. Эта норма установлена в соответствии с постановлением главы города № 1382 от 25 декабря 2002 года «Об утверждении тарифов на жилищно-коммунальные услуги для граждан г. Екатеринбурга»

Чуть раньше названных категорий изменения коснулись «чернобыльцев», а также пострадавших на ПО «Маяк» и под Семипалатинском. Существует 14 категорий «чернобыльцев» (в таблице они названы не все), участвовавших в разные годы в ликвидации последствий аварий. Их 50-процентная льгота распространялась на всю семью и на весь объем потребленной электроэнергии. Но, согласно федеральному закону «О социальной защите граждан, подвергшихся воздействию радиации вследствие катастрофы на Чернобыльской АЭС», с октября прошлого года льгота в прежнем объеме осталась лишь за четырьмя категориями. В их числе: семьи, потерявшие кормильца из числа граждан, погибших в результате катастрофы на ЧАЭС, умерших вследствие лучевой болезни и других заболеваний, возникших в связи с чернобыльской катастрофой; семьи, потерявшие кормильца из числа умерших инвалидов, на которых распространялись льготы; семьи умерших участников ликвидации последствий катастрофы на ЧАЭС; семьи, потерявшие кормильца из числа ветеранов подразделений особого риска. Во всех остальных категориях, относящихся к этой группе, 50-процентная скидка предоставляется только льготнику.

По такому же принципу предоставляется льгота и пострадавшим от аварии на ПО «Маяк». Из пяти категорий этой группы (они тоже не все вошли в предлагаемый перечень) скидку в размере 50 процентов на всю потребленную электроэнергию, которая распространяется на всех членов семьи, имеют «семьи, потерявшие кормильца из числа граждан, получивших лучевую болезнь, и граждан, ставших инвалидами вследствие радиации, если смерть явилась следствием воздействия радиации в результате аварии в 1957 г. на ПО «Маяк»». Остальные пострадавшие получают льготу только на себя. Эти изменения основаны на другом федеральном законе «О социальной защите граждан РФ, подвергшихся воздействию радиации вследствие аварии в 1957 году на ПО «Маяк» и сбросов радиоактивных отходов в реку Теча».

Не будем спорить о справедливости такого подхода. В данном случае мы лишь констатируем факты. А они таковы, какие есть. Очевидно одно: у государства сегодня не хватает средств для содержания тех, кто когда-то пострадал за интересы государства. Сказывается несоразмерность между количеством тех, кто бросался (и бросается) грудью на амбразуру, и возможностью компенсировать потерю их здоровья и жизни. Недавно вот у почетных доноров отменили льготу на бесплатный проезд в общественном транспорте. Кстати, энергетики пока не лишают их своей льготы. И то хорошо.

Сергей МЕЛЬНИКОВ

Перечень отдельных категорий граждан, проживающих на территории г. Екатеринбурга и области и имеющих льготы, установленные законодательстом, на пользование электрической энергией. Введены в действие с 1.01.2003 г.

N	Категории граждан, пользующихся льготами	Размер льготы		Категории граждан, кот. предост. льгота	Документы дающие право на льготы
		на фактич. объем	в пределах норматива (см.ниже)		
1	Герои Советского Союза, Герои РФ и полные кавалеры ордена Славы	100%		Льготнику и проживающим с ним членам семьи	Документ о присвоении звания
2	Супруги и родители умерших (погибших) Героев Советского Союза, Героев РФ и полных кавалеров ордена Славы	100%		Льготнику	Удостоверение
3	Герои Социалистического Труда, полные кавалеры ордена Трудовой Славы и нетрудоспособные члены семьи	100%		Льготнику	Документ о присвоении звания
4	Инвалиды войны		50%	Льготнику	Удостоверение
5	Участники ВОВ		50%	Льготнику	Удостоверение
6	Нетрудоспособные члены семьи, родители, супруг(а) погибшего (умершего) инвалида или участника войны		50%	Льготнику	Удостоверение
7	Труженики тыла		50%	Льготнику	Удостоверение
8	Совершеннолетние узники нацистских концлагерей, тюрем и гетто и бывшие несовершеннолетние узники концлагерей, признанные инвалидами		50%	Льготнику	Удостоверение
9	Лица, награжденные знаком "Жителю блокадного Ленинграда"		50%	Льготнику	Удостоверение
10	Реабилитированные лица		50%	Льготнику и проживающим с ним членам семьи	Удостоверение
11	Ветераны труда, после назначения им пенсии		50%	Льготнику	Удостоверение
12	Ветераны военной и государственной службы при достижении ими пенсионного возраста		50%	Льготнику	Удостоверение
13	Инвалиды по общему заболеванию	50%		Льготнику	Справка ВТЭК, справка из ЖКО, удостоверение
14	Семьи имеющие детей-инвалидов до 18 лет	50%		Семье	Пенсионное удостоверение, справка ВТЭК
15	Граждане пострадавшие при аварии на Чернобыльской АЭС и принимавшие участие в ее ликвидации	50%		Льготнику	Удостоверение
16	Дети и подростки, страдающие болезнями вследствие аварии на Чернобыльской АЭС	50%		Льготнику	Справка ВТЭК, свидетельство о рождении
17	Вдовы (вдовцы) умерших участников ликвидации последствий аварии на Чернобыльской АЭС	50%		Льготнику	Удостоверение (посмертно)
18	Семьи умерших участников ликвидации, инвалидов и погибших вследствие аварии на Чернобыльской АЭС	50%		Семье	Удостоверение (посмертно)
19	Граждане, подвергшиеся воздействию радиации вследствие аварии на ПО "Маяк" в 1957 году	50%		Льготнику	Удостоверение
20	Семьи, потерявшие кормильца из числа граждан, ставших инвалидами и получивших лучевую болезнь вследствие аварии на ПО "Маяк" в 1957 году	50%		Семье	Удостоверение (по смертно)
21	Граждане, подвергшиеся воздействию радиации вследствие испытаний на Семипалатинском полигоне		50%	Льготнику	Удостоверение
22	Граждане - ветераны подразделений особого риска	50%		Льготнику	Удостоверение
23	Семьи, потерявшие кормильца из числа ветеранов подразделений особого риска	50%		Семье	Удостоверение (посмертно)
24	Многодетные семьи	30 %		Семье	Удостоверение
25	Граждане награжденные знаком "Почетный донор"	50%		Льготнику	Удостоверение, справка из ЖКО
26	Почетный гражданин г. Екатеринбурга		100%	Льготнику	Удостоверение

НОРМАТИВ ПОТРЕБЛЕНИЯ ЭЛЕКТРИЧЕСКОЙ ЭНЕРГИИ СОСТАВЛЯЕТ:

35 кВтч на одного человека — в домах, не оборудованных стационарными электроплитами (иначе говоря, там, где жители пользуются газовыми плитами);

70 кВтч на одного человека — в домах, оборудованных стационарными электроплитами.

Льготы оформляются при наличии ксерокопий паспорта, документов, дающих право на льготу, справки из ЖКО о составе семьи и предоставляются с момента оформления в энергоснабжающей организации.

* В одном из следующих номеров мы расскажем (и проиллюстрируем на примерах) о том, как правильно рассчитать плату за электроэнергию с учетом всевозможных льгот. Следите за нашими публикациями.

Минувшие сутки

◆Индийская компания по обработке алмазов открывает гранильную фабрику во Владивостоке.

◆Новый глава Центральноафриканской республики генерал Бозизе отменил конституцию и распустил парламент.

◆Загадочная болезнь, зафиксированная в Азии, может привести к гибели большого количества людей, заявила премьер Новой Зеландии.

◆В Кармадонское ущелье доставлены трубы для буровых работ над тоннелем.

◆Эстонские саперы приступили к разминированию окрестностей Кабула.

◆Под контроль израильской армии передан первый участок заградительной стены, отделяющей Израиль от Западного берега Иордана.

◆В Прибайкалье объявлено об опасности схода снежных лавин.

◆Обломки потерпевшего катастрофу в Красноярском крае вертолета «Ка-26» направлены на экспертизу для выяснения причин трагедии.

◆В Сеуле началась недельная антивоенная акция против планов властей оказать США поддержку в войне с Ираком.

◆Токио привел карантинные службы в повышенную готовность в связи со вспышкой в Азии загадочной болезни.

◆Канада заявила о готовности предоставить на восстановление Афганистана 250 миллионов долларов.

◆В городах китайского Синьцзяна не будет больше улиц с иностранными названиями.

◆В Аргентине разоблачена банда контрабандистов, которая завозила в страну контрабандные сигареты в гробах.

◆Рейтинг Жака Ширака среди сограждан достиг самой высокой за последние 30 лет отметки.

◆Из-за пожара в двигателе гражданин Германии посадил свой самолет на польском военном аэродроме.

◆В аэропорту Франкфурта-на-Майне снят карантин с транзитных пассажиров авиарейса Нью-Йорк—Сингапур, среди которых находился носитель опасного азиатского вируса.

◆ Австралийские медики установили прямую зависимость между депрессией и сердечными заболеваниями.

◆Резкий рост цен на нефть произошел на мировых товарных рынках.

◆В Москве задержаны взломщики валютных вкладов.

◆Японский траулер задержан по подозрению в браконьерстве у берегов Северных Курил.

◆ Министерство обороны Южной Кореи решило бороться с уклонистами от военной службы из числа детей высокопоставленных лиц.

◆По меньшей мере 48 случаев заболевания нетипичной пневмонией зарегистрировано в столице Вьетнама.

◆Литовский предприниматель купил недвижимость на Луне.

◆Композитор Раймонд Паулс пишет музыку к чеховской «Чайке» в постановке Петера Штайна.

◆Свыше 200 тысяч морских черепах оккупировали побережье индийского штата Орисса.

◆ Никарагуанские крестьяне обнаружили скелет доисторического животного.

По материалам Интернета

ШПРИЦ В СУГРОБЕ

ЕКАТЕРИНБУРГ. Четыре случая укола использованными шприцами, брошенными наркоманами на улице, зафиксировано в Екатеринбурге в 2003 году, сообщили 14 марта в городском центре по борьбе со СПИДом.

Пострадали двое детей — четырех и пятнадцати лет и двое взрослых. Четырехлетний малыш поднял шприц из любопытства, пятнадцатилетняя девушка поскользнулась и упала на медицинский инструмент.

В одном случае в шприце обнаружена ВИЧ-инфекция и гепатит. Однако пока неизвестно, передался ли вирус пострадавшему. Екатеринбуржец должен наблюдаться у врачей в течение года. Всем четырем назначено профилактическое лечение.

Медики отмечают, что весной на улицах нередко можно заметить шприцы, которые были брошены наркоманами зимой в сугробы. Кроме того, наркоманы часто подбрасывают медицинские цилиндры в почтовые ящики, поэтому необходимо проявлять бдительность.

В случае укола грязной иглой необходимо выдавить из ранки кровь, обработать это место спиртом или марганцевым раствором и обратиться к врачу не позднее, чем спустя трое суток. В противном случае нет смысла назначать терапию.

ЕВРОПЕЙСКО-АЗИАТСКИЕ НОВОСТИ

«Боги» из Ревды

ГЛАВНОЕ, ЧТОБЫ ХВАТИЛО МЕСТА ДЛЯ АППАРАТУРЫ, А ХОРОШУЮ АУРУ ОНИ СОЗДАДУТ САМИ

Мы сидим в небольшой комнате, заставленной музыкальной аппаратурой. Здесь, в ДК у ребят «музыкальное пристанище», уже четвертое по счету с момента образования группы. Был подвал, который ребята обустраивали своими руками, были комнаты для репетиций в ДК СУМЗа, ДК РММЗ.

«Мы неприхотливы, — утверждают ребята. — Главное, чтобы хватило места поместить аппаратуру... А благоприятную ауру создадим сами».

— А почему такое название группы — «Боги»?

— Название должно быть «говорящим», несколько шокирующим, если хотите... Помните песенку капитана Врунгеля: «Как вы яхту назовете — так она и поплывет». Мы назвались «Боги», и вот уже четвертый год плывем в музыкальном водовороте, не надеясь на спасательные круги финансовой поддержки (а не мешало бы!) и время от времени причаливая к пристани таких же, как мы, любителей музыки. Мы уже побывали в Шадринске, Перми, Кунгуре, Екатеринбурге, Верхней Пышме, Первоуральске. Последний вояж совершили в Москву.

— Мы — это кто?

— Мы — это Григорий Токмаков, руководитель группы, генератор идей, «играющий тренер», Макс Черный — барабанщик-виртуоз, Олег Хафущев — неординарная и импозантная личность, способен найти контакт даже с телеграфным столбом, Александр Беликов — бас-гитара, Сергей Краев — педант в хорошем смысле слова, его можно назвать «выпускающим редактором», Надежда Лобанова — наша прекрасная леди, уверенность в себе, шарм, обаяние.

— Есть ли у вас концертные костюмы? В чем обычно «Боги» предстают перед почитателями?

— У нас на Руси не зря поговорка существует: «По одежке встречают — по уму провожают». Специальных костюмов у нас нет. Мы приверженцы стиля «грандж» (эдакая элегантная небрежность и органичное сочетание случайных вещей). Однажды для съемок на телевидении мы вырядились в строгие костюмы, а на ногах кеды. Естественно, нас спросили: «Почему так?» «Раритет», — отвечаем.

— Как много времени отнимают у вас репетиции?

— «Отнимают» — не совсем верно. Мы с радостью заполняем ими наше время. Встречаемся, как правило, два—три раза в неделю. А еще каждый индивидуально играет «сколько душа потребует».

— А трудности есть?

— Были, есть и, наверное, будут. Были трудности с помещением, есть трудности с финансами. Мы рассчитываем только на свой карман. Сложно пробиваться на всероссийскую сцену. Хотя лучшие люди вышли из провинции. Столичные жители (а особенно музыкальные продюсеры) смотрят на нас свысока. Редкое исключение в этом плане — Александр Пантыкин. Он всегда рад творческим людям. Или душа у него такая распахнутая, или помнит свою «роковую» юность.

МУЗЫКАЛЬНАЯ ГРУППА «БОГИ»
Дата рождения — 25 января 1997 года.
Место рождения: Ревда, ДК РММЗ.
Средний возраст — 28 лет.
Увлечение: музыка, музыка, музыка.
Состав группы — шесть человек.
Творческое кредо: «Нет предела совершенству».
Лауреаты фестивалей «Урал-рок» (1998), «Рок-лайн» (г. Кунгур), «Рок-музыки учреждений культуры УГМК», «Молодежной рок- и поп- музыки», «Город на Исети», «Пермский период».
Желанные гости ночных клубов, ориентированных на альтернативную музыку — «Сфинкс», «Фауст», «У-22», «Эльдорадо».
Характерные черты коллектива: уверенность, сыгранность, самобытность.

— Как сочиняете музыку?

— Чаще всего кто-то приносит еще «неоформленную» идею и пропевает, простукивает, проигрывает ее. Мы озадачиваемся, «пробуем идею на звук» каждый на своем инструменте и через некоторое время выдаем коллективную аранжировку.

— Скажите, ребята, а почему вы чаще выезжаете за пределы области, чем играете в Ревде?

— Прежде всего потому, что наши выступления коренным образом отличаются от выступлений наших вокально-инструментальных коллективов. У нас — живой звук. Это значит, что нам нужно время для того, чтобы настроить инструменты, а для концертной программы, которую исполняют под фонограмму, длительные промежутки между номерами неудобны. В больших городах, как правило, у нас больше единомышленников, тех, кто воспринимает адекватно и, главное, понимает альтернативную танцевальную музыку...

— Самые яркие впечатления последних месяцев?

— Это Москва! Недалеко от метро «Профсоюзная» есть клуб с таким непоэтичным названием «Свалка». Вот на такой музыкальной свалке мы недавно и побывали. Перед выступлением я, — вспоминает Григорий Токмаков, — обратился к публике с речью, «толкнул спич», одним словом. Попросил открыто выражать свои эмоции. Слова «клево» и «отстой» должны звучать так, чтобы мы их услышали!

— И услышали?

— Да! После третьей песни шквал аплодисментов нашему барабанщику и практически ни одного скучающего лица.

Ребята полны творческих планов и надежд на то, что музыкальный Олимп будет ими покорен. Успехов вам, «Боги»!

Елена БЕРИГЛАЗОВА
Рисунок Максима СМАГИНА

Шахматный клуб

Отдел ведет мастер спорта Владимир ЖЕЛТОНОЖКО

Трехходовки

Сегодня решаем трехходовки В. Желтоножко, составленные им за пятнадцатилетний период творчества. Все задачи имеют тематические ложные следы, которые решателям предстоит отыскать. Задача № 54 вошла в сокровищницу мирового шахматного искусства — Альбом ФИДЕ, что для задач-миниатюр большая редкость.

№ 48.

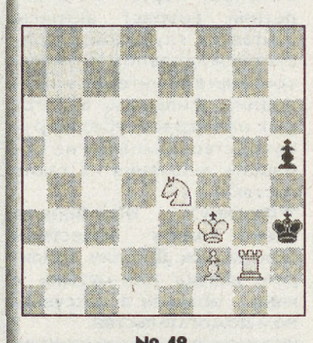

№ 49.

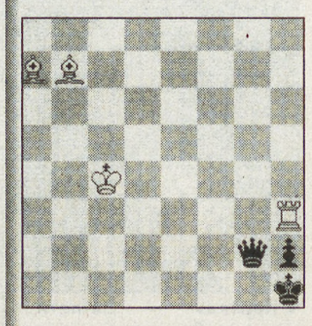

№ 50.

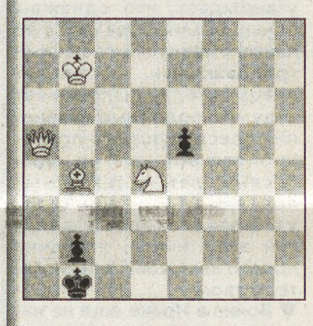

№ 51.

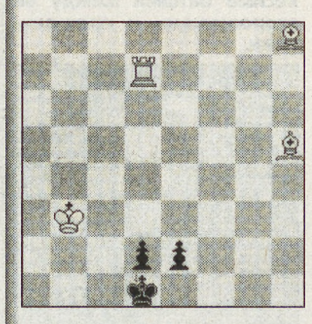

№ 52.

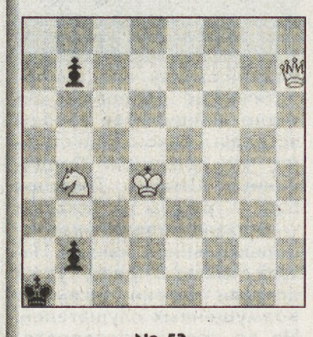

№ 53.

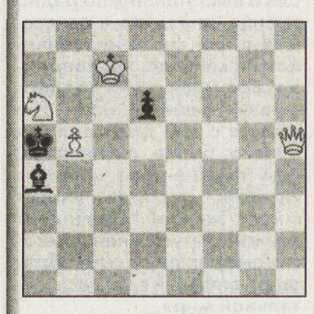

№ 54.

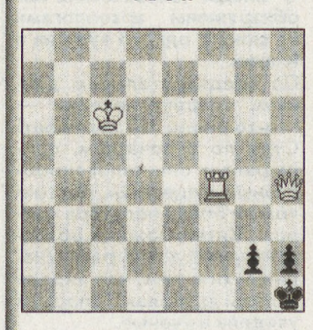

№ 55.

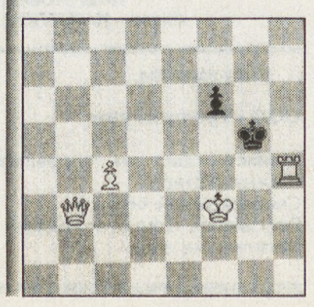

Школа здоровья

Ведущая рубрики Ольга СТЕПАНОВА

Уронили мишку на пол...

МОЖЕТ БЫТЬ, ЭТО СИМПТОМ ЭПИЛЕПСИИ?

На приеме у педиатра молодая мама жалуется:

— Просто нервов никаких на этого ребенка не хватает! Все у него из рук валится. Пропишите нам, пожалуйста, какое-нибудь лекарство от рассеянности.

И не приходит ей в голову, что дело не в рассеянности, что данные симптомы свидетельствуют о наличии серьезного и тяжелого заболевания — эпилепсии. Той, от которой Юлий Цезарь страдал!

— Форм эпилепсии очень много, — рассказывает врач невролог-эпилептолог областной детской клинической больницы № 1 Ольга Петровна Рылова. — При идиопатической эпилепсии нет структурных изменений в веществе мозга, в нем нет постгипоксических очагов, врожденных дефектов формирования и т.д. Такая форма заболевания вылечивается.

При симптоматической эпилепсии наблюдается аномалия развития мозга, дают о себе знать последствия заболеваний, травм. Если лечение начато рано, если оно хорошо подобрано, если у ребенка имеются высокие компенсаторные возможности организма, то достигается многолетняя ремиссия заболевания. Очень важно, чтобы родители организовали быт ребенка таким образом, чтобы не навредить ему, помочь справиться с недугом.

— Ольга Петровна, расскажите, пожалуйста, подробнее, каким должен быть режим малыша, страдающего эпилепсией?

— Рекомендации самые простые. Надо, чтобы дети вовремя ложились спать, чтобы полноценно отдыхали, не переутомлялись. У тех, кто чувствителен к мельканию света, надо ограничить время просмотра телевизора, игры на компьютере. Совсем исключить из жизни эти факторы нельзя. Во-первых, малышня все равно засядет у экрана, когда взрослые отвлекутся, во-вторых, нет никакой нужды в столь радикальных мерах.

Так же, как не следует ограждать ребенка, страдающего эпилепсией, от беготни, футбола, даже занятий в спортивных секциях. Умеренная физическая нагрузка нужна, исключение составляют плавание, бокс и велоспорт, если при той форме эпилепсии, которой болен ребенок, случаются дневные припадки. А вот, например, упражнения на общее укрепление организма, выносливость, растяжкуочень даже полезны.

Специалисты отмечают такой феномен: чем лучше развивается малыш умственно и физически, тем реже у него возникают припадки, тем дольше продолжаются периоды ремиссии. Это должны хорошо запомнить те родители, которые окружают свое чадо излишней опекой. Без сомнения, их, поступающих так, можно понять: они напуганы столь серьезным диагнозом, огорчены, они хотят сделать жизнь сына или дочки максимально комфортной, защищенной. Если они не сумеют переступить через свои страхи, то малыш не сможет полноценно развиваться.

— Имеется ли статистика по лечению эпилепсии?

— Да, и она весьма обнадеживающая. При адекватной своевременной диагностике и оптимальном лечении в первые годы (эпилепсия лечится в течение трех-пяти лет после последнего приступа) у 45—50 процентов больных достигается ремиссия заболевания. У 30—35 процентов припадки хорошо контролируются лекарственной терапией.

Могу назвать и еще несколько цифр. По ориентировочным расчетам в Свердловской области проживает около 5—6 тысяч страдающих эпилепсией детей. Почему мы говорим только о маленьких пациентах? Потому, что в 80 процентах случаев эпилепсия дебютирует в детском и подростковом возрасте. Есть и еще одна причина. Неконтролируемое течение эпилепсии оказывает необратимое действие на развивающийся мозг ребенка. А значит, если упустить болезнь в самом начале, то дальнейшие меры не дадут необходимого эффекта.

— На что в поведении ребенка должны обратить внимание родители ?

— На любые необычные проявления его двигательной активности. Подмаргивание, подергивание век, заведение глазных яблок, судороги и обмякание при температуре, замирание с открытыми глазами, нарушения сна. Вполне может статься, что все это не имеет никакого отношения к эпилепсии. Вот и замечательно. А если имеет? Тогда надо немедленно начинать лечение, это тот случай, когда время не терпит.

Поэтому хочу пожелать всем родителям: будьте внимательны к своим детям, советуйтесь по поводу всех непонятных вам состояний с докторами. Будьте все здоровы и счастливы!

Спорт

На снимке: автор двух голов в Турции Андрей Данилов.

ФУТБОЛ

«Урал» побеждает вице-чемпионов Казахстана

Завершила свой второй турецкий сбор екатеринбургская команда мастеров первого дивизиона, начинавшая его под названием «Уралмаш», а заканчивавшая уже «Уралом».

В Турции команда Олега Кокарева провела пять контрольных матчей, два из которых выиграла, один свела вничью и в двух — уступила. Соотношение забитых и пропущенных мячей: 6—8. Напомним, что вначале тогда еще «Уралмаш» проиграл команде из высшего дивизиона «Спартак-Алания» (Владикавказ) — 0:2, затем уже под новым названием одержал первую предсезонную победу, обыграв 2:1 «Амур» (Благовещенск). Голы забили Игорь Меда (пенальти) и Петр Хрустовский. Следующие соперники «Урала» оказались из Казахстана — «Женис» и «Атырау». «Женису» екатеринбуржцы проиграли — 1:4 (по другим данным — 1:3), причем два мяча забили в свои ворота (Игорь Решетников и Евгений Крячик). У нашей команды отличился Андрей Данилов. А вот вице-чемпионов Казахстана «уральцы» обыграли — 2:0 (Хрустовский, Данилов — пенальти).

Наконец, в заключительной встрече с ижевским «Газовиком-Газпромом», также выступающим в первом российском дивизионе, была зафиксирована ничья — 1:1. Свой первый мяч в этой игре наконец-то забил лучший бомбардир «Уралмаша» в минувшем сезоне Константин Марков.

Последний тренировочный сбор «Урал» проведет 19—27 марта в Крымске (Краснодарский край), откуда и отправится на первый календарный матч чемпионата России в Воронеж (29 марта с «Факелом»).

МИНИ-ФУТБОЛ

Кубок суперлиги

С 18 по 22 марта в екатеринбургском манеже «Калининец» будут проходить матчи традиционного турнира «Кубок Уральской суперлиги».

Участниками популярного регионального турнира станут пять мини-футбольных команд — представителей высшей и первой лиг чемпионата России: екатеринбургские «ВИЗ-Синара», «УПИ-ДДТ», «Строитель» (Новоуральск), «Русич» (Курган) и «Локомотив» (Челябинск). Сегодня пройдут два матча: «УПИ-ДДТ» — «Строитель» (начало в 11.00) и «ВИЗ-Синара» — «Локомотив» (12.30), а завтра сыграют «Локомотив» — «Русич» (11.00) и «Строитель» — «ВИЗ-Синара» (12.30).

БАСКЕТБОЛ

«Звездный» Сирвидис!

Героем очередного тура чемпионата России среди мужских команд суперлиги стал один из лучших его бомбардиров (15 игр — 245 очков) нападающий екатеринбургского «ЕврАза» Виргинюс Сирвидис.

В матче с «Автодором», прошедшем в саратовском спорткомплексе «Звездный», литовский «волк» принес своей уральской команде 33 очка и помог «ЕврАзу» одержать седьмую победу в чемпионате — 88:80 (22:30, 21:20, 26:21, 19:9). За два тура до окончания регулярного чемпионата «Уральские волки» имееют 23 очка и занимают 5-е место, досрочно обеспечив себе участие в плей-офф. Следующий матч «ЕврАз» проведет 21 марта в гостях с «Химками».

А 20 марта в польской Гдыне состоится третий, решающий матч четвертьфинальной серии женской Евролиги «Лотос» (Гдыня) — «УГМК» (Екатеринбург). Напомним, что в первой встрече, прошедшей 11 марта в Польше, екатеринбурженки уступили в овертайме — 71:79, а 14 марта взяли на своей площадке убедительный реванш — 95:70, сравняв счет в серии до двух побед. Самыми результативными в нашей команде вновь стали американки: Иоланда Гриффит набрала 25 очков, а ДеЛиша Милтон — 18. У полек отличилась 213-сантиметровая Малгожата Дидек — 21 очко.

На снимке: в атаке Виргинюс Сирвидис

«Изумруд» празднует очередную победу

ВОЛЕЙБОЛ

Пела ли «Уралочка» в Пиле?

В польском городе Пила прошел «Финал четырех» главного континентального соревнования женских клубных команд — Лиги чемпионов.

В 1/2 финала екатеринбургская «Уралочка» со счетом 3:1 обыграла итальянскую «Бергамо» и вышла в главный финал, где, увы, с таким же счетом уступила французскому «Канну». В матче за 3-е место «Бергамо» обыграла итальянскую «Модену», и тоже со счетом 3:1. Отметим, что лучшей в составе «Канна» стала бывшая волейболистка молодежной сборной СССР Виктория Равва, а в «Бергамо» блистала экс-«уралочка» Любовь Соколова.

Отличились в минувшие выходные и волейболисты екатеринбургского «Изумруда», дважды обыгравшие в Москве экс-чемпионов России из «МГТУ-Лужников» — 3:0 и 3:2 и сохранившие за собой третью строчку турнирной таблицы.

ХОККЕЙ

Первый взлет «Спутника»

Состоялись матчи третьего тура переходного турнира команд высшей лиги, в котором «на кону» стоят две путевки в суперлигу.

Первую победу в «Турнире восьми» одержал нижнетагильский «Спутник», обыгравший дома лениногорский «Нефтяник» — 3:1. После трех туров у тагильчан 3 очка и они занимают седьмое место. А лидируют набравшие по 7 очков воскресенский «Химик» (в нем, кстати, выступает экс-капитан екатеринбургского «Автомобилиста» 37-летний Дмитрий Попов) и альметьевский «Нефтяник», который сегодня сыграет дома со «Спутником». Уже третье поражение потерпел и наполовину екатеринбургский «Мостовик» (Курган), накануне проигравший дома «Химику» — 1:3. Сегодня команда Михаила Малько встретится в Нижнем Новгороде с «Торпедо».

БИАТЛОН

Старт хуже финиша?

В Ханты-Мансийске стартовал чемпионат мира. Дебютной гонкой на нем стал 10-километровый мужской спринт.

Первую золотую медаль чемпиона мира-2003 завоевал главный фаворит турнира — норвежец Оле-Эйнар Бьорндален. Лучший из россиян — уроженец Североуральска Виктор Майгуров — пришел девятым, а знаменитый Сергей Чепиков, увы, только пятьдесят вторым.

В гонке преследования первым оказался немецкий биатлонист Рикко Гросс; Чепиков и Майгуров заняли, соответственно, 32 и 28-е места. Некоторым утешением Чепикову послужит, вероятно, то обстоятельство, что в общем зачете Кубка мира-2003 он оказался лучшим из россиян, заняв в спринте итоговое 6-е место, а в гонке преследования — 9-е. Победил же в обоих видах не менее великий Бьорндален...

Подборка Юрия ОВОДОВА
Фото Анатолия ЛАПТЕВА

Фактики

▼Крупнейший производитель косметики английская компания Estee Lauder впервые сделала лицом своей новой рекламной компании чернокожую девушку.

До сих пор эфиопка Лия Кебеди рекламировала одежду со страниц итальянских и французских изданий. Можно ли новое назначение считать карьерным ростом? Безусловно, особенно если принимать в расчет крупный гонорар, который будет получать Лия за рекламу разных духов и пудр. Вместе с тем Estee Lauder в девятый уже раз возобновила контракт с актрисой Элизабет Херли. Хотя 37-летний возраст актрисы считается глубокой старостью в модельном бизнесе, зрительский интерес к последним фильмам, в которых она играет, убедил руководство компании не обращать внимания на такие пустяки.

▼Француз Жан-Филипп Смет, миру известный больше как Джонни Холлидей, звезда рок-музыки и кино, обвинен в сексуальном домогательстве.

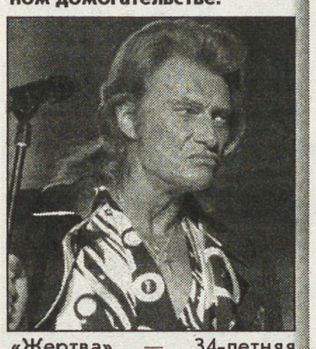

«Жертва» — 34-летняя дама, работавшая служанкой на яхте Холлидея. Она утверждает, что однажды ночью хозяин ворвался в ее каюту с недвусмысленными требованиями. Адвокат певца-актера напоминает суду, что подобные обвинения преследуют его подзащитного вот уже не один десяток лет, с тех самых пор, как во Франции стали узнавать его голос. По версии защитников, женщина просто занимается вымогательством.

▼ Война в Ираке еще не началась, зато вовсю идут словесные баталии между ее сторонниками и противниками.

Редкий случай, когда в политические перепалки активно включаются звезды эстрады и кино. «Мне стыдно, что президент Соединенных Штатов Джордж Буш — родом из Техаса!» — сказала молоденькая исполнительница кантри Натали Майнес. В прессу тут же потекли потоки писем от возмущенных слушателей. Но во время последовавшего выступления по радио певица, зная, что и согласных с ней соотечественников не меньше, подтвердила свое мнение: «Я поддерживаю наших солдат, но вместе с тем для меня нет ничего более пугающего, чем перспектива войны с Ираком, которая унесет много жизней. Президент же игнорирует мнение многих американцев и не обращает внимания на весь остальной мир».

▼ Следы человеческих ног обнаружены археологами на склоне одного вулкана в Италии.

По предварительным данным, возраст находки — что-то около 350 тысяч лет! Судя по отпечаткам, принадлежат они человекообразным существам, росточком не более полутора метров. Жители южных областей страны давно распускали слухи о том, что видели «следы дьявола». Теперь их увидели и ученые.

Подготовил Антон КАПТЕЛОВ

Голливуд разочаровывает. Конъюнктурничает, что ли, — снимает вещи знакомые, предсказуемые, по известным сюжетам: даже на Оскар номинировались «Времена» про Вирджинию Вульф да вторая часть «Властелина колец». Оно понятно, в кино тоже модные сезоны бывают. Сейчас — мода на экранизации. Причем на громкие и культовые. Но что-то у них там не получается. Вслед за депрессивным «Властелином колец» на экраны вышел — второй раз за три десятка лет — «Солярис».

СОЛЯРИС по-прежнему одинок

НЕПОНЯТНАЯ ПЛАНЕТА У СОДЕРБЕРГА СТАЛА ВСЕГО ЛИШЬ ИНТЕРЬЕРОМ ДЛЯ БАНАЛЬНОЙ ЛАВ-СТОРИ

Андрей Тарковский в 1972 году, а теперь и Стивен Содерберг, пробовали подружить его с миром людей. Не вышло. Просто «Солярисов» стало три. Но два из них — советский и американский — ложные. И только один — польский, самый первый «Солярис»— истинный. Солярис — разум, задуманный быть одиноким в своем совершенстве.

«Солярис» — это, по-моему, не от слова «солнце». Даже если у Соляриса их целых два. (Кстати, мистер Содерберг, а где они? Поверить не могу, что с вашими-то возможностями у вас даже не было искушения снять грандиозное зрелище отражения в водах океана двух закатов одновременно.)

Впрочем, солнца в фильме не главные. Главный — Солярис. Станислав Лем писал роман не про людей на орбитальной станции. А про планету, вокруг которой станция вращается. Тарковский отодвинул Солярис на задний план. Но Тарковского простим: все-таки наш, родной, великий. Да и Серебряную пальмовую ветвь на Каннском кинофестивале за просто так не дают. Ну а Содерберг вообще превратил Солярис в декорацию. И таинственная планета, в которой и был смысл всего происходящего на станции, стала лишь фоном для банальной лав-стори.

«Солярис» — от слова «соло» (одинокий). Почему не снять фильм про одиночество? Какое это могло быть напряжение, какой всплеск эмоций! Может, кому-то там не понравилось, что Солярис не человек? Ну и что? Ну живет себе такой простой огромный инопланетный разум в форме океана, покрывающего всю планету. Считаете, что ему не может быть одиноко? Представьте себе, что вы один на всю Землю. Хорошо вам, а?

Героям Содерберга чувства Соляриса оказались до лампочки. У Тарковского люди воспринимали разум хотя бы в качестве врага. Они принимали события за игры собственного воображения. А у Содерберга Крис Кельвин (актер Джордж Клуни) вспомнил умершую любовь и с чистым сердцем отправился домой. Стоило ради этого на станцию лететь...

Он за весь фильм ни разу даже в окно станции не посмотрел!

Как правило, американские фантастические фильмы очень техничны. Много компьютерной графики. В «Солярисе» все сведено к психологии отношений. О человеческих страстях — сильно! К игре актеров придраться трудно. Хорошая работа оператора... А планета? Непонятный разум, о котором писал Лем, остался невостребованным.

Зато есть хэппи-энд. Героиня Лема и Тарковского говорит: «Как тяжело выдумке понимать, что она — выдумка!» У Содерберга она ничем таким не озадачена. Она просто появляется в финале, на земной квартире Криса с библейскими какими-то речами о том, что «нас за все простили»...

Анна СЕМЕЙКИНА

Больше правдивости

МОСКОВСКИЙ ХУДОЖНИК ВНОСИТ «ПОПРАВКИ»

Музейный и выставочный художник из Москвы Авет Тавризов дал согласие на помощь в реэкспозиции Дома-музея Мамина-Сибиряка. В столичных кругах он известен как оформитель музея Есенина. Среди последних его достижений — выставка в Париже и «Серебряный век» в Доме Брюсова в Москве.

Архитектурно-художественный проект Тавризова в первоначальном варианте (макет) уже готов. В частности, екатеринбургским сотрудникам дома-музея придется отказаться от традиционных витрин, много десятилетий висевших на стенах этого помещения, поскольку, по законам музееведения, витрин в «жилом» мемориальном доме быть не должно. Теперь, по замыслу московского художника, фотодокументы, рукописные страницы Мамина-Сибиряка займут место... на внутренней стороне дверей буфета, например, или другой мебели того периода.

Изменится и содержательная часть экспозиции: будет выделена историческая часть дома, а в каждой комнате «поселятся» те домочадцы, которым изначально она принадлежала. Именные комнаты матери писателя, сестры Лизы и двух братьев персонифицируют каждого члена семьи и дадут представление о взаимоотношениях в семье, их увлечениях более полно и зримо.

— Мы условно поставим мощную фигуру Мамина-Сибиряка в центр, а вокруг него накрутим жизнь всего дома. Повествование об уральских писателях, кому, собственно, и был отдан этот дом автором «Аленушкиных сказок», будет звучать на фоне уникальной семьи. Это позволит нам уйти от стационарной экспозиции, — рассказывает заведующая музеем Надежда Крякунова.

По ее словам, с согласия Государственного литмузея, где в фондах хранятся подлинники книг Мамина-Сибиряка с их дарственными надписями, например, племяннику, наш музей закажет их муляжи, штучное изготовление которых — дело достаточно затратное. Тем не менее одна из идей реэкспозиции — максимально приблизиться к первоначальной обстановке и атмосфере дома.

«Чем больше правдивости, тем лучше», — говорит Крякунова. По имеющимся описаниям музейные работники хотят восстановить фактуру и расцветку занавесок, что висели в столовой, а мебель расставить так, как она располагалась при хозяевах. Ведь неслучайно сам писатель любил повторять, живя уже в Петербурге, что «этот дом — его родной угол».

Уникальность новой экспозиции будет заключаться прежде всего в том, что делается она исключительно на фондах самого музея, включая богатейшие мемориальные коллекции, рукописи и фотографии, домашнюю библиотеку Мамина-Сибиряка.

— У нас таких музеев, которые пахнут живым домом, семьей, а сами стены — родные, сохранилось только два — наш и Дом-музей Бажова, — заключила Надежда Крякунова.

Елена МАРЬИНА

СВЕРДЛОВСКАЯ ГОСУДАРСТВЕННАЯ АКАДЕМИЧЕСКАЯ ФИЛАРМОНИЯ

20 МАРТА — **исключительный дуэт! «Шопеноподобный» пианист Рэм УРАСИН и виолончелист Борис АНДРИАНОВ — первый русский, победивший на конкурсе Ростроповича в Париже.**

26—29 МАРТА — **ФЕСТИВАЛЬ МУЗЫКИ СЕРГЕЯ РАХМАНИНОВА. Красочные фортепианные полотна и звон «Колоколов», хоровые фрески «Всенощного бдения» и феерия симфонического многоголосия Для мощных хора, Большой оркестр и лучшие солисты в программе фестиваля любимой музыки.**

Турфирма «Атлант+»

ООО «АТЛАНТ+» ТУРИСТИЧЕСКАЯ ФИРМА

ул. Добролюбова, 9б, тел.: (3432) 76-46-00, 76-55-10.

ТУРФИРМА «АТЛАНТ» ГАРАНТИРУЕТ ВАМ ОТЛИЧНЫЙ ОТДЫХ!

Египет (Хургада и Шарм Эль Шейх), Таиланд, ОАЭ (Дубай, Шарджа, Абу-Даби), Греция (тур за шубкой и экскурсионный).

Экскурсии: Верхотурье, Ганина Яма, Кунгур, аквапарк.

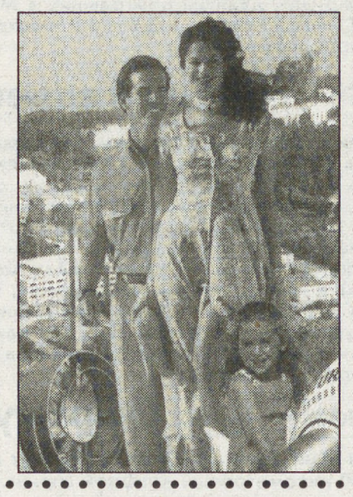

АФИША

ТЕАТР МУЗКОМЕДИИ
19 марта
ЧЕРТ И ДЕВСТВЕННИЦА
18.30
20 марта
ЖЕНИХИ
18.30

ТЕАТР ДРАМЫ
19 марта
КОРАБЛЬ ДУРАКОВ, или «Нелюдимо наше море...»
18.00
СТРАСТИ ПОД КРЫШЕЙ
18.30
20 марта
ОН, ОНА, ОКНО, ПОКОЙНИК
18.30

ТЕАТР ЭСТРАДЫ
20 марта
МАДЕМУАЗЕЛЬ НИТУШ
18.30

СГДКО им. ЛАВРОВА
19 марта
Шоу ростовых кукол «КОШМАР-ТАРАКАНЫЧ»
14.00, 18.00

ДОРОГИЕ ЖИТЕЛИ НАШЕГО ГОРОДА!

В академическом театре музыкальной комедии готовится к премьере спектакль «Парк советского периода». В связи с чем театр обращается к вам с большой просьбой. Нам необходимы подлинные вещи периода с 30-х по 60-е годы: сумочки, ридикюли, платки и шарфы, связанные на коклюшках, портфели, женские шляпки, мужские шляпы и другие головные уборы. Если у вас сохранились и другие предметы одежды, то театр также будет рад и их приобрести или принять в дар.

Обращаться по телефонам: 59-30-29, 59-30-71, 59-30-25.

02

На два с половиной часа в разгар торговли 16 марта была парализована работа рынка строительных материалов «Титаник» в Нижнем Тагиле.

Тревожная информация о взрывном устройстве поступила в администрацию торгового предприятия. Позвонила неизвестная женщина. На место предполагаемого взрыва прибыли спасатели, пожарные, сотрудники милиции. В 12 часов 30 минут торговая точка была оцеплена. С территории рынка в срочном порядке были эвакуированы все продавцы и покупатели. До 14 часов 48 минут саперы проверяли территорию рыночного павильона. Однако взрывного устройства специалисты так и не обнаружили. Сотрудники ГО и ЧС считают, что о минировании сообщили конкуренты торговцев строительными материалами. Лжетеррористка не найдена.

Впервые в практике суда Асбеста горожанину вынесен столь же строгий приговор, как террористу.

33-летнего асбестовца Александра Тихонова осудили на 15 лет строгого режима. Именно такая мера пресечения была избрана для полевого командира Салмана Радуева. Преступника в тюрьме ждут особо жесткие условия содержания. Летом 2002 года в подъезде одного из домов Асбеста осужденный зверски избил женщину. После побоев жертва впала в кому и была изнасилована А.Тихоновым. В ходе следствия выяснилось, что многие жители подъезда слышали крики, а некоторые даже наблюдали в глазок за страшной сценой насилия. На помощь женщине бросился только один житель подъезда — сотрудник милиции. Страж порядка задержал преступника. Женщину спасти не удалось, она скончалась в больнице, не приходя в сознание.

Сотрудники УВД Полевского переведены на двенадцатичасовой рабочий день, сообщили в УВД города.

Переход на усиленный вариант несения службы ускорит розыск трех преступников, 12 марта устроивших перестрелку в баре Полевского, считают в правоохранительных структурах. В тот день в кафе был убит один человек и ранено пять. 19-летний учащийся Уральской государственной медицинской академии скончался на месте. Убегая с места преступления, злоумышленники произвели несколько выстрелов в двух таксистов, один из которых пытался сообщить о ЧП по рации. Налетчики скрылись на автомобиле «ВАЗ-2109» темного цвета. Возбуждено уголовное дело. Ведется расследование.

Тело семимесячного младенца, завернутое в полиэтиленовый пакет, обнаружено в карьере близ Нижнего Тагила, расположенного на 13-м километре Алапаевской железнодорожной ветки.

Девочку вечером 16 марта во время обхода заводской территории нашел работник ФГУП «ПО «Уралвагонзавод». По предварительным данным, на теле малышки не обнаружено признаков насилия. До окончания экспертизы правоохранительные органы не выдвигают версий гибели девочки. Расследование проводит Дзержинский РОВД Нижнего Тагила.

ЕВРОПЕЙСКО-АЗИАТСКИЕ НОВОСТИ

Ваш любимый «меньший брат» заболел? Ваше сердце разрывается и путаются мысли? Постарайтесь взять себя в руки и набрать номер 61-38-22. Это телефон ДОКТОРА АЙБОЛИТА. Он придет и поможет. Терапия, хирургия, онкология. Самые современные методы лечения. ЗВОНИТЕ!

ЖЕЛЕЗНОДОРОЖНОЕ МЕДУЧИЛИЩЕ
(Лиц. Б № 107288 МО Свердл. обл.)
пер. Выездной, 8
(авт. № 6, 13, 57, 60, ост. «Стрелочников»)
29 марта в 12.00
ПРОВОДИТ ДЕНЬ ОТКРЫТЫХ ДВЕРЕЙ

Без посредников

- Продам 1-комн. кв. в новом доме (ул. Фронтовых бригад, 7, рядом с пединститутом), 57 кв. м, 5/7, 12 700 р. за 1 кв. м, т. 30-07-95.
- Продам а/м «Москвич-Иж-21251», 1990 г. в., цвет бежевый, в отл. сост., ц. 32000 р., торг, т. 26-50-11, т. с. 8-902-88-280-79.
- Меняю 2-комн. кв. улучш. планир. (ул. Бардина, 42) на хороший дом в р-не Вторчермета или на 3-комн. кв. в Юго-Западном р-не, т. 28-25-61, вечером.
- Продам газовую 2-конф. плиту, б/у, недорого, т. 23-38-01.
- Отдам в хорошие руки очень красивого иссиня-черного молодого котика, т. 61-10-06.
- Выгодное предложение для частнопрактикующих стоматологов, т. 56-10-68, 50-14-90, Кириллову.
- Ищу разовую работу по доставке рекламы до почтового ящика, пейдж. 063, аб. 83092.
- Продам 2-комн. в центре, т. 74-90-20.
- Надеемся найти доброго хозяина для молодой овчарки (любит детей), т. 39-72-21, 35-56-11.
- Куплю чертежи, документы по изготовлению оборудования для производства сетки-рабицы, тротуарной плитки, строительных блоков, т. 75-71-52.
- Продам радиоприемники на запчасти, т. 61-10-79.
- Продам за 100 рублей высокие резиновые сапоги, р. 41, т. 61-10-79.
- Опытный водитель категорий A, B, C, D ищет работу, т. 30-07-95.
- Продам садовый участок, 10 соток, т. 450-300.
- Подготовлю к поступлению в медучилище, т. 450-300.
- Продам «ВАЗ-2107», вишня, 1995 г., битый перед, цена договорная, т. 459-453, Леонид.
- Продам грамзаписи Петра Лещенко, т. 24-80-01.
- Куплю импортную коляску в отл. сост., т. 47-31-82, пейдж. 76-18-18, аб. 8893677.
- Все виды юридической помощи на выгодных условиях, т. 18-68-03.
- Продается 2-комн. кв. в Дегтярске, 48 кв. м., 2 этаж в деревянном доме, паровое отопление, ц. 140 т. р., т. в Дегтярске 6-10-46, после 19.00.

ОПЕРАТИВНАЯ БЕСПЛАТНАЯ ИНФОРМАЦИЯ О РЫНКЕ БАНКОВСКИХ УСЛУГ

ОТДЕЛ ЭКОНОМИКИ «НС!»
по данным ИА «БАНКИНФОРМСЕРВИС»
(с 9.30 до 18 часов)
706-171, 706-172, 706-173
■ адреса, телефоны, режим работы екатеринбургских банков, филиалов и пунктов обмена валюты
■ текущие курсы обмена валют
■ условия рублевых и валютных вкладов
■ пластиковые карточки
■ котировки мерных слитков
■ памятные монеты
■ аренда сейфовых ячеек
■ системы денежных переводов

Вчера, 17.03.2003 г., средневзвешенный курс доллара США на ММВБ составил 31.3872 руб/доллар.

Курсы иностранных валют к российскому рублю ЦБ РФ на вчера, 17.03.2003:

1 доллар США	31.3820
1 австралийский доллар	18.7131
1 английский фунт стерлингов	50.2300
1000 белорусских рублей	15.7929
10 датских крон	45.6665
1 ЕВРО	33.9239
100 исландских крон	40.2695
1 канадский доллар	21.1512
10 норвежских крон	43.3903
1 сингапурский доллар	17.9090
1000000 турецких лир	18.9276
10 шведских крон	36.7204
1 швейцарский франк	23.1090
100 японских иен	26.5342
100 казахстанских тенге	20.7846
10 украинских гривен	58.6108

Приоритетные курсы обмена наличной валюты в банках Екатеринбурга 17.03.2003 на 15 часов:

USD(доллар США)	31.32 (Уралприватбанк)	31.40 (Свердлсоцбанк)
EUR(ЕВРО)	33.92 (Уралприватбанк)	34.15 (Уральский Сбербанк)
GBP(англ.фунт)	49.25 (УБРиР)	51.00 (банк «Кольцо Урала»)
KZT(100 казах.тен)	19.00 (Уралтрансбанк)	20.90 (Уралтрансбанк, СКБ-банк)

Ольга КЛИМОВА

УЧРЕДИТЕЛИ:
ООО «Уралтрансгаз»
Министерство по управлению госимуществом Свердловской области
Российский Союз Молодежи
Физические лица

Редактор Т. ЛОМАКИНА
Индекс 53800
Время подписи в печать — 18.45
Рукописи не рецензируются и не возвращаются

АДРЕС РЕДАКЦИИ:
620219, Екатеринбург, ГСП-153, ул. Тургенева, 13, Дом печати, 12-й этаж Редакция газеты

ДИСПЕТЧЕР 71-28-61
ЗАМ. РЕДАКТОРА 56-30-34
Факс: 56-30-28
E-MAIL: nasmenu@isnet.ru

Распространяется вместе с газетой «Деловой вторник»

ОТДЕЛЫ РЕДАКЦИИ:

секретариат	56-91-11	экономики	56-30-32
репорт. группа	71-38-75, 56-17-12, 71-42-61	культуры	56-91-12
спортивный	71-39-09	рекламы и объявлений	56-30-54
фотокорреспондент	56-91-30	бесплатных объявлений	56-91-16
		бухгалтерия	56-91-15
		компьютерный	56-30-63

Газета зарегистрирована в Минпечати РФ. Рег. № 1419. Выходит 3 раза в неделю: во вторник, четверг, пятницу. Отпечатано с готового набора на ГИПП «Уральский рабочий»: г. Екатеринбург, ул. Тургенева, 13.
Печать офсетная. Объем 2 п.л. Тираж 4293. Заказ 9012.

ДЕЛОВОЙ ВТОРНИК

ВЫПУСК
№ 8 (408)
18 марта 2003 года

Наш адрес в Интернете:
www.vtornik.ru

ПЕРСОНАЛЬНОЕ ДЕЛО

ГЕННАДИЙ СЕЛЕЗНЕВ СБИРАЕТ РАТЬ

Спикеру Госдумы и лидеру движения «Россия» Геннадию Селезневу удалось собрать вместе руководителей 12 политических партий страны, для которых, как официально заявлено, «стратегическими являются гражданские идеалы». Среди таковых - Партия возрождения России, Партия социальной справедливости, Российская партия мира и многие другие. На встрече решено главной целью считать «консолидированное участие в предстоящих выборах».

ПРЕЗИДЕНТ И ЗНАХАРКА

В Литве скандал: в прессу попали свидетельства нешуточной дружбы нового президента страны Роландаса Паксаса со знахаркой из Грузии Еленой Лолишвили. Знахарка, якобы обладающая способностями прорицателя и целителя, запечатлена на фото во время инаугурации Паксаса. Она в первом ряду, между президентом Литвы и его супругой. Сам Паксас в телеинтервью назвал Елену Лолишвили близким человеком, но заверил, что она никак не влияет на принятие им государственных решений. Но целительница подлила масла в огонь, сообщив журналистам, что именно она излечила Паксаса от тяжелой болезни и предсказала ему победу на президентских выборах и что ее услугами пользовались премьер-министр Бразаускас, член сейма Витаутас Лансбергис и ряд других политиков.

МЕСТЬ АЛИЕВА

После очередной операции, которую недавно перенес глава Азербайджана Гейдар Алиев, в местных СМИ появились неприятные материалы о плачевном состоянии здоровья президента. В ответ от Алиева дошла угроза: юбиляр не пригласит бестактных политиков на свое 100-летие, которое он намерен отпраздновать в мае 2023 года.

Максим БРУНОВ.

ГАЙДАР НЕ ТОНЕТ...

ОТЕЦ ШОКОТЕРАПИИ НЕ СОМНЕВАЕТСЯ, ЧТО ЕГО ИДЕИ ЕЩЕ ПРИГОДЯТСЯ

Фото «Коммерсантъ».

Уже больше десяти лет российская экономика перманентно находится в состоянии реформирования. Показателями успешности реформ были объявлены три параметра: минимизация инфляции, стабилизация национальной валюты, ликвидация бюджетного дефицита. Всего вроде бы достигли, а искомого бурного экономического подъема нет как нет. Это ли не банкротство самой концепции «курса реформ»?

Но способность к мимикрии наших реформаторов не знает границ. И они выдвигают тезис о том, что темпы экономического роста вообще не могут служить критерием успешности «курса реформ». Вот так! Можно сказать, ради высоких темпов общественный строй сменили, огромную страну развалили, среднюю продолжительность жизни российских граждан почти на десять лет скостили, а оказывается, с ростом экономики совсем не надо торопиться, можно даже этим навредить «курсу реформ».

Недавно в прессе снова объявился Егор Гайдар, автор российского варианта шокотерапии. Егор Тимурович не ученый-одиночка; он человек команды, уходит в тень и появляется не сам по себе. Видно, коллектив решил, что главному теоретику пора озвучить некоторые идеи, которые должны лечь в основу мироощущения российской элиты в преддверии избирательной кампании. Главная из них: стагнация экономики России - процесс длительный, демографические и социальные проблемы не могут быть разрешены за счет внутренних ресурсов. Поэтому надо призвать не голосовать за тех, кто требует увеличить темпы экономического роста, вывести население из ямы перманентной неплатежеспособности. Это все, дескать, демагогия или заблуждения людей, не знающих мирового опыта и собственной истории.

Пикантность в том, что одним из тех, кто считает необходимым повысить темпы экономического развития, перестать топтаться на уровне трех-четырех процентов в год, является президент России. Именно Путин неоднократно публично критиковал правительство М. Касьянова за заторможенность, безынициативность. Президент вроде бы высказал очевидную мысль: десять лет - немалый срок, пора на деле доказывать преимущества капитализма в российских условиях.

Гайдар тактично поправляет Владимира Владимировича: «Логика рассуждения людей, которые хотели бы «подстегнуть» рост, примерно такова: «Президент доверил правительству, вложил в его программу огромный политический капитал; правительство приступило к реализации программы, начало некоторые реформы, а в результате темпы роста упали в два раза». Из этого вытекает вывод о необходимости смены курса. Именно подобного рода угроза является очень серьезной проблемой для современной России».

Вот где собака зарыта! Проблема современной России, оказывается, не в шокотерапии, растянувшейся на десятилетие и приведшей к деградации экономики и общественного сознания. Нет, главная угроза - возможная смена курса, а следовательно, и команды, причастной к этому курсу.

«Нулевые темпы роста, - пишет Гайдар, - могут появиться уже в ближайшие годы... Решение этой проблемы связано с углублением экономических реформ... Но экономический рост 90-х годов в США был тесно связан с реформами 80-х годов при Рейгане».

Допустим, что реформы Рейгана благотворно сказались на американских гражданах только через десять лет. Ну а реформы Гайдара 1992 года почему не сказались с тем же результатом на россиянах? Аккурат десять лет минуло! Кстати, начало процветания России и конец шокотерапии были обещаны самим Гайдаром на осень того же, 1992 года. Покаяния, конечно, никакого. Это пусть Абуладзе с Солженицыным каются. У наших же реформаторов виноваты кто и что угодно: коммунисты, Сталин, Хасбулатов, Лукашенко, финансовый кризис в Юго-Восточной Азии, буржуины, не желающие инвестировать в Россию, врачи, учителя, шахтеры и т.д.

Нет, ссылка на Рейгана и опыт США звучит неубедительно даже для студентов. Профессор это понимает и выкладывает главный козырь: историческую аналогию из российской истории. Оказывается, некоторый рост в нынешней российской экономике связан не с дефолтом 1998 года и не с ростом мировых цен на нефть, а с тем, что после полной экономической разрухи хозяйство рано или поздно восстанавливается за счет загрузки старых мощностей, реставрации хозяйственных связей и т.п. Эффект восстановительного роста наблюдался в экономике России после Первой мировой и Гражданской войн и продолжался недолго. Все это очень похоже на сегодняшнюю ситуацию, пишет Гайдар. Идеолог современных реформ признает сопоставимость по степени разрушительности проделанных им преобразований с последствиями двух войн, пережитых Россией с 1914 по 1921 г. Но Гайдар готов пойти на эту «жертву пешки» ради стратегического выигрыша. По его мнению, аналогия с концом 20-х годов важна тем, что попытка сталинской команды взвинтить темпы роста под флагом индустриализации «привела не к новой стабилизации, а к развалу всего механизма НЭПа». Вот чем удручен Егор Тимурович: курс реформ просто несовместим с задачей повышения темпов экономического роста! Но причем тут наша история? Разве Гайдару не известно, что группа работников Госплана под руководством Громана и Базарова в 1925-1926 годах подготовила проект первой советской пятилетки, в котором как раз перебрасывался реалистический мостик от процессов «восстановительного роста» к процессам реструктуризации советской экономики на базе модернизации производственного аппарата и активной государственной инвестиционной политики. Этот план предполагал реальные темпы роста в пределах 6 - 8 процентов в год (примерно на этих цифрах настаивает и нынешний глава РФ). Однако под напором политических амбиций этот план был объявлен вредительским, его авторы репрессированы, а команда Струмилина по указанию Сталина состряпала на скорую руку авантюристический план «догнать и перегнать Америку». Зачем же пугать страну рецидивом российского варианта «большого скачка» да еще с привлечением негодных исторических аналогий? Да для того, чтобы внедрить в общественное сознание одну простую мысль: не требуйте от сеятелей-реформаторов быстрого урожая; нужно долгие годы удобрять и окучивать поля новой российской экономики, чтобы получить плоды в виде экономического роста. (Вот бы такую разумность и медлительность проявить десять лет назад.)

Ну хорошо, на минуту представим, что страна набралась в очередной раз терпения и, затянув пояс, стала ждать. Хотя, конечно, представить это довольно трудно, если вспомнить, что на «отложенных обещаниях» уже сгорели и Н.Рыжков, и М.Горбачев, да и весь коммунистический режим под веселую песенку «Нет-нет, мы хотим сегодня, нет-нет, мы хотим сейчас». Но из истории известно, что практически у каждого государственного мужа наступает момент потери чувства «политического самосохранения», когда он начинает верить в бесконечность терпения не только народа, а и ближайшего окружения. Предположим, что в этом пункте господин Гайдар действует безошибочно и знает о чем говорит. Тогда возникает вопрос другой: а чем, собственно, должно заниматься правительство, чтобы пусть через несколько лет, но экономический рост в России состоялся? На это у Гайдара есть ответ: «Единственным разумным решением является ускорение структурных реформ и поддержание консервативной денежной политики». Далее Гайдар специально выделяет миграционную политику, военную реформу и проблему здравоохранения. Вот, собственно, и весь круг основных задач для правительства на ближайшее время.

Остается совершенно неясным, каким образом «структурные реформы» повлияют на инвестиционную активность и последующий в отдаленной перспективе экономический рост. По поводу структурных реформ в естественных монополиях сломано столько перьев, что не будем обсуждать эту проблему во всем ее объеме. Задумаемся только над одним: с каких пирогов приватизация, скажем, генерирующих компаний вызовет приток инвестиций в электроэнергетику? Какова мотивация инвестирования? Ведь мы уже прошли приватизацию в нефтяной отрасли и имеем 80 процентов изношенности оборудования, резкое падение производительности труда, катастрофическое сокращение затрат на геологоразведку и т.д.

Вообще в ходе реформ проблема собственности была гипертрофирована. В качестве аксиомы был принят тезис, что частная собственность более эффективна. Однако наша практика показала, что проблема эффективного использования производственного потенциала - это не столько проблема собственности, сколько проблема менеджмента. Никто не мешает государству нанимать высококлассных менеджеров, точно так же, как никто не может помешать частному владельцу выжать доставшееся ему (почти всегда за бесценок) предприятие как лимон.

Что касается любимой Гайдаром «консервативной денежной и финансовой политики», то она в последнее время дошла до полного абсурда именно в сфере инвестирования. Пока нужно было бороться с дефицитом бюджета, все выглядело как бы логично. Ради этой борьбы распродавалось госимущество, урезались доходы бюджетников и т.д. Теперь Минимущества гордо рапортует, что в 2003 году выручит от приватизации и перечислит в бюджет 100 миллиардов рублей. Зачем? Профицит бюджета уже маячит на отметке 300 миллиардов рублей, и его усердно «стерилизуют», т.е. не пускают в реальный сектор экономики. А ведь это более 10 миллиардов долларов, что составляет половину инвестиционных потребностей РАО ЕЭС на ближайшие 3-5 лет. Но наше РАО ЕЭС хочет почему-то получить инвестиции только за счет роста тарифов, т.е. из кармана народа, который только что заплатил налоги, чтобы создать этот самый профицит. И эти благоглупости называются «курсом реформ», ради неизменности которого можно пожертвовать и темпами роста экономики, и жизненным уровнем населения, и политической стабильностью.

Николай ПЕТРАКОВ,
академик.

КАРТИНКИ ИЗ ГЛУБИНКИ

КТО В РЯСАХ, КТО В ЛАМПАСАХ

Так уж повелось: всякого, кто выдает себя за Наполеона, немедленно отправляют в психбольницу. Объясняют ему, что Жозефина уже ждет его в процедурном кабинете, и отправляют. И правильно делают. Потому что был бы он нормальным, выдавал бы себя за налогового инспектора.

Нет в наше время ничего нормальнее, чем налоговый инспектор, проводящий частые и скорые проверки. В торговых точках инспектора ждут ежедневно, с утра. Если его нет до обеда, продавцы начинают нервничать и рассеянно заворачивать сыр в лицензию. И стоит кому-то сказать: «Здравствуйте, я налоговый инспектор!», как торговцы приходят в норму и лезут в карман за кошельком. Хотя вроде бы в карман первым должен лезть визитер - за удостоверением.

В Казани задержана некая женщина, выдававшая себя за налогового инспектора. Выявлено, что она организовала 18 ложных проверок на общую сумму... Нет, сумма поборов, наверное, считается коммерческой тайной. Или не считается? Ведь все тайное, как говорят священнослужители, рано или поздно становится явным.

Кстати, так говорят подлинные представители духовенства, а не те, кто себя за них выдает. Последние, не теряя времени на премудрости Священного Писания, обычно сразу просят денег.

В Новосибирске предприимчивые люди, облаченные в одежды православных священников, собирают в метро деньги - якобы на строительство храмов и монастырей. Здешнее духовенство уже дало разъяснение, что это самозванцы и что никаких сборов средств за пределами культовых зданий церковь не производит. Однако внешний вид просящих действует на людей неотразимо. Ряса и борода обеспечивают коммерческий успех, и главное для мошенников - не перепутать и не заканючить по ошибке: «Сами мы не местные...»

Когда-то не давала сбоя и милицейская форма, но в последние годы выявлено так много проходимцев, выдававших себя за участковых и оперативников, что граждане начали соображать. В отдельных случаях они уже замечают у человека в погонах татуировку «Век свободы не видать» и просят показать удостоверение.

А вот к военной форме доверие еще не утрачено, и самозванцам так и хочется выдать себя не за какого-нибудь майора, а за более важное лицо в папахе. Не так давно в поезде Мурманск - Москва при проверке документов был задержан мошенник в форме генерал-лейтенанта, назвавшийся вдобавок сотрудником Генштаба Министерства обороны РФ. Ну что тут можно сказать? Вольно!

Борис БРОНШТЕЙН.

Фото Вячеслава ШИЛОВА.

ДРУЖБА НАРОДОВ

ПОСЛЕ ЗВОНА ХРУСТАЛЬНЫХ БОКАЛОВ

ПРЕЗИДЕНТЫ РОССИИ И УКРАИНЫ ПОБИЛИ ВСЕ РЕКОРДЫ ПО КОЛИЧЕСТВУ ВСТРЕЧ И ОБЪЯТИЙ. А ГРАЖДАНЕ БРАТСКИХ ГОСУДАРСТВ «РАЗЪЕЗЖАЮТСЯ» ВСЕ ДАЛЬШЕ И ДАЛЬШЕ

Они никогда больше не приедут в Россию. Ветеран, старый танкист, по крохам собиравший на плацкартный билет до Курска, чтобы в последний раз поклониться своей Прохоровке. Учительская семья, решившая навестить друзей в Питере. Молодая мама, собравшаяся нынешним летом отвезти детей к бабушке на Кубань. Их всех, граждан Украины, душой и кровными узами связанных с русской землей, теперь не пропустят дальше российской границы.

По всему украинскому юго-востоку, от Харькова до Симферополя, в районных отделениях паспортной службы творится кошмар. Толпы людей с ночи занимают очередь, чтобы получить загранпаспорт. Им не нужно на Багамы. Но они знают, что в нынешнем году окончательно предусмотрено ввести режим пересечения украинско-российского кордона только по документу, который официально называется «Паспорт для выезда за рубеж».

Это не касается богатых, кочующих из круиза в круиз. Загранпаспорта есть и у западно-украинских гастарбайтеров, батрачащих по всей Европе. Новая проблема обрушилась прежде всего на русскоязычные регионы востока республики и Крым. Здесь едва ли не каждый имеет в России родных, друзей, памятные сердцу места. И вот понадобился загранпаспорт. Удовольствие стоит без малого сто долларов. Если нужно срочно - выкладывай двести. Сумма, неподъемная для абсолютного большинства рядовых граждан незалежной, совершенно запредельная для пенсионеров и студенчества. Откуда взялись такие дикие тарифы, кто берет деньги?

Оплата услуг ОВИРа как была, так и осталась копеечной. Но появилась стопка новых бумаг. Обязательных, дорогостоящих и, что самое интересное, оформляемых не паспортными службами, а странными коммерческими структурами. Самостоятельно «выходить» все заявления, справки и квитанции практически невозможно. Например, требуют справку об отсутствии или наличии судимости. Казалось, вот чисто милицейский вопрос. Справка «о судимости» нужна не только на загранпаспорт, ее приходится предъявлять при прописке-выписке и найме на работу. Оформлением таких документов занимаются информационные центры областных УМВД. Не спешите, тут необходимую справочку вам не дадут. Только через коммерсантов, причем в открытую назовут частное предприятие, куда следует обращаться за вожделенной бумагой.

Откровенный паспортный беспредел творится по всей Украине. Уже год, как Кабинет министров принял постановление № 450 «Об утверждении порядка централизованного оформления паспорта гражданина Украины для выезда за рубеж». Здесь четко сказано, что паспортная служба не имеет права требовать никаких анкет и справок. Цитирую правительственное решение: «Взимать любые дополнительные сборы запрещается». Да начхать на это... Вместо ста гривен по закону сто долларов по жизни - с каждого, кому нужно в Россию! Супердоходный бизнес, деньги из ничего. В одном Днепропетровске действуют полтора десятка частных фирм, получивших от милицейского начальства совершенно незаконные, но официальные лицензии на оформление загранпаспортов. Еще вдвое больше днепропетровских контор занимаются этим «бизнесом» без всякого разрешения.

Есть в их кипучей деятельности один общий момент. Естественно, они не могли бы существовать без надежной, по-настоящему могущественной «крыши». Все эти ЧП и ООО обязательно платят в так называемый Фонд поддержки правоохранительных органов «Правозахист». Дань ежемесячна по четко установившейся тяжкой таксе. Всеукраинская фантасмагория - бывший генпрокурор, народный депутат Михаил Потебенько с трибуны Верховной Рады публично обвиняет своего преемника Святослава Пискуна в грабеже. Даже не в коррупции, а в разбое на большой дороге: Пискун покровительствует группе сотрудников налоговой милиции, которые «занялись обычным рэкетом, отбирая товар у коммерческих структур при пересечении границы». Потом награбленное по дешевке реализовывалось среди знакомых через ООО «Рекон», организованное профсоюзом Налоговой администрации Украины. Пану Пискуну нечего бояться в своей стране. Он улыбнулся и признал, что «есть очень серьезные факты, которые нужно проверять». Проверять он будет сам.

Фото ИТАР-ТАСС.

В такой ситуации никому из украинских бонз просто нет дела до сотен тысяч человек, ограбленных при получении заграничного паспорта. По киевским понятиям они никто, пыль под солнцем. Но ведь эти люди, русскоязычные жители Донбасса, Харьковщины, Приднепровья, Крыма - не просто украинские граждане. Они еще соотечественники России. Те самые соотечественники, о которых так беспокоится когорта московских чиновников и едва ли не в каждом выступлении упоминает Владимир Путин. Без загранпаспорта за немыслимые двести долларов им не увидеть Отечества.

Еще несколько лет назад Н.Назарбаев предлагал главам держав СНГ принять специальную программу «Десять шагов навстречу простому человеку». Программа предусматривала всяческое облегчение законному пересечению границ в пределах Содружества. Призыв не услышали. С тех пор на десятках саммитов и двусторонних встреч обсуждались какие угодно проблемы: торговля, пошлины, валюта, нефть и газ. И ни разу - права человека.

Сегодня где-то в заоблачных высях наши лидеры объявили о намерении создать некое Единое экономическое пространство. Это названо прорывом в отношениях. Старик-танкист и женщина, которая не сможет отвезти малыша к российской бабушке, вряд ли оценят президентский оптимизм.

Сергей ИЛЬЧЕНКО.

ДНЕПРОПЕТРОВСК.

ПОДЫТОЖИМ?

НАСТРОЕНИЕ КРОЛИКА ПЕРЕД УДАВОМ

ИТОГИ НЕДЕЛИ ПОДВОДИТ ПОЛИТИЧЕСКИЙ ОБОЗРЕВАТЕЛЬ ПАВЕЛ ВОЩАНОВ

Вот уже несколько недель мир ждет начала войны в Ираке. Этим грозовым настроением пропитано все вокруг: и сводки новостей, и речи политиков, и плакаты демонстрантов. Но, положа руку на сердце, подавляющего большинства россиян это не касается. Что-то вроде американского футбола: где-то играют, на поле и на трибунах страсти кипят, но нас эти забавы не трогают. Чужая игра... А почему чужая? Почему в Европе многомиллионные марши протеста, а у нас тишь и гладь? Попробуем разобраться.

Разговоры о каких-то стратегических интересах России в ближневосточном регионе наше население едва ли впечатляют. Дело не в географической тупости. Нам трудно понять, чем для нас иракская нефть важнее собственной. Почему ту ни в коем случае нельзя отдавать в руки американцев, а свою преспокойно можно подарить вообще непонятно кому - и жаловаться потом на бедность государственной казны. Интересы государства в общественном сознании практически никак не связываются теперь с интересом каждого. Как говорил наш президент (правда, по другому поводу), мухи отдельно - котлеты отдельно. Понятно, что как раз к иракским котлетам никакого отношения обыватель не имеет и иметь не надеется.

Впрочем, настроение это появилось не в последние годы - оно прививалось массам на протяжении всего XX века. Помнится, у многомиллионного российского крестьянства большевики отобрали землю, а мы все сражались за то, «чтоб землю в Гренаде крестьянам отдать». Сами стояли в диких очередях - и в то же самое время собирали посылки для голодающих детей Африки. Страна дышала на ладан, а дряхлые вожди жертвовали на алтарь интернационализма в Афганистане тысячи молодых жизней. Трудно после такой «школы жизни» искренне отзываться на чужую боль, на чужие проблемы. Правда, и сейчас находятся чудаки, готовые отправиться защищать Ирак и его природные богатства от разграбления. Но это одиночки, экзотика. Всколыхнуть в массах чувство причастности, как это умели вожди лет 65 назад, когда все советские мальчишки грезили Испанией, уже невозможно. Вовсе не потому, что оскудели пропагандистские таланты. Просто в большинстве своем мы безразличны даже ко всему тому, что происходит у нас дома, под носом. Живем, приноровились, а на остальное махнули рукой: все равно в стране от тебя ни черта не зависит! Решат в верхах - тебе объявят. Чем-то сегодняшнее общественное состояние напоминает больного под операционным наркозом: все понимаешь, но ни сказать, ни тем более рукой-ногой пошевелить не можешь.

Между тем сегодняшняя ситуация в мире действительно предгрозовая. Высоколобые политологи, уже списав со счетов Ирак, говорят о следующей цели глобальной «антитеррористической» операции. Спорят, кто это будет: Северная Корея? Иран? Куба? Беларусь? А может, сразу Россия? Ну, это вряд ли, до нас очередь не сразу дойдет... То, что вчера еще казалось бредом, сегодня звучит как вполне вероятная версия. Но даже это немыслимое для того же европейца (признаем, что и немец, и француз, несмотря на все сегодняшние разногласия канцлера Шредера и президента Ширака с Бушем, могут особо не беспокоиться за судьбу своего отечества, за его целостность) обстоятельство на россиянина практически не действует. Откуда это настроение кролика, зачарованного удавом? Да из жизни, из тех же газет и телевизионных сводок.

Неужели у кого-то есть сомнения относительно боеспособности нынешней Российской армии? Той самой, из которой солдаты бегут уже не в одиночку, а целыми подразделениями. В которой такие боевые генералы, что в их животах впору разместить авиабомбу. Где денег, выделяемых на закупку вооружений и содержание военнослужащих, по-хорошему хватило бы разве на оборону крохотного пятнышка на карте вроде уютной Швейцарии, а не на все еще огромную державу, «шестую часть Земли».

Одним из результатов минувших 15 лет является понимание суровой реальности: Россия в ее нынешнем экономическом состоянии ни на что в мире всерьез влиять не может. Ни на иракский кризис, ни на какой другой. Нам бы со своим, с чеченским, справиться. Уж десятый год на исходе. Столько же - разговорам про профессиональную армию. Ее нет и, похоже, в ближайшие годы не появится. Единственное, чему научились наши руководители, - проводить реорганизацию учреждений. Взять те же армейские дела. Можно ВДВ передать в Сухопутные силы, а Ракетные войска - в ВВС, но что от таких манипуляций изменится? Цвет генеральских лампас, не более. Само появившееся в нашем лексиконе слово «силовики» у меня вызывает грустную ассоциацию с культуристами - те тоже в реальной драке ни на что не способны, только мышцами напугать могут несмышленышей.

С трибун утешают: Россия тоже включилась в борьбу с международным терроризмом. Это, конечно, хорошо. Осталось населению только понять, где и как это происходит. А то ведь все напоминает какую-то странную игру в одни ворота. Российские руководители, к примеру, одобрительно отзывались о том, как американцы с союзниками по НАТО наводят порядок в Афганистане. Хотя у нас после этого возник заметный холодок в отношениях с некоторыми центральноазиатскими партнерами по СНГ, да и транзит афганских наркотиков через нашу территорию возрос многократно. Видимо, посчитали это незначительными издержками общей борьбы с мировым злом. Позднее, верная своим коалиционным обязательствам, Россия довольно вяло, с пониманием, отреагировала на то, что американцы жестко «наехали» на Северную Корею и Иран. Многие полагали, что в ответ на «сговорчивость» Москвы Запад поймет и ее интерес. Например, на Северном Кавказе. Не произошло. Дело дошло до обсуждения вопроса о создании международного трибунала по военным преступлениям в Чечне (на скамье подсудимых рискуют оказаться не только высокопоставленные военные, но и те, кто отдавал им приказы). То, что это не шутка, хорошо почувствовали на себе многие руководители из почившей Югославии. А чуть позже вновь зазвучали предложения об исключении России из всех европейских структур. Выходит, там, где находятся солдаты Америки, идет борьба с международным терроризмом. Где солдаты России - попирается демократия? Если так, то где же тогда мы «совместно» боремся?! Разве что на высочайших саммитах, сняв пиджаки и галстуки?

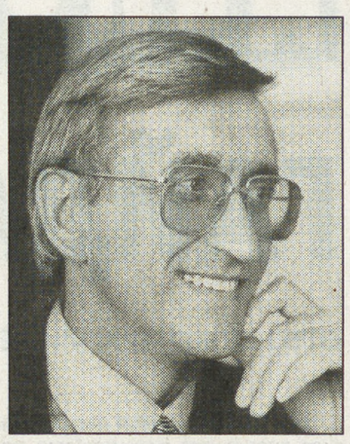

Говорят, после войны в Ираке дядюшка Сэм опустит цены на нефть и Россия лишится большей части своих доходов. Может, конечно, оно и так - пусть на сей счет специалисты рассуждают, а олигархи тревожатся. Нам-то, живущим на одну зарплату, что с того? Не тревожимся же, что основная часть доходов от российской нефтедобычи вообще уходит в никуда. Вон уже обзавелись своими мультимиллиардерами - а страна без штанов...

Все это и есть те горькие пилюли, что подавляют волю и глушат интерес даже к событиям мирового масштаба. «Не спрашивай, по ком звонит колокол, он звонит по тебе», - уверял когда-то классик. Но когда колокол звонит слишком долго, к нему тоже привыкаешь.

ТОЧКА НА КАРТЕ

ЯХА - ЗНАЧИТ ГАЗОВАЯ РЕКА

Газовики ООО «Уренгойгазпром» раньше намеченного срока завершили выполнение подготовительных работ по вводу в эксплуатацию Табъ-Яхинского и Ен-Яхинского участков крупнейшего на Ямале Уренгойского газового месторождения. По графику пуск новых площадок газодобычи запланирован на третий квартал года, однако технологически к добыче «голубого топлива» с резервных участков можно приступить уже сейчас.

- По проектным расчетам, Табъ-Яхинский и Ен-Яхинский участки позволят «Уренгойгазпрому» обеспечить ежегодную дополнительную добычу до 10 миллиардов кубометров газа и до полутора миллионов кубометров газоконденсата, - сказал главный геолог компании Геннадий Кучеров. - Кроме того, в следующем году будет введено в строй Песцовское месторождение, с освоением которого «Газпром» также связывает перспективные планы по увеличению газодобычи.

В апреле исполнится ровно четверть века, как Уренгойское месторождение дало первый газ. С тех пор на Ямале добыто 10 триллионов кубометров «голубого топлива». Половина объема всего добытого газа - заслуга семнадцатитысячного коллектива «Уренгойгазпрома». Как было отмечено на недавнем совещании в «Газпроме», посвященном подведению итогов работы дочерних предприятий газовой монополии, по результатам прошлого года ООО «Уренгойгазпром» добилось выполнения всех плановых показателей.

Дмитрий СЕВРЮКОВ.

НАШ СНЕГОХОД ВПЕРЕД ЛЕТИ!

Сильные снегопады стали причиной участившихся крушений на российских железных дорогах. В этом черном списке лидируют Балтийская и Северная «железки». Одно из последних крупных происшествий случилось недавно неподалеку от города Беломорска, где из-за сильных заносов путей с рельсов сошло двадцать девять вагонов, груженных нефтью.

- Ничего удивительного в этих ЧП нет, - считает директор Ярославского вагоноремонтного завода Борис Николаевич Терентьев, - многие путевые машины устарели, другие износились от слишком долгой эксплуатации. Для безопасной работы железнодорожного транспорта необходимо обновление парка путевых машин.

Озаботились этой проблемой и в МПС, где решили создать принципиально новый снегоуборочный поезд. Разработку конструкции поезда поручили Московскому проектно-технологическому бюро, локомотив для него изготавливает калужский завод «Ремпутьмаш», а ярославцы выиграли заказ на изготовление вагонов. На ЯВРЗ уже приступили к выполнению нового заказа министерства.

- Поезд этот отличается от предыдущих конструкций тем, что он самоходный, - рассказывает Борис Николаевич, - потому он так и называется: ПСС-1 - поезд самоходный снегоуборочный. Если раньше «дворника» толкал специальный тепловоз, то теперь он будет двигаться самостоятельно.

Другой нюанс в конструкции снегохода - это принципиально новые вагоны, которые, во-первых, обладают большей мощностью и вместимостью, что позволяет расчищать заносы высотой до полутора метров, а во-вторых, он может двигаться без остановки более ста верст, тогда как старым поездам приходилось останавливаться каждые десять километров. Еще одно новшество конструкторов - возможность использовать поезда как зимой, так и летом. В летнее время поезд будет заниматься чисткой путей от грязи и мусора. Сейчас в цехах ЯВРЗ вовсю идет сборка вагонов, а в начале февраля пройдут испытания снегохода на рельсах в Калуге.

Подарком к прошедшему недавно 8 Марта можно считать еще одно изобретение ярославских вагонников - это принципиально новая путевая машина под названием «хоппер-дозатор». Благодаря ее внедрению из нашей жизни вскоре совсем исчезнут женщины в пресловутых оранжевых жилетах, разбрасывающие щебень на путях. Теперь этот позорный ручной труд перекладывается на машину. Кстати говоря, год назад на Всероссийской выставке-ярмарке «Путевые машины» ярославский хоппер был признан лучшим экспонатом, и на 2003 год завод уже получил заказ на изготовление 500 дозаторов.

Елена БАТУЕВА.

ЯРОСЛАВЛЬ.

ВНИМАНИЮ РУКОВОДИТЕЛЕЙ ПРЕДПРИЯТИЙ И ОРГАНИЗАЦИЙ

ЗАЗ ZAZ

ЗАО «Запорожский автомобилестроительный завод» (г.Запорожье, Украина) формирует дилерскую сеть в Российской Федерации для реализации и технического обслуживания автомобилей «Таврия», «Славута».

Приглашаем к сотрудничеству предприятия, торгующие легковыми автомобилями, имеющие производственные мощности для хранения и послепродажного обслуживания автомобилей.

Технические характеристики и фотографии автомобилей представлены на официальном сайте ЗАО «ЗАЗ»: www.avtozaz.com

Контактные телефоны Центра экспорта ЗАО «ЗАЗ»: (+38-0612) 13-81-10, 13-78-00. E-mail: export@zaz.zp.ua

ПОЛЕМИЧЕСКИЕ ЗАМЕТКИ

«РОССИЯ БЕРЕМЕННА ИВАНОМ ГРОЗНЫМ»

ВЛАДИМИР ЖИРИНОВСКИЙ – О «СИЛЬНОЙ РУКЕ»

В наступающем году мы будем отмечать многочисленные всенародные праздники и разного рода даты. Думая об этом, я был уверен, что по крайней мере две из них будут встречены без восторга. И в одном случае, кажется, ошибся.

Все хорошо помнят, как недавно отмечалось 50-летие со дня смерти Сталина. По данным социологических служб, 39 процентов опрошенных относятся к деятельности Сталина одобрительно. Что касается второй круглой даты - 400-летия со дня падения православного Константинополя, ее вряд ли посчитают существенной. Между тем и от нее, как и от предыдущей, ведет отсчет нынешнее российское нездоровье.

Я противник Сталина. Нет ему прощения. За ГУЛАГ, за ужасы коллективизации, за сотни тысяч замученных и расстрелянных. Не будем с водой выплескивать и ребенка: Сталин - собиратель империи, генератор ее мощи. С его смертью мощь страны пошла на убыль. За хрущевской «оттепелью» последовала тоскливая брежневская эпоха. Далее началась горбачевская «перестройка»: бестолковая попытка сделать красное розовым - отмыть коммунистические грехи и сохранить власть КПСС. Напоследок - ГКЧП, который закончился беловежским сговором и распадом великой страны. Как нам быть теперь? Куда двигаться дальше? Никто не дает вразумительного ответа. А были попытки спасти страну за 500 дней, многообещающие заигрывания с зарубежными «друзьями», но положение России только ухудшалось.

Многие наши приграничные регионы с вожделением смотрят на сторону. Калининград почти потеряли. Теперь Карелия спит и видит себя в объятиях благополучной Финляндии. Тува оглядывается на Китай. Да и российская глубинка больна сепаратизмом. Разве не приноровились стоять особняком Татарстан, Башкирия, Калмыкия?

Отечественный религиозный философ Ильин в начале XX века утверждал: «Федерация - это смерть Российского государства», не могу не согласиться с мнением великого ученого. На мой взгляд, лучшее для России сегодня - восстановление империи. Но не во имя того, чтобы иметь во главе ее некоего монархического отпрыска. Высшая власть, пусть в нашем случае и не данная от Бога, должна принадлежать Верховному правителю. Так будет именоваться Президент, который должен обладать всеми атрибутами авторитарной власти.

Его главная обязанность - собирание утраченных, легкомысленно раздаренных земель, укрупнение регионов, окончательное и бесповоротное решение национального вопроса. При этом русский народ законодательно признается государствообразующим, а все другие народы равны с русским народом во всех правах. Никакой территориальной исключительности. Никаких выборов и перевыборов первого лица. Передача власти преемнику на манер того, как это было в случае с Ельциным и Путиным. Губернаторы только назначаемы. Армия, спецслужбы - в неукоснительном подчинении верховной власти. Нейтральная позиция во внешней политике.

Поскольку унитарное государство по определению должно быть централизованным, единым, его экономика должна быть преимущественно государственной, минимум на семьдесят процентов. И непременно плановой. Это все обман наших идейных противников, утверждающих, что в странах традиционных демократий плановость не в чести. Она в разных пропорциях присутствует даже там, где государства, как говорится, испокон века живут в рынке. Десять с лишним лет назад, когда рынок в России делал свои первые шаги, «молодые реформаторы»-демократы, плотным кольцом окружившие мало что смыслившего в экономических тонкостях революционера Ельцина, засучив рукава, принялись погружать Россию в рынок даже не XX, а XIX века. Одержимые идеей в одночасье создать в России рыночно-ориентированный средний класс, они и думать не думали, что рыбаку, дабы он нормально делал свое дело, нужна удочка. Свобода! - вот что ставили они во главу угла. И в итоге вместо желанного среднего класса Россия получила миллионы обездоленных. Оттуда главным образом пополняется армия бомжей и проституток. Там плодятся беспризорщина и криминал.

Между тем три процента российского населения как сыр в масле катаются. Так называемый период первоначального накопления капитала прошел без натуги, в считаные годы. На первых порах вчерашний комсомольский или партийный деятель, прихватив беспризорную госсобственность, прокручивал присвоенное через пирамиду. Дальше - больше. Наварив на дефолте, он бессовестным образом множит капитал, присваивая на сей раз природную ренту, по определению принадлежащую народу.

Нынешняя власть оказалась заложницей возмужавшей олигархии и до сих пор находится у нее под пятой. Отправляя на Запад сырье, мы не только позволяем отечественным нефтегазовым магнатам зарабатывать на разнице тарифов и фактически способствуем вывозу капиталов. Мы открыто подставляем под удар экономическую безопасность России. Множа мощь тех стран, где перерабатывается, приводится в товарный вид наше сырье, продукты переработки которого в итоге приобретаем втридорога, мы, помимо всего прочего, обеспечиваем рабочими местами сотни тысяч иностранцев, лишая занятости истосковавшихся по работе российских граждан.

Когда я говорю, что будущее России связано с авторитарным, монархическим режимом, что современная Россия жаждет сильной власти, я вовсе не отрицаю демократического пути развития. Он себя подтвердил, но годится не для всех. Мой опыт как историка и философа убеждает, что подлинная демократия с ее непременными атрибутами может существовать без конъюнктурных отступлений и изъятий только в отдельных странах Европы. Россия в условиях демократии развиваться не может. Корни подобного феномена глубоки. Тут можно говорить о вековых традициях, о менталитете, климатических и пространственных влияниях. Ругаемая коммунистами царская Россия страдала от отсутствия демократических свобод разве что в головах «западников». Образцы российской духовности и материальной культуры до сих пор считаются непревзойденными. Россия безо всяких демократических подпорок стала в начале двадцатого века богатейшей страной мира. Все полетело в тартарары, едва демократия прикоснулась к ценностям, наработанным монархией за три государственно созидающих века. Насаждаемая, а вовсе не востребованная народом, она и сегодня крушит у нас все направо и налево.

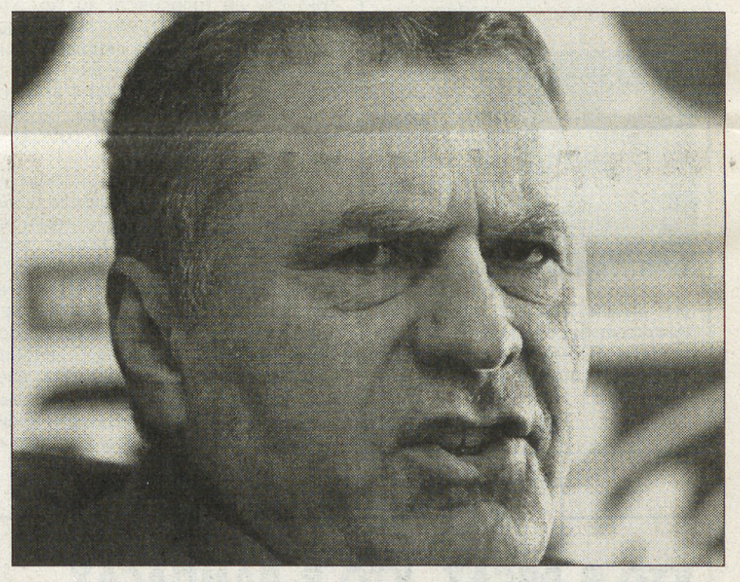

Разве чиновник, получив свободу действий, не снизил порог ответственности, безнаказанно позволяя себе то срыв северного завоза, то замерзание целых городов?

Разве манипуляция свободой торговли не вызвала к жизни создание целой индустрии контрафактной продукции, подпитывающей криминал?

Разве поощрение государственных грабежей населения (вспомните гайдаровские реформы!) не развязывает руки грабежам уличным?

Кому по силам повернуть события вспять? Когда и как это возможно сделать?

Безболезненно - нельзя. Речь может идти только о силовых решениях. Вот что при создании абсолютной прозрачности может сдвинуть дело с мертвой точки. Понимание такого подхода у власти есть. За последние годы было принято немало указов и постановлений о борьбе с коррупцией. Менялись силовые министры, перелицовывались спецслужбы. Однако общественного безобразия не убавилось. На всех этажах общества как воровали, так и воруют. Что здесь причиной? Наверное, всего понемногу плюс весьма и весьма существенное: очевидная слабость силовых структур, сомнение в их сколько-нибудь продуктивной дееспособности. Демократы шесть раз реформировали, «чистили» КГБ, вышвырнули на улицу 200 тысяч профессионалов самого высокого класса. Сегодня туда пришла безусая молодежь. Мало того - политически пестрая. А там нужны люди проверенные, идейно однородные, морально устойчивые, неподкупные, имеющие поддержку в народе. ЛДПР была бы рада, если бы власти, объявив общественный призыв в органы, остановили свой выбор на нашей молодежи, на наших партийцах. Мы к этому готовы, и народ нас несомненно поддержит. В самом начале января «Комсомольская правда», которую не заподозришь в симпатиях к ЛДПР, опубликовала прогноз на итоги выборов в очередную Государственную Думу. По расчетам социологов, на нашу партию приходится тридцать процентов народной поддержки. Не шесть, не двенадцать, а именно тридцать. Опираясь на реальный, по нашим прикидкам, прогноз, мы вправе рассчитывать на соответствующее место не только в думских креслах.

Предвижу вопли демократов: «Жириновский мечтает посадить Россию под «колпак».

Неужели лучше жить при такой «свободе»? Лучше, когда вас убивают и насилуют в подъездах? Травят фальшивой водкой. Пускают ваших детей по миру, а стариков замораживают заживо. Взрывают людей в мирно спящих домах.

Американцы, казалось бы, не лыком шиты - авангард, оплот демократии, - а ведь скоренько прикрутили фитилек демократических свобод после трагических событий 11 сентября. Там при наличии агентства по национальной безопасности, ЦРУ, ФБР создана структура - копия КГБ - министерство внутренней безопасности. Штат - 150 тысяч человек, годовой бюджет - 40 миллиардов долларов. Там мигом была налажена массовая дактилоскопизация, правда, пока только лиц арабской принадлежности. Но долго ли укрупнить задачу. Вот вам образчик управляемой демократии как разумный ответ на жестокие вызовы времени.

Я - за подобное на российской почве. И пусть это будет нашим первым партийным взносом в становление сильного государства.

Владимир ЖИРИНОВСКИЙ,
председатель ЛДПР,
доктор философских наук.

ПАРЕНЬ ПОГОРЯЧИЛСЯ...

ПЕРВЫЙ ИТОГ ВОЙНЫ В ИРАКЕ УЖЕ ЕСТЬ: РАСПАД ЗАПАДНОГО МИРА

То, что сейчас происходит в мире, еще пять лет назад было бы трудно вообразить себе. Исчерпывающего объяснения происходящему пока не найдено, хотя попыток объяснить много. Зато ясен диагноз. Тому, что происходит, можно дать только одно определение: это распад Западного мира.

Каким бы ни был исход войны в Ираке (думаю, что уже никто не питает иллюзий, что ее еще можно было предотвратить), она оставит после себя руины не только в Багдаде и Басре. После иракской войны останутся не видимые, но вполне ощутимые руины по всему миру. На наших глазах происходит раскол Североатлантического альянса. Европейцы, считавшиеся не так давно самыми верными союзниками Соединенных Штатов, теперь открыто выражают недоверие своему заокеанскому партнеру. Раскол охватил и саму Европу. Европейский союз раскололся (не без настойчивых усилий самих Соединенных Штатов, действующих по древнему, но все также очень эффективному принципу «разделяй и властвуй») надвое: образовалась ось Лондон-Рим-Мадрид и ось Берлин-Париж. Связка Берлин-Париж пока еще не названа Бушем-младшим «осью зла», но уже стала «осью предательства», то есть преддверием ада. Следует иметь в виду, что президент-император (вернее, исполняющий обязанности императора) Джордж Буш по утрам любит читать Библию и, вероятно, находится под сильным влиянием Церкви Второго Пришествия, которая известна своими апокалиптическими пророчествами.

Мне кажется, что сегодня европейцы, страны Старого Света, начинают отдавать себе отчет, какая пропасть образовалась между их образом жизни и американским. В эпоху противостояния общему врагу в лице Советского Союза казалось, что между ними нет никакой разницы. Но теперь вполне очевидно, что она существует. Кроме того, европейцы отчетливо увидели к своему удивлению и ужасу, что Соединенные Штаты требуют от них безоговорочного подчинения. В противном случае они действуют не убеждением, а готовы без лишних церемоний прибегнуть к выкручиванию рук и даже к силе.

Европейский континент, конечно, не раз в истории становился ареной ожесточенных войн. Но в то же время именно в Европе возникло искусство политики и дипломатии. Сегодня выглядещее старомодно и нелепо, как рыцарские латы. Теперь на первый план, расталкивая всех локтями, вырывается новый претендент на мировое господство. Он стремится разрушить сложившийся баланс сил, отбросив в сторону все нормы международного права.

Самое главное, что никто не может понять: зачем это нужно Вашингтону? Почему в достижении этой цели он не останавливается ни перед чем? Зачем игроку, получившему значительный перевес в шахматной партии, одним ударом опрокидывать доску? Почему Соединенные Штаты Америки, на сегодняшний день единственная мировая супердержава, обладающая небывалой мощью и превосходством, решили сокрушить всех и вся на своем пути? Только ли это реакция на события 11 сентября? Только ли это поведение подстреленного льва, которому рана не дает покоя?

Европу уже не устраивает такое невразумительное объяснение. Несомненно, существуют более глубокие причины и цели, о которых предпочитают пока умалчивать. Именно поэтому европейцы не хотят, чтобы их втягивали в войну, смысл которой они не понимают. Односторонность в действиях американцев слишком бросается в глаза, слишком провокационна, чтобы с ней так просто согласиться. Идет просто-напросто утверждение права силы. Но давно известно: самый сильный, если он не мудр и не великодушен, вызывает к себе только зависть и ненависть. Прошло менее двух лет со дня трагедии 11 сентября, а Америка под руководством Буша уже промотала запас международной солидарности и поддержки, который она получила в те тяжелые дни. Ее президента-императора, кажется, больше заботит, поддержат ли его сограждане, чем реакция возмущения в мире на политику, которая опрокидывает саму идею сосуществования равноправных государств.

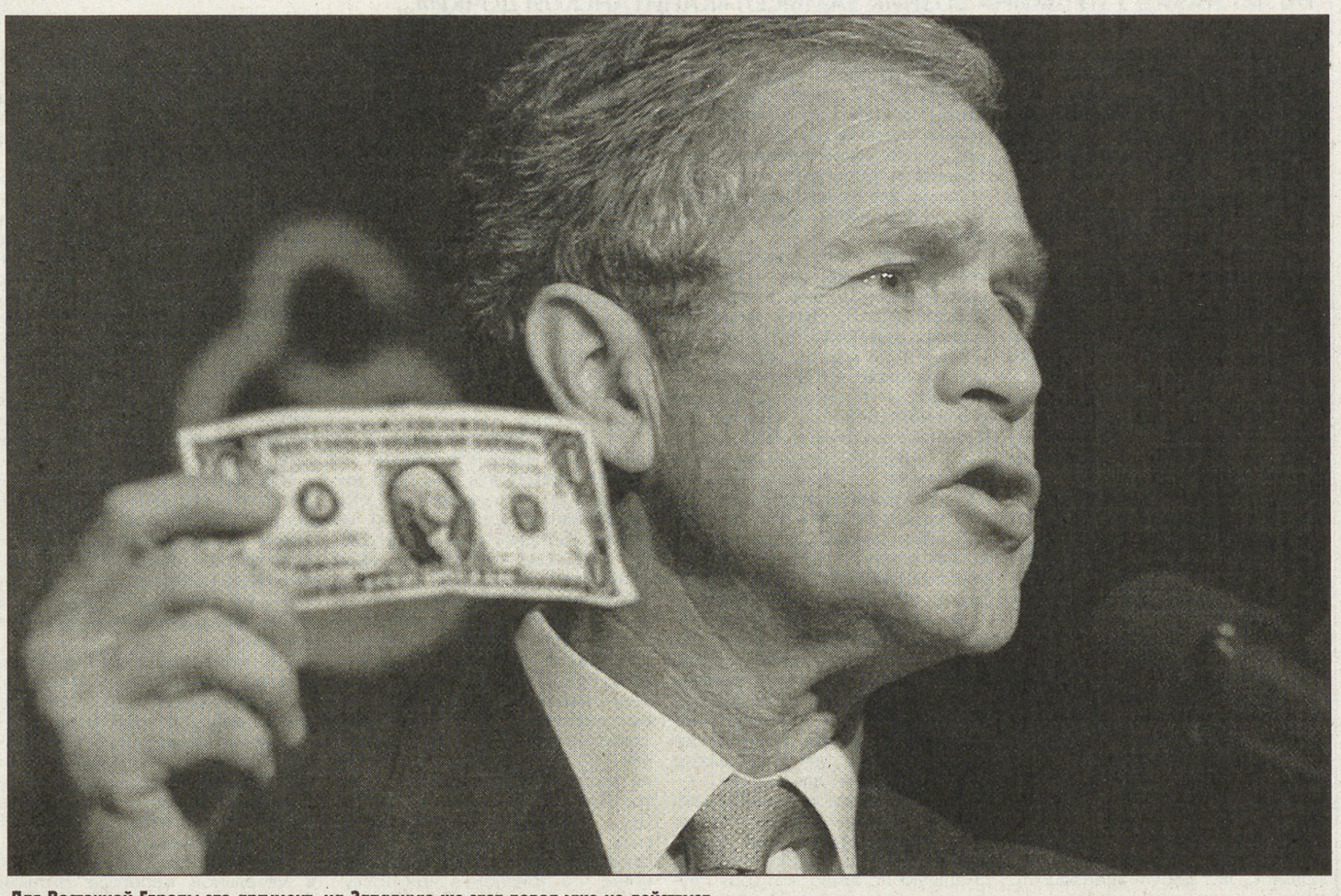

Для Восточной Европы это аргумент, на Западную же этот довод уже не действует.

Но если девиз Буша-младшего тот же самый, что был у Рональда Рейгана, а именно: «благополучие американского народа превыше всего», то выходит, что в Вашингтоне командуют люди, которые полагают, что 5/7 населения Земли должны работать в ближайшие десятилетия исключительно для блага Америки.

Америке следует понять, что в любом случае так не будет. Общественное мнение в европейских странах раньше, чем сами правительства этих стран, выступило с резким осуждением войны. По всей Европе прокатилась волна антиамериканских настроений. А в Европе общественное мнение еще что-то значит, с ним пока нельзя не считаться.

В странах Восточной Европы, бывших сателлитах Москвы, кажется, плохо поняли суть происходящего. Впрочем, они вполне готовы удовольствоваться ограниченным суверенитетом и, как в недавнем прошлом, вновь присягнуть на верность очередному сюзерену. Сегодня они стали своеобразным троянским конем, которого Вашингтону удалось вкатить в европейскую цитадель. Не случайно Жак Ширак, потеряв всякое терпение, призвал их к соблюдению общеевропейской солидарности.

После войны в Ираке претерпит изменения сам процесс расширения на восток Европейского союза. Эта война станет третьим актом после Косово и Афганистана в борьбе США за мировое господство. Именно поэтому европейцы наконец выступают против войны.

Джульетто КЬЕЗА,
политический обозреватель итальянской газеты «Стампа» - специально для «ДВ».

ДВА СТРАЖА - ДВЕ СУДЬБЫ

НАШ КОРРЕСПОНДЕНТ ПОПЫТАЛСЯ СРАВНИТЬ МИЛИЦИОНЕРА В МОСКВЕ И ПОЛИЦЕЙСКОГО В НЬЮ-ЙОРКЕ

Главное управление внутренних дел Москвы поставило мировой рекорд: по столице России ходит аж 150 тысяч человек с табельным оружием, дубинками и тяжелыми лицами. Для сравнения: в Нью-Йорке всего 40 тысяч «копов». При этом наша милиция страстно хочет быть похожей на американскую полицию - идущая реформа МВД, в сущности, срисована с заокеанского образца.

Однако рядовой россиянин мало что знает об американских полицейских. В лучшем случае наш Иван Иваныч видел фильм «Брат-2», где герой Виктора Сухорукова, застуканный с бутылкой в парке, запросто бьет патрульного офицера и забирает у бедолаги оружие. А сам «брат» вообще ухитряется перестрелять половину Чикаго и после этого спокойно улететь на родину. Авторитетно заявляем: все это бред и чушь. То, что возможно в Москве, невозможно в Нью-Йорке.

Недавно я видел удивительную картину: в поезде метрополитена ехал милиционер в форме, при оружии и наручниках, пьяный и с бутылкой пива в руке. В двух шагах от него еще один милиционер читал книжку и не обращал на захмелевшего коллегу ни малейшего внимания. Оба обеспечивали в подземке общественный порядок, представляли собой власть и даже, может быть, боролись с терроризмом.

Вы можете сказать, что ничего удивительного, окосевшие милиционеры у нас не редкость. Но для меня это было дико, потому что не так давно я вернулся из США, где несколько иные представления о несении патрульно-постовой службы. Настолько иные, что нетрезвый полицейский в общественном месте запросто может вылиться в грандиозный скандал с последующей отставкой префекта. Учитывая, что наше МВД страстно хочет уподобиться американской полиции, позволю себе привести несколько примеров поведения копов, с которыми мне довелось столкнуться в Америке.

Первое знакомство с копами у меня случилось сразу же после прилета в аэропорт имени Кеннеди. Дело в том, что там нельзя курить. Совсем. И на каждой поверхности, не занятой рекламой или служебными надписями, висит соответствующий запрещающий знак. Пометавшись по огромному зданию, я все-таки обнаружил «пятачок», где не было видно «No smoking», плюхнулся на лавку и с облегчением запалил сигарету. И... На третьей затяжке я обнаружил на своем плече дубинку. Далее состоялся следующий диалог со здоровенным мужиком в форме нью-йоркской полиции:

- Привет! Ты как вообще?
- Спасибо, я нормально. Что-то неправильно?
- Ты сам неправильный. Ты куришь в этом месте.
- Но я не вижу запрещающего знака.
- Конечно, не видишь. Ты на нем сидишь.
- Блин!
- Говорите, пожалуйста, по-английски или по-немецки. Иначе мне придется пригласить переводчика. Имеете документы?

Клянусь: патрульный материализовался из воздуха, его появления вокруг не было ни одной живой души. Оперативность офицера была просто сверхъестественной. Но, явив мне одно чудо, полисмен тут же отмочил второе. Он взял мой русский паспорт и запихнул его обложку в настенный компьютер, висевший неподалеку. Табло, понятно, не отобразило ничего, кроме слова «Ошибка». Тут копа переклинило: налицо был нарушитель, но документы его для сканирования не годились. Сильно напрягшись, он повертел мою краснокожую книжицу и сообщил нечто важное:

- Как офицер полиции Нью-Йорка, исходя из информации Генерального Хирурга, заявляю вам, что курение вредно для здоровья. До свидания.

Этот мелкий инцидент заставил меня задуматься: а что если бы у меня были нормальные документы, а компьютер выдал бы информацию о моих предыдущих проступках? Тогда держись! Курение в общественном здании - серьезное правонарушение; попался три раза - штраф до 500 долларов или 10-суточное тюремное заключение.

Второе свидание с полицией было гораздо серьезнее. Я заблудился в дороге, начал выезжать задом с паркинга. Вокруг пустынно - и внезапно раздался скрежет железа, тут же вой полицейской сирены. Строгий голос приказал мне выйти и, не совершая резких движений, положить руки на крышу. В мою сторону смотрели шесть пистолетных стволов.

Ситуация осложнялась тем, что водительских прав у меня тогда еще не было. Теперь представьте себе картину: посреди ночи полицейскую машину таранит некто, не имеющий даже права садиться за руль. При этом один из офицеров сбит с ног, так как в момент столкновения он очень неудачно начал выбираться из своего патрульного авто. Что бы со мной сделали в Москве? В любом случае, здоровье у меня было бы уже не то. Реакция американской полиции была следующей: поскольку наркотиков и оружия при мне не обнаружилось, меня вежливо усадили в патрульную машину и доставили... домой. До суда, понятное дело. На суде прокурор огласил свое видение дела: злостный правонарушитель напал на полицейского, покорежил собственность штата и еще пунктов пятнадцать. Ломилось мне 6 месяцев тюрьмы плюс 2.000 долларов штрафа, не считая ремонта патрульного автомобиля.

Однако мой адвокат был не согласен. С его точки зрения, офицеры полиции грубо нарушили служебные инструкции, заблокировав мою машину, но не включив в качестве предупреждения «мигалку». Что, конечно, закончилось инцидентом, причинив мне серьезный нервный шок - теперь придется обратиться к психотерапевту. Таким образом, ни о каком нападении речи вообще не идет, а машину полиция пусть ремонтирует сама. Управление машиной без водительских прав - факт, но я иммигрант из страны, где совсем другие законы, еще не освоился...

Итог: судебная процедура обошлась мне в 144 доллара, пребывание машины на штрафной парковке - в 160 долларов, в будущие права авансом добавили нарушение (не посмотрел назад, выезжая со стоянки) и... все. А члены экипажа патрульного автомобиля огребли по служебному выговору за невключение «мигалки». Dura lex, sed lex (закон суров, но это закон).

Вообще функции американской полиции гораздо разнообразнее, чем у российских коллег. Например, инструкция обязывает их проверять торговые точки на предмет соблюдения заявленных часов работы. На моих глазах был задержан и отправлен в участок менеджер магазина одежды за то, что подведомственное ему предприятие закрылось на полчаса раньше, не предупредив клиентуру за два часа до прекращения работы.

А вот бомж на Мэдисон Авеню (сердце Манхэттена, вроде нашей Тверской) кантовался на лавочке напротив моего дома целое лето. Из окна мне было очень хорошо видно, как каждое утро бродягу будил полисмен, задавал ему один-единственный вопрос - и оставлял в покое. Оказалось, что офицер имеет право только поинтересоваться, в порядке ли это оборванное существо и не нуждается ли оно в какой-либо помощи. Если ответ отрицательный, полицейскому остается только приглядывать за ним издалека, чтобы ничего не натворил.

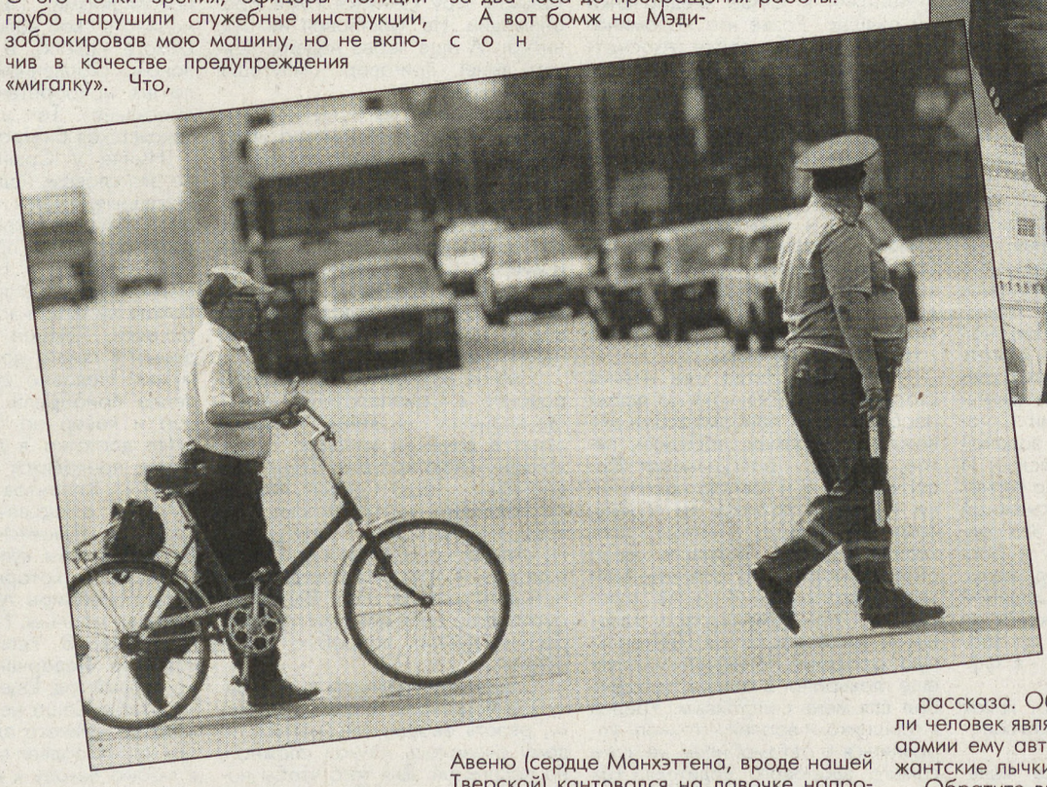

Таких молодцев (что слева) **в Москве аж 150 тысяч, а таких** (что вверху) **в Нью-Йорке хватает и 40 тысяч.**

К тому же полицейские в США многое умеют. В отличие от московского милиционера, таланты которого, как правило, ограничиваются мелким вымогательством, нью-йоркский коп обязан говорить еще на каком-нибудь европейском языке. Обычно это немецкий или французский. Приветствуется, если офицер знает язык той национальной диаспоры, которая окопалась в районе патрулирования.

Существует еще множество причин, по которым 40 тысяч полицейских контролируют 18-миллионный Нью-Йорк лучше, чем 150 тысяч милиционеров следят за 10-миллионной Москвой. В частности, система физической и психологической подготовки, заслуживающая отдельного рассказа. Обмолвлюсь только, что, если человек является офицером полиции, в армии ему автоматически выдаются сержантские лычки.

Обратите внимание: в США не существует понятия регистрации. Свобода передвижения граждан ограничивается исключительно их платежеспособностью и личными желаниями. Все это привело к тому, что Нью-Йорк стал чем-то совершенно неописуемым по национальному составу; по сравнению с ним Москва - монолитное образование, состоящее из одного-единственного анклава с мелкими вкраплениями инородцев. Однако тамошняя полиция, действия которой жестко ограничены законом и инструкциями, действует гораздо эффективнее, чем наша столичная милиция с ее хамством и нескончаемой уголовщиной.

Судя по голливудским боевикам, негодяев в погонах и в Америке хватает. Но подавляющему большинству американцев за целую жизнь не удается в этом лично убедиться. Нам в этом плане куда легче.

Константин БЛАГОДАРОВ.
НЬЮ-ЙОРК - МОСКВА.

РАССКАЗЫВАЙТЕ СКАЗКИ СЫНОВЬЯМ

170 ЛЕТ НАЗАД У ПУШКИНА ВОЗНИК ЗАМЫСЕЛ «КАПИТАНСКОЙ ДОЧКИ»...

В марте 1833 года, работая над историей пугачевского бунта, Пушкин среди архивных документов находит следственные материалы по делу молодого офицера, взятого в плен Пугачевым и помилованного им.

Почти невероятные, но при этом совершенно достоверные события превосходили любой художественный вымысел. Пушкин входит во все подробности судьбы офицера, уже любя его как своего героя. Он ищет очевидцев событий 1774 года и находит их даже в близком ему литературном кругу.

Пушкин записывает воспоминания Ивана Андреевича Крылова, который в пору пугачевского бунта был восьмилетним оренбургским мальчишкой. Написание романа Пушкин откладывает на осень, но еще в начале августа пишет предисловие к нему. Это предисловие будет потом отвергнуто самим автором, и «Капитанская дочка» начнется сразу с первой главы.

Предисловие останется в черновиках, и до сих пор в него заглядывают лишь те немногие читатели, которые интересуются комментариями. А предисловие замечательно уже хотя бы тем, что в нем найдена та неповторимая интонация, которая составляет, быть может, главное обаяние «Капитанской дочки». Повесть о своей жизни отец рассказывает сыну, очевидно, мальчику лет десяти-двенадцати, самому младшему в семье.

«Любезный друг мой Петруша!» - с этих слов начинается рассказ. Не назидательный урок, не приукрашенная вымыслом байка, а домашнее предание. И вот почему так хорошо слушают «Капитанскую дочку» даже маленькие дети. Наш голос, сливаясь с голосом пушкинским, обретает долгожданную сдержанность и то тепло, ласковость, которых наши дети очень часто не могут от нас дождаться в дневной суете. И кажется, что это не ночник горит на столе, а живая свеча.

Да, короткое предисловие к «Капитанской дочке» стоит того, чтобы о нем вспоминали не только пушкинисты. В нем, кроме чисто художественных достоинств и подробностей, необходимых для понимания повести, таится еще что-то очень важное для нас.

Очевидно, это нравственная твердость пушкинского рассказчика, уверенность в различении добра и зла. Запутавшись в оценках прошлого страны, а то и с досадой махнув на него рукой, мы незаметно для себя перестали и в сегодняшнем дне различать белое и черное, все потонуло в каких-то безрадостных сумерках. Стали казаться странными ценности наших и близких, и далеких предков.

Недосуг вникать и в пережитое нами самими, в достоинства собственной судьбы - такой, как она сложилась. «Какие достоинства? Чем гордиться-то?» - спросят меня. А гордиться, наверное, и не нужно. Как не стоит и самоуничижаться. Надо просто попробовать увидеть свою жизнь со всеми ее взлетами и падениями как абсолютную ценность для нашего домашнего круга, для маленького сына или дочки, для внуков.

Важно успеть им рассказать о себе, схватившись для начала, быть может, за желание малышей услышать какую-нибудь смешную историю, которая случилась «по правде». Пусть ваши истории будут поначалу смешными, забавными. Вспомните ту же «Капитанскую дочку» - разве не смешна, не пустякова поначалу история с заячьим тулупчиком, который Гринев дарит бродяге? Как потешно сердится добрый Савельич... Но как серьезно все потом поворачивается! Как спасительно отзывается гриневский подарок для него самого и его возлюбленной!

И пусть истории, случившиеся в нашей жизни, возможно, не такие «закрученные» - их не заменят нравоучения, а тем более наказания и прочие строгости. Их не заменят даже гениальные книги. Русский мыслитель В. Розанов просил своего читателя: «Любите свою сказку. Сказку своей жизни. Жизнь каждого есть сказка, только один раз рассказанная в мире».

Внимая опыту близкой души, родного человека, от души смеясь над его детскими проказами, сопереживая его юношеским падениям и злоключениям, радуясь чудесному избавлению - только так ребенок может расти в любви к жизни, зная при этом о многих грозящих опасностях.

И только так, а вовсе не из учебников ребенок узнает и твердо уверится в том, что никакая эпоха со всеми ее злодействами и переворотами не сможет бросить тень на человека, если он пытается в меру своих сил держаться добра и сохранять достоинство. Вот о чем, мне кажется, и написана «Капитанская дочка».

Итак, в пятницу, 4 августа 1833 года Пушкин набрасывает черновик предисловия. «...Часто рассказывал я тебе некоторые происшествия моей жизни и замечал, что ты всегда слушал меня со вниманием, несмотря на то, что случалось мне, может быть, в сотый раз пересказывать одно... Начинаю для тебя свои записки... С полным уверением, что признания мои послужат пользе твоей... Ты увидишь, что завлеченный пылкостию моих страстей во многие заблуждения, находясь несколько раз в самых затруднительных обстоятельствах, я выплыл наконец и, слава Богу, дожил до старости... То же пророчу и тебе, любезный Петруша, если сохранишь в своем сердце два прекрасных качества, мною в тебе замеченные: ненависть ко всему низкому и уважение к благополучию...»

Тут Александр Сергеевич медлит, перечитывает написанное. Сразу вносит правку, меняя строку про «ненависть ко всему низкому и уважение к благополучию» на «...отвращение от всего низкого и страх причинить несчастье другому».

Кажется, найдены верные определения действительно прекрасных качеств. Но Пушкину вдруг видится, что и отвращение к низкому, и страх причинить несчастье - это следствия каких-то более важных и всеобъемлющих качеств. Каких? Только на другой день, 5 августа, он возвращается к рукописи и снова вносит правку - на этот раз окончательную. «...Если сохранишь в своем сердце... прекрасные качества, мною в тебе замеченные: доброту и благородство».

Ну вот и все, и с Богом. Предисловие становится благословением для героев, отправляющихся в дальнюю дорогу навстречу неизвестности. Их милые образы еще не легли на бумагу, но они уже поселились в душе поэта, расположились там как свои.

Пройдет еще много месяцев, прежде чем повесть тронется, как весенняя река. И тогда навсегда войдут в наше сердце капитанская дочка голубушка Маша Миронова, пылкий и отчаянный Петр Гринев, неусыпно заботливый Архип Савельевич, которого поначалу, в черновиках, Пушкин звал Степаном.

И вечно нам будут виднеться в метельной непогоде огоньки Белогорской крепостицы, где нас ждут добрые старики Мироновы. Где никто не боится никаких супостатов, но Иван Игнатьич для порядка чистит чугунную пушку, вытаскивая из нее мусор, набитый мальчишками, - щепки, камешки, тряпички... Окончив работу, старый поручик садится на пригреве, на прошлогоднюю жухлую траву и, улыбаясь, вглядывается в дорогу своим единственным глазом.

«Счастливый путь и дай Бог вам!..»

Дмитрий ШЕВАРОВ.

Сегодняшней ребятне «Капитанская дочка» нужна как лекарство!

ЗЕЛЕНЫЙ ОГОНЕК САШКИ ФЕДОРЧЕНКО

ЭТОТ ТАКСИСТ ЗАПРОСТО МОГ БЫ ПОПАСТЬ В КНИГУ РЕКОРДОВ ГИННЕССА В НОМИНАЦИИ «МУЖЕСТВО»: У НЕГО НЕТ НИ РУК, НИ НОГ

- Мересьев, конечно, без ног летал, но у него хотя бы были руки. А у нашего Сашки вообще ни рук, ни ног, но машину он водит классно, - рассказали о нем его коллеги-таксисты со стоянки у гостиницы «Иртыш», что в самом центре Усть-Каменогорска.

Тут как раз, лихо завернув с проспекта, подъехала его красная «Мазда» с шашечками. Кто-то из таксистов подскочил к водительской дверце, намереваясь помочь Саше Федорченко выбраться из салона. Но он показал знаком, что помощь не требуется. Было видно, как он, совершая какие-то немыслимые движения, снимает с обрубков рук кожаные ремни с хитроумными креплениями, с помощью которых только что крутил баранку и переключал передачи. Теперь, чтобы отжать ручку открывания двери, ему требовалось нацепить другие ремни с иными приспособлениями. С непосильной, казалось бы, задачей он справился ловко и быстро. И вот уже Саша Федорченко топчет летними штиблетами снежный наст на стоянке. Мороз в это солнечное мартовское утро в Восточном Казахстане - под минус двадцать. Кто не знает Сашиной истории, думают, что таксист из красной «Мазды» спятил: тут впору обувать валенки, а он - в туфлях с дырочками.

- Протезам все равно, какая обувь. Хоть балетные тапочки, - улыбается Саша.

Дежурящие на стоянке мальчишки подбегают с тряпками - протереть лобовое стекло. С других водителей они берут по двадцать тенге. Для Саши Федорченко эта услуга бесплатная. Впрочем, как выясняется, это его единственная профессиональная привилегия. В остальном он равен со всеми.

- Гонял в Караганду, - объясняет он знакомым свое длительное отсутствие. - Заработал неплохо. Но на обратном пути пришлось повозиться с колесом. Шел по трассе под сотню и вдруг - скат на выстрел. Пока достал запаску, пока то да се, ушло минут сорок...

Потом он показал, как без рук можно сменить на машине колесо. У него вообще в автомобиле все продумано до мелочей. Даже ручку домкрата его приятель-слесарь изготовил так, чтобы Саше было удобно крутить. Или взять баллонный ключ. Чтобы закрепить его на ремне, который опоясывает правую культю, существуют специальные пазы и защелки.

Пока мы беседуем, на стоянке появляется машина местной ГАИ. Претензий к Саше Федорченко не слышно. Разве что напоминают о близящемся сроке техосмотра да о том, что потребуется новая медицинская справка. Саша вспоминает, как лет десять назад получал права: в поселке, где он тогда проживал, ни медики, ни инспекторы и слышать не хотели про экзамен для инвалида. Тогда он поехал в Усть-Каменогорск к самому начальнику региональной Госавтоинспекции. Пожилой полковник сказал, что всякого повидал на своем веку. Но чтобы в шоферы шел безногий и безрукий - такого еще не было.

- А у меня тогда уже имелся старенький «москвичок» со всеми необходимыми прибамбасами для вождения - ремни, застежки, пятое, десятое, - рассказывает Федорченко. - Я и говорю начальнику: «Давайте прокачу по городу, сами все увидите». Смотрю - полковник завелся, поднялся из-за стола. Говорит: «Ну раз так, пойдем, покатаемся». Вначале колесили по Усть-Каменогорску вдвоем. А потом заехали в Центральную городскую поликлинику, взяли еще главврача. В общем, тот день был для меня счастливым. Убедил я гаишника и врачей, что могу управляться с автомобилем не хуже самого здорового водителя. Так вот и получил водительское удостоверение на право вождения легкового автомобиля...

А по молодости Саша и не думал шоферить. Из родного Асубулака вскоре после армейской службы отправился на российские газонефтяные севера, был принят на буровую. Тогда еще с руками-ногами.

Судьба отвернулась от Сашки, когда ему едва исполнилось двадцать три года. Как-то в морозном декабре он возвращался со смены в свою «бочку», как называли на Севере временное жилище газовиков и нефтяников.

- Их было не то пятеро, не то шестеро, - тяжело вздыхая, восстанавливает в памяти те далекие события Саша Федорченко. - Мы в тот день как раз получили зарплату. Ну и выследили они меня, решили прихватить на гоп-стопе. На Севере такое иногда случалось даже в прежние благополучные времена. В общем, избили до полусмерти, сняли дубленку, унты, вывернули карманы. Это было поздним вечером. А нашли меня только к утру. Очнулся я уже в реанимации. Не чувствовал ни рук, ни ног. А еще через неделю доктор вынес приговор: ампутация конечностей...

При выписке из больницы медсестра, которая оформляла инвалидную книжку, отвела глаза: поезжай домой, в свой Казахстан, ты теперь только родным нужен. Едва Саша добрался до дома, как слегла от горя мать, а вскоре и умерла. Супруга, которая дожидалась его с Севера с большими деньгами, тут же подала на развод и, прихватив годовалого сынишку, ушла к другому.

- Меня направили на протезирование в Семипалатинск, а когда вернулся - ни жены, ни сына и денег в доме ни копейки, - продолжает свою историю Саша Федорченко. - Тогда я решил, что пора подводить черту. Оголил провода, воткнул в сеть. Током ударило сильно, но остался жив. Потом еще раз. А третий раз судьбу испытывать уже не стал. Вдруг посмотрел на себя другими глазами. Дай-ка, думаю, попробую побороться!..

Сперва он научился в одиночку хозяйствовать. Чистить картошку, резать овощи, управляться по дому оказалось наукой сложной, но посильной. Для того чтобы ножом разрезать яблоко, Саша приспособил на культю резинку, под которую и засунул ручку ножа. Получилось не сразу, но к концу второй недели экспериментов ножом и ложкой он орудовал уже прилично. Освоил даже чистку речного окуня, хотя среди домашних хозяек это занятие считается ужасно муторным. А свои первые серьезные деньги Саня заработал на торговле водкой.

- Сейчас об этом вспоминать противно, но иначе было нельзя. Надо было выбирать - или пропадать, или выкручиваться, - объясняет он. - Меня даже вычеркнули из очереди инвалидов на получение «Запорожца»...

Скопленные на перепродаже водки 7 тысяч старых советских рублей Саша намеревался пустить на приобретение подержанного автомобиля. Но сберечь эти деньги не удалось. Жившая в ту пору с ним женщина внезапно собралась съездить в Новосибирск якобы навестить дочь. Но с тех пор в его жизни больше не появлялась. Исчезла вместе со всеми накоплениями. Пришлось Саше начинать свой водочный бизнес с самого начала. В конце концов заново скопленной суммы хватило для приобретения развалюхи-«москвича». Так и началась его таксистская биография.

Нынче у Саши Федорченко, по его словам, надежный тыл: его нынешняя, третья по счету жена ради таксиста с красной «Мазды» ушла от своего прежнего запойного супруга и теперь толково хозяйствует в Сашином доме. Работать ей Саша запретил категорически. Сказал как отрезал: деньги в семью должен добывать мужик. Недавно супруги Федорченко приобрели новый телевизор и ковер на стену. Правда, ради достатка в доме работать Саше приходится почти без выходных. Клиентов на красную «Мазду» с шашечками хватает. Конечно, случается и так, что, завидев Сашины культи и ремни с прихватами, которыми он держит руль, пассажиры тут же выскакивают из машины. Но такое бывает редко. В Усть-Каменогорске таксиста Федорченко знают уже не первый год. Еще не было такого, чтобы Саша не доставил клиента до нужного адреса вовремя или как-то подвел в пути. Ездит он в любую погоду и на любые расстояния. И ни разу - тьфу-тьфу - не попадал в аварийные ситуации.

- В машине у меня народ бывает разный, - поделился Саша.- В основном расплачиваются четко по тарифу. У меня имеются специальные приспособления для того, чтобы пересчитать купюры и мелочь и, если требуется, выдать сдачу. Не обходится, конечно, и без обмана. Вот недавно двое подвыпивших пассажиров кинули меня аж на пятьсот тенге. А как-то ночью в машину подсели крутые ребята и с ходу матом: вези, говорят, такой-сякой! Я им вежливо объясняю: не моя очередь, мужики. А они - драться, автомагнитолу разбили. Спасибо, другие таксисты подоспели, помогли отбиться...

На долгие разговоры за жизнь времени у Саши не хватает. Не успел выкурить сигаретку, то и дело вынимая ее культями из губ и выпуская в морозный воздух горьковатый дымок, как к «Мазде» уже спешат пассажиры. Пора было надевать ремни с приспособлениями для управления машиной в городском цикле - чтобы было удобно переключать передачи. С привычным занятием Саша управился, как всегда, ловко и с улыбкой. И, махнув на прощанье, сел за руль...

Галина ВОЛОГОДСКАЯ,
Дмитрий СЕВРЮКОВ.

УСТЬ-КАМЕНОГОРСК - МОСКВА.

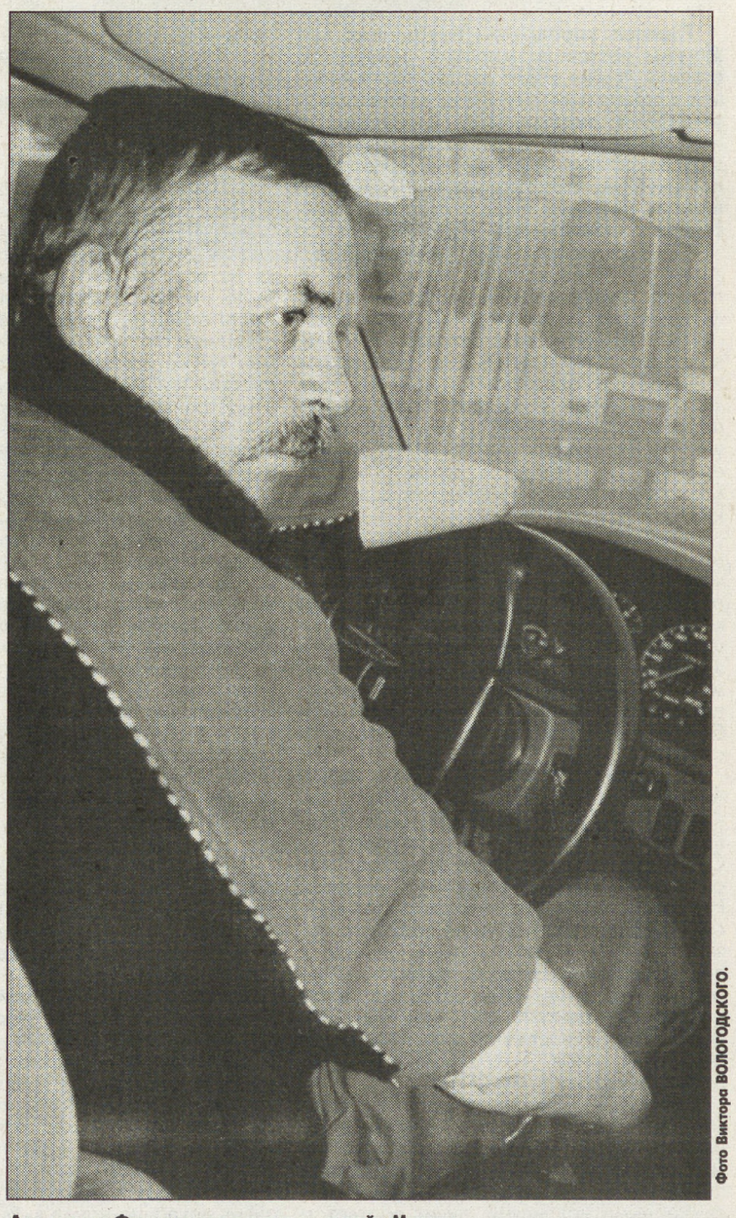

Фото Виктора ВОЛОГОДСКОГО.

Александр Федорченко за рулем своей «Мазды».

ДЕЛОВОЙ ВТОРНИК

Учредитель и Издатель ИАА «Деловой вторник»
Издание зарегистрировано Госкомитетом РФ по печати. Рег. ПИ № 77-7161.

Распространяется в качестве приложения к газетам:

Генеральный директор Ф.Сизый.
Главный редактор В.Симонов.
Редакционный совет: А.Бушев, П.Вощанов, И.Елков, Е.Жирнов, С.Заворотный, В.Качурин, М.Морозов, К.Сорокин.

Адрес редакции: 125993, ГСП-3, Москва, А-40, ул. «Правды», 24, 8-й этаж.
Телефон для справок: (095) 257-37-92.
Телефон/факс отдела рекламы: (095) 257-37-83.
Интернет-сайт: http://inform.adi.ru/. E-mail: vtornik@adi.ru

© «Деловой вторник». Перепечатка без согласования с редакцией не допускается. Преобретение прав © на перепечатку и использование материалов тел./факс (095) 257-37-83.

Номер подписан в 15.00 По графику в 15.00
Отпечатано в типографии ИПП «Уральский рабочий» Екатеринбург, пр. Ленина, 49.
Общий тираж 1.563.412 экз. Цена - бесплатно.

«Трибуна», «Труд» (московский выпуск), «Советская Белоруссия» (Беларусь), «Европа-Экспресс» (Германия), «Комсомолец Каспия» (Астрахань), «Пульс Аксарайска» (Астрахань), «Белгородская правда» (Белгород), «На смену!» (Екатеринбург), «Рабочий край» (Иваново), «Калининградская правда» (Калининград), «Вечерняя Казань» (Казань), «Вольная Кубань» (Краснодар), «Курская правда» (Курск), «Липецкая газета» (Липецк), «Сельская правда» (Малмыж, Кировской области), «Ворта» (Нижневартовск), «Нижегородские новости» (Нижний Новгород), «Новая газета» (Новосибирск), «Югорское время» (Нягань), «Поколение» (Орел), Вестник-Наша Пенза» (Пенза), «Вечерняя Пермь» (Пермь), «Северный курьер» (Петрозаводск), «Наше время» (Ростов-на-Дону), «Волжская коммуна» (Самара), «Земское обозрение» (Саратов), «Северный рабочий» (Северодвинск), Ставропольская правда» (Ставрополь), «Тамбовская жизнь» (Тамбов), «Тюменская правда» (Тюмень), «Республика Башкортостан» (Уфа), «Челябинский рабочий» (Челябинск), «Забайкальский рабочий» (Чита), «Советский Сахалин» (Южно-Сахалинск), «Якутия» (Якутск).