СЕГОДНЯ В НОМЕРЕ:

- ДОБРЫ МОЛОДЦЫ ИЗ НАРОДНОЙ ДРУЖИНЫ
- «ГЕНИАЛЬНЫЕ» ИЗРЕЧЕНИЯ НАШИХ УЧИТЕЛЕЙ
- ОРУЖЕЙНИКИ СТРАНЫ, ОБЪЕДИНЯЙТЕСЬ!
- «ДЕЛОВОЙ ВТОРНИК»

ОБЛАСТНАЯ МОЛОДЁЖНАЯ ГАЗЕТА

НА СМЕНУ!

ОСНОВАНА 18 ИЮНЯ 1920 ГОДА

Вторник, 16 июля 2002 г. № 77 (16075)

БОЛЬШЕ ТУРБИН И ОБУВИ

ПО ИТОГАМ ШЕСТИ МЕСЯЦЕВ В ОБЛАСТИ СОКРАТИЛИСЬ ТЕМПЫ ПРИРОСТА ПРОИЗВОДСТВА

ЕКАТЕРИНБУРГ. Впервые за последние два с половиной года по итогам шести месяцев 2002 года в области сократились темпы прироста промышленного производства, сообщил 12 июля председатель областного комитета статистики Алексей Чернядев.

Индекс физических объемов производства опустился до отметки 100,9 процента, в то время как в первом квартале он составлял 105 процентов. В июне по отношению к маю прирост объема промышленной продукции в цветной металлургии составил 114,9 процента, промышленности строительных материалов —112,8 процента, черной металлургии — 101,7 процента. Основной прирост объемов продукции машиностроения дало производство паровых турбин — 241 процент. В 2,5 раза увеличился выпуск мотоциклов Ирбитского мотоциклетного завода. В январе—мае объемы производства обуви по сравнению с этим же периодом 2001 года увеличились почти в 4,5 раза.

С декабря 1998 года в области наблюдался устойчивый рост объемов производства промышленной продукции. В 2001 году он составлял 112,6 процента. Однако, несмотря на снижение темпов роста производства в этом году, А. Чернядев сообщил, что в целом ситуация в области благоприятная. В Челябинской области прирост физического объема промышленного производства в первой половине 2002 года составил 99,96 процента. В Курганской области — лишь 82,8 процента. В УрФО Свердловскую область обгоняет только Тюменская область, Ханты-Мансийский и Ямало-Ненецкий автономные округа, имеющие мощный нефтегазовый комплекс. Здесь индекс физического объема промышленной продукции за январь—июнь 2002 года составил 106,6 процента.

ЕАН

ПРОДАВЕЦ — ДЕЛУ ВЕНЕЦ

КОСМЕТИКОЙ ЛУЧШЕ ТОРГУЮТ МУЖЧИНЫ

Уже третий год подряд администрация Екатеринбурга проводит конкурс «Лучший продавец года». В минувшую пятницу награждали особо отличившихся сотрудников непродовольственных магазинов.

Конкурс длился ровно месяц. За это время эксперты приходили к испытуемым под видом простых покупателей и «мучали» их, заставляя перебирать почти весь ассортимент на прилавке. Оценка качеству обслуживания давалась по пятибалльной системе. Однако напротив фамилии одного из конкурсантов почти все эксперты поставили «шестерку», вдобавок подписывая «Молодец!» и «Так держать!».Этим безусловным лидером оказался Роман Рафиков, консультант по косметике из «Золотого яблока».

Также лучшими по профессии были признаны Наталья Зеленкина из ювелирного магазина «Адамас», Светлана Бузенкова из «Дома книги», Нина Антонова из «Матроскина», Ирина Коростылева из мебельного салона «Графо» и Надежда Тохина из магазина «Адидас».

Говорит Елена Черданцева, эксперт конкурса и редактор журнала «Магазин. Ресторан. Отель»:

— Многие из продавцов сошли с дистанции в самом начале по таким банальным причинам, как, например, отсутствие бейджа. В целом от них требовалось умение грамотно охарактеризовать товар, вежливость, способность уйти от конфликта. Главное, чтобы они вели себя столь же профессионально и приветливо не только пока длится конкурс, но и весь год.

Наталия МУСТАФИНА

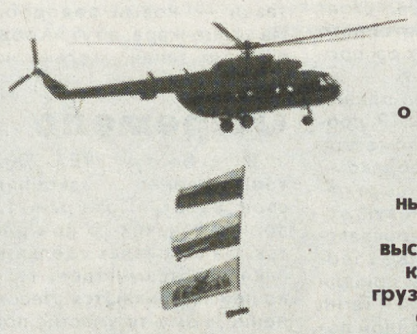

«Д-д-ы-д-д-ы-х!» — оглушительным выстрелом из заслуженной 122-миллиметровой гаубицы возвестила о своем начале третья Уральская выставка вооружений, переименованная ныне в «RUSSIAN EXPO ARMS - 2002». Вновь выстроились на площадках танки, самоходки, грузовики и еще множество всякой техники: военной, околовоенной и совсем не военной. В двух крытых павильонах замерли муляжи бомб и снарядов, пирамиды стрелкового оружия, бронежилеты... Всего не перечислить. Все-таки она началась. Хоть и немало было произнесено зловещих пророчеств: от замены тагильского действа выставкой в каком-нибудь другом городе до банального обесточивания полигона «Старатель» накануне мероприятия. Однако ничего этого не случилось. Ленточка разрезана. Пушка бабахнула так, что от неожиданности гости вздрогнули.

Какой танк круче?

МОДЕРНИЗАЦИЯ — ЗНАКОВОЕ СЛОВО ДЛЯ ОТЕЧЕСТВЕННОГО ВПК

Гости

Их, как и в прошлые годы, приехало немало. Одних только иностранцев слетелось около двух сотен. Совершенно не боясь жары, но со стаканчиками тагильского мороженого в руках прохаживались в белой форме военные из Кувейта и Индии. Рядом с ними совершенно черные представители Замбии и Джибути. Много гостей из Франции, США, Швеции, Италии и Великобритании, но в основном все же страны Азии и Африки. Там на вооружении остается еще очень много военной техники советского производства, и именно для этих гостей, в первую очередь, предназначаются усовершенствованные модели танка «Т-72» и БТРов. Однако есть надежда, что приглянется опаленным солнцем гостям и новая техника. И многочисленным гостям из стран СНГ сам бог велел держать курс на производителей из «братской республики». Тем более, что с иными республиканскими заводами у наших оборонщиков имеются тесные связи.

В первый день работы внимание участников и зрителей больше, чем иностранцы, привлекают отечественные VIP-персоны. Особенно

Владимир Жириновский. Заместитель председателя Госдумы старается вовсю. Во время экскурсии по выставке к нему со своими проблемами пытаются обратиться производственники, но Владимира Вольфовича больше всего волнует только один вопрос: «А сколько нужно, к примеру, реактивных установок залпового огня «Смерч», чтобы сровнять с землей гостеприимный Нижний Тагил?» Конструктор Мотовилихинских заводов смущенно объясняет, что они как-то не привыкли измерять эффективность своей продукции в разрушенных городах... Так, как Владимиру Жириновскому, не аплодировали даже удачным выстрелам родного для тагильчан «Т-90С». «У немцев есть отличные машины «Мерседес», но лучшим танком остается русский танк. Сейчас перед показом все иностранцы должны срочно принять валидол и мучиться от зависти», — пересказывать перлы можно до бесконечности.

Отличных изделий у нас действительно немало, но что-то в мире не наблюдается пока ажиотажа из-за российской техники. Объемы экспортных поставок, правда, растут, но до былого уровня России еще далеко.

— Во всем виноваты московские чиновники, — разъясняет Владимир Вольфович. — Они не дают ход контрактам, тогда как иностранцы буквально рвутся в наши отделы продаж и готовы платить наличными.

Другие гости менее многословны, зато кое-где более конкретны. Так, председатель Совета Федерации России Сергей Миронов пообещал, что в следующем году Совет постарается посодействовать увеличению госфинансирования армии и ВПК. Гендиректор Федерального агентства по боеприпасам Зиновий Пак пролил бальзам на души уральских оборонщиков, заявив, что тагильская выставка, на его взгляд, превосходит все другие аналогичные отечественные мероприятия как по демонстрационным возможностям, так и по уровню развития инфраструктуры. Можно еще добавить, что и по числу участников.

Фото Владимира КАМЕНСКОГО

(Окончание на 2-й стр.)

Генеральная репетиция юбилея

В НЫНЕШНИЙ ДЕНЬ ГОРОДА ОЖИДАЕТСЯ МНОГО НОВОГО

ЕКАТЕРИНБУРГ. В этом году на празднование Дня города из городского бюджета выделено полтора миллиона рублей. Общие затраты на праздник составляют примерно три—пять миллионов. Администрация города рассчитывает добрать необходимую сумму за счет спонсоров и благотворителей.

Традиционно День города отмечается в третью субботу августа. Как сказал вице-мэр Михаил Матвеев, этот день рождения Екатеринбурга — генеральная репетиция 280-летия столицы Урала, которое будет отмечаться в следующем году.

— Наряду с традиционными мероприятиями — встречей почетных граждан города с мэром, выставкой цветов, городской свадьбой — мы собираемся опробовать несколько новых, — рассказывает Михаил Матвеев. — Например, с 30 июля по 4 августа в Екатеринбурге пройдет парусная регата. 11 августа в аэропорту «Уктус» будет воздушный праздник. По просьбе командования пятой армии ПВО он состоится на неделю раньше, что связано с празднованием 90-летия Военно-воздушных сил России.

Горожане увидят выступление звена истребителей «СУ-27», истребителя «МИГ-31» и вертолета «МИ-24». Еще одно новшество — народный цветочный фестиваль «Уральская фиалка». На Плотинке пройдет презентация программы стратегического развития «Екатеринбург — город комфортной социальной среды», в которой смогут принять участие и задать свои вопросы представителям мэрии все желающие горожане. Для сбора предложений жителей около станций метро организуют специальные точки за три недели до празднования.

Любителей классики порадует, что 15 и 16 августа на Плотинке и на площади 1905 года состоятся два концерта классической музыки. В Литературном квартале будет организована культурная программа, приуроченная к 150-летию со дня рождения Дмитрия Мамина-Сибиряка. Единственное, что пока не ясно — кто из отечественных звезд приедет на празднование Дня города. Из местных исполнителей мы увидим лауреатов первого городского конкурса «Екатеринбургские родники».

В этом году празднование Дня города продлится почти две недели. Любой горожанин, пришедший на торжества, сможет выбрать для себя праздничную площадку по своему вкусу.

— Празднование Дня города в этом году хотелось бы сделать безалкогольным, — говорит Михаил Матвеев. — Поэтому мэрия прибегнет к довольно жестким мерам борьбы с чрезмерным употреблением спиртных напитков. Запретить продажу алкоголя, в том числе и пива, администрация не может, но мы намерены обратиться к владельцам торговых точек с просьбой не продавать в местах массовых мероприятий крепкие спиртные напитки и пиво, а ограничиться продажей еды и минеральной воды.

В этом году впервые мэрия планирует создать рабочие бригады, которые и займутся очисткой города от мусора прямо в день торжеств, а не на следующее утро, как обычно происходило. Кроме того, на территории праздничных площадок установят максимальное количество урн и контейнеров, а также, может быть, решится и проблема нехватки био-туалетов: организатор каждой площадки должен озаботиться этим — таково условие оргкомитета.

Ксения САШИНА

ТАРИФЫ НА ПЕРЕВОЗКИ СНОВА ВОЗРОСЛИ

С седьмого июля этого года Министерство путей сообщения повысило тарифы на грузоперевозки.

Цены на перевозку грузов железнодорожными вагонами возросли, но неравномерно. Больше всего изменения коснулись нефти и нефтепродуктов: цены на их транспортировку возросли в 1,15 раза. Остальные тарифы увеличились меньше. Доставка мазута стала дороже в 1,088 раза; чугуна, кирпича и огнеупорных материалов — в 1,095 раза. Меньше всего «сверх нормы» придется выложить за перевозку продуктов, железных руд, алюминия, кокса, пиломатериалов, бензина и газа. Досталось, как всегда, и рядовому потребителю: плата за личные перевозки возросла в 1,068 раза. Зато установлены пониженные тарифы на вывоз черных металлов на экспорт через порты Дальнего Востока. Уменьшаются цены и по мере увеличения расстояния перевозки. Так что везти нужно металл, и как можно дальше.

Максим РОМАНОВ

ЕКАТЕРИНБУРГ. Недавно в областной центр санэпиднадзора поступило предупреждение о появлении на территории России нескольких наименований продуктов, в которых были обнаружены паразиты.

ЗАРАЖЕННАЯ ПИЩА

НЕ ПОКУПАЙТЕ СУШЕНЫХ КАРАКАТИЦ!

Например, в консервах латвийской фирмы RANDA ветеринарная служба Латвии обнаружила двухсантиметровых червей рода нематод. На этикетке банки надпись: «Печень трески RANDA». Эту продукцию изготовили на рыбоперерабатывающем заводе в Талсинском районе Латвии. Департамент Госсанэпиднадзора предписывает подведомственным организациям принять меры по выявлению этого продукта и его уничтожению.

— Второе информационное письмо касается замороженного филе курицы производства компании «FISHER FEINKOST GMBH», Германия, — рассказывает пресс-секретарь ОблЦГСЭН Венера Хаматнурова . — В курином мясе были обнаружены сальмонеллы. Также их нашли в сушеных каракатицах, произведенных на предприятии «BANKOK DEHYGRATED PRODACT C° LTD», в Таиланде.

Сведения об опасной продукции направлены во все городские и районные центры санэпиднадзора, которые должны довести это предупреждение до администраций магазинов и оптовых рынков. Простым покупателям специалисты областного центра санэпиднадзора советуют быть осторожными при покупках.

Ксения САШИНА

Спрашивайте — ответим! «Горячий телефон» редакции 71-38-75 — с 12 до 17 часов

ПОГОДА

17—18 июля

Переменная облачность, временами дождь.

Атмосферное давление — 728—730 мм рт.ст.

Температура воздуха 17-го — ночью +9—+11°, днем — +18—+20°. 18-го — ночью +12—+15°, днем — +10—+12°.

Ветер северо-западный, 1—3 м/сек.

Любые частные объявления БЕСПЛАТНО по тел. 56-91-16 с 10.00 до 13.00

Какой танк круче?

МОДЕРНИЗАЦИЯ — ЗНАКОВОЕ СЛОВО ДЛЯ ОТЕЧЕСТВЕННОГО ВПК

(Окончание. Начало на 1-й стр.)

Участники

«REA-2002» перекрыла показатели предыдущих выставок вооружений. Если на выставке в 2000 году присутствовали 183 предприятия, то в этом их число вплотную приблизилось к двумстам. Заявки поступали буквально в последние дни перед началом мероприятия. Части желающих пришлось даже отказать, так как их продукция уж совсем не попадала в разряд «оборонной». Это при том, что, по словам директора Института испытания металлов Валерия Руденко, в нынешнем году впервые был существенно сокращен объем льгот для участников: выставка должна приносить доход.

В этом году тагильская выставка обзавелась приставкой «международная». Правда, иностранных участников оказалось немного. Скромно устроился в одном из павильонов стенд швейцарской станкостроительной фирмы, да еще резво демонстрировал свои ходовые качества на полигоне украинский «КрАЗ». На вопрос, почему так мало заграничных экспонатов, ответил министр промышленности Свердловской области Семен Барков:

— Проблема здесь в том, что все компании, участвующие в выставках, расписывают работу своих экспозиций на год вперед. Поэтому и приглашения на выставку им нужно присылать за год до начала мероприятия. Мы же из-за согласований относительно статуса выставки и ее судьбы в целом смогли выслать приглашения только в конце прошлого года, когда было уже поздно. Но это не страшно. Я считаю, что главная задача «REA-2002» — продвижение на международный рынок отечественной техники. Может, и незачем тащить в Тагил иностранных производителей — лучше позвать побольше покупателей...

Ну а что же производители? Надо сказать, участников стало больше, но у некоторых старых знакомых заметно сократилась экспозиция, как у Екатеринбургского завода № 9. Кто-то исчез совсем. Так, не было стендов у Высокогорского механического завода и бисертского «Уралсельмаша». Боеприпасные предприятия не фавориты на сегодняшнем празднике жизни. Видимо, их дирекции и не надеются продать свои корпуса бомб и снарядов за рубеж. Хорошо, если кто-то из иностранцев заключит контракт на покупку пушек — тогда к ним и боеприпасы потребуются. Как, например, после самой первой выставки турецкий контракт нижнетагильской «Планты» обернулся заказом для Высокогорского завода, производящего выстрелы к «плантовскому» гранатомету. Впервые в этом году не были представлены ирбитские мотоциклы.

Ходишь по площадкам, общаешься с людьми. Да, действительно, на многих оборонных предприятиях дела пошли на лад. Только партию первой скрипки в большинстве случаев жизнь отдает конверсионным производствам. Так, у «Уралвагонзавода» друг против друга выстроились две колонны: танки, инженерные машины и экскаваторы, коммунальная, сельскохозяйственная техника. Честно говоря, вторая колонна выглядит внушительнее. Нижнетагильский авторемонтный завод «Синтур» предлагает не услуги по ремонту боевой техники, а собственного изобретения мобильную газовую электростанцию мощностью 100 квт, подходящую для освещения и обогрева небольших поселков, отдельных жилых комплексов. Уже есть заявки из Краснодарского края. То же самое — на площадке Мотовилихинских заводов. Рядом со смертоносным «Смерчем» пермяки установили автокраны, автовышки и автоэкскаваторы. НИИ машиностроения из Нижней Салды выставляет не столько всемирно известные ракетные двигатели, поддерживающие на орбите, в частности, международную космическую станцию, сколько уникальную установку по озонированию питьевой воды и сточных вод. Аппарат жизненно необходим, стоит в четыре раза дешевле зарубежных аналогов, превосходя их по ряду показателей, но в родном отечестве на него спроса нет. Может, хоть заграница польстится.

Наконец-то можно услышать о заказах от государства. Так, на Ирбитском автоагрегатном заводе вырос спрос на полевые кухни. Правда, в основном здесь надеются на МЧС, а не на Минобороны. Впрочем, не только наши военные и спасатели любят поесть из ирбитских кашеварен.

— Как ни посмотришь репортажи из Чечни, — удивляется стендист, — во всех убежищах боевиков стоят наши кухни. Кто им их продает?

Зримое воплощение госзаказа — модернизированные бронетранспортеры из Арзамаса и Нижнего Новгорода. Предприятия получили задание от Министерства обороны усовершенствовать ходовую часть машины. Вовремя. На «БТР-60» стоят движки от допотопного «ГАЗ-51», а на самых распространенных «БТР-70» — от «ГАЗ-53». Я сам был однажды свидетелем, как БТР, прокатившийся пару километров тихим ходом по городскому асфальту, просто встал от перегрева. Теперь силовую установку меняют на ярославские дизели. В качестве ходовых испытаний БТРы пришли из Новгорода в Нижний Тагил своим ходом без единой поломки. Так же пойдут обратно. Есть, конечно, и более современные «БТР-80» и «БТР-90», но производителям остается только вздыхать: государство на ближайшие 10 лет взяло курс на модернизацию старого, а не на закупку нового оборудования.

Вот и модернизируют, кто как может. «Уралтрансмаш», к примеру, специально для зарубежных инвесторов представил обновленную самоходку «Мста» с орудием «натовского» калибра —155 миллиметров.

Фавориты

На выставке было множество интересной техники, но отдельные образцы вызывали восхищение как у простых зрителей, так и у зарубежных специалистов. И здесь не обошлось без модернизированных образцов. Обновленный «Т-72» затмил даже своего собрата «Т-90С». По боевым характеристикам машина теперь почти не уступает новому танку, а по цене модернизация выйдет гораздо дешевле. Абсолютной новинкой выставки стала боевая машина поддержки танков на базе «Т-72». Оснащенная пулеметами, двумя 30-миллиметровыми пушками и реактивными снарядами, она призвана защищать идущие в атаку грозные, но неповоротливые машины от спрятавшихся гранатометчиков и тому подобных «сюрпризов».

Первый приз за зрелищность, безусловно, могла бы получить установка «Смерч». Ее залп — явление незабываемое. Если б только не случилось ЧП, когда от осколка запорной крышки ракеты пострадал человек.

Еще один фаворит выставки — новый вододром. На улице жара, а тут из воды выходят танки, только что не пофыркивают.

Отгремело

В субботу «REA-2002» торжественно закончила свою работу. Пока рано говорить о каких-то контрактах. На выставках сделки не заключаются — здесь только присматриваются. Несомненно, кому-то участие пойдет на пользу. Но, как заноза, продолжает мучить вопрос о завтрашнем дне выставки. Москва так и не определилась с тем, кому отдать пальму первенства. От этой ненужной нервотрепки проигрывают все, да, видно, кому-то не хочется упускать потенциальные барыши.

На второй день работы «RUSSIAN EXPO ARMS» оборонщики Свердловской, Челябинской, Пермской, Курганской, Оренбургской и Омской областей, республик Удмуртия и Башкортостан подписали обращение к Владимиру Путину с просьбой присвоить Нижнетагильскому комплексу статус Международного центра выставок вооружения и военной техники сухопутных войск, проводимых в Российской Федерации.

Залп дан, каков будет ответный выстрел?

Михаил ЧЕРЕПАНОВ
Фото Владимира КАМЕНСКОГО
Нижний Тагил — Екатеринбург

ДОБРОВОЛЬЦЫ не дремлют

ЕДИНСТВЕННОЕ, ЧТО МОГУТ «ЗАРАБОТАТЬ» ДРУЖИННИКИ — ПЯТЬ ОТГУЛОВ В ГОД

Группы дружинников с бело-сине-красными повязками на рукавах уже давно не удивляют жителей Железнодорожного района областного центра. Сегодня там действует 25 добровольных народных дружин, которые не исчезли, как в других административных образованиях, вместе с уходом в небытие социализма.

Каждая из дружин выходит на дежурство два раза в неделю, патрулируя закрепленную за ней улицу. В одну из самых активных групп входят работники Свердловской железной дороги. Но и в ней количество добровольцев в последнее время заметно уменьшилось.

— Это, прежде всего, связано с отменой льгот дружинникам, а именно — бесплатного проезда в общественном транспорте, — говорит заместитель председателя территориального центра охраны общественного порядка железнодорожного вокзала Зоя Загуменнова. — К тому же с развалом прежней системы были отменены премии, которые тоже стимулировали людей выходить в рейды.

Единственное, что могут «заработать» дружинники — пять отгулов в год. В мае этого года прошел слет районных добровольных дружин, на котором администрация Железнодорожного района наградила ценными призами более ста человек.

Контингент ДНД формируется не только из работников железнодорожного вокзала, но и из студентов расположенных в этом районе Уральского университета путей сообщения и железнодорожного техникума. Они следят за порядком на территории своих учебных заведений.

Кроме пеших добровольцев, в Железнодорожном районе действуют и автодружинники, которые дислоцируются на перекрестках и основных развязках этой части города. Они предостерегают переходящих в неположенных местах пешеходов от несчастных случаев, ведут с ними разъяснительную работу.

— До некоторых пор мы помогали «гаишникам» в работе с водителями, нарушающими правила дорожного движения, — говорит заместитель председателя территориального центра охраны общественного порядка по линии ГАИ Алексей Киселев, — но в нынешних условиях это стало опасно. Недаром сегодня гаишники даже на перекрестках стоят с автоматами и в бронежилетах.

У пеших же дружинников задачи не столь опасны, но не менее важны: освободить улицы города от так называемых «деклассированных» элементов. Предъявляя ярко-красные удостоверения, они препровождают в ближайшее отделение милиции беспризорников и бомжей, проверяют документы у подозрительных граждан. Проводили им инструктаж и по поводу взрывных устройств. Но дружинники — а большинство из них женщины — считают, что труднее всего общаться с подростками-бродяжками.

— Все они, как правило, из неблагополучных семей, озлоблены и агрессивны, — говорит командир дружины «Уралжелдорпроекта» Любовь Четныч. — Но мы стараемся с ними разговаривать не строго и поучительно, а как мамы и бабушки.

Узнав, откуда ребенок и как он попал на вокзал, дружинники отводят его в милицию, а затем, после составления протокола, отправляют на поезде домой, если он иногородний. Но зачастую они снова встречают этих же подростков. По словам дружинников, в таких ситуациях они чувствуют себя абсолютно бессильными в борьбе с язвами нашего общества.

Примерно такая же ситуация и с людьми без определенного места жительства. Физиономии этих бродяг, которые попадаются буквально на каждом шагу в районе железнодорожного вокзала, как правило, дружинникам очень хорошо знакомы. Всех их не по разу приходилось провожать в милицию, откуда в течение суток их отпускали.

Бывают в работе дружинников и курьезы. Не так давно во время рейда в старых тоннелях вокзала дружинники в сопровождении милиционера «отловили» парочку бомжей. По пути в близлежащее отделение те поведали, что завтра женятся, а сегодня вечером уезжают на родину жениха — в один из городов области. Причем с местом жительства они еще не определились. В отделении милиционеры сразу узнали их частую «гостью» Клаву. Новоиспеченному жениху сообщили пикантную подробность биографии его будущей супруги. Для жениха стало новостью то, что Клавдия является носительницей «букета» венерических заболеваний. После такого известия мужчина поспешил к выходу.

В рядах дружинников сейчас исключительно энтузиасты, которые считают себя ответственными за порядок на улице не только во время рейда.

— Недавно я возвращалась поздно вечером домой, — рассказывает командир дружины Любовь Викторовна, — и встретила двух девочек лет по четырнадцать. Я их остановила, спросила, куда они идут так поздно. После обескураживающего ответа «мы просто гуляем» я взяла их за руки и проводила до дома. И пошла со спокойной совестью.

В тот будний день, когда мне довелось патрулировать вместе с двенадцатью дружинниками улицу Челюскинцев, было на удивление спокойно. В маршрутных листах, которые они заполняют обычно в конце дежурства, отметок не было почти никаких. В жару, видимо, и бомжам не хочется на солнцепек показываться. Но такая обстановка бывает нечасто...

Юлия ПЕСОЦКАЯ

Минувшие сутки

●В Иркутской области паводком на реке Бирюсе оказались подтоплены около 10 тысяч гектаров сельхозугодий.
●Владимир Путин поздравил Народного артиста РФ Петра Фоменко с 70-летием.
●В Перми убит известный российский балетмейстер Евгений Панфилов.
●Триумфом оркестра «Виртуозы Москвы» под управлением Спивакова во Франции завершился Международный музыкальный фестиваль.
●70 лет исполнилось аксакалу алтайской литературы, автору более 50 книг, гимна Республики Алтай Аржану Адарову.
●С большим успехом прошло выступление российского тенора Николая Баскова в Италии.
●Опера «Борис Годунов» открыла Дни Мариинского театра в Баден-Бадене.
●В день рождения Петергофа на его Свято-Троицком кладбище отслужена панихида по всем строителям города.
●Фестиваль русской культуры «Державинские вечера» открывается в Татарстане.
●Фотовыставка об уникальных шедеврах русского деревянного зодчества открылась в Нижнем Новгороде.
●В Северной Осетии отмечается День Святого Георгия.
●На малой родине Сергея Лемешева завершился фестиваль «Вижу чудное приволье».
●Фестиваль искусств, посвященный 1140-летию Белозерска, открылся в Вологодской области.
●Международный фестиваль цветов имени императрицы Марии Федоровны открылся в Павловске.
●Второй Московский фестиваль цветников, стилизованных в духе XVIII-XIX столетий, открылся в усадьбе Кузьминки.
●Проданная с аукциона «Сотбис» картина Рубенса «Избиение младенцев» принадлежала пенсионерке из Австрии.
●Пять человек ранено в результате взрыва гранаты на окраине Тбилиси.
●Пакистанский суд приговорил к смерти Ахмада Омара Саида Шейха за убийство американского журналиста Дэниела Перла.
●У филиппинского острова Себу столкнулись два судна, капитан одного из них погиб.
●14 тысяч жителей города Первоуральска Свердловской области остались без воды.
●Тайфун «Халонг» из Японии обрушится на Курильские острова ливневыми дождями и штормовыми ветрами.
●Молодежная вечеринка с танцами на севере иранской столицы закончилась для сорока пяти ее участников приводом в полицию.
●Сотни тысяч участников «Парада любви» танцевали в Берлине под звуки техномузыки.
●Покушению на жизнь президента Франции помешал турист из Эльзаса, приехавший в Париж на праздник 14 июля.
●Американские архитекторы выиграли первый приз на конкурсе проектов для пекинской Олимпиады-2008, придав современным спортивным комплексам китайский колорит.
●«Я хотел убить президента Республики», — признался совершивший покушение на Жака Ширака молодой экстремист Максим Брюнери.
●Автобусы китайского мегаполиса Шанхай оснащаются «черными ящиками».
●Столкновение поезда с жирафом произошло в 100 км от столицы Намибии.
●В результате вспышки холеры в афганской столице умерли три человека, шесть тысяч госпитализировано.
●Ученые США и Великобритании выявили ген, способный заблокировать ВИЧ-инфекцию.
●Мексиканская полиция решила обратить серьезное внимание на вооруженные ограбления рейсовых автобусов — один из самых распространенных криминальных «бизнесов».
●Испания заняла жесткую позицию в конфликте с Марокко, вызванном захватом острова Перехиль.

По материалам ИНТЕРНЕТА

Прошедшая неделя

ПОНЕДЕЛЬНИК, 8 ИЮЛЯ
♦На выставку «RUSSIAN EXPO ARMS-2002» прибыли представители всех стран СНГ.
♦ОАО «Комбинат мясной «Екатеринбургский» повысил цены на отдельные виды своей продукции.
♦Поселок Чапаево остался без света.
♦Подведены итоги пятой ежегодной выставки «Абитуриент-2002».
♦В ДТП под Нижним Тагилом пострадали 8 человек.

ВТОРНИК, 9 ИЮЛЯ
♦На полигоне выставки «RUSSIAN EXPO ARMS-2002» начались показательные стрельбы. Среди почетных гостей — делегация Совета Федерации РФ во главе со спикером Сергеем Мироновым, представители Государственной Думы России во главе с вице-спикером Владимиром Жириновским, а также представители «Рособоронэкспорта», Министерства обороны РФ и Российского агентства по боеприпасам.
♦Площадь лесных пожаров в УрФО превысила 6200 гектаров.
♦Конституционный суд РФ разрешил ряду региональных лидеров, в том числе свердловскому губернатору Эдуарду Росселю, занимать свой пост три срока подряд.
♦На ОАО «СУБР» и ОАО «Качканарский ГОК «Ванадий» отмечены самые высокие на Среднем Урале показатели производственной смертности.
♦Руководство ГИБДД Екатеринбурга предлагает реорганизовать движение транспорта в центре города.
♦Спикер Совета Федерации Сергей Миронов заявил о своем намерении лоббировать интересы российской оборонки.
♦Нижнетагильские танкостроители в очном споре со своими омскими коллегами доказали преимущество танка «Т-90С» над танком «Т-80У».

СРЕДА, 10 ИЮЛЯ
♦Пожар в жилом доме унес жизни трех екатеринбуржцев.
♦Новым заместителем министра финансов Свердловской области стал Александр Макаров.
♦Верховный Суд России признал право среднеуральских энергетиков ограничивать энергоснабжение неплательщиков, не спрашивая при этом разрешения административных органов.
♦Участники «RUSSIAN EXPO ARMS-2002» подписали обращение на имя Президента России Владимира Путина с просьбой оставить за выставкой статус международной. Под обращением поставили подписи 116 представителей предприятий-участников и гостей выставки.
♦Депутаты Свердловской облдумы в трех чтениях рассмотрели программу по управлению госсобственностью на 2003 год.
♦Екатеринбург и Гуаньчжоу стали городами-побратимами.

ЧЕТВЕРГ, 11 ИЮЛЯ
♦В городе Лесной в результате аварии при ремонте АЗС серьезные ранения получили пять человек
♦Отменены 50-процентные льготы по оплате электроэнергии для милиционеров, налоговиков, пожарных, таможенников и военнослужащих.
♦На ОАО «Севуралбокситруда» тяжелые травмы получил заместитель начальника участка Алексей Коржавин.
♦27 пациентов гастроотделения екатеринбургской больницы №40 заразились сальмонеллезом из-за халатности поваров.
♦Три среднеуральских милиционера обвиняются во взяточничестве.
♦Власти Свердловской области и Азербайджана подтвердили свое намерение сотрудничать.
♦В Екатеринбурге задержан мошенник, под видом специалиста по ремонту компьютерной техники занимавшийся хищением компьютерных комплектующих.
♦Губернатор Эдуард Россель назначил Олега Завгороднего на должность заместителя министра экономики и труда Свердловской области.
♦Самолет «ТУ-154», следовавший рейсом Екатеринбург — Калининград, совершил аварийную посадку в Калининграде.
♦Организаторам «RUSSIAN EXPO ARMS-2002» из-за беспрецедентного наплыва посетителей пришлось начать дополнительную продажу входных билетов на выставку.

ПЯТНИЦА, 12 ИЮЛЯ:
♦Итогом внеочередного собрания акционеров НТМК стало одобрение договора с ООО «Евраз Холдинг» на выполнение функций единоличного исполнительного органа ОАО «НТМК».
♦В Екатеринбурге вооруженный пистолетом мужчина ограбил торговый павильон.
♦Количество зарегистрированных на Среднем Урале лесных пожаров достигло 300.
♦ОАО «Уралмашзавод» празднует день своего рождения.
♦В Екатеринбург прибыл президент Торгово-промышленой палаты РФ Евгений Примаков.

По материалам информационных агентств
Григорий ЛОМАКИН

Беспокойные каникулы с «Улыбкой»

Едва вернувшись с отдыха в «Уральских самоцветах», ансамбль танца «Улыбка» возобновил занятия в еще даже недоремонтированном здании Детской филармонии. Репетиции проходят под перестук молотков. Время не ждет — впереди важное выступление на фестивале в «Артеке». За день до отъезда корреспондент «На смену!» встретился с руководителем ансамбля Ольгой ЖУКОВОЙ.

— Ольга Сергеевна, дети не жалуются, что и в каникулы приходится работать?

— Они по-другому уже не умеют. Когда сидят дома, их тянет в ансамбль. А к улице они не приучены. Да и потом, в «Артек» мы едем не только работать, но и отдыхать. Пробудем там полноценную смену, до 4 августа, успеем и накупаться, и воздухом чистым подышать.

— А что за фестиваль проходит в «Артеке»?

— Это фестиваль содружества стран черноморского побережья. «Улыбка» и фольклорные коллективы из Новгорода и Москвы представляют Россию. А всего заявили об участии 12 стран: Украина, Болгария, Турция. Представлены также Австрия, Германия и Франция.

— С детьми сложно ездить в длительные поездки? Не шалят?

— Не скрою, было бы гораздо удобнее, если бы они были тихими и послушными. Но опыт показывает, что ершистые становятся лучшими танцорами, чем покладистые и «нетрудные» детки.

— Только что у вас прошел набор новичков?

— Очень много набрали! Раньше отбор был строже, а результат, как ни странно, — не самый лучший. Приходили, в основном, как раз «хорошие» дети. Сейчас же берем почти всех, лишние сами отсеются за первые годы обучения. Во время набора мы смотрим теперь не на фигуру, осанку, а на ум и чувства. Если ребенок неравнодушный, живо на все реагирует — он наш человек! Вот в прошлом году рискнули набрать совсем маленьких деток — три с половиной годика. И оказалось, что они куда сообразительней шестилеток. Но с первой минуты характер не распознать, этому помогают длительные выезды за город. Мы только что вернулись из «Уральских самоцветов», куда возили самых маленьких.

— Сколько педагогов занимается с «Улыбкой»?

— В основном штате — четверо. Но мы считаем педагогами и трех своих концертмейстеров.

— Методика обучения с приходом новых поколений меняется?

— О какой-то жесткой методике говорить сложно — в каждом коллективе она своя. Каждый педагог по-своему подходит к обучению. А вот сам танец со временем меняется. Даже классический, в котором появляется много акробатических элементов.

Ольга Сергеевна начала заниматься танцем довольно поздно — в десять лет («Сама такого взрослого ребенка я обучать не стала бы», — смеется она сейчас). После окончания московского института культуры по распределению уехала работать в Орел. Проблемы с жильем вынудили вернуться к родителям:

— Они никакого отношения к хореографии не имеют, вот разве что у мамы-учителя переняла какие-то педагогические способности. А в детстве я хотела стать ветеринаром. Очень люблю животных.

— И дома живности, наверное, хватает?

— Только русская борзая по кличке Греза.

Об увлечении руководителя «Улыбки» знают не только «улыбкинцы». Когда педагог капеллы мальчиков спросил у учеников: «А вы знаете «Грезу»?», имея в виду произведение Шумана, мальчишки уверенно ответили: «Конечно, знаем! Это собака Ольги Сергеевны».

— Ветеринаром вы не стали, а никогда не жалели, что все-таки хореографией занялись?

— Иной раз в голову приходит мысль — и для чего я так бьюсь, чтобы ребенок ножку правильно тянул, кому это нужно? Действительно, артистами становятся потом немногие. Но все растут умными, культурными людьми. А знали бы вы, как приятно было услышать от экскурсовода в Эрмитаже, что давно она не видела таких умных глаз, как у наших детей.

В Эрмитаже «Улыбка» побывала после выступления в Санкт-Петербурге. И в этом году собираются съездить в город на Неве ближе к ноябрю. Приглашают и в Москву, на празднование Дня города.

— Планов, конечно, много: вернемся из «Артека», почти сразу же отбудем в «Орленок». А там начало нового сезона.

Беседовал Антон КАПТЕЛОВ

Школьные маразмики

ЗА ПРЕПОДАВАТЕЛЕМ МОЖНО ЗАПИСАТЬ НЕ ТОЛЬКО ЛЕКЦИЮ

Известно, что дети от двух до пяти лет, постигающие основы русской грамматики, зачастую допускают самые разнообразные ошибки. Чем и повергают окружающих их взрослых в бурный восторг. Многие родители записывают за своими чадами их изречения, чтобы потом посмеяться. Но и сами взрослые далеко не идеально владеют грамотной речью.

Во многих печатных изданиях уже стало традицией периодически печатать небольшие сборники всяческих речевых «ляпов». Как правило, эти сборники составлены из фраз отцов-командиров или спортивных комментаторов.

Спортом я не интересуюсь, в армии, слава Богу, не была и не буду, а вот гуманитарный класс закончила. Поэтому в моей коллекции собраны «оговорки» и «описки», принадлежащие нашим дорогим учителям.

Считается, что, посмеявшись над такими фразами, человек потом сам ошибаться не будет. Не знаю. Когда в трамвае слышишь бодрый крик: «У меня в заднем проходе все уплочены?», то так и хочется сказать, как Максим Горький, «который, бывало, произносил очень умные фразы»: «Хорошее дело, но никому не нужное».

Вот моя маленькая коллекция школьных маразмиков.

Слезы от лица крокодила.

У нее много всего в ее брюхе позолоченном.

Та сторона луны, которую мы можем осязать.

Все тела имеют шарообразную форму.

Машинки никогда не пересекутся...

Кабан — животное эгоистичное.

Рука приняла человекообразную форму.

Все потомки уже кончились...

Анна Андреевна Ахматова говорила, что она по горло сыта и корейцами, и китайцами, но это было единственное, чем она кормилась.

Третий вариант будет самый легкий — это Гришка со всеми этими женщинами.

Печорина сослали на Кавказ. Ни за что ведь, просто так.

Из-под перьев Лермонтова выходили произведения...

Наизусть воспроизвел мемуары Державина.

...сказал Горький, который, бывало, произносил очень умные фразы.

— Как у нас поживает Твардовский?

— Хорошо, только он у меня маленький.

На балу развратное петербургское общество всюду разбрасывает дамские ножки.

Начните с чего? Белкин не Пушкин.

Кто-то пишет буквами, кто-то цифрами.

Все видели, как я выделила воду?

Ну-ка, кинули глаза вон в тот угол!

А ну, перестали все рисовать, писатели вы мои, читать потом нечего.

Ты что-то гениальное изрек, а я не усекла.

Сидишь ты на стуле, и вот кто-то должен тебя возбудить. Кто тебя может возбудить? Неизвестно, это тайна. Так вот, с фосфором все то же самое.

Здесь ионы водорода легко порвали этот натрий.

Где есть водородные связи? Мальчики, вспоминайте, вам эти вещества ближе. Правильно, в спиртах.

Докладчик: «Смотрите на Данте. Какой он страшный!»

Ничего себе, завтрак она долго имеет!

В этом куске мела, по-моему, веревка.

Когда рот открыт, то это уже что-то непонятное.

Впервые о возможности создания атомной бомбы на международной конференции доложила, в общем, женщина.

Гордон... Вы знаете Гордона? Так вот, он вчера в два часа ночи собрал одного священника...

Меня сегодня все снимают, а я для этого совершенно не приспособлена.

Собрала Яна ШАЛАЕВА

Шахматный клуб

Отдел ведет мастер спорта Владимир ЖЕЛТОНОЖКО

Творчество более половины уральских композиторов мы уже показали в наших выпусках. Продолжим этот показ.

Н. Плетнев

Николай Алексеевич живет в г. Кировграде. Мастер спорта, чемпион страны и мира в составе сборных команд Свердловской области и России. Составляет задачи всех жанров.

№ 129.

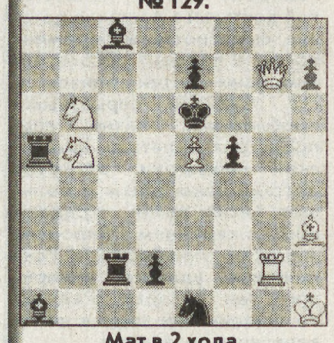

Мат в 2 хода.

№ 130.

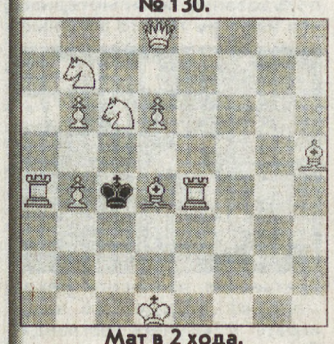

Мат в 2 хода.
в)Kd7 - e8

№ 131.

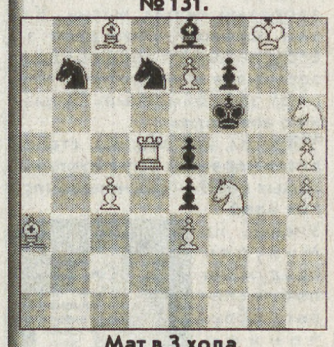

Мат в 3 хода.

№ 132.

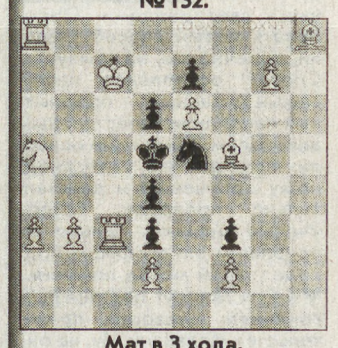

Мат в 3 хода.

№ 133.

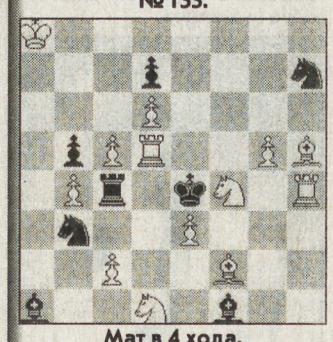

Мат в 4 хода.

№ 134.

Мат в 4 хода.

№ 135.

Кооп. мат в 2 хода.
в) Kpe4 - a4

№ 136.

Обратный мат в 3 хода.

Школа здоровья

Ведущая рубрики Ольга СТЕПАНОВА

Экзамены без ущерба для здоровья

Вот уж проблема так проблема. Кто из абитуриентов позволит себе спать в ночь перед экзаменом? Кто станет чередовать многочасовую зубрежку билетов с прогулкой в тенистом парке? Кто откажется от очередной чашечки крепчайшего кофе, отдав предпочтение стаканчику свежевыжатого апельсинового сока? Никто. И, между прочим, совершенно напрасно. Только правильный режим, достаточный отдых и сон, витамины и полноценное питание «подхлестнут» память, мобилизуют организм на бодрость, на здоровье, на победу!

Помните, что состояние возбуждения, стресса, усталости ухудшают память, ослабляют внимание. Потому, почувствовав, что вы не в состоянии воспроизвести только что прочитанную страницу, сразу отложите в сторону книги и конспекты и... ложитесь спать. Продолжительность полноценного сна молодого человека составляет 8—10 часов. Так что наверстывайте то, что недобрали ночью. А в последующие дни пораньше ложитесь в постель и пораньше вставайте. Утренние часы особенно хороши для занятий. Работоспособность в это время увеличивается в несколько раз по сравнению с вечерними, и тем более ночными.

Чашка крепкого чая или кофе поутру вреда не принесет (только в меру!). Желательно добавить в чай ложку меда и кусочек лимона. Мед и продукты пчеловодства очень полезны для памяти. Можно по утрам и вечерам просто съедать по половине ложки меда с добавлением порошка аирового корня, которого требуется совсем немного — буквально на кончике ножа.

Специалисты рекомендуют также добавлять в чай (из расчета: столовая ложка смеси на заварочный чайник) такой сбор, способствующий улучшению памяти: шишки хмеля (1 часть), траву веронику (1), листья малины (2), листья земляники (2) и траву душицу (1).

Можно пить как чай, добавив мед, настой из мелиссы (1 часть), буквицы (1), цветов боярышника (4), вероники (1), листьев земляники (1). Столовую ложку смеси заливают 250 мл кипятка и настаивают 20 минут. Затем процеживают и пьют.

Еще один рецепт. Траву с цветками клевера (3 части), кипрея (2), зверобой (1), пустырник (1), листья березы (2) заливают кипятком из расчета: столовая ложка смеси на 300 мл кипятка. Настаивают 20 минут, процеживают и пьют вместо чая, добавив мед.

Следующую смесь пьют в теплом виде по 100 мл за 30—40 минут до еды. Столовую ложку смеси травы шалфея лекарственного (6 частей), цветков липы (2), крапивы (2), травы с цветками донника (1), чабреца (2) заливают 300 мл кипятка, настаивают 20 минут, плотно закрыв крышкой. Процеживают, пьют.

Улучшает память и работоспособность коктейль из смеси соков огурца, черной смородины, яблок, грейпфрута в соотношении 2:2:1:1. Его пьют 2—3 раза в день по половине стакана.

Полезны все свежие фрукты, овощи, орехи. Особенно хороши морковь, шпинат, рис, гречка, морепродукты, желтки яиц, мясо курицы. Если они регулярно имеются в меню, значит, организм получил все необходимое ему для тонуса, для бесперебойной работы. Но только в том случае, если человек сел за стол, убрал книжку, сосредоточился на процессе. Перекусывание с учебником в руках никакого толка не даст. Витамины и минералы не будут усваиваться, да и процесс запоминания не улучшится.

Очень важно после каждого часа-двух занятий немного активно подвигаться. Это насытит мозг кислородом, даст ему новые силы. Достаточно сделать несколько простых упражнений, помахать руками и ногами, попрыгать, сделать гимнастику для глаз. Когда они устают, начинает болеть голова, а это усваиванию материала не способствует. Можно, кстати, втереть в затылок горчичное или розмариновое масло. Это здорово разгоняет кровь и «прочищает» мозги.

Поклонники ароматерапии рекомендуют: чтобы сосредоточиться, капнуть на носовой платочек 2—3 капли масла перечной мяты и положить его на рабочий стол. А для снятия стресса, усталости они советуют покапать на платок масло бергамота, герани, пихты, кедра, ромашки.

И, пожалуйста, никаких допингов в виде таблеток. Только здоровье подорвете, а оно еще пригодится. Ведь вся жизнь впереди. Пусть она будет у вас счастливой и достойной!

Лишний час под присмотром

АЛАПАЕВСК. Алапаевское управление образования продлило на час ежедневное пребывание школьников на детских оздоровительных площадках, чтобы ученики дольше находились под присмотром взрослых.

Такая мера вызвана тем, что на днях в поселке Асбестовском, который входит в черту города, утонул третьеклассник Юра Т. После закрытия детской площадки мальчик пошел купаться с друзьями на карьер. Юра не умел плавать. На глазах товарищей ребенок неожиданно скрылся под водой. Друзья не смогли его спасти.

ЕАН

Спорт

Победитель первого круга — «Синара»

ФУТБОЛ. Чемпионат Свердловской области. Прошли матчи 14-го тура областного первенства среди команд первой группы и 9 и 10-го туров — среди команд второй группы.

Результаты игр в первой группе: «Зенит» — «Факел» (П) — 2:1 (голы: Максим Ленков, Владимир Бурлако — Евгений Сафин), «Авиатор» — «Северский трубник» — 0:2 (Артем Герк, Александр Герк), «Маяк» — «Уралмаш-Д» — 5:2 (Денис Векшин-3, Александр Тряпицын-2 — Петр Лимаров, Евгений Клоков), «Фанком» — «Фортуна» — 4:1 (Алексей Ушнурцев, Сергей Белоусов, Вячеслав Пьянков, Дмитрий Карпов — Рустам Хайров), «АртЕк» — «Синара» — 0:1 (Андрей Мурин), «Атлант» — «Металлург» — 0:1 (Константин Голендухин), «ЯВА-Кедр» — «Динур» — 5:0 (Евгений Южаков, Николай Ермаков, Анатолий Мартовский, Роман Главатских, Александр Худов).

Положение лидеров: «Синара» — 36 очков (после всех 14 игр первого круга), «Зенит» — 32, «Фанком» — 29, «ЯВА-Кедр» — 24, «Металлург» — 18 (все — по 13 игр).

Следующий тур (заключительный в первом круге) пройдет 20 июля. Центральный матч: «Металлург» (Реж) — «ЯВА-Кедр» (Новоуральск). А 17 июля в Невьянске и Новоуральске пройдут два матча 1/2 финала Кубка Свердловской области. Встречаются «Зенит» — «Фанком» и «ЯВА-Кедр» — «Синара».

Что касается второй группы, то в ней единолично лидирует каменск-уральская «Синара-Д», накануне выигравшая дома у ревдинской команды «Темп-СУМЗ» — 2:1 и в Богдановиче у «Факела» — 1:0. В десяти матчах «Синара-Д» набрала 28 очков.

Кшнякин громит Грецию

БАСКЕТБОЛ. Лучшим бомбардиром в составе сборной России в стартовых матчах команды на юношеском чемпионате Европы в Германии оказался баскетболист из екатеринбургского клуба «ЕВРАЗ» Алексей Кшнякин.

В игре первого тура со сборной Греции, закончившейся победой россиян — 85:73, Кшнякин набрал 18 очков, а в матче с Латвией (72:76) принес еще 16, вновь став самым результативным игроком встречи.

Кстати, старший брат Алексея — Роман Кшнякин — тоже играет в баскетбол. Минувший сезон Кшнякин-старший провел в «ЕВРАЗе» и «Старом Соболе» (Нижний Тагил).

А женская сборная России, которая готовится к чемпионату мира в Китае, выступает сейчас на Тайване, где проходит традиционный международный турнир национальных сборных с участием команд Тайваня, Малайзии и Японии. В состав российской команды вошли сразу пять баскетболисток из екатеринбургского клуба «УГМК» — Елена Баранова, Диана Густилина, Марина Хазова, Наталья Халтурина, Вера Шнюкова, а также вернувшаяся в Екатеринбург из Италии Анна Архипова.

Первый гол Алексеева принес 3 очка

ФУТБОЛ. Чемпионат России. «Уралмаш» (Екатеринбург) — «Содовик» (Стерлитамак) — 1:0 (1:0). Мяч забил Алексей Алексеев (11-я мин.).

Несмотря на то что опасных моментов хватало у обоих ворот, очень уж зрелищным матч с участием двух лидеров группы «Урал» не стал. И, вероятно, дело тут не в недостатке мастеров и мастерства...

Как не сговариваясь посетовали оба главных тренера — екатеринбуржец **Олег Кокарев** и его коллега из башкирского «Содовика» **Борис Синицын** — над их командами здорово довлели результат и необходимость взятия трех очков, что, в конце концов, и повлияло. Преуспели же в игре «на результат» хозяева, так и не потерявшие на поле Центрального стадиона ни одного очка. Автором единственного и победного мяча стал Алексей Алексеев, мастерски использовавший передачу своего одноклубника Олега Пичугина. Кстати, этот гол оказался для Алексеева в нынешнем чемпионате первым. Отметим и девятую «сухую» победу великолепно сыгравшего вратаря «Уралмаша» Сергея Аляпкина, реагировавшего даже на удары с метра-двух.

Следующий матч (последний в первом круге) «Уралмаш» проведет 19 июля в Набережных Челнах с «КамАЗом». А вот стартовый поединок второго круга команда Олега Кокарева сыграет 2 августа уже на стадионе «Уралмаш» — с «Уральцем» из Нижнего Тагила.

Результаты других матчей тура: «Динамо» (П) — «Энергия» — 1:2, «Динамо-Машиностроитель» — «Алнас» — 4:1, «Носта» — «Газовик» — 0:0, «Динамо» (И) — «КамАЗ» — 0:1, «Зенит» — «Металлург-Метизник» — 1:0, «Строитель» — «Гелиос-Лукойл» — 0:1.

Положение команд после 13 игр: «Уралмаш» — 37 очков, «Гелиос-Лукойл» — 30, «Содовик» — 28, «Зенит» — 27, «Строитель» — 25, «КамАЗ» — 24, «Газовик» — 22, «Алнас» (14 игр) — 18, «Уралец» — 14, «Динамо-Машиностроитель» и «Энергия» — по 13, «Металлург-Метизник», «Динамо» (П) — по 9, «Носта», «Динамо (И) — по 8.

Фото Владимира СТЕПАНОВА

Играют «Уралмаш» — «Содовик». В атаке форвард «Уралмаша» воспитанник башкирского футбола Арнольд Слабодич.

Ай да Айдын!

ХОККЕЙ НА ТРАВЕ. Лучшим игроком завершившегося в Электростали отборочного группового турнира чемпионата Европы среди мужских национальных сборных стал защитник из екатеринбургского ХК «Динамо» 38-летний Айдын Муртузов.

В ходе турнира за одну из двух путевок в финальный турнир ЧЕ российская команда, в состав которой входили также еще трое игроков из екатеринбургского «Динамо» — Владислав Кузнецов, Евгений Нечаев и дебютант сборной Александр Тигунов, — выиграла у сборных Португалии — 4:2, Украины — 5:1, Чехии — 5:2 (один мяч забил Кузнецов), Швейцарии — 1:0, сыграла 1:1 с Белоруссией (гол: Кузнецов), набрала 11 очков и заняла первое место. На втором месте сборная Швейцарии.

Финальный турнир ЧЕ пройдет в сентябре следующего года в Барселоне.

На снимке: Айдын Муртузов
Фото Анатолия ЛАПТЕВА
Подборка Юрия ОВОДОВА

Фактики

▼Свердловский театр драмы празднует середину лета.
С 11 по 19 июля здесь проходят спектакли, концерты и капустники, посвященные долго ожидаемым уральцами теплу и солнечному свету. Перед зрителями выступили режиссер Николай Коляда и главный художник театра Владимир Кравцев, а молодой актер Олег Ягодин, особенно полюбившийся театралам ролями в спектаклях «Уйди-уйди!» и «Ромео и Джульетта», впервые на родной сцене предстал в другой ипостаси — солистом группы «Шаманны».

▼Что бы там ни говорили об американцах, кое в чем равных им нет. Например, в заботе о своих детях.
Рекордно низких показателей достигли в Америке детские смертность и беременность, а процент абсолютно здоровых детей близок к ста. Самыми серьезными проблемами, какие еще предстоит решить американской педиатрии, остаются детский алкоголизм и большое число детей, страдающих ожирением. Впрочем, медикам университета Рокфеллера удалось обнаружить ген, который отвечает за скапливание жира в человеческом организме.

▼Альтернативные пути использования компьютерных игр ищут не только военные.

Британские психологи рекомендуют подросткам чаще играть в «Супер Шэглэнд». Эта сетевая аркада, по их мнению, ненавязчиво пропагандирует безопасный секс и здоровый образ жизни. Каким образом? Очки дают за собираемые по уровням презервативы и, напротив, отбирают за «пойманные» бутылки с алкоголем.

▼Крысы, как обычно, становятся первыми испытателями самых необычных человеческих идей.

Ученые из Милуоки придумали лечить слепоту облучением глаз больного обычными светодиодами. Опробовать новый способ решили, конечно же, на грызунах. Способ ослепления нашли самый гуманный — подопытных напоили некачественным алкоголем. Животные ослепли, подверглись светодиодному облучению и действительно прозрели. Теперь ученые решают, только ли ослепшим алкоголикам подходит такой метод лечения.

▼Кайли Миноуг подверглась гонениям цензоров правительства Малайзии. Ну, не она сама, конечно, а ее клипы. Особенно один ее клип — «Live in Sidney».

Запрет на клипы австралийки — результат цензорской чистки, параллельно запретившей еще и 195 фильмов иностранного производства. Причины? Они до боли знакомы: «своей агрессией эта продукция пагубно влияет на молодежь». Причем в случае с Миноуг за агрессию, видимо, приняли яркую сексуальность артистки.

▼Гонениям подвергся и другой популярный исполнитель Джордж Майкл, причем у себя на родине.
Его вина в том, что он посмел осмеять в новом клипе угодливость английского премьер-министра Тони Блэра перед американцами. По обе стороны Атлантики взметнулась волна критики. Самое мягкое обвинение, предъявляемое Джорджу Майклу, — в дурновкусии. А самые горячие критики и вовсе обвиняют певца в музыкальном терроризме.

Подготовил Антон КАПТЕЛОВ

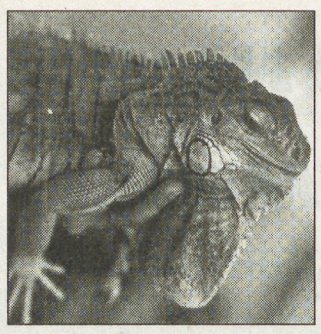

В областном краеведческом музее работает весьма необычная экспозиция. В зале размещены террариумы, в них — питоны, гекконы, анаконды, черепахи, игуаны, крокодилы и прочие ползучие создания. В разных углах сидят на цепях обезьянки. Эта симпатичная звериная компания гордо именуется «Монстры тропиков». Экскурсовод не без удовольствия рассказывает посетителям, до чего опасны живые экспонаты выставки в природных условиях — даже геккон, хоть и маленький совсем, а цапнуть может здорово. Посетители внимают рассказу без особого доверия — ведь руки сами тянутся погладить блестящую кожу питона или гордый гребень игуаны.

Эти симпатичные МОНСТРЫ

ЗООПАРК ПОД КРЫШЕЙ МУЗЕЯ

«Монстры тропиков» приехали к нам из Омска. Этот передвижной зоопарк был создан в 2000 году на базе культурно-досугового центра «Кристина» совместно с детским эколого-биологическим центром. За пару лет «Монстры» объехали всю восточную часть России, добрались до Владивостока и двинули на запад. По уверениям работников зоопарка, их питомцы переносят дорогу вполне прилично. Разве только парочка гекконов никак не может вывести потомство: в пути невозможно поддерживать такие условия, чтобы гекконята в отложенных яйцах нормально развивались.

За время совместного житья с тропической фауной люди убедились, что пресмыкающиеся и рептилии могут обладать яркими характерами — холодная кровь еще не означает отсутствия личностных свойств. Эти свойства они охотно демонстрируют посетителям.

Зверье не прочь поактерствовать и тоскует без зрительского внимания. А если кому из них перепадает этого внимания больше, чем остальным, то счастливчик тут же становится объектом ревности собратьев по экспозиции. Мартышка Борька люто ненавидит макаку Децла: тот маленький, бойкий, и посетители вокруг него стоят толпами. А игуана Рома, если к нему долго никто не подходит, начинает сердиться, раздувать зоб и грозно размахивать хвостом.

Особый аттракцион экспозиции — это кормление животных. Большинство «Монстров тропиков» — насекомоядные, и для них припасен особый корм — мадагаскарские и кубинские тараканы в пол-ладони размером и личинки зоофобуса. Этих зоофобусов, помнится, с аппетитом потребляли в «Последнем герое». Работники экспозиции их тоже пробовали — говорят, по вкусу на йогурт похоже... Удавов кормят живым кормом. Тигровый питон ест раз в месяц — за одну трапезу пару куриц и кроликов живьем заглатывает. После чего погружается в ленивый полусон и ему уже безразлично, когда его извлекают из террариума и таскают на руках.

Выставка «Монстры тропиков» будет работать до 28 июля.

Мария КОНОВАЛОВА
Фото Анатолия ЛАПТЕВА

02

■ В Качканаре произошло зверское убийство. 33-летний местный житель вырвал у 22-летней женщины половые органы. Жертва преступления скончалась на месте. Около месяца назад молодая женщина вернулась из мест лишения свободы, нигде не работала, любила выпить. Последний день своей жизни она провела в гаражном массиве, где пила спирт вместе с двумя мужчинами. На троих они выпили полтора литра алкоголя. После пирушки один из них ушел, а парочка начала заниматься любовью. Обезумевший качканарец изуродовал свою партнершу. Садист арестован, ему предъявлено обвинение.

■ Погоня со стрельбой произошла 13 июля близ села Николо-Павловское Пригородного района, сообщили в ГАИ Нижнего Тагила.
Сначала милиционеры заметили белый «ВАЗ-2131» с временными номерами, который двигался по полосе встречного движения, создавая угрозу для жизни других водителей. Сотрудники ДПС Пригородного района попытались остановить автомобиль. В ответ «Нива» увеличила скорость и свернула на Серовский тракт. Была организована погоня. Во время преследования «Нива» неоднократно пыталась столкнуть машину ГАИ с обочины. Милиционеры вынуждены были применить табельное оружие. После предупредительного выстрела в воздух автомобиль остановился. За рулем машины в состоянии алкогольного опьянения находился 19-летний водитель. В салоне были два 20-летних пассажира.

ЕВРОПЕЙСКО-АЗИАТСКИЕ НОВОСТИ

01

■ Четыре жилых дома сгорели в селе Медведево близ Нижней Салды в ночь на 15 июля.
В 1 час 40 минут в пожарную службу Нижней Салды поступил звонок от жителей деревни. Пожарные поздно получили сообщение о возгорании, так как в населенном пункте плохая связь. Пламенем уже были охвачены дома № 131,133, 135, 137 на улице Первой. Село плотно застроено, что способствовало распространению огня. Пожар был ликвидирован в 4 часа. Дома сгорели дотла. Причиной возгорания стало нарушение правил пожарной безопасности при устройстве печного отопления в бане дома № 135.

ЕВРОПЕЙСКО-АЗИАТСКИЕ НОВОСТИ

Турфирма «АТЛАНТ+»
ул. Добролюбова, 96, тел.: (3432) 76-46-00, 76-55-10.
АНТАЛИЯ, БОЛГАРИЯ, ГРЕЦИЯ, ЕГИПЕТ
ОТДЫХ НА ЧЕРНОМОРСКОМ ПОБЕРЕЖЬЕ:
ГАГРА (пансионаты, санатории, частный сектор — от 100 руб./сутки).
САНКТ-ПЕТЕРБУРГ, МОСКВА, ЗОЛОТОЕ КОЛЬЦО.
РЕЧНЫЕ КРУИЗЫ ПО ВОЛГЕ на 3-палубных теплоходах.
МЕСТНЫЕ САНАТОРИИ: Самоцвет, Липовка, Нижние Серги и др.
МЕСТНЫЕ БАЗЫ ОТДЫХА: Сосновый Бор, Дальняя Дача, Балтым и др.
ОДНОДНЕВНЫЕ ЭКСКУРСИИ: Верхотурье, Кунгур, аквапарк.
ДЕТСКИЙ ОТДЫХ:
ДОЛ «Прибрежный» на Черном море, ФОК им. Гагарина в области.
ООО «АТЛАНТ+» ТУРИСТИЧЕСКАЯ ФИРМА

Без посредников

☎**Сниму** 2-комнатную квартиру с необходимой мебелью в районах ВИЗ или Юго-Запад. Оплата помесячно. Агентствам не беспокоить. Р.т. 32-77-84, пейджер 063 аб. 416342 и 063 аб. 416351.

☎**Продам** 2-комнатную квартиру, ул. Черноярская, рядом с метро «Пр. Космонавтов». Площадь: 44, 30 и 6 кв.м. — кухня. С телефоном, на окнах решетки, железные двери. Освобождена, документы готовы. Р.т. 71-45-37.

АКЦИОНЕРУ ОАО «УРАЛНЕФТЬ»
Доводим до Вашего сведения «Отчет о прибылях и убытках» и «Бухгалтерский баланс» ОАО «Уралнефть» за 2001 г.
Просим извинить за задержку публикации данной информации.
С уважением
Генеральный директор ОАО «Уралнефть» А.Ф. МИХАЙЛИЧЕНКО

Отчет о прибылях и убытках ОАО «Уралнефть» за 2001 год

Ед. изм. тыс. руб.

Наименование показателя	Код строк	За отчетн. период	За аналог. период прошл. года
Выручка (нетто) от реализации товаров, продукции, работ, услуг (за минусом налога на добавленную стоимость, акцизов и аналогичных обязательных платежей)	010	18	62
Себестоимость реализации товаров, работ, услуг....	020	6	62
Коммерческие расходы.....	030	---	---
Управленческие расходы.....	040	---	---
Прибыль (убыток) от реализации (строки 010-020-030-040).....	050	12	---
Проценты к получению.....	060	---	---
Проценты к уплате.....	070	---	---
Доходы от участия в других организациях.....	080	84	---
Прочие операционные доходы.....	090	4339	6704
Прочие операционные расходы.....	100	4448	7254
Внереализационные доходы.....	120	---	---
Внереализационные расходы.....	130	---	---
Прибыль (убыток) от финансово-хозяйственной деятельности (строки 050+060-070+080+090-100-120-130).....	140	-13	-550
Налог на прибыль и иные аналогичные обязательные платежи.....	150	58	---
Прибыль (убыток) от обычной деятельности.....	160	-71	-550
Чрезвычайные доходы.....	170	---	---
Чрезвычайные расходы.....	180	---	---
Чистая прибыль (нераспределенная прибыль (убыток) отчетного периода)(строки (160+170-180))	190	-71	-550

Бухгалтерский баланс ОАО «Уралнефть» 2001 год

Ед. изм. тыс. руб.

АКТИВ	Код строк	На начало года	На конец года
I. Внеоборотные активы	190	29938	4422
II. Оборотные активы	290	20527	47627
Баланс (Сумма 190+290)	399	50465	52049
ПАССИВ			
IV. Капитал и резервы	490	38319	37834
V. Долгосрочные пассивы	590	---	---
VI. Краткосрочные пассивы	690	12146	14215
Баланс (сумма строк 490+590+690)	699	50465	52049

Генеральный директор ОАО «Уралнефть» А.Ф.Михайличенко

Главный бухгалтер Е.И.Куликова

Екатеринбургское Епархиальное Управление.
Представительство Президента в УрФО.
Правительство Свердловской области
Администрация г.Екатеринбурга.
ПРЕДСТАВЛЯЮТ
ФЕСТИВАЛЬ ПРАВОСЛАВНОЙ КУЛЬТУРЫ „ЦАРСКИЕ ДНИ"
В ПРОГРАММЕ:
● ЗВОНАРНОЕ ИСКУССТВО ● НАРОДНЫЕ РЕМЕСЛА ● ХОРОВОЕ ПЕНИЕ ● ЖИВОПИСЬ ● ВЫСТАВКИ ● ОДЕЖДА
● ГОНЧАРНОЕ ДЕЛО ● КУЗНЕЧНОЕ ДЕЛО ● ИКОНОПИСЬ ● КОНЦЕРТЫ ● ФОЛЬКЛОР ● ТЕАТР
УЧАСТНИКИ:
ЕКАТЕРИНБУРГ. НОВОСИБИРСК. С.-ПЕТЕРБУРГ. ЧЕЛЯБИНСК. ИРКУТСК. МОСКВА. КУРГАН. ПЕРМЬ.
Генеральные медиаспонсоры: Валанкъ, Меркурий, КвадроШоу, Комсомольская правда, Рекламное агентство „ПАРК", Рекламное агентство ЧИРОС
Информспонсоры: Областная газета, НС, 107.6FM ТОК-РАДИО, Главный проспект, типография МИКФМ
E-mail: cultura@mail.e-burg.ru
Тел.(3432)781-256
19-21 ИЮЛЯ
Парк на Вознесенской горке

ООО «ЮРИДИЧЕСКИЙ ЦЕНТР-2» сообщает, что в объявлении о проведении торгов имуществом МУП «Камышловское хлебоприемное предприятие», опубликованном в газете № 76 от 12 июля 2002 г., следует читать: «Торги состоятся «19» августа 2002 года в 12 часов...»
Телефон: 56-02-06.

ОПЕРАТИВНАЯ БЕСПЛАТНАЯ ИНФОРМАЦИЯ О РЫНКЕ БАНКОВСКИХ УСЛУГ
ОТДЕЛ ЭКОНОМИКИ «НС!»
по данным ИА «БАНКИНФОРМСЕРВИС»
(с 9.30 до 18 часов)
706-171, 706-172, 706-173
■ адреса, телефоны, режим работы екатеринбургских банков, филиалов и пунктов обмена валюты
■ текущие курсы обмена валют
■ условия рублевых и валютных вкладов
■ пластиковые карточки
■ котировки мерных слитков
■ памятные монеты
■ аренда сейфовых ячеек
■ системы денежных переводов

Вчера, 15.07.2002, средневзвешенный курс доллара по итогам ММВБ составил 31.4948 руб. за доллар.

Курсы иностранных валют к российскому рублю ЦБ РФ на вчера, 15.07.2002:

1 доллар США	31.5555
1 австралийский доллар	17.6269
1 английский фунт стерлингов	48.9426
1000 белорусских рублей	17.3869
10 датских крон	41.9119
1 ЕВРО	31.1390
100 исландских крон	36.4340
1 канадский доллар	20.6976
10 норвежских крон	42.7153
1 сингапурский доллар	18.0235
1000000 турецких лир	18.7719
10 шведских крон	33.7077
1 швейцарский франк	21.2209
100 японских иен	26.9844
100 казахстанских тенге	20.5096
10 украинских гривен	59.0551

Ольга КЛИМОВА

Приоритетные курсы обмена наличной валюты в банках Екатеринбурга 15.07.2002 на 15 часов:

USD(доллар США)	31.30 (Свердлсоцбанк) — 31.63 (банк «Северная Казна»)
EUR(ЕВРО)	31.11 (Уралконтактбанк) — 31.50 (МетКомБанк)
GBP(англ.фунт)	46.49 (Альфа-банк) — 48.52 (Муниципальный банк)
KZT(100 казах.тен)	18.70 (СКБ-банк) — 20.55 (СКБ-банк)

УЧРЕДИТЕЛИ:
ООО «Уралтрансгаз»
Министерство по управлению госимуществом Свердловской области
Российский Союз Молодежи
Физические лица

Зам. редактора О. БАЛЕЗИН
Индекс 53800
Время подписи в печать — 18.45
Рукописи не рецензируются и не возвращаются

АДРЕС РЕДАКЦИИ:
620219, Екатеринбург, ГСП-153, ул. Тургенева, 13, Дом печати, 12-й этаж Редакция газеты

ДИСПЕТЧЕР 71-28-61
ЗАМ. РЕДАКТОРА 56-30-34
Факс: 56-30-28

ОТДЕЛЫ РЕДАКЦИИ:
секретариат 56-91-11
репорт. группа 71-38-75, 56-17-12, 71-42-61
спортивный 71-39-09
фотокорреспондент 56-91-30
экономики 56-30-32
культуры 56-91-12
рекламы и объявлений 56-30-54
бесплатных объявлений 56-91-16
бухгалтерия 56-91-15
компьютерный 56-30-63

Распространяется вместе с газетой «Деловой вторник»

Газета зарегистрирована в Минпечати РФ. Рег. № 1419. Выходит 3 раза в неделю: во вторник, четверг, пятницу. Отпечатано с готового набора на ГИПП «Уральский рабочий»: г. Екатеринбург, ул. Тургенева, 13.
Печать офсетная. Объем 2 п.л. Тираж 4306. Заказ 7870.

ДЕЛОВОЙ ВТОРНИК

№ 24 (377)

16 июля 2002 года

ПЕРСОНАЛЬНОЕ ДЕЛО

ЕЛЬЦИН НА ЛОБНОМ МЕСТЕ

Москвичи и гости столицы, пришедшие в этот день на Красную площадь, могли созерцать Бориса Ельцина с супругой и многочисленными гостями. Оказалось, Борис Николаевич привел на главную площадь страны своих сокурсников-однокашников, приехавших погостить у первого президента России. Ельцин прогулялся мимо Лобного места, раздал кучу автографов и, говорят, долго смотрел на Спасские ворота...

ГОЛЛИВУДСКАЯ ЗВЕЗДА ПРИЮТИТ РУССКОГО МЕДВЕДЯ

Живую достопримечательность Сочи - огромного медведя - голливудский актер Эрик Робертс, брат суперзвезды Джулии, увидел, когда гостил здесь на «Кинотавре». Мишка ютится в тесной клетке рядом с находящимся здесь рестораном. И вызывает у большинства отдыхающих не восторг, а сострадание. Эрик объявил о своем решении выкупить русского медведя и увезти к себе в Штаты, пообещав создать для него человеческие условия.

КОБЗОН ОБЗАВЕЛСЯ БУЛАВКОЙ

Мэтр отечественной эстрады Иосиф Кобзон побывал в Киеве, где не только спел русские романсы в элитном клубе, но и обзавелся булавкой «Памяти Параджанова». Булавку эту он приметил во время антракта на представленной здесь же коллекции уникальных ювелирных украшений. Иосиф Кобзон так здорово пел, что хозяева выставки одарили певца изделием из белого золота, отделанным бриллиантами, гранатами и черным жемчугом. Певец тут же прицепил булавку на галстук и продолжил концерт.

Максим БРУНОВ.

ОНИ ВЫБРАЛИСЬ ИЗ ЛЕДОВОГО ПЛЕНА

ВЧЕРА В ПЕТЕРБУРГ ВЕРНУЛИСЬ ПОСЛЕДНИЕ ЧЕТВЕРО ПОЛЯРНИКОВ – УЧАСТНИКИ 46-Й АНТАРКТИЧЕСКОЙ ЭКСПЕДИЦИИ

Первые десять полярников прилетели в Пулково еще в пятницу, а в субботу нагрянули уже полста человек. Напомним: немецкое судно «Магдалена», которое проводило операцию по смене зимовщиков, в конце мая было затерто льдами и дрейфовало. Аргентинскому ледоколу удалось пробиться сквозь заторы и подойти к «Магдалене». Два вертолета за неделю эвакуировали участников экспедиции, но на судне остались 16 человек, которые будут обеспечивать жизнеспособность корабля.

Встреча в аэропорту, с невиданным нашествием чиновников и прессы, поразила полярников в самую пятку. Во-первых, потому, что обычно их встречают только родные, а вот журналисты редко проявляют интерес к проблемам Института Арктики и Антарктики. Во-вторых, сами зимовщики считают, что создавшаяся ситуация была абсолютно штатной. По рассказам спасенных, они спокойно ждали эвакуации, играли в шахматы и домино, занимались в спортзале, читали книги и общались с родными (связь с судном не прерывалась ни на минуту) и не чувствовали никакого дискомфорта.

Вопреки сообщениям о том, что провизия и топливо на дрейфующем судне подходят к концу и зимовщикам придется переходить на голодный паек, экспедиция завершилась вполне благополучно. Полярники живые, здоровые, загорелые. Единственное, что по-настоящему мучило этих обветренных мужиков - временное отсутствие курева. А во время спасения - ограничения по весу багажа. В вертолет позволялось брать лишь 20 килограммов, поэтому каждый взял с собой только самое необходимое - документы и научные материалы.

В течение года полярники изучали состояние различных природных сфер, начиная с земных недр и заканчивая ближним космосом. Главным достижением российских ученых стало завершение радиолокационной съемки береговой черты уникального подледникового озера Восток. Существует предположение, что подо льдом Антарктиды, на площади, почти равной площади Европы, разливается море пресной воды. Она должна быть богатой кислородом, и очень может быть, что в этом подледниковом озере есть жизнь.

Впрочем, журналистов скорее интересовали не научные достижения полярников, а проблемы вокруг их спасения. Кто виноват, что судно оказалось затертым льдами, и что будет дальше. Полярники отметали подобные вопросы, но начальник российской Антарктической экспедиции Валерий Лукин коротко пояснил:

- По моей версии - это просто заказная пиаровская акция, направленная на то, чтобы вовлечь российскую сторону в финансовое решение этой проблемы и заплатить за спасательную операцию.

Их встречали не так, как челюскинцев. Но они не в обиде - и готовы хоть завтра обратно, на льдину...

Между прочим, Лукин стал «начальником континента» в самое неблагополучное для страны время - в 1991 году. С тех пор проблемы копятся и копятся - хроническая нехватка средств, мизерная зарплата зимовщиков, полное отсутствие отечественной авиации, пригодной для работы в Антарктиде. Да еще ремонт экспедиционного флагмана «Академик Федоров», способного доставить грузы, топливо и людей к берегам шестого континента. С ноября прошлого года корабль «пришит» к стенке судоремонтной верфи в Бремерхафене, отчего и пришлось зафрахтовать «Магдалену».

Но дело даже не в этом. История со спасением полярников напомнила о том, что российские власти просто забыли об Антарктиде. Денег нет? Но даже страны с меньшими, чем у нас средствами и без авторитета сверхмощной полярной державы, каковой еще недавно была Россия, цепляются за нее изо всех силенок. Это - громадный континент с множеством полезных ископаемых и неисчерпаемый источник научных открытий. Сами полярники говорят, что Антарктида хранит в своих льдах множество тайн и способна принести человечеству самые неожиданные открытия. Жаль, если на этом празднике сюрпризов не будет тех, кто уже совершил немало открытий у обоих полюсов Земли.

Правда, сегодня спасенные зимовщики об этом не думают. Они страшно соскучились по дому, по родным, по Питеру, по лету. Но уже через пару недель, наобнимавшись с близкими, отъевшись пирогов и отогревшись, они почувствуют смутное беспокойство. Участник нескольких экспедиций журналист Владимир Стругацкий сравнивает обычную жизнь с перроном неуютного вокзала, с которого хочется поскорее прыгнуть в поезд. И жены, которые истосковались, наплакались, испереживались за минувший месяц, не смогут спокойно смотреть на эту маету. «Да езжай ты уж в свою Антарктиду!» - скажут они благоверным, и те радостно ринутся обратно, на льдину.

Ирина КЕДРОВА.

САНКТ-ПЕТЕРБУРГ.

ЭКСПЕРИМЕНТ «ДВ»

АМЕРИКАНСКАЯ МИНУТА РАВНА ТРЕМ РОССИЙСКИМ ЧАСАМ

РЕДАКЦИЯ ПОРУЧИЛА ПРОЙТИ ПРОЦЕДУРУ ПОСТАНОВКИ АВТОМОБИЛЯ НА УЧЕТ ДВУМ НАШИМ АВТОРАМ – В РОССИИ И В США

РОДИНА

Годовалую «девятку» пришлось снимать с учета в Москве самостоятельно, так как авто было куплено по доверенности. В районное МРЭО - структура по регистрации авто - приехал утром, почти за полчаса до открытия. И оказался... шестнадцатым по списку. Всего пришлось отстоять четыре очереди: к окошкам, где сдают документы, получают уже заполненное заявление и ориентировку на похожие машины, находящиеся в угоне, съездить в банк и оплатить квитанцию за оформление (30 рублей с копейками), предъявить машину инспектору на предмет сличения номеров...

Мне не повезло. Номер моего двигателя по ряду цифр совпадал с номером двигателя «пежо», числящимся в угоне. Цифры на картере читались плохо, пришлось снимать масляный фильтр и, сдирая в кровь руки, мокрым песком оттирать номер. Мысль о том, что движок злополучного «пежо» не может иметь ничего общего с двигателем «девятки», инспектора почему-то не посетила. Затем - еще одна очередь на сдачу номеров (обязательно чистых). И еще пара часов в очереди для получения вожделенных транзитных номеров и отметки в паспорт ТС. Зато финансовых затрат практически никаких, всего-то один доллар.

Визит в магазин и получение справки-счета обошлись в 1.100 рублей. Домой выехал в семь вечера, но уже на своей машине, полностью готовой к постановке на учет. День, прямо скажем, пропал.

В моем подмосковном городе (63 тысячи населения) структур, регистрирующих авто, не предусмотрено. Едем в райцентр. Опять-таки подъезжаю заблаговременно, за полчаса до открытия, но на этот раз оказываюсь тридцатым в очереди. В остальном ситуация, до боли знакомая. Четыре окошка, многочасовые ожидания. От жары и неопределенности в очереди начинаются локальные скандалы с переходом на личности, правда, до выяснения отношений с монтировками в руках дело не доходит. Интересно, что на этот раз компьютер не выдал никаких совпадений двигателя моего авто с машинами, находящимися в угоне. Что у них, в каждом компьютере - своя правда? Или просто прием такой, ставящий перед выбором: или отдирай с песком металл, или не скупись, сунь купюру инспектору? Номера и документы выдали в пять вечера. На этот раз оформление обошлось подороже: заявление - 50 рублей, налог с владельца (71 л.с. по 3 рубля) - 213, постановка на учет с номерами - 350.

Нехитрый подсчет: в общей сложности процедура заняла почти 9 часов (это, как говорят в хоккее, чистое время), а вообще-то смело вычеркивайте из жизни два дня. Стоила она мне немногим больше 600 рублей.

Игорь ЕЛКОВ.

Московская область.

ЧУЖБИНА

Купив «Форд-фокус», мы поехали и оформили для него страховку (без нее в Америке нельзя - лишают прав) и затем отправились в полицейский участок. Это дорожная полиция. Показываем им тайтл (это документ о приобретении машины, американский аналог справки-счета), предъявляем страховку и уплачиваем налог на покупку машины - в нашем штате он составляет 6 процентов от стоимости. (В некоторых других штатах налог уплачивает продавец). Тетенька-чиновник все смотрит в течение одной минуты, заносит данные в компьютер и выдает нам номер. Все, на этом процедура заканчивается. То есть заканчивается практически в тот же момент, когда и началась. Чашку кофе выпить я не успел. В общей сложности машина регистрируется в течение трех-пяти минут. Очередей никаких нет. В нашем городе (50 тысяч населения) регистрацией занимаются 5-7 инспекторов.

О стоимости. Получение «тарелки» - то есть номера - в нашем штате стоит 7 долларов. Собственно, это и есть стоимость всей регистрации.

Насчет проверки на угон и все такое... Мою машину никто не смотрел. Исключение - только в страховом агентстве, и то лишь снаружи и исключительно на предмет повреждений.

Еще мы каждый год платим налог на машину. Собираем те же документы (тайтл, страховка, предыдущий листочек об уплате налога) и несем в полицию. Их смотрят, после чего мы платим 30 баксов налога и расстаемся. Получаем липучие квадратики с указанием года, их лепим на номер и ездим до следующего года.

Да, один раз в два года проходим техосмотр. Это просто: едешь на частную техническую станцию, там они в течение пяти минут машину осматривают и выписывают квитанцию. Если есть недостатки - предлагают устранить. Можешь устранить своими силами. Осмотр стоит примерно 10 баксов.

Можешь получить и персональный номер, например, со своей фамилией или именем вместо цифр и букв, но за это с тебя дополнительно возьмут 15 долларов в год.

Нашим гаишникам и техническим службам стоит поучиться, благо есть чему. Бюрократии - минимум, доброжелательности - максимум. А главное - желание помочь, а не упечь.

Валерий ТАРАСОВ.

США, штат Миссури.

Наш корреспондент Игорь Елков истратил практически два рабочих дня, чтобы узаконить свою «девятку»...

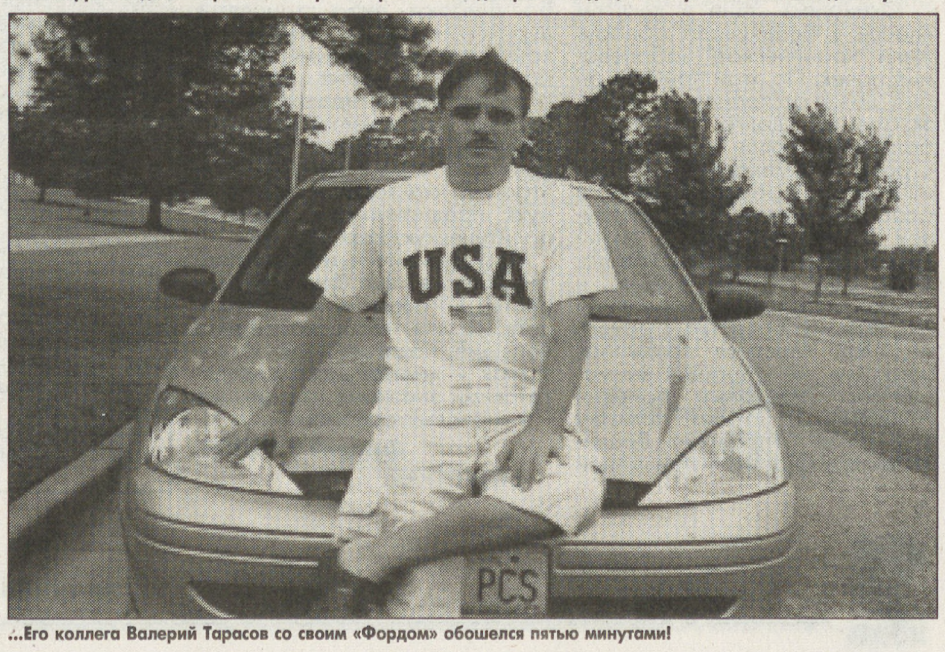

...Его коллега Валерий Тарасов со своим «Фордом» обошелся пятью минутами!

СРАВНИТЕ САМИ

	РОССИЯ	США
Регистрация с получением номеров	$13	$7
Техосмотр	$8,5	$10
Дорожный налог для «ВАЗ 21093» (двигатель 71 л.с.)	$7	-
«Форд-фокус» с 115-сильным двигателем	$38	$34

ПОДЫТОЖИМ?

О ЧЕМ ПРЕМЬЕР СПОРИЛ С ПРЕЗИДЕНТОМ?

ПОЛИТИЧЕСКИЕ ИТОГИ НЕДЕЛИ ПОДВОДИТ ОБОЗРЕВАТЕЛЬ ПАВЕЛ ВОЩАНОВ

В череде речей и событий не слишком громким получился заочный спор Путина и Касьянова по поводу налогового регулирования ввоза подержанных иномарок. Частность? Не скажите.

Во времена Ельцина ничего подобного нельзя было представить. Старик карал премьеров с легкостью необыкновенной. И самым серьезным грехом, за который спрашивалось по всей строгости, было именно собственное мнение, хоть в чем-то отличное от президентского. Ослушаться, высказать несогласие - подобное и в голову не могло прийти! Единственный случай, когда глава правительства позволил себе огрызнуться, был с Примаковым. И, как известно, Евгений Максимович после своей телереплики долго не проработал...

Похоже, с тех пор порядки в российской власти и впрямь переменились. С месяц назад президент и премьер уже пикировались: одному требовались амбициозные планы, другой говорил о важности реальных. Дело кончилось интересным компромиссом - руководители Кремля и Белого дома просто перестали высказываться о темпах роста. Но прошло немного времени - и вот новый повод для публичного спора. Не называя друг друга, президент и премьер обменялись довольно острыми уколами, которые заметили даже непосвященные. Возник вопрос: отчего спор президента и премьера уже не в первый раз выносится на люди, а не происходит за кулисами публичной политики, в тиши рабочих кабинетов?

По всей видимости, президент не настолько свободен в своих желаниях, чтобы сменить премьера. И не только его. Вполне возможно, что именно этим объясняется то, что за два года путинского правления А.Волошин, ключевая фигура в кремлевской иерархии, так и остался «при своем интересе». Даже Т.Дьяченко и В.Юмашев, близость к которым не прибавляет нынешнему Кремлю общественного доверия, по-прежнему числятся в президентских советниках. Кадровые бои идут где-то на подступах к главным рубежам власти. О причинах этого высказывается немало предположений. От утверждений, что существуют какие-то обязательства, принятые в момент «престолонаследия», до намеков на то, что у старой команды припасены некие компрометирующие материалы. Но, по всей видимости, и то и другое - всего лишь домыслы. Куда более вероятно, что люди прежней администрации и по сей день контролируют ситуацию в российском бизнесе, являющемся главной опорой политического режима, родившегося в итоге рыночных модернизаций.

Баланс олигархических сил постепенно меняется в пользу новой команды (это можно заметить по происходящему в крупнейших сырьевых корпорациях). Но до тех пор, пока не будет очевидного перевеса, президент не пойдет на решительное кадровое обновление в верхах.

Собственная позиция премьера - это, конечно, хороший аргумент в пользу утверждения, что в России все-таки существует разделение власти. Но что в основе этого разделения? По всей видимости, причину появившейся разноголосицы следует искать в конфликте, тлеющем внутри олигархического государства, которое возникло еще при Ельцине и которое Путину никак не удается видоизменить. Если бы все было иначе, строптивый премьер уже давно отправился бы работать по специальности в какой-нибудь частный банк. У него просто не было бы выбора - или в банк, или в Генпрокуратуру, которая теперь все чаще исполняет роль «последнего аргумента» в спорах с властью.

Еще год назад в Кремле делались решительные заявления по поводу удаления олигархов от государственных дел. И «катапультирование» из парламента губернаторов, оказавшихся связанными узами личной дружбы и делового сотрудничества с лидерами крупного бизнеса, определялось в том числе и этой задачей. И что же в итоге? На минувшей неделе, прощаясь с уходящими на каникулы сенаторами, президент похвалил их за результативную работу. Темпы стахановские: более 100 рассмотренных за год законов, из которых около 30 (!) одобрено в последний день работы. Но если обратиться не к количественным, а к качественным показателям? Картина не такая уж благостная: случайный характер выдвижения сенаторов, отсутствие не только законодательного и политического опыта, слабая связь с регионами, полная ориентация на запросы исполнительной власти. Но, пожалуй, самый большой порок - неприкрытый лоббизм олигархических интересов, духом которого палата пропитана, как керосиновая лавка. Дело даже не в том, что выходцы из коммерции - самая многочисленная профессиональная группа. Известно, что при выдвижении представителей в Совете Федерации руководители регионов согласовывали кандидатуры с главами финансово-промышленных корпораций, предприятия которых составляют основу экономики их регионов и являются главным плательщиком в региональный бюджет. Выходит, послереформенная ситуация в Совете Федерации в общем-то не работает на идею президента избавиться от влияния бизнеса на государственные решения.

Покуда отношения власти и капитала коренным образом не переменились (а они меняются крайне медленно и не без сопротивления со стороны чиновничества), президент по-прежнему будет отдавать предпочтение международным делам. В какой-то мере он повторяет М.Горбачева и Б.Ельцина, которые скрытое противодействие внутренней оппозиции нейтрализовали (один - менее успешно, другой - чуть более) поддержкой политической элиты Запада. Путин уже добился ее. Поэтому возможность кадровых новаций становится для него более реальной. Правда, за эту

поддержку придется чем-то заплатить. Известно, чем заплатили предшественники. Один - отказом от Варшавского пакта и от Совета Экономической Взаимопомощи. Другой - согласием на дезинтеграцию СССР и на ускоренную приватизацию в России...

А Путин? Первым «траншем», похоже, стал отказ от поддержки нынешнего белорусского руководства. Не случайно именно в канун встречи «большой восьмерки» в Канаде Владимир Владимирович почти поссорился с Александром Григорьевичем и на горизонте вновь возник «давний друг России» Л.Кучма со своей идеей совместного экспорта российского газа в Европу...

ПРИМЕТА ВРЕМЕНИ

КОСЯЩИЕ ВМЕСТЕ

ТОЛЬКО ЧТО ЗАВЕРШИВШИЙСЯ ВЕСЕННИЙ ПРИЗЫВ ПОКАЗАЛ: ДО КАЗАРМЫ ДОБИРАЮТСЯ САМЫЕ БЕЗЗАЩИТНЫЕ И БОЛЬНЫЕ

Это уже давно не стратегический секрет России: самые умные и здоровые парни бегут от армии как от чумы. Устраиваются в вузы с военными кафедрами или же внаглую «косят», за большие деньги покупая справки о страшных заболеваниях.

Остается небольшая когорта бедных или откровенно больных сверстников. Их-то, пытаясь всеми силами уложиться в план призыва, военкоматовские медкомиссии и рекрутируют в армию. Я приведу примеры из одного только региона, хотя с такой же картиной, уверен, легко столкнуться в любом уголке нашего Отечества.

Так, молодого жителя города Волжского Сергея М. с врожденным пороком сердца отправили служить прямо из гарнизонного госпиталя, специалисты которого не подтвердили диагноз гражданских кардиологов. Другого призывника из Волгограда призвали с бронхиальной астмой. Третьего - с серьезным заболеванием крови. К тому же у парня наличествует весьма редкий синдром повышенной подвижности суставов, когда пальцы, руки и ноги можно выгибать в различных направлениях. Скажете: уникальное качество для разведчика - хоть в чемодан складывай. Может, это и так, не испытывай молодой человек постоянных болей в суставах.

Владислава Цуканова вообще можно назвать матерым призывником: он уже трижды получал повестку из райвоенкомата. И столько же раз его увозили с областного призывного пункта в тяжелом состоянии машины «скорой помощи». Родители Владислава - уважаемые в Волгограде люди, никогда не были против того, чтобы их сын служил в рядах Российской армии. Его дед был кадровым офицером, родной дядя вплоть до сокращения армейских рядов также служил Отечеству. Но обстоятельства вынудили отца и мать 20-летнего Влада обратиться с заявлением к председателю призывной комиссии по Волгоградской области, заместителю губернатора Владимиру Кабанову на действия сотрудников Красноармейского райвоенкомата.

Оказалось, еще в десятом классе у Владислава обнаружили хроническое заболевание почек. По этой причине он был даже отстранен от сдачи экзаменов, долго лечился в больнице, после чего врачи строго рекомендовали юноше избегать переохлаждений и особенно физических нагрузок. На время учебы в техническом училище Владислав получил отсрочку от призыва, и только в прошлом году весной ему пришла повестка в райвоенкомат. Местная призывная комиссия, не обращая внимания на серьезные болезни призывника, ставит отметку «годен» и отправляет Владислава в областной призывной пункт. В дело по просьбе матери, Людмилы Павловны, вмешалась председатель районной призывной комиссии Ирина Андреевна Шаповалова. Парня отправили на дополнительное обследование, в ходе которого, кроме подтверждения имеющегося урологического заболевания, у призывника обнаружили еще и бронхит в острой форме. Владиславу выдали отсрочку от призыва на шесть месяцев. Через полгода все известные медкомиссии признают призывника Цуканова «годным», а вскоре уже новобранца Цуканова увозят в больницу прямо с плаца, с занятий по строевой подготовке. В больнице № 16, куда он был доставлен каретой «скорой помощи», выяснилось, что медики просто не заметили у парня, кроме его старых заболеваний, еще и серьезного воспаления легких. Он снова получает отсрочку.

Еще через полгода его буквально вырывают из дома и отправляют служить Отчизне на строительстве уфимского цирка с температурой 39,6. Едва живого молодого человека пришлось класть под капельницу. Кстати, когда призывник Цуканов 21 июня со всеми выкладками и медицинскими справками вновь явился в райвоенкомат, врач медицинской комиссии Ирина Потапова очень скептически отнеслась к его «истории болезни» и, по свидетельству Влада, стала чуть ли не с лупой разглядывать места уколов. А 26 июня ему снова предписали явиться на призывной пункт с вещами...

Сейчас решение районной призывной медицинской комиссии, признавшей Владислава годным к службе, опротестовано родителями рекрута, ее действие приостановлено. В этой истории объективно обещало разобраться нынешнее руководство комиссариата области.

А вот кто разберется с депутатом Госдумы Евгением Ищенко, который, если мне не изменяет память, находится еще в призывном возрасте? С восемнадцати лет ему всячески удавалось избегать службы в армии. То учился, то по причине перенесенного менингита, после которого, по словам одного военного, «либо умирают, либо становятся дураками». Но уж никак не законодателями, мэрами, губернаторами. Думается, что многим было бы интересно узнать именно его рецепт избежания срочной службы, да и вообще воинской обязанности, и при этом сделать головокружительную предпринимательскую и политическую карьеру.

Впрочем, это еще одно подтверждение: все будущее воинство в России можно разделить на две части: косящие и вопящие. Косящие ходят в костюмах и иногда даже с депутатскими значками, а вопящие - в кирзовых сапогах...

Дмитрий КУТЕПОВ.

ВОЛГОГРАД.

ЗАГАДОЧНАЯ ЭКОНОМИКА

В СТАРОСТИ НЕДАРОМ СОН ТРЕВОЖЕН

ПЕНСИОННАЯ РЕФОРМА В РОССИИ ПЛОХО ПРОДУМАНА И ДУРНО ОСУЩЕСТВЛЯЕТСЯ

В математике от перемены мест слагаемых сумма не меняется. Зато если в реальной жизни кто-то проводит рокировку лошади и телеги, то результат оказывается совершенно неудовлетворительным.

У нас такое случается сплошь и рядом. В этом потоке «хит нынешнего сезона» - пенсионная реформа, которая еще на стадии обсуждения вызвала многочисленные нарекания. Многие специалисты пришли к выводу, что она плохо продумана, дурно осуществляется и вообще несвоевременна.

Действительно, глубокие социально-экономические преобразования проводятся в последние годы во многих странах мира, а не только в России. В ходе реформ выработалось некое «консенсусное понимание» того, что, как и в какой последовательности надо делать. В частности, опыт Чили и ряда других латиноамериканских стран говорит о том, что пенсионная реформа должна завершать период комплексной модернизации, а не располагаться где-то посередине. Логика здесь такова: сначала необходимо ввести институты рыночного хозяйства, отладить их работу, создать благоприятный предпринимательский и инвестиционный климат, организовать систему эффективного общественного и государственного контроля над работой рынка, снизить уровень коррупции. Только после этого можно приступить к переналаживанию механизма пенсионного обеспечения.

Дело в том, что в условиях рыночного хозяйства пенсионная система выполняет не только социальную, но и важнейшую финансово-инвестиционную функцию. За рубежом пенсионные фонды, особенно частные, являются богатейшими организациями, которые ворочают десятками и сотнями миллиардов долларов. «Ворочают» - значит инвестируют и в экономику страны своего пребывания, и в другие государства. В итоге получается, что взносы будущих пенсионеров не только надежно страхуются от поедания инфляцией, но и приносят ежегодно солидный доход, который позволяет выплачивать ветеранам капиталистического труда достойное денежное содержание. Одновременно народное хозяйство получает мощный инвестиционный допинг и быстро развивается, создаются новые рабочие места, а уже работающие (они же доноры пенсионных фондов) получают возможность претендовать на повышенную зарплату.

Чтобы эта схема работала, необходимо элементарное наличие потенциальных объектов, пригодных для вложения капиталов. Иными словами, к моменту появления инвестирующих пенсионных фондов в стране уже должен существовать достаточно развитый и цивилизованный рынок. В противном случае обрисованная выше схема просто развалится, а ее базовые принципы будут дискредитированы на многие десятилетия вперед. И тогда экономика не получит «пенсионных» инвестиций, а старики будут вынуждены и дальше жить впроголодь. Похоже, дело у нас идет именно к такому варианту.

Статистические выкладки показывают, что никакого ощутимого роста внутренних и иностранных капиталовложений в экономику России не наблюдается. Лишь от случая к случаю, под влиянием очередного подскока цен на нефть, увеличиваются инвестиции в нефтедобычу и обслуживающие ее отрасли (машиностроение и т.п.). Значит, вкладывать деньги у нас либо некуда, либо очень рискованно. Получается, что никакого сколько-нибудь вменяемого рынка у нас нет. Но тогда вся идея затеи с пенсионной реформой и введением накопительных пенсий должна пойти прахом? Собственно, она уже идет.

Говорят и пишут, что Пенсионный фонд уже собрал по накопительной схеме порядка 14 млрд. рублей. Значительная часть этой суммы вложена в российские государственные ценные бумаги, в частности ГКО и ОФЗ. А ведь дефолт по этим самым ГКО и ОФЗ был всего четыре года назад, и сам Бог не гарантирует, что в обозримом будущем ничего подобного не повторится.

Допустим, глава фонда Зурабов понимает, что в реальный сектор вверенные ему деньги вкладывать затруднительно, поскольку рыночные механизмы у нас если и есть, то работают в сильно извращенном режиме. Тогда он должен был бы принять одно из двух возможных решений. Первое - «вложиться» в заведомо надежные иностранные ценные бумаги, например, долгосрочные обязательства американского правительства. Да, это непатриотично, но российский ЦБ значительную часть своих валютных ресурсов хранит за границей именно в таких надежных финансовых инструментах - и ничего. Чем Пенсионный фонд хуже? Во всяком случае, была бы уверенность в том, что пенсионные деньги российских граждан не исчезнут в результате очередного «киндерсюрприза».

Второе возможное решение - отложить пенсионную реформу до построения основ нормальной рыночной экономики в стране, еще раз продумать концепцию реформы и обеспечить ей грамотное законодательное сопровождение. Возможно, стоило бы существенно повысить роль частных пенсионных фондов при условии жесткого контроля над ними со стороны государства. Из опыта зарубежных стран известно, что именно эти фонды наиболее активно и эффективно инвестируют в реальный сектор и в инструменты фондового рынка. Когда же в акции «вкладываются» государственные фонды, к которым относится и российский Пенсионный фонд, то происходит фактическая национализация выпустивших эти акции предприятий. А национализация далеко не всегда положительно сказывается на работе отдельных производств, компаний или целой экономики, если национализация принимает широкие масштабы.

Кроме того, стоило бы существенно повысить прозрачность Пенсионного фонда и усилить общественный и государственный контроль над его деятельностью. Пока что пенсионное начальство - само себе голова. Так, оно явно перебирает с расходованием собираемых средств на собственные нужды. За рубежом коллективные инвестиционные структуры пускают на обеспечение своей профильной деятельности до 1,5 процента от аккумулируемых ими средств. Большие траты считаются дурным тоном, а то и криминальным деянием. А Российский пенсионный фонд в последние годы расходует на содержание собственного «бренного тела» аж 8 процентов попадающих в его распоряжение денег. При этом, как указывают многие независимые эксперты, утвержденная концепция реформы не отягощает этот фонд никакими определенными обязательствами по выплате пенсий: он сможет выдавать старикам столько, сколько захочет.

Один известный древнегреческий философ сказал: «Самое страшное - это старость в нищете». Неужели он уже тогда предвидел нашу ситуацию?

Константин СОРОКИН.

ПРИГНИСЬ И ПОЙ...

ТАКОВ ГЛАВНЫЙ УРОК 10 ЛЕТ САМОСТИЙНОСТИ

Нынешним летом на Украине в детских лагерях отдыха появилось педагогическое ноу-хау с громким названием: формирование отрядов по межвозрастному принципу. Проще говоря, в одном отряде могут быть дети самых разных возрастов, от малышей до шестнадцатилетних подростков. Они вместе спят и едят, ходят на пляж и стадион. Авторы новации говорят о ее благотворном воспитательном действии. Мол, большие дети заботятся о маленьких...

Нетрудно представить, что на самом деле творится в таких отрядах. Армейская дедовщина - порой смешная игрушка по сравнению с уроками жизни, которые дает «межвозрастной принцип». Впрочем, мат, сексуальная разнузданность, сигареты и алкоголь - не самое страшное, что обрушивается на головы малышей. Ежедневно унижая, старшие заставляют их слушаться, выполнять любой приказ. Вот важнейший воспитательный урок, и он запомнится маленьким мальчишкам и девчонкам на всю жизнь. В многочисленных летних «Дружбах» и «Ивушках» все, как в армии, где офицеры не замечают дембельского беспредела, а «старики» обеспечивают дисциплину в подразделениях. Принцип кулака, одинаково эффективный для воинской казармы и «пионерского лета-2002».

Для больших находятся свои рецепты. Вот уже три года выпускники школ Украины не пишут сочинений. Их «путевка в жизнь» - изложение. То есть максимально точный пересказ чужого текста, мыслей, выводов. Так решило украинское Министерство образования и науки. Зачем вообще что-то сочинять, когда главный урок современной украинской действительности - подчинение. Беспрекословное подчинение, от младых ногтей до смертного часа. Парадоксально, но десять лет независимости не сделали людей свободнее. Наоборот, официальный Киев может считать своим основным достижением безропотную покорность народа.

В сборнике выпускных изложений много познавательных текстов типа «о пестиках и тычинках». Максимум творчества - ответ на наводящие тематические вопросы. Например, в тексте о пользе времени учителю рекомендовано спросить: можно ли повернуть время вспять?

Неделю назад 35 шахтеров убило на донбасской шахте «Украина». Мужики попросту задохнулись, хотя у каждого был «спасатель», специальное средство защиты, позволяющее дышать в задымлении. Однако спастись они не могли - срок годности аппаратов кончился еще пять лет назад. Люди знали это, но никто не решился потребовать себе новый «спасатель». Они уходили под землю без единого шанса на жизнь.

Горняки Донбасса погибают почти ежедневно. Единичные жертвы обыденны, о них даже не сообщают. Массовые смерти в лавах становятся информповодом на несколько дней. Потом забывают и о них.

19 августа прошлого года пятьдесят шахтеров заживо сгорели в шахте им. Засядько. Недели не прошло, в церквах Донецка еще не отпели покойников и не закопали наглухо заколоченные гробы, а Киев с небывалой помпой отпраздновал День независимости. На Крещатике маршировали, плясали, пели, и элита самостийности во главе с Л.Кучмой улыбалась с трибун. Чем ответил Донбасс? Пьяной руганью в пивных - и то с оглядкой, как бы не «настучали».

Донецкая шахта им. Засядько считается лучшей в регионе. В отличие от других, здесь платят зарплату. Порой выходит до двухсот долларов в месяц. За эти деньги можно забыть о прошлогодней катастрофе, о пятидесяти трупах в мае 1999-го и вообще о том, что эта шахта не только рекордсмен по добыче угля, но и всеукраинский лидер по уровню смертности в лаве.

Шахтеры, погибшие в штреках «Украины», о зарплате в двести баксов могли только мечтать....

Один из реальных хозяев Донбасса, почетный директор арендного предприятия «Шахта имени Засядько» Ефим Звягильский в середине девяностых был обвинен в коррупции и разворовывании огромных бюджетных средств. Его называли «донецким Лазаренко». От уголовного преследования Звягильский скрывался в Израиле. Потом вернулся и стал надежной опорой Леонида Даниловича.

Чем больше добывают угля, тем больше образуется газа. В трагическом 1999 году засядьковцы ознаменовали второй срок президентства Кучмы добычей трех миллионов тонн «черного золота». Пятьдесят трупов не остановили порыва. Через два года, к 10-летию независимости, президент должен был приехать в Донецк и лично поздравить шахтеров, выдавших на-гора четыре миллиона тонн. Такие темпы Донбасс знал только при Сталине. На-гора пошли рекордные тонны и очередные пятьдесят шахтерских тел.

В феврале нынешнего года на шахте «Красноармейская-Западная», где хозяином еще один донбасский босс Леонид Байсаров, проектная мощность добычи угля была увеличена в полтора раза. Здесь от взрыва метана погибли «всего пять человек»...

Единственное отличие от стахановских времен - иные лозунги висят на шахтных дворах. Сегодня по всей территории развешан один текст: «Приема на работу нет». Лучше призыва не придумаешь.

Любопытный факт: официально считается, что на шахтах почти нет травматизма. Объяснение этого феномена простое. Если горняк регистрирует свою травму, его увольняют. Увольнение означает голод всей семьи. У донбасских хирургов есть постоянная частная практика - они оперируют шахтеров на дому.

Украинские вожди всегда отличаются большим оптимизмом.

Нынешней весной на выборах в Верховную Раду пропрезидентский блок «За едину Украину» получил в Донецкой области феноменальный, небывалый даже при коммунистах результат. Партия власти взяла тут 100 проц. голосов. Единодушие было оплачено месячной шахтерской зарплатой, дешевой водкой и колбасой. И еще страхом людей потерять эти крохи.

Впрочем, после выборов колбаса и водка опять подорожали, а долг по зарплате вырос многократно.

Украинские рекорды продолжаются. На днях, уже в Киеве, народные депутаты с запредельным согласием избрали генерального прокурора. Верховная Рада как по команде подняла руки за генерала налоговой милиции Святослава Пискуна. «За» проголосовали все - ющенковцы, центристы, коммунисты. Сработала «бизнес-составляющая» парламента, депутаты-предприниматели элементарно побоялись портить отношения с главной карательной структурой налоговой администрации. Народные избранники по собственному опыту знают: тех, кто против, - непременно задушат. Есть своя правда и в реплике бывшего генпрокурора Михаила Потебенько:

- Парламент проголосовал не столько за Пискуна, сколько за Кучму. За его третий президентский срок...

Имея столь перспективную цель, власть хочет, чтобы под контролем было все. Телерадиоорганизации Украины в течение года перейдут на вещание только на государственном языке. Ошеломляющее решение принял Национальный совет по вопросам телевидения и радио. Классический пример расовой и профессиональной дискриминации. Для русскоязычных журналистов закрывается целая сфера деятельности во всех электронных СМИ республики. Между тем эти люди работали предельно смело - хотя бы потому, что равнялись на российских коллег. Теперь они будут выброшены на улицу. Или, согнувшись соответствующим образом, перейдут на «державну мову».

Жить спокойнее, когда говоришь, как нужно, и то, что нужно. Украинские информационные агентства поставили рядом две информации. Первая - для оказания помощи семьям погибших и обеспечения безопасности подземных работ на шахте «Украина» правительство выделило 750 тысяч долларов. Вторая информация - утверждена реконструкция здания клуба Кабинета министров сметной стоимостью в 5 миллионов долларов.

Общественное мнение никак не прореагировало на циничную разницу в цифрах. Значит, все изложено верно и время действительно можно повернуть вспять.

Сергей ИЛЬЧЕНКО.
ДНЕПРОПЕТРОВСК.

СКАНДАЛЫ

ПО ОДЕЖКЕ МОГУТ И ПРОВОДИТЬ

Похоже, борьба с безмерно раздутыми привилегиями крупных госчиновников и управленцев - дело весьма актуальное не только для России, но и для Германии тоже.

Подтверждением тому - скандал, вспыхнувший вокруг так называемых «денег на одежду» для правящего бургомистра Берлина Клауса Воверайта и его чиновничьей гвардии. До 12 миллионов евро выделяет ежегодно федеральная земля Берлин служащим госаппарата на приобретение одежды. Вместе с выплатами директорам школ и вузовским профессорам, сотрудникам загсов и другим чиновникам (на эти же цели) эта цифра, с возмущением пишут газеты, достигает 40 миллионов евро!

Цифры, обнародованные на днях, поистине шокируют. На фоне сокращения финансирования других проектов (в том числе в области молодежной и культурной политики) они смотрятся, мягко говоря, оскорбительно для налогоплательщика.

То, что чиновников, олицетворяющих власть, встречают по одежке, факт бесспорный. Однако качество и количество этой самой одежки вызывают явное недоумение. Шесть костюмов, шесть сорочек, шесть пар обуви и шесть шелковых галстуков - такой набор одежды и аксессуаров можно приобрести в самом дорогом берлинском магазине KaDeWe на 4.601 евро, полученные в прошлом году сверх зарплаты Клаусом Воверайтом. В список «дотируемых гардеробов», помимо правящего бургомистра (383,47 евро в месяц), входит содержимое одежных шкафов его заместителей - бургомистров Грегора Гизи и Карин Шуберт, сенаторов и госсекретарей, полицай-президента с заместителем. Пропуская вперед управляющего сенатской канцелярией, руководителей отделов по протокольным делам и внешним сношениям, а также районных бургомистров, список завершают чиновники, имеющие всего 51,13 костюмных евро в месяц: дирижер сенатской капеллы, начальник берлинской пожарной команды, главы отделов по федеральным и европейским связям и президенты шести судов.

Кстати, в других регионах Германии действует та же модель, что и в столице, а в Бремене и Гамбурге доплаты даже значительно выше: правящие бургомистры в этих городах-землях получают на обновление гардероба по 640 и 665 евро в месяц. Так что особых надежд на требования «зеленых» урезать «деньги на одежду» возлагать не приходится.

Виктор ВОДОЛАЖСКИЙ.

РЕЙТИНГИ

ОШИБОК МОЛОДОСТИ СТАЛО ВДВОЕ БОЛЬШЕ

По числу внебрачных детей Россия органически вписывается в мировые стандарты. Причем этого «успеха» мы достигли за последние 10 лет, когда незаконнорожденных малышей стало вдвое больше - 28 процентов от общего числа новорожденных. В абсолютных цифрах - это 350-400 тысяч в год, как сообщает официальная статистика. Ростущая популярность гражданских браков и неофициальное многоженство увеличивают число детей, растущих вне полной семьи. А вот Японии до нас далеко - там вне брака рождается всего 1-2 процента малышей.

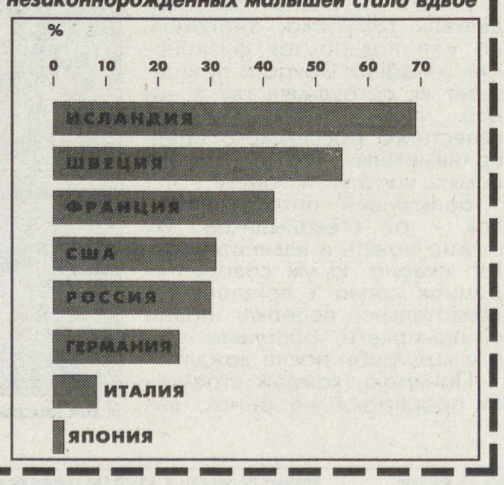

ГЕОПОЛИТИКА

ВЗЯТЬ ЖИВЫМ, А ЛУЧШЕ МЕРТВЫМ

ПРЕЗИДЕНТ США НАЗВАЛ НОВУЮ ГЛАВНУЮ МИШЕНЬ: САДДАМ ХУСЕЙН

Джордж Буш, новый император XXI века, заявил: «Мы должны перенести боевые действия на территорию противника, разрушить его планы и предупредить возникновение самых опасных угроз». Эти слова стали базовыми принципами в выработке новой американской доктрины.

Теперь остается всего лишь раскрыть вражеские планы, а если таковых не существует, то «разработать» их вместо врага и представить на суд западного общественного мнения и средств массовой информации, которые охотно примут эти планы за чистую монету и без тени сомнения будут рукоплескать будущим войнам...

Уже несколько месяцев в мире проводится кампания по «достижению консенсуса» для ведения войны против Саддама Хусейна, а заодно и против всего Ирака. Для психологической обработки международного общественного мнения систематически устраиваются как «разоблачительные» публикации материалов о том, что Ирак обладает атомным, химическим и бактериологическим оружием, так и «утечки информации» из Пентагона, рассказывающие о якобы секретных планах США в грядущей иракской войне.

Нет никакого сомнения в том, что эти утечки «организованы». И, действительно, они повествуют об уже известных или легко предсказуемых вещах. В частности, о масштабах предстоящей военной операции. В одной из таких «утечек» говорится, что Пентагоном готовится контингент войск примерно в 250 тысяч человек для наземного вторжения в Ирак. Но любому здравомыслящему человеку понятно: для того, чтобы разделаться с Саддамом Хусейном - если только спецслужбам США по счастливой случайности не удастся точно установить, где он прячется, и скорректировать прицельный бомбовый удар с воздуха - в Ирак потребуется ввести настоящие войска, многочисленные отряды коммандос и т.д.

Самому неискушенному наблюдателю ясно, что даже со смертью Саддама Хусейна останутся проблемы, связанные с оккупацией страны, формированием и провозглашением дружественного правительства, неусыпным наблюдением за этим правительством (которое, естественно, не будет иметь никакой поддержки внутри страны), чтобы его не свергли на следующий день после провозглашения.

В Ираке дело обстоит иначе, чем в Афганистане, где американцы могли рассчитывать на временную коалицию, противостоящую талибам. В конце концов именно войска Северного альянса там сделали всю грязную работу по занятию и удержанию Кабула.

Следовательно, речь идет о совершенно банальных утечках информации, которые не несут ничего нового, а нужны для других целей. А именно: приучить мировое общественное мнение к мысли о неизбежности и естественности войны против Ирака. Не случайны и публикации об использовании стратегической авиации. Рассуждения о необходимости ковровых бомбардировок целых районов Ирака как бы сами собой имеют в виду «неизбежные» жертвы среди гражданского населения, женщин и детей. Это старая песня о «побочных» эффектах «справедливой» войны все еще вынуждена исполняться, поскольку мировое общественное мнение до сих пор не преодолело непростительную слабость: испытывать жалость и сострадание к невинным жертвам.

Необходимо заранее подавить всякое проявление сострадания! Допускаемые утечки подобной информации и распространяемые слухи служат также для того, чтобы потом правительства союзных стран,

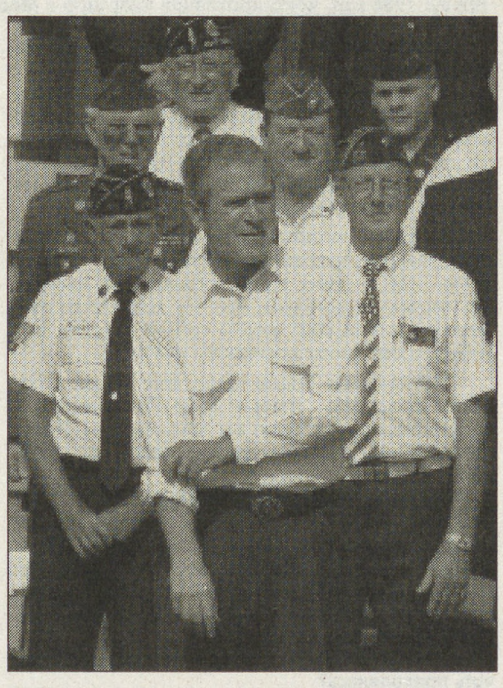

Любимый жест - засучивание рукавов...

одобривших операцию, не могли бы заявить о том, что они ничего не знали. Одна из последних деталек, не случайно проскользнувших в СМИ: о том, что на сей раз Иордания предоставит свои военные базы для авиации и войск США, которые будут заняты в операции против Ирака. Это сенсационное известие, поскольку все хорошо помнят, что король Хуссейн в свое время отказал англо-американским войскам в иорданских базах во время первой войны в Персидском заливе. Теперь сын короля Хуссейна предоставляет Бушу-младшему то, в чем отказывал его отец Бушу-старшему...

Вот в таком направлении движется мир в эпоху Империи. Император XXI века присвоил себе право единолично решать, какие политические режимы могут продолжать существовать, а какие должны быть изничтожены и заменены. Впрочем, какая в этом новость? Нынешнее правительство в Белграде было избрано формально сербами, но во многом его состав был определен, оговорен и оплачен американцами и европейцами, которые напрямую финансировали партии - под обещания оказать всестороннюю помощь в восстановлении страны, разрушенной американскими же бомбардировками.

Сегодня та же картина повторяется в Ираке, в той же постановке. «Взять его живым или мертвым!» Под этим призывом открывается новый охотничий сезон. Главная дичь - Саддам Хусейн. Уже давно было известно - не из официальных сообщений, конечно, но только совсем уж наивные люди отказывались в это верить, - что ЦРУ предоставлен карт-бланш в охоте на врагов, угрожающих интересам и национальной безопасности Соединенных Штатов. В этой охоте все средства хороши вплоть до физического устранения. После террористической атаки 11 сентября 2001 года президент-император выдал себе самому абсолютную лицензию на убийство во имя победы над злом. Что именно зло - решают теперь только в Вашингтоне.

Охота на человека объявлена. Провозглашена стратегия «предупреждения международного терроризма». Сегодня дичью является Саддам, завтра ею обязательно станет кто-либо другой, кто дожидается своей очереди. Асимметричной войне не видно конца, сражения идут на всех фронтах с применением любых средств. Все дозволено, нет запрещенных ударов. Грубая сила воспевается и торжествует - и это, безусловно, одна из новых примет нашего времени. «Смену режима» можно, конечно, произвести и мирными средствами. Как правило, такие средства применяются в так называемых цивилизованных странах. Цель достигается компрометированием политических лидеров распространением информации об их любовницах или любовниках, о незаконных счетах в оффшорных зонах. Или же против них изыскивается компромат о растрате государственных денег, об их коррумпированности. Таким образом, их заставляют уйти в отставку. Тому, под чьим контролем находятся средства массовой информации (а нет никаких сомнений в том, что США как минимум обладают огромным влиянием в мировых средствах массовой информации, включая телевидение), не составляет большого труда нанести урон репутации любого политика при помощи хорошо оркестрированной кампании в печати. Это доказывает пример двух европейских министров финансов: Оскара Лафонтена из Германии и Штраусса-Кана из Франции.

Остался ли кто-нибудь из политических лидеров в мире, способных противостоять этому шантажу? Только в двух странах: в могучем Китае и на слабенькой Кубе. Но это проблемы на вырост.

В остальном мире никто не осмеливается и мечтать о том, чтобы перечить воле императора. Никто не может чувствовать себя в безопасности от его непредсказуемого гнева. Как раз совсем недавно Гельмут Зонненфельд напомнил европейцам - чтобы не забывали, - что США «будут судить о своих европейских союзниках на основании того вклада, который они внесут в дело борьбы с этой угрозой». В переводе с языка дипломатии это звучит так: старайся, таскай каштаны из огня, не то не поздоровится!

Джульетто КЬЕЗА,
политический обозреватель газеты «Стампа» - специально для «ДВ».

РАЗГОВОР НАЧИСТОТУ

«ДЕНЬГИ ДЛЯ РАЗВЕДЧИКА - ВЕЩЬ НЕ ГЛАВНАЯ...»

КАК ЧУВСТВУЮТ СЕБЯ ШПИОНЫ-НЕЛЕГАЛЫ, ВЕРНУВШИСЬ ИЗ 43-ЛЕТНЕЙ КОМАНДИРОВКИ? ОБ ЭТОМ РАССКАЗЫВАЮТ БЛИСТАТЕЛЬНЫЕ СОВЕТСКИЕ РАЗВЕДЧИКИ ГЕВОРК И ГОАР ВАРТАНЯН

Лишь недавно служба внешней разведки рассекретила имена наших маститых разведчиков-нелегалов, чей стаж работы за рубежом равен (подумать только!) 43 годам. Впрочем, даже не рассекретила, а только чуть-чуть приоткрыла одну из страниц жизни этих удивительных людей - супругов Вартанян.

ЛИЧНОЕ ДЕЛО

Геворк (для друзей - Георгий) Андреевич и Гоар Левоновна Вартанян по оперативным документам - «Анри» и «Анита». Он родился в 1924 году в Ростове-на-Дону. Не без помощи советской разведки его родители принимают иранское подданство и в 1930 году вместе с маленьким Геворком уезжают из СССР. В Иране отца несколько раз арестовывают, но в 1936 году он перебирается в Тегеран, где становится организатором и владельцем крупной кондитерской фабрики. С 16 лет Геворк стал сотрудничать с советской резидентурой, по заданию которой следил за негласно проживавшими в Тегеране офицерами германской разведки. А годом позже Геворк познакомился с будущей женой Гоар.

В 1942 году Геворк поступает и успешно оканчивает... английскую разведшколу, которая работала в Тегеране под прикрытием радиоклуба. В 1943-м по заданию советской разведки он активно участвовал в операции по предотвращению покушения в Тегеране на «Большую тройку» - Сталина, Рузвельта и Черчилля.

В 1951 году им разрешили временно приехать в Ереван, где они окончили Институт иностранных языков и готовились к новой загранкомандировке. Куда, с каким заданием - это до сих пор секрет. Известно лишь, что Георгию Андреевичу было присвоено звание Героя Советского Союза, а Гоар Левоновна была удостоена ордена Красного Знамени. Он стал первым советским разведчиком-нелегалом, получившим звание Героя за работу в мирное время. Из своей последней командировки они вернулись на Родину осенью 1986-го.

* * *

Москва, проспект Мира. Дверь открывает миловидная дама и, приветливо улыбнувшись, словно старому знакомому, приглашает:

- А вы вовремя, как раз к завтраку... А вот и хозяин - Геворк Андреевич. В его облике европейский шарм в сочетании с восточным радушием.

Не раз приходилось читать и слышать о трудной жизни разведчиков-нелегалов после возвращения «с холода». О том, что они всеми забыты, прозябают в неизвестности, на нищенскую пенсию, в жалкой квартирке, один на один с проблемами и болезнями. Тоска, одиночество, пьянство, тихая смерть...

- Да полно нас пугать! - прерывает меня Гоар Левоновна. - Это бред. Конечно, вернувшись из-за границы, трудно привыкать к новой жизни. Както нашего коллегу в магазине обругала продавщица: он просил у нее равиоли, показывая на пельмени, а она никак не могла понять, что ему нужно... Но ведь сегодня равиоли и в России знают.

- А с вами были подобные ситуации?

- Сколько угодно. Однажды мы приехали в СССР на отдых, это было время яростной борьбы с пьянством. Тогда в магазине давали только по две бутылки водки, и лишь в обмен на пустую посуду. Подаю две порожние бутылки, а продавец мне так грубо: «Кольца снимай». Я возмутилась: с какой стати я буду свои золотые кольца снимать? Тут мне из очереди подсказывают: нужно снимать колечки от пробок, которые остаются на горлышке.

- Где-нибудь за границей подобная ситуация могла бы привести к расшифровке и провалу.

- Конечно. Но тут я «прокололась» дома. В том-то и дело, что мы ту, чужую действительность, знали куда лучше. Издержки профессии...

- Работая за рубежом, многие наши нелегалы владели крупными фирмами, преуспевали. Тот же Конон Молодый имел очень прибыльное дело. И ваш отец. А как разведчикам живется здесь, на обычную зарплату или пенсию совслужащего?

- Да-а, с этой зарплатой, не говоря уже о пенсии сотрудника российских спецслужб, трудно смириться! Особенно тем, кто за границей работал «под крышей» преуспевающего бизнесмена.

- Кстати, а какая у вас пенсия?

- Как у полковника внешней разведки, имеющего максимальную выслугу, плюс небольшие надбавки... В общем, у Геворка чуть больше восьми, а у меня пять тысяч рублей. Нам хватает.

- Кто прожил большую и трудную, полную риска жизнь, имел достаток, знает, что деньги - вещь приятная, но не главная.- Это вступил в разговор Георгий Андреевич. - Абсолютное большинство из тех людей, с которыми я работал в разведке, трудились не за деньги. Дружба, помощь в трудную минуту - это действительно дорогого стоит. А еще, извините за пафос, чувство Родины. Для человека, который долгие годы живет за границей, по сути, второй жизнью, очень важно ощущать, что за тобой - держава, народ, что это все не пустые слова. Без такого «допинга» невозможно.

И о «забытых разведчиках» - здесь тоже не все так просто. Конечно, далеко не все они рассекречены даже после смерти. Одиночество, закрытость - это, увы, тоже входит в условия профессии. Но...

Мы дружим семьями с другими нашими нелегалами. У нас, например, прекрасные отношения с Джорджем Блейком, мы знали семью Филби, дружили с Коэнами. А вчера были у наших друзей, которые живут в прекрасном пансионате для ветеранов разведки. На обратном пути заехали на Хованское кладбище, к могиле нашей легендарной разведчицы Патрии. Ее настоящее имя - Африка. Она испанка, сражалась еще с франкистами, потом воевала в отряде Дмитрия Медведева. А после войны более двадцати лет работала разведчиком-нелегалом в Латинской Америке... Кстати, могилы наших товарищей по службе всегда ухожены. Заботятся родственники, друзья и, конечно, ведомство.

Вверху: июль 2002 года, супруги Вартанян в своей московской квартире на проспекте Мира. Внизу: 1986 год, конспиративная квартира в Москве: им только что вручили высокие награды...

- Кстати, про ведомство. Ваш опыт сегодня кому-то нужен?

- Многие нелегалы, и я в том числе, еще работают. Часто мне приходится бывать в Институте имени Андропова, встречаюсь со своими коллегами, читаю лекции, консультирую будущих разведчиков... Вот и у супруги есть чем поделиться с теми, кто только осваивает нашу профессию...

Оглядывая интерьер просторной, со вкусом обставленной трехкомнатной квартиры, пытаюсь понять, где, в каких странах бывали ее хозяева. И... теряюсь в догадках. Все эти вазы, статуэтки, резные столики кого угодно собьют с толку. Вот только ковер явно персидский, из Ирана.

- Абсолютное большинство этих вещей - подарки от друзей, - говорит Гоар Левоновна. - А наши сувениры, которые мы привозили из стран, где были, мы раздарили друзьям. Такой вот круговорот вещей в природе...

- Вы сразу получили эту квартиру?

- Когда приезжали на отдых, жили на конспиративных квартирах. После окончательного возвращения домой в 1986 году нас поселили в прекрасных двухкомнатных апартаментах на Фрунзенской набережной. А весной 1991-го нам дали эту трехкомнатную квартиру.

- А когда жили за границей, по дому хозяйничать приходилось?

- Там обед и ужин - обычно в кафе или ресторане. Квартиру прибирала домработница. Там у меня другие хлопоты были - обеспечение двусторонней связи с нашим разведцентром. Теперь вот и уборку, и кухню освоила. Хотите, хачапури угощу? Или долмой?

- Машину вы сами водите?

- Очень люблю, езжу с 15 лет. Мы с мужем колесили по многим городам и странам. Но вернулись в Москву и продали свою «Волгу». Ездить по нашим дорогам, с наглыми водителями и гаишниками - увольте!

- Георгий Андреевич, вы полгода учились в английской разведшколе. Чья подготовка лучше: наша или у них?

- Лучше, чем у нас, разведчиков нигде не готовят. Даже человека с высшим образованием мы обучаем лет пять-шесть. Он знает язык и страну своей будущей работы так, будто там родился и вырос. А главное, у нас учат думать и принимать ответственные решения. В других спецслужбах больше натаскивают.

- А чья разведка лучше?

- После нашей - английская. Они очень внимательно и скрупулезно работают. Могут несколько лет следить за объектом, пока не получат нужные сведения. Очень профессиональны израильтяне. А вот у американцев все определяют деньги и нахрапистость. Это их часто и подводит.

- Но ведь Россия сегодня - бедная держава. А разведка - удовольствие дорогое.

- По сравнению с ЦРУ наша разведка всегда была бедной. И в то же время лучшей в мире. Да, жаль, что сегодня в нашей стране нет объединяющей идеи. Но у каждого из нас Родина все равно останется. И преданные ей люди всегда будут.

- Гоар Левоновна, задавать вам такой вопрос - бестактно с моей стороны, но простите этот цинизм... Отсутствие у вас детей - это одно из условий работы разведчика-нелегала?

- Вы абсолютно правы. В Центре рождение ребенка не поощрялось. Но мы всегда были окружены малышами, которые рождались, росли и взрослели на наших глазах. Не поверите, но только в России и Армении у нас 14 крестников. Да и за границей немногим меньше...

- А этот вопрос к Георгию Андреевичу. Вы вот несколько раз повторили: «издержки профессии». Их много, издержек. А что вы взамен получили?

- Взамен? Свою жизнь, в которой всего было так много: и тревог, и радостей, и ощущения хорошо сделанной работы. Помню, как узнали о высоких наградах... За границей, из полученной по радио шифровки. Обалдели от неожиданности, а вечером пошли в ресторан, где вдвоем и отметили это событие...

Степень конспирации в нашем деле была настолько высока, что даже правительственные указы о присвоении мне звания Героя Советского Союза и награждении Гоар орденом Красного Знамени были подготовлены на другие фамилии. Уже позднее, после нашего окончательного возвращения на Родину эти документы переделали на наши подлинные имена. Тем не менее, соблюдая строжайшую тайну, награды нам вручали не в Кремле, и даже не на Лубянке, а на конспиративной квартире, куда специально приехал председатель КГБ Виктор Михайлович Чебриков.

- Сколько языков знаете?

- Русский, армянский, фарси, английский, ну и еще пару-тройку. В общем, в каждой стране, где работали, приходилось изучать язык. А сейчас дома говорим на русском, иногда - по-армянски.

- Какую страну вы считаете своей родиной?

- Советский Союз, теперь - Россию. Ну, а наша малая родина - это Армения.

- Георгий Андреевич, звание Героя Советского Союза вам сегодня помогает в обыденной жизни?

- Один раз выручило. Как-то мы опаздывали в аэропорт. Мчимся на машине. Останавливает гаишник, хочет оштрафовать. Я, конечно, извиняюсь, прошу отпустить: мол, лететь надо. А он с издевкой спрашивает: «Вы что, космонавт?» - «Да, - отвечаю я, - космонавт» и показываю удостоверение Героя. Он лихо козырнул и говорит: «Счастливого полета, товарищ космонавт!»

Александр ВИТКОВСКИЙ.

СЮЖЕТЫ

ПРОНЯЛ ФУТБОЛ ДО САМОГО СЕРДЦА

Наши болельщики «отходят» от чемпионата мира-2002 на больничной койке.

Из кардиоцентра Екатеринбурга начали выписывать первых больных, попавших на больничную койку 30 июня после просмотра финального матча чемпионата мира по футболу. Все они - заядлые болельщики, и все попали в больницу с инфарктом или в предынфарктном состоянии.

- «Футбольные» пациенты поступили к нам в ночь на 1 июля, - рассказал главный кардиолог города Ян Габинский. - Когда их начали привозить на «скорой» в реанимацию одного за другим, мы сразу предположили, что это футбольные последствия. Так и оказалось. Все девять мужчин - фанаты со стажем - смотрели финал Германия - Бразилия. Кто-то болел за Германию, испереживался, кто-то, наоборот, не снес радости за победившую сборную Бразилии. Все они и ранее уже страдали сосудистыми заболеваниями, однако этот дополнительный фактор риска сыграл с ними такую злую шутку...

В обычное время, подчеркнул Габинский, ситуация в кардиоцентре гораздо спокойнее. Даже сейчас, когда на Урале стоит редкостная, под 30 градусов, жара, в центр поступают в сутки по 2 - 3 пациента с «садовыми» инфарктами. Кстати, в те дни, когда в Японии играла сборная России, никакого наплыва инфарктников не было. Видимо, никаких эмоций тягостная игра Романцева и К° у болельщиков не вызывала. А вот бразильцы пронимают до самого сердца.

- Вообще мы не рекомендуем смотреть острые, волнующие передачи, особенно на ночь всем гипертоникам, - заметил Габинский. - Лучше бы эти граждане перед сном погуляли...

Сегодня все «пострадавшие от футбола» прошли курс лечения и чувствуют себя лучше. Правда, фанаты стесняются своего футбольного обострения, опасаясь насмешек. Им здесь долго втолковывали, что никакой матч не стоит рубца на сердце. Впрочем, это смотря какой футбол!

Сергей МИШИН.

ЕКАТЕРИНБУРГ.

МЕЛОЧИ ЖИЗНИ

ДУПЛО ИМЕНИ МАШИ И ДУБРОВСКОГО

ПОЛКИЛО ХОРОШЕЙ БУМАГИ ВЫБРАСЫВАЕТ НЕ ГЛЯДЯ ИЗ СВОЕГО ПОЧТОВОГО ЯЩИКА СРЕДНИЙ МОСКОВСКИЙ ЖИТЕЛЬ. ЭТО НАЗЫВАЕТСЯ «ПРИНУДИТЕЛЬНАЯ РЕКЛАМА»

Подсчитал: ежедневно выгребаю из своего почтового ящика от 250 до 500 граммов непрошеной бумаги - журнальчиков, листовок-зазывалок, каких-то малограмотных газетенок... На Западе подобное печатно-почтовое вторжение иначе как «дженк мейл» - почтовым мусором - и не называют. Нам же впору применить термин «почтовый терроризм»!

Давайте посмотрим, чем осчастливил меня почтальон сегодня. Респектабельный конверт от «Дополнительного офиса «Олимпик-Плаза». Звучит гордо! Четыре страницы, исполненные лучшим компьютерным почерком. Мне намекают: денежки у тебя водятся. Вот и принеси их по-хорошему. Можешь для этого арендовать индивидуальный банковский сейф, «аренда анонимная». Можешь приобрести пластиковые карты, а еще лучше разместить деньги на всевозможных вкладах. К сведению управляющего «дополнительным офисом»: увы, у меня нет свободных «до 10.000 долларов». Если честно, нет и несвободных. А потому меня, как и подавляющее большинство моих соседей, очень раздражает это лакированное предложение. Ну не туда оно попало!

А этот респектабельный проспект с первого взгляда смахивает на рекламу бюро похоронных услуг. Пригляделся - слава Богу, ошибся. Господа предлагают мне всего лишь выполнить по моему заказу «уникальные скульптурные произведения для усадьбы или офиса». В бронзе и мраморе, в стиле мастеров эпохи Возрождения. На выбор: «парадные портреты главы семьи или домочадцев». Представляю, как выстроятся в очередь жители нашей пятиэтажки, спеша увековечить родных и близких в мраморе и бронзе.

Отдельная пачка - всевозможные приглашения поучаствовать в «гуманитарной акции». Особенно меня тронуло одно: акция, направленная на «ликвидацию новой выставочной коллекции меховых изделий из бобра и нутрии». «Мы ждем Вас!» - написали на пригласительном билете, исполненном в виде пятисотрублевой купюры, именно столько обещают вернуть, если мне вдруг взбредет в голову на 30-градусной жаре купить шубу из бобра и шапку из нутрии.

А вот и очень известный деятель охмуряжа, знакомая, но уже подзабытая физиономия. «Vladimir Dovgan» приглашает «к сотрудничеству в новом перспективном проекте известного российского предпринимателя». Может, у кого память коротка, клюнут?

Большущий поток зазывалок - от стекольщиков. Их можно понять и извинить: разгар сезона. И уж совсем огромная копна - приглашения обязательно посетить новые супермаркеты, растущие кругом как грибы после дождя.

Понимаю, каждый стремится прорваться на рынок, вырвать хоть что-то из моего кошелька. Но при чем здесь почтовый ящик, в который, как жалуется почтальон, все труднее положить пару газет и где в бумажном хламе уже не раз терялась дорогая для меня корреспонденция?

Позвонил по одному из начертанных в листовке номеру телефона:

- Что же вы так бесцеремонно и безадресно рассылаете свои произведения? Я и обидеться могу.

- Вы совершенно лишены ощущения прекрасного, - прощебетала собеседница. - Ведь еще Дубровский пользовался дуплом как почтовым ящиком. Это так романтично - познакомиться через почтовый ящик...

Ну как объяснить столь романтической натуре, что такая почтовая агрессия выматывает нервы и отравляет жизнь? Что если мне приспичит изваять скульптурный собственный портрет в полный рост, я уж как-нибудь сам, без ежедневной подсказки, найду исполнителя.

В дорогих столичных новостройках охрана и консьержки давно уже не подпускают к почтовым ящикам разносчиков «рекламной инфекции». Но что делать жителям попроще? Предлагаю получателям всего такого незваного непотребства объединиться и обратиться в суд по статье «защита личности». Защита личной жизни. Не мешало бы вникнуть в тему и законодателям: ведь такая бумажная бомбардировка, на мой взгляд, как нельзя лучше подпадает под формулировку «недобросовестная реклама». А с нею, проклятой, во всем мире борются.

Константин БАРЫКИН.

P.S. ***Кстати, сам видел на окраине небольшого датского провинциального городка. Там жители к традиционным чистеньким контейнерам с надписью «для стекла» и «для бытовых отходов» поставили еще один - «для рекламы». И просят почтальона отправлять непрошеные послания прямехонько в новый ящик...***

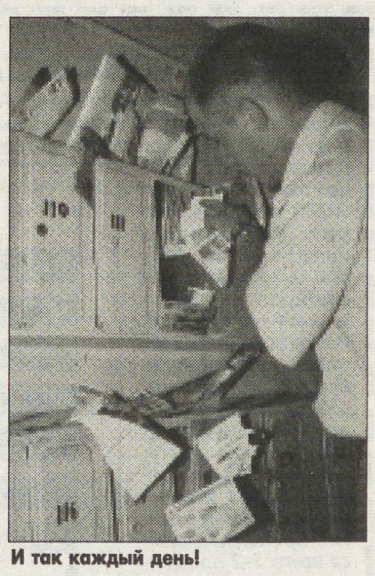

И так каждый день!

ДЕЛОВОЙ ВТОРНИК

Учредитель и Издатель ИАА «Деловой вторник»

Издание зарегистрировано Госкомитетом РФ по печати. Рег. ПИ № 77-7161.

Распространяется в качестве приложения к газетам:

Генеральный директор Ф.Сизый.
Главный редактор В.Симонов.
Редакционный совет: А.Бушев, П.Вощанов, И.Елков, Е.Жирнов, С.Заворотный, В.Качурин, М.Морозов, К.Сорокин.

Адрес редакции: 125993, ГСП-3, Москва, А-40, ул. «Правды», 24, 8-й этаж.
Телефон для справок: (095) 257-37-92.
Телефон/факс отдела рекламы: (095) 257-37-83.
Интернет-сайт: http://inform.adi.ru/. E-mail: vtornik@adi.ru

Номер подписан в 15.00 По графику в 15.00
Отпечатано в типографии ИПП «Уральский рабочий»
Екатеринбург, пр. Ленина, 49.
Общий тираж 1.458.975 экз. Цена - бесплатно.

© «Деловой вторник». Перепечатка без согласования с редакцией не допускается. Преобретение прав © на перепечатку и использование материалов тел./факс (095) 257-37-83.

«Трибуна», «Труд» (московский выпуск), «Рабочая газета» (Украина), «Советская Белоруссия» (Беларусь), «Европа-Экспресс» (Германия), «Архонгельск» (Архангельск), «Белгородская правда» (Белгород), «Брянский рабочий» (Брянск), «Ворта» (Нижневартовск), Вестник-Наша Пенза» (Пенза), «Волжская коммуна» (Самара), «Вольная Кубань» (Краснодар), «Вятский край» (Киров), «Калининградская правда» (Калининград), «Коммунар» (Тула), «Курская правда» (Курск), «Липецкая газета» (Липецк), «На смену!» (Екатеринбург), «Нижегородские новости» (Н.Новгород), «Пульс Аксарайска» (Астрахань), «Рабочий край» (Иваново), «Рабочий путь» (Смоленск), «Республика Башкортостан» (Уфа), «Республика Татарстан» (Казань), «Северный курьер» (Петрозаводск), «Сельская правда» (Малмыж, Кировской области), «Тамбовская жизнь» (Тамбов), «Тюменская правда» (Тюмень), «Челябинский рабочий» (Челябинск), «Вечерняя Пермь» (Пермь).