ОБЛАСТНАЯ МОЛОДЁЖНАЯ ГАЗЕТА

НА МЕНУ!

ОСНОВАНА 18 ИЮНЯ 1920 ГОДА

Вторник, 30 апреля 2002 г. № 47 (16045)

СЕГОДНЯ В НОМЕРЕ:

- 90 ДНЕЙ В ГОРЯЧЕЙ ТОЧКЕ
- АПТЕЧНЫЙ СКАНДАЛ
- МАСТЕРСТВО И ВДОХНОВЕНИЕ ФЕСТИВАЛЯ «БРАВО!»
- ВСПОМИНАЯ АСТАФЬЕВА...

Еженедельник

Сеть

На прошедшей неделе ушли из жизни террорист Хаттаб и генерал — миротворец Александр Лебедь. Смерти первого ждала вся страна, как ждут гибели заклятого врага, оккупанта, зверя. Скорее всего, Хаттаб был убит (бывший министр внутренних дел Куликов полагает, что на спецоперацию у ФСБ ушло более года). Генерал Лебедь погиб по трагической случайности. Российская политика лишилась колоритной фигуры. Приднестровье пошлет генералу прощальный салют.

А у живущих продолжается борение страстей. Всю неделю два главных российских телеканала, задающих обществу настрой и интересы, взахлеб обсуждали выход во второй тур президентских выборов во Франции Ле Пена, крайне правого кандидата. Комментарии шли под кадры демонстраций, где не пришедшие на выборы парижане махали после драки плакатами и чего-то жгли. Ведущие рассуждали об историческом поражении левых, о наступлении антиглобалистов и угрозе фашизации западного общества. Жириновского, друга Ли Пена, телевизионщики рвали на части. Спал ли он, ел ли? Кажется, даже не ходил в туалет — все время в экране.

Единая Европа — это, прежде всего, единство европейской бюрократии. Брюссель и Страсбург, где угнездились чиновные вершители судеб, диктуют всем странам континента правила поведения. Собственно, Европа сама себя заразила «вирусом России». Под управлением ЕС и ПАСЕ оказались огромные территории. Парламентарии и бюрократы физически и интеллектуально не могут обслуживать одновременно интересы немецкого бюргера, английского мистера, испанского дона и итальянского сеньора. Общеевропейские институты стремительно превращаются в закрытые и самодостаточные системы. Они, как и в России, обслуживают сами себя. Но если мы тащим ношу огромных пространств по-историческому, а порой кажется, и божественному, предначертанию, то Европа сама наскребла на свой альпийский хребет. Ле Пен как раз стоит за выход Франции из «европейского дома» и уже получает у себя в стране широкую поддержку.

Проблема? Конечно. Надо говорить? Безусловно. Но не раз и не два в течение недели создавалось ощущение: с помощью пространных рассуждений о процессах в Европе главные российские телеканалы, ОРТ и РТР, избегают разговора о наших внутренних делах. Между тем, заграничные тенденции только обозначились, и до развязки там еще далеко. Наши проблемы словно сняты с горячей сковородки и грозят обжечь каждого.

Главные телеканалы, например, ни словом не обмолвились о приказе Чубайса по РАО ЕЭС за номером 200. Анатолий Борисович требует в нем от своих подчиненных, руководителей региональных структур, до середины октября нынешнего года продать генерирующие станции, иными словами, настаивает на скорейшем осуществлении реформы РАО. Той самой, что покуда не получила «добро» ни от президента, ни от правительства, ни от Госдумы. Чтобы подчиненные «рыли землю», Чубайс устанавливает им оклады в размере 350 тысяч долларов в год каждому и обещает акции РАО ЕЭС еще на 200 тысяч «зеленых».

Завтра энергетики снова отключат больницы и школы, детсады и институты. Не пожалеют ни увечных, ни старых, ни малых, выбивая себе на «зеленый» хлеб с молочишком из кисельных берегов. Полмиллиона долларов — это только оклад плюс акции. Некоторые менеджеры РАО ЕЭС указали в налоговых декларациях официальный годовой доход в 9 миллионов долларов с лишком.

Чубайс обещает к 2004 году увеличить цены на электричество в три раза и после уйти в отставку. В самом деле, сколько можно работать. Став в результате реформы совладельцем РАО ЕЭС, можно оставить рутинный труд управленца.

Но таким трудоголикам, как Анатолий Борисович, покой только снится. Аналитики уже всерьез прикидывают шансы Чубайса на президентских выборах 2004 года. И впрямь, пора, уже не мальчик. Над этой землей он парит высоко. Эта земля его щедро питает. Анатолий Борисович знает каждую струнку в душе своего народа. Народ говорит: «Наглость — второе счастье». А про себя думает: «Да какое второе... Самое настоящее счастье и есть». Анатолий Борисович эту подспудную мыслишку уловил и пользует.

Месяца за три до выборов крупный совладелец РАО ЕЭС и кандидат в президенты Чубайс скажет народу: «Отменяю покуда платежи за электричество». Старушки одернут за концы застиранные платки и вымолвят: «Чубайс стал хороший. Денег не берет. Пойду за него голосовать».. Народу нравится, когда лягушка превращается в царевну, а Мальчиш-Плохиш в Мальчиша-Кибальчиша.

На прошедшей неделе премьер-министр Касьянов убрал Виктора Кудрявого с должности представителя государства в совете директоров РАО ЕЭС. Вынул кость из чубайсовского горла.

Когда отставленного Кудрявого спросили, не заметил ли он у Анатолия Борисовича президентских амбиций, тот сознался: «Есть такое. Подумалось об этом еще два года назад. Чем дольше я находился внутри РАО ЕЭС, тем отчетливей проступало желание Анатолия Борисовича стать во главе государства».

До будущего вторника.

Олег БАЛЕЗИН

ГИБДД Кировского района

приглашает владельцев автотранспорта пройти государственный технический осмотр по адресу:
Екатеринбург, ул. Раевского, 13
(ежедневно, кроме воскресенья и понедельника)
с 9 до 18.00. Телефоны: 49-07-60, 49-07-66.

КАКИМ ОН БУДЕТ, ДЕНЬ ПОБЕДЫ?

ЕКАТЕРИНБУРГ. В ночь с пятницы на субботу на площади 1905 года войска Екатеринбургского гарнизона провели первую репетицию парада в честь 57-й годовщины Победы в Великой Отечественной войне. Следующая репетиция начнется сегодня поздно вечером, в 22—23 часа.

По словам начальника пресс-службы ПУрВО полковника Игоря Будыгина, ритуал парадов остается стабильным в течение многих лет: это соответствующие команды, выход линейных, объезд парадных расчетов, приветствие, ответ на приветствие и, естественно, прохождение. А репетиции нужны для отработки всех элементов парада и слаженности действий в строю.

Всего в этом году в параде примут участие примерно 2600 человек, из них 217 — ветераны войны.

— Желают пройти в строю все, — признается заместитель председателя координационного совета ветеранов при губернаторе Свердловской области Александр Усачев, — но большинству это сделать уже просто не позволяет состояние здоровья.

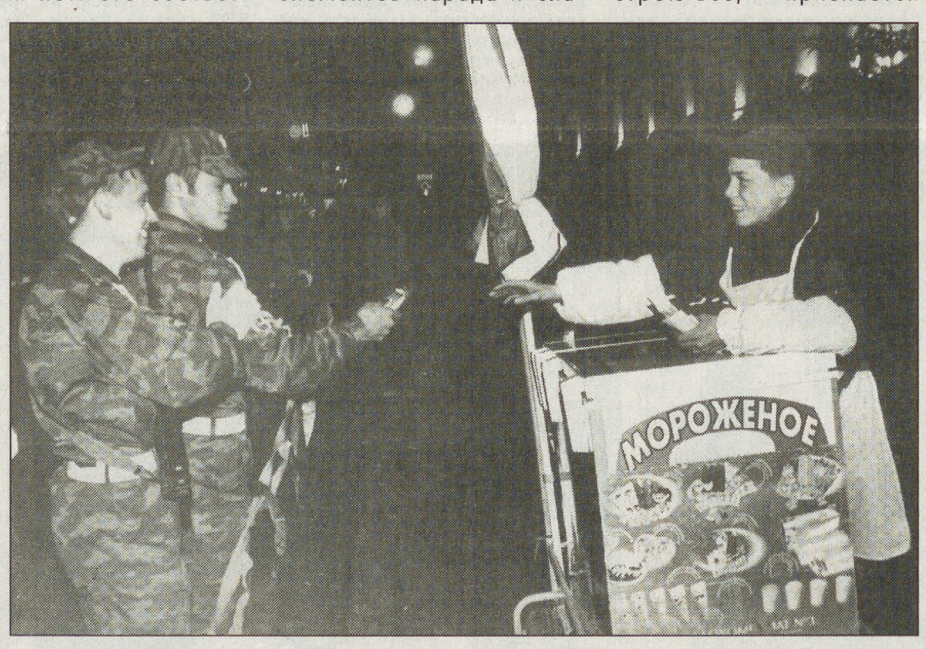

Как всегда, в праздник на площади будет выставлена боевая техника, находящаяся на вооружении Российской армии, например, ракетные комплексы С-300 и С-200, самоходные артиллерийские системы «МСТА», «Акация» «Гвоздика», «Тюльпан». Отличительной чертой нынешнего Дня Победы в нашем городе станут показательные выступления десантников из асбестовской бригады.

Каждое 9 Мая посмотреть парад приходят сотни людей. Репетиции же видят лишь случайные прохожие и заинтересованные лица — десятка два девушек, желающих познакомиться с военными. Некоторым это удается.

Кирилл ПЕРМИНОВ
Фото Анатолия ЛАПТЕВА

Не убегай, беглец!

С НАСТУПЛЕНИЕМ ВЕСНЫ ДЕТИ ЧАЩЕ УХОДЯТ ИЗ ДОМА

С 24 по 30 апреля ГУВД Свердловской области проводит профилактическую операцию под кодовым названием «Беглец», связанную с участившимися побегами из дома несовершеннолетних детей.

За прошлый год в областное ГУВД поступило более 44 тысяч заявлений о пропаже детей. Более двух с половиной тысяч из них не найдено до сих пор. За неполные четыре месяца нынешнего года в Екатеринбурге зарегистрировано уже 246 сбежавших из дома подростков.

По статистике примерно 40 процентов всех детей уходят из дома из-за природной склонности к бродяжничеству, 50 — из-за неблагополучной обстановки в семье и 10 — после единичной ссоры с родителями.

В последнее время у тинейджеров появилось новое увлечение — они сутками пропадают в компьютерных клубах. В самом начале операции «Беглец» один такой юноша был найден в компьютерном клубе Кировского района. Тем временем родители искали его уже в течение нескольких дней. В ближайшие дни администрациям клубов будет дано распоряжение, согласно которому после 10 часов вечера в этих заведениях не должно быть ни одного несовершеннолетнего.

Екатеринбург — это областной центр, и помимо компьютерных залов здесь есть множество мест, где юные бродяжки могут перехватить кусок хлеба или выклянчить немного денег. Сотрудники ГУВД совместно со всеми заинтересованными службами в течение недели прочесали не только чердаки и теплотрассы, но и вокзалы, минирынки и другие места массового скопления беспризорников.

За первые два дня было задержано 23 подростка, кочующих по городу без пристанища. Из них только девять были заявлены в розыск.

Дети-бродяги часто становятся жертвами преступлений. Ежегодно регистрируются подростки, попавшие в сети сектантов и сутенеров. Однако некоторые уходят из дома «на панель» вполне добровольно. Так, в конце минувшей недели в Чкаловском районе были задержаны две девочки — 11 и 12 лет — из Полевского, занимавшиеся проституцией. Мать одной из них бомжует, у другой — алкоголичка со стажем.

Очень часто родители сами безответственно относятся к исчезновению ребенка, а когда все-таки решаются обратиться в милицию за помощью, может быть уже слишком поздно. Третьего апреля 2002 года такая горе-мамаша подала в розыск заявление с просьбой найти ее 18-летнюю дочь, пропавшую... в декабре. Когда подняли архивы, обнаружили, что неопознанный труп этой девочки тогда же, в декабре, и был найден.

Со всеми детьми, обнаруженными в ходе операции «Беглец», проводятся беседы на предмет того, где и на что они жили. Если причиной ухода из дома послужила неблагополучная обстановка в семье, к родителям применяются административные меры, вплоть до лишения родительских прав (в случае, когда для ребенка такой вариант будет наилучшим). О найденных и опознанных детях сотрудники ГУВД обязательно сообщают родителям или опекунам.

Невозможно пока что урегулировать ситуацию с детьми жителей Азии, не имеющими российского гражданства. После поимки их отправляют в социально-реабилитационный центр, но туда приходят многочисленные родственники и, предъявив документ на ребенка, требуют его отдать. В результате эти ребятишки снова оказываются на улице.

Куратор операции «Беглец», подполковник милиции Наталья Гайдаржинская подчеркнула:

— Важно, чтобы родители несли ответственность за своих детей — оперативно сообщали по «02», если те вдруг потеряются. Также мы будем благодарны, если граждане Екатеринбурга и области будут сообщать нам о случаях жестокого обращения с детьми или о местах концентрации беспризорников.

Наталия МУСТАФИНА

ЕКАТЕРИНБУРГ. На Уралмаше продолжают заниматься модернизацией основного оборудования. Это, в частности, один из основных способов добиться увеличения производительности труда. На недавнем собрании областного Союза машиностроителей исполнительный директор предприятия Федор Воропаев заявил, что все нынешние успехи наших предприятий слишком мелки на фоне работы западных конкурентов. Так, если на Западе производительность одного рабочего составляет около 80 тысяч долларов в год, то на сегодняшнем «преуспевающем» Уралмаше этот показатель в десять раз меньше.

СТАНКИ СТАНУТ УМНЕЕ

В ближайших планах директора — повысить производительность труда до 50 тысяч долларов на одного рабочего. Этого можно добиться, в том числе, за счет улучшения производительности оборудования. Так, в апреле на УЗТМ установлен современный вальцешлифовальный германский станок «HERKULES», для обработки прокатных валков, начат монтаж второго станка. Недавно, по информации пресс-службы завода, в ходе встречи российского премьера Михаила Касьянова с председателем правительства Чешской республики Милошем Земаном присутствовавший на встрече гендиректор Уралмаша Каха Бендукидзе подписал договор с чешской ижиниринговой компанией «ALTA». По этому договору за ближайшие год-два специалисты фирмы «Skoda» должны провести капитальную модернизацию 11 уралмашевских станков в трех цехах.

Именно на эту фирму выбор пал потому, что «Skoda» является изготовителем большинства обновляемых станков. Общая стоимость проекта составляет 8,5 миллиона долларов. Станки будут оснащены числовым программным оборудованием. Модернизация позволит увеличить пропускную способность завода и списать часть устаревшего оборудования.

Михаил ЧЕРЕПАНОВ

ПОГОДА

1—2 мая

Небольшая облачность, без осадков.

Температура воздуха
1-го ночью — -1—+4°,
на востоке — до -4°,
днем — +11—+16°,
2-го ночью — +1—+6°, днем — +14—+19°.

Ветер юго-восточный, с переходом на юго-западный, 0—5 м/сек.

Следующий номер газеты выйдет в понедельник, 6 мая.
В связи с пасхальными каникулами «Деловой вторник» выйдет 14 мая.

«Мы играли с чеченцами в футбол»

ПОБЫВАВШИЕ В ЧЕЧНЕ ОФИЦЕРЫ НЕ ОЧЕНЬ ЛЮБЯТ РАССКАЗЫВАТЬ, ЧТО И КАК ТАМ БЫЛО

И все же заместитель начальника отдела специального назначения «Россы» по боевой и физической подготовке ГУИН по Свердловской области Владимир Шмадченко, вернувшийся недавно с Северного Кавказа, согласился ответить на наши вопросы. Тем более что эта была не первая его командировка в горячую точку и есть возможность сравнить свои впечатления.

— Владимир Николаевич, где проходила ваша командировка и какие задачи были возложены на группу?

— В наш сводный отряд количеством 52 человека входило 45 офицеров спецназа «Россы», четыре оперативника Свердловского ГУИН и экипаж бронетранспортера из Астрахани. Дислоцировались мы в городе Гудермесе. Перед отрядом стояла задача по охране и обороне районных судов Гудермесского и Ножай-Юртовского районов. Мы охраняли и патрулировали в городском центре. Командировка длилась 90 суток.

— В новостях сообщают о некоторой стабилизации в Чечне. Как вы сами оцениваете обстановку, сложившуюся в зоне конфликта?

— Как и везде, ситуация складывается в зависимости от настроя местного населения, от желания его представителей помогать или противостоять боевикам. В некоторых районах по-прежнему очень напряженная ситуация: партизанские вылазки, террористические акты, похищения людей боевиками. Например, в Гудермесском районе за последние два месяца было похищено восемь человек, но все — местные, похищения не направлены непосредственно на российских солдат, а носят криминальный характер.

Самая взрывоопасная обстановка в городе Грозном. Во-первых, потому что это столица Чечни. Во-вторых, даже большая концентрация группировки федеральных сил не обеспечивает абсолютного контроля над обширной территорией города. Но нельзя не отметить значительное количество благополучных в этом отношении территорий республики, это касается многих северных районов и районов, граничащих со Ставропольским краем.

— Владимир Николаевич, насколько мне известно, два года назад вы уже находились в служебной командировке, и именно в Гудермесе. Что изменилось с того времени в психологии его жителей и в облике самого города?

— Внешний вид города, несомненно, улучшился. Это касается как частных домов, которые заметно преобразились, так и зданий государственных структур, например, вполне прилично выглядят помещения администрации, суда, гостиницы Главного управления материального снабжения.

У местного населения сильно желание скорейшего установления мира. Но с их стороны еще очень мало делается для более тесного сотрудничества с силовыми структурами, органами МВД. И во многом это из-за боязни, что федералы уйдут из Чечни и народ опять останется один на один с Басаевым и ему подобными.

Со своей стороны мы старались по возможности помогать жителям: передали школе № 3 Гудермеса гуманитарную помощь от уральцев — продовольствие, письменные принадлежности, спортивный инвентарь. Оборудовали школьное футбольное поле, на котором в дальнейшем проводили товарищеские матчи с чеченской молодежью. Может, поэтому со стороны жителей Гудермеса мы не чувствовали враждебности. Нашим же принципом являлось соблюдение законности и обеспечение правопорядка на охраняемой территории.

— Три месяца — немалый срок. Что вам запомнилось за это время? Что было самым трудным?

— Конечно, столь долгое пребывание в зоне вооруженного конфликта — нелегкое испытание для каждого. Тяжело в психологическом плане, хотя помогал штатный психолог, который был с нами. В период пребывания на Северном Кавказе у сотрудников нет возможности полноценно отдохнуть, как-то сменить обстановку. Человек находится в постоянном напряжении, и это, безусловно, наносит свой отпечаток. Один из работников ГУИН по Свердловской области, которые базировались в Ханкале, даже скончался от сердечного приступа. Поэтому мы специально уделяли внимание моральному восстановлению ребят: проводили спортивные мероприятия, поздравляли своих именинников, чьи дни рождения выпали на время нахождения в Чечне.

Люди отработали до конца, понимая что от них требовалась полная самоотдача. Ситуаций для проявления героизма не возникало, но все выполнили долг офицера, защитника Отечества. За это многие спецназовцы отмечены приказом по ГУИН ведомственными наградами, знаками отличия. Несколько человек получили поощрения от военного коменданта Гудермесского района.

— Как встретили вас родные после длительной разлуки?

— Наши родные и близкие пережили нелегкое испытание. По себе могу сказать, что очень радовался встрече с семьей. Во время командировки сильно скучал по жене и детям. Первые три дня прошли только в кругу родных и друзей. И сейчас, наконец, мой трехлетний сын может видеть отца не только на фотографии.

Вопросы задавал Евгений АНТРОПОВ

Минувшие сутки

◆В Вильнюсе создан клуб... старых пьяниц.

◆Датская полиция возглавила международную операцию против педофилов, по всему миру задержаны 25 любителей «клубнички».

◆В голландском городе Алкмар представлен самый большой в мире круг сыра весом в 567 килограммов.

◆По меньшей мере 10 человек погибли в Перу в результате обвала при строительстве горной дороги.

◆Защитники прав животных потребовали расследовать обстоятельства вывоза детенышей горилл из Нигерии в Малайзию.

◆Китайские ученые восстановили прижизненный облик женщины, чья мумия пролежала в усыпальнице более 2000 лет.

◆В Красноярском крае разбился вертолет с Александром Лебедем на борту.

◆В Австралии установлен новый мировой рекорд по непрерывной игре на ударных инструментах.

◆Впервые издаются дневники Иоанна Кронштадтского.

◆Известный белорусский кинорежиссер Михаил Пташук погиб в автокатастрофе в Москве.

◆Монтаж памятника Александру Невскому начат на площади, носящей имя святого покровителя Санкт-Петербурга.

◆Американские исследователи приступают к выращиванию печени человека.

◆Умерла автор всемирной любимицы — куклы Барби.

◆Теперь «Вольво» собирают и испытывают в Омске.

◆В Приморском крае задержано судно, занимавшееся незаконным ловом крабов.

◆Парализован популярный актер Семен Фарада.

◆В Саранске в майские праздники состоится закладка первого камня кафедрального собора.

◆В Воронежской области стартовала акция по поиску и захоронению останков солдат, погибших в годы Великой Отечественной войны.

◆Великобритания и США создают школу киберполицейских.

По материалам ИНТЕРНЕТА

ПРЫГНЕТ ЛИ ДЕРЕВЯННЫЙ ЛЕВ?

В ЕКАТЕРИНБУРГЕ ПРОШЛА ВЫСТАВКА-ЯРМАРКА «ЛЕСНОЙ КОМПЛЕКС-2002»

ЕКАТЕРИНБУРГ. Утром в среду на площадке перед ТЮЗом внимание прохожих привлекали блеск техники и звук работающей бензопилы. При помощи пилы мастера из «Свердсервислеса» превращали деревянные чурбаны в лесовика, сову, львенка... Запах дерева сопровождал проходящую 24—26 апреля в Екатеринбурге IV межрегиональную выставку-ярмарку «Лесной комплекс-2002». В ней принимают участие свыше 70 предприятий из 19 регионов России, 28 городов, в том числе 45 предприятий Свердловской области.

Как известно, лесная промышленность области переживает не лучшие времена. За прошлый год убытки по отрасли составили 56 млн рублей. Кредиторская задолженность предприятий равна объему годового выпуска продукции. Сегодня формула процветания для предприятий заключается в устойчивом, эффективном сбыте продукции. Особенно острой эта проблема стала после повышения тарифов на железнодорожные перевозки и электроэнергию: транспортные затраты существенно снизили прибыль от экспорта древесины в Финляндию. Поиск рынков сбыта — одна из задач выставки.

Великолепная техника, представленная на ярмарке, как никогда необходима лесопромышленникам: за последние лет восемь оборудование на большинстве предприятий не обновлялось, износ техники составляет до 100 процентов. Ярмарка представила возможность руководителям договориться о льготных условиях покупки оборудования: в рассрочку, в обмен на лес...

На конференции, проведенной в первый день выставки-ярмарки, участники не только обсуждали проблемы отрасли, но и делились найденными успешными решениями. Так, например, Режевской леспромхоз, установив собственную котельную и снизив, таким образом, зависимость предприятия от действий господина Чубайса, сумел сэкономить за прошедший год 420 тысяч рублей. И хотя повышение тарифов все же серьезно сказалось на работе ЛПК (при одном уровне производства в 2000-м и 2001 годах доходы прошлого года составили 200 тысяч рублей против полутора миллионов в 2000), ясно, что изыскание внутренних резервов возможно и должно вестись.

Директора встретились, обсудили свои проблемы, но выставка интересна не только им. Горожане — посетители выставки наверняка отметили и запомнили великолепные изделия из дерева: от изящных шкатулок до мебельных шкафов и финской бани, собранной в павильоне.

Людмила КОВАЛЬСКАЯ

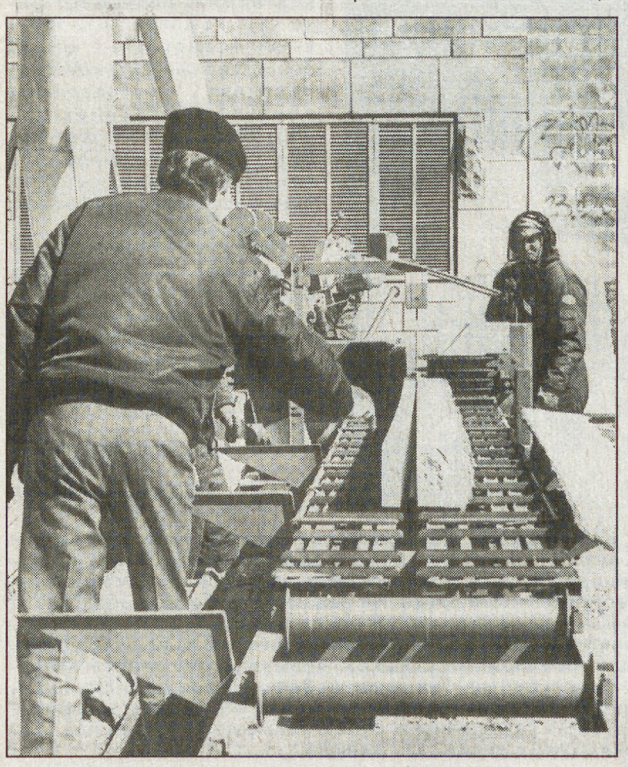

Фото Анатолия ЛАПТЕВА

...А МЭР СЧИТАЕТ, ЧТО АПТЕК ДОСТАТОЧНО

ЕКАТЕРИНБУРГ. Во вторник Свердловским антимонопольным управлением была рассмотрена жалоба ООО «№ 2» на действия главы администрации Асбеста В.А. Власова.

Суть дела в следующем. Упомянутое ООО приобрело две квартиры с намерением открыть в дальнейшем аптеку. Необходимо было получить разрешение главы города на переоборудование жилого помещения в нежилое. От главы последовал отказ, который предприниматели сочли немотивированным.

На заседании комиссии представитель от администрации объяснил, что отказ был сделан из соображений целесообразности: в городе, по мнению властей, количество аптек удовлетворяет потребности граждан.

Однако комиссия признала действия главы нарушающими нормы Закона РФ «О конкуренции...», в части п.1 ст. 7, запрещающего органам местного самоуправления препятствовать деятельности предпринимателя, ограничивая тем самым конкуренцию на рынке определенных товаров и услуг.

Утверждение представителя асбестовской администрации, что предпринимателям при открытии аптеки сложно соответствовать нормам СЭС, ЖКХ, ГИБДД и других инстанций, также было ничем не подтверждено: ни Гражданский, ни Жилищный кодексы не содержат норм, запрещающих владельцу квартиры превратить ее в магазин. К тому же ООО «№ 2» уже получило предварительное согласие службы санэпиднадзора и ГИБДД Асбеста.

Комиссия вынесла предписание мэру «прекратить нарушение антимонопольного законодательства» и подписать заявку ООО «№ 2».

Кстати говоря, это не первое постановление, признающее неправомочными действия В.А. Власова. Два года назад уже рассматривалась подобная жалоба, и речь также шла об открытии аптеки.

В связи с этим можно напомнить, что неоднократное нарушение закона «О конкуренции...» может повлечь за собой достаточно суровое наказание, вплоть до уголовного разбирательства по ст. 286 УК «Превышение должностных полномочий».

Людмила КОВАЛЬСКАЯ

ПАСХА под медными куполами

ЕКАТЕРИНБУРГ. В городе с каждым годом растет количество верующих. Один из наиболее часто посещаемых храмов — собор Александра Невского. Предполагается, что в предстоящую Пасху сюда придет около двух тысяч человек.

Храм был задуман в 1807 году двумя купцами, Калашниковым и Мартыновым. После революции, в тридцатых годах XX века, в нем разместили военный склад, затем передали здание краеведческому музею. А в 1994 году был издан Указ Священного Синода о восстановлении в Екатеринбурге Ново-Тихвинского женского монастыря, которому и был отдан храм. Возрождается монастырь практически на пустом месте. Прежний в советское время был полностью разорен. Из храмов вынесены иконы, утварь, рукописи, а то, что не имело ценности, уничтожено.

Сегодня считается, что главный храм обители, даже несмотря на свой плачевный вид, имеет один из самых больших приходов в епархии: по выходным его посещают 500—700 человек, а в дни праздников в 3—4 раза больше.

Интересно, что его обычно называют среди самых «молодых», причем привлекает молодежь то, что это именно монастырский храм — здесь не сокращают службы, поют и читают молитвы монахини.

Сейчас там ведутся реставрационные работы; в частности, идет подготовка к установлению креста, выполненного в византийском стиле, на главный купол; поэтапно осуществляется замена стального покрытия куполов медным. «К сожалению, пока больше ничего невозможно предпринять, так как храм до сих пор не передан нам полностью — на верхних этажах находятся фонды краеведческого музея», — говорит послушница монастыря сестра Елена.

Двери монастыря всегда открыты и для неимущих: шестой год работает здесь православная благотворительная столовая, которая в сутки обслуживает более 1500 человек, для больных и престарелых на дом выдается 680 обедов. Открыт православный приют для девочек во имя святой княгини Елизаветы Федоровны. Сейчас там обучается 10 воспитанниц. Нельзя не упомянуть о церковном хоре, возрождающем утраченные традиции исполнения православных песнопений.

Хочется надеяться, что скоро собор будет все же освобожден от музейных фондов, реставрация завершится, а сам Ново-Тихвинский монастырь будет расширяться и крепнуть.

Это важно не только для людей верующих, но и для простых горожан, гостей города, приходящих полюбоваться на величественное здание собора Александра Невского.

Антон ЕМЕЛЬЯНОВ

Прошедшая неделя

ПОНЕДЕЛЬНИК, 22 АПРЕЛЯ

◆Петр Латышев и Эдуард Россель приняли участие в заседании Госсовета РФ.

◆Был вынесен приговор редактору газеты «Д.С.П.» Яне Порубовой. Она получила 1,5 года исправительных работ и тут же была амнистирована.

◆В Екатеринбурге прошли Дни израильской культуры.

◆В Качканаре отключено отопление и горячее водоснабжение.

◆В Екатеринбурге стартовал фестиваль «Весна УПИ-2002».

◆С начала апреля в городе зарегистрировано еще 108 ВИЧ-инфицированных.

◆В этом сезоне клещами покусано уже 50 человек.

◆В Екатеринбурге семь человек пострадали в результате столкновения двух маршрутных такси.

◆В Ирбите подтоплено одиннадцать домов.

◆Делегация во главе с мэром Екатеринбурга А. Чернецким приняла участие в спуске на воду подводного крейсера «Екатеринбург».

◆Известный уральский бизнесмен-сенатор П. Федулев был взят под стражу по решению Савеловского межмуниципального суда Москвы за мошенничество с ценными бумагами.

ВТОРНИК, 23 АПРЕЛЯ

◆В Екатеринбурге дважды закидали гранатами автосалоны одной из автоторговых фирм.

◆Вячеслав Тепляков поменял должность вице-спикера Свердловской облдумы на пост главы Екатеринбургского горкома КПРФ.

◆Новоизбранные депутаты Свердловской областной Думы получили мандаты.

◆Гордума не зарегистрировала инициативную группу по отзыву главы Екатеринбурга.

◆Жители Ревды получили бесплатный доступ к Интернет-архивам крупнейших российских библиотек.

СРЕДА, 24 АПРЕЛЯ

◆Депутаты утвердили новую структуру областной Думы.

◆В Красноуфимске 100 школьников стали пионерами.

◆Паводок в Ирбите подтопил 195 домов.

◆Рассмотрение иска о признании недействительными сделок по созданию ЗАО «Карабашмедь» перенесено на 26 июня.

◆В Екатеринбурге пройдет областной фестиваль КВН.

◆В мэрии Екатеринбурга под председательством вице-мэра Виталия Смирнова состоялось совещание с главами районов города.

◆В зале ДЮСШ «Малахитовый гонг» УГТУ-УПИ состоялись соревнования по боксу в рамках «Универсиады-2002» среди вузов Екатеринбурга.

◆Эдуард Россель утвердил бюджетное послание Законодательному собранию Свердловской области.

◆Известный уральский политолог и политконсультант Михаил Корабельников назначен главным редактором журнала «Эксперт-Урал».

ЧЕТВЕРГ, 25 АПРЕЛЯ

◆Депутаты Екатеринбургской гордумы не приняли отчет об исполнении бюджета уральской столицы за 2001 год.

◆В Свердловской области два водителя погибли, не сумев переправиться через разлившиеся реки.

◆В 15 крупных городах России, включая Екатеринбург, прошли акции солидарности с Израилем.

◆Во всех районах Екатеринбурга началось возведение летних кафе, в ближайшее время первые из них уже будут открыты.

◆В Нижнем Тагиле продолжается очистка горячей воды от попавших в нее в процессе водоподготовки ядовитых веществ.

◆На VII международной выставке «Технологии из России-2002», проходящей в китайском городе Шеньян, был подписан крупный контракт с ВСМПО на пять миллионов долларов.

◆Прокуратура Железнодорожного района приняла решение об отказе в возбуждении уголовного дела по факту нарушения правил агитации, зарегистрированных на довыборах в округе, где победил лидер ОПС «Уралмаш» А. Хабаров.

◆Между мэрией Екатеринбурга и мэрией Санкт-Петербурга подписано соглашение о сотрудничестве.

ПЯТНИЦА, 26 АПРЕЛЯ

◆Архиепископ Екатеринбургский и Верхотурский Викентий поздравил уральцев с Вербным воскресеньем.

◆Собрание акционеров ОАО «Уралтелеком» Свердловской области назначено на 28 мая.

◆С линии электропередачи в Каменском районе похищено 2,5 километра провода.

◆Петр Латышев встретился с премьер-министром германской земли Гессен Роландом Кохом.

◆В Екатеринбурге прошли первые соревнования среди стрелков ведомственной охраны СвЖД.

◆С 1 мая в Екатеринбурге в связи с окончанием отопительного сезона начнется поэтапное отключение тепла.

◆В Нижнем Тагиле во дворе школы дети нашли боевой минометный снаряд.

◆Под Богдановичем четыре человека погибли в результате столкновения грузовика с легковым автомобилем.

◆На северо-востоке Свердловской области паводковыми водами подтоплена дорога Ирбит—Алапаевск.

Денис ВЛАДИМИРОВ
по материалам информационных агентств

ПОТЕРЯВШИ — ПЛАЧЕМ...

В ПЕРВОМАЙ ВИКТОРУ АСТАФЬЕВУ ИСПОЛНИЛОСЬ БЫ 78 ЛЕТ

Книги этого великого писателя я перечитываю, как в юности — книги Михаила Шолохова. Еще лет сорок назад, когда на страницах журнала «Урал» появились первые повести Астафьева «Стародуб» и «Перевал», начинавший свой многотрудный и блестящий литературный путь писатель навсегда стал «моим».

Знаю: теперь он стал своим для несметных тысяч, а то и миллионов (кто их сосчитает!) российских книгочеев — людей разных возрастов, профессий, характеров и судеб.

Писатель огромного таланта, кристальной честности и чуткой души, Астафьев еще при жизни стал классиком. Свое 75-летие отметил выходом 15-томного собрания сочинений. Тогда «Литературная газета» написала точно и афористично: «Не надо выдумывать национальной идеи. Надо читать Виктора Астафьева». Тогда же и подумалось: вот бы прониклись этими словами молодые читатели, из тех, кто предпочитает пока книжонки, на ярко-конфетных обложках которых убийства-ужасы, ножи-пистолеты да голозадые девы, а на страницах — модно упакованная словесная труха...

Мне уже приходилось рассказывать о встречах с Виктором Петровичем Астафьевым. В прошлом году, когда писатель еще был с нами, «На смену!» публиковала мои заметки «Зрячий посох России» (спасибо редактору за великолепный заголовок!). И в сегодняшних заметках невозможно хотя бы коротко не вспомнить ту командировку в Красноярск и встречи, самые памятные из всех, что за последние три десятка лет подарила мне журналистская судьба.

Невероятно повезло: вдруг выяснилось, что Анатолий Андреевич Грахов, ветеран Великой Отечественной войны и старейший фотокорреспондент Урала, с которым мы знакомы давным-давно и работали в разное время в одних редакциях, а как-то год одновременно — в ТАСС, оказывается, бывший однокашник всемирно известного Виктора Астафьева!

В 1942 году они вместе учились в железнодорожном училище на станции Базаиха, что под Красноярском: Астафьев — на сцепщика, Грахов — на стрелочника. И в канун 55-летия Победы нам с Анатолием Андреевичем удалось-таки выбраться в сибирскую командировку. С ней тоже повезло: несгибаемое редакционное начальство и въедливую бухгалтерию убедила не столько пространная служебная записка, сколько теплое письмо-приглашение знаменитого сибиряка, присланное в ответ на мое письмо.

Четыре дня на малой родине Астафьева — в поселке Овсянка, на станции Базаиха и в Академгородке Красноярска, на квартире писателя, — пролетели как единый миг. Фотомастер не успевал менять катушки пленки, я — диктофонные кассеты.

У нас с Граховым оставалось еще два законных командировочных дня. Можно было и не спешить с отъездом, но мы знали: через эти два дня — Первомай, день рождения Астафьева. Деликатный хозяин ни словом не обмолвился о предстоящих хлопотах, таких, когда уж точно не до заезжих журналистов. Напротив, Виктор Петрович, добрая душа, предложил остаться на застолье.

— Ну что вы, — заотнекивались мы, — ведь среди ваших гостей белыми воронами будем...

— Да ну! Как по три-четыре рюмки хлопнете, так сразу посереете и ко двору придетесь! — подмигнув, засмеялся Астафьев.

Таким он и запомнился напоследок — смеющимся... А когда мы распрощались на вокзале и скорый «Москва —Красноярск» застучал в сторону Урала, в поезде я вспомнил еще об одном приглашении — на Славянские чтения, которые с легкой астафьевской руки стали красноярской традицией, собирают литераторов и журналистов со всей России. Решил: в лепешку расшибусь, а выберусь летом в Красноярск, хоть за счет отпуска!

Но человек предполагает, а... Летом не получилось, а осенью, в конце ноября, Виктора Петровича Астафьева не стало. Услышав радиосообщение, я сидел, оглушенный, на кухне, непрерывно курил, а в голове по-глупому вертелось: теперь те два командировочных дня (целых два дня!) не восполнить. Некем восполнить...

Остались книги с дарственными надписями, фотографии и коробки с диктофонными кассетами. Осталась память.

Критики и литературоведы — сегодняшние и завтрашние — еще не раз вернутся к творческому наследию Виктора Астафьева, наследию, в полной мере еще не понятому и не оцененному. Не принадлежу к категории уважаемых спецов — я просто читатель, много-много начитавшийся и любимого писателя, и разнообразных печатных суждений, зачастую предвзятых, о том, что свершил Астафьев в российской литературе. И воспринимаю им свершенное не разумом даже, а сердцем, так что заметки эти — самые что ни на есть субъективные.

И не стану спорить, например, с мудрецами, на полном серьезе называвшими «Царь-рыбу» «экологическим» романом. Мудрецам еще успел ответить сам Астафьев в написанном незадолго до кончины эссе. Об одиночестве этот роман, об одиночестве человека в нашем дерганом бытии...

И еще: в «Царь-рыбе» Виктор Астафьев аж 25 (!) лет назад первым из русскоязычных писателей прошлого века честно воплотил — в литературных образах — тему, ставшую теперь дежурной для научных монографий, диссертаций, несметного множества статей экономистов, социологов, этнографов, журналистов о судьбах и будущем коренных народов Севера.

Ведь простоватый с виду, браконьер и пьяница, этакое сибирское «перекати-поле» Аким и мать его, беспечная «ветренка» из рыбацкого поселка Боганида — фигуры трагические! Люди, лишенные родовых корней, традиций, своего уклада и места в жизни, беззащитные перед «завоевателями» нефтяных, газовых и прочих северных богатств, а также пространств.

Однако теперь, накануне 57-й годовщины Победы, хочется вспомнить о других произведениях — тех, в которых писатель-фронтовик Виктор Астафьев писал **свою** правду о войне. Писал наперекор правоверным литературным приспособленцам, которые чутко прислушивались к рожденным где-то в идеологических верхах невразумительным, но категоричным установкам: писать о войне надо именно так, а не этак...

Поэтому-то военные повести Астафьева начиная с «Пастуха и пастушки» и кончая «Обертоном» ох как непросто пробивались на журнальные страницы, потом — становились книгами. Чаша сия, кстати, не миновала и других искренних и бескомпромиссных художников слова — Константина Воробьева, Василя Быкова, Евгения Носова и других, менее известных, многими годами пробивавшихся к читателю, да так и не пробившихся.

А когда он, читатель, потрясенный, еще только осмысливал страшные страницы романа Астафьева «Прокляты и убиты», взлетела туча критических стрел, вполне сравнимая с той, что выпустили некогда лилипуты Свифта в Гулливера. Критическая полемика перекочевала из журналов на страницы множества газет. Расчет «надавивших» на редакции деятелей был прост и подл: ведь гневные «отклики» на жестоко правдивое произведение подписывали иной раз и фронтовики-герои, орденоносцы, хватившие ратного лиха, но знавшие об астафьевском романе лишь понаслышке... Это видно невооруженным глазом. У меня скопилась целая стопка «обличительных» газетных вырезок, мог бы и привести их здесь. Не буду. Больно и стыдно.

В. Астафьев на малой родине в пос. Овсянка. Апрель, 2000 г.

Где-то в начале 60-х годов встретились поэт-фронтовик Твардовский и писатель-солдат Астафьев, редактор журнала «Новый мир» и автор так и не дописанного до конца романа. Александр Трифонович спросил о творческих планах. В планах Виктора Астафьева стояло: написать о том, что творилось в запасных полках, когда будущие защитники Родины от иноземного ига, будущие победители, прежде чем попасть на фронт, голодали, тупели, попадали под бессмысленный расстрел. Твардовский вспомнил, как в запасных полках доводили людей до того, что скорая отправка на фронт (стало быть, возможная скорая гибель) казались им избавлением.

А вот что поведал мне фронтовик-ветеран всего неделю назад. В запасном полку он в начале войны, слава богу, недолго пробыл. И там тоже на фронт рвались — не героизм проявлять, а поесть, наконец, досыта: знали, в каждой роте — полевая кухня. А в запасном похлебку на семерых выдавали, в банном тазике. В похлебке этой — редко-редко кусочки картошки да десятка два горошин.

Да и на фронте не больно отъешься, грустно усмехался ветеран. После боя, когда еще лежат на земле убитые, кусок в горло не лезет. Сутками не ели. На наркомовских ста граммах держались.

Вот об этом и еще о многом написал Астафьев, показав изнанку войны, не менее страшную, чем ее внешний, видимый покров. И «заслужил» от ура-патриотов репутацию очернителя, принижающего подвиг советского солдата на войне. Это он-то, прошедший войну рядовым, раненый, контуженный, боевыми наградами отмеченный...

Виктор Астафьев не дописал своего романа. Не успел. Но я, родившийся в предпоследний год войны, вижу ее сейчас глазами его героев, глазами взводного Бориса Костяева из «Пастуха и пастушки», фронтового шофера Коляши Хахалина из повести «Так хочется жить». Глазами самого писателя.

Говорить правду не только о войне, вообще о жизни — правду до самого ее донышка — стало творческим кредо Астафьева, девизом жизни. И вот в конце этой тяжелейшей и славной жизни еще раз «достали» его ура-патриоты.

На заседании Красноярской краевой Думы обсуждали вопрос о пенсии писателю-фронтовику, точнее, об ее прибавке — получалось что-то вроде персональной пенсии недавних времен. Разговор шел о малых сотнях рублей, но «персона» Астафьева уж так ненавистна была местным коммунистам, что при голосовании не хватило нескольких голосов...

...Никак не идут из головы мысли о том, что зря, зря не использовал до конца сибирскую командировку. Все кажется: останься я на те два дня — может, сказал бы Виктор Петрович мне о чем-то неизмеримо большом и важном...

Включаю диктофон. Звучит голос — то раздумчивый, то гневный, то смеющийся. Живой голос Виктора Астафьева.

Анатолий АКИМОВ
Фото Анатолия ГРАХОВА

«Ромео и Джульетта»

— Искусство требовало жертв, и жертвы очень быстро наполнили зрительный зал, — эти слова прозвучали со сцены Театра юного зрителя 25 апреля, в день закрытия фестиваля «Браво!» и подведения итогов конкурса на лучшую театральную работу 2001 года. И тут же была сделана оговорка: к спектаклям, представленным на областном театральном фестивале, эти слова не относятся.

«БРАВО!» — только достойным

СПЕКТАКЛИ ОЦЕНИВАЛИСЬ СТРОГО

Из семидесяти с лишним театральных премьер прошлого года отборочная комиссия выделила всего десять, достойных считаться лучшими из лучших и принимать призы на финальном награждении с тем же названием. «Браво!» не зря претендует на то, чтобы зваться «уральской «Золотой маской» — строгость была проявлена соответствующая.

Прежде чем выдавать призы по жанровым и персональным номинациям, жюри вручало специальные награды. Премию правления Екатеринбургского отделения Союза театральных деятелей РФ «И мастерство, и вдохновение» получил Народный артист России Юрий Чернов. «В моей жизни было много драматургических эпизодов, но этот — самый счастливый и бесценный», — прослезился пожилой актер.

Премия имени Павла Ивановича Роддэ присуждается правлением Екатеринбургского отделения СТД и Домом актера за большой вклад в деятельность этих организаций. 18 марта Союз театральных деятелей принял решение вручить эту премию Владимиру Курочкину, бывшему главному режиссеру Театра музыкальной комедии. А 19 марта пришло известие о кончине Владимира Акимовича — человека, который 22 года назад впервые подал идею проводить в Свердловской области конкурс лучших театральных работ. Премия имени Роддэ была вручена близким Курочкина.

За лучший дебют в музыкальном театре премировали Дмитрия Лузина, дирижера экспериментального музыкального театра за оперу в жанре мистической трагедии «Поворот винта». Кроме денежного приза, Лузину досталась еще и творческая путевка в Москву — для самосовершенствования путем посещения столичных театров и общения с мастерами тамошней сцены. Приз за лучшую роль тоже отошел «Повороту винта» — его получила Светлана Матвеева, исполнительница партии гувернантки.

С «Поворотом винта» в номинации музыкальных спектаклей — «Женихи», поставленные Театром музыкальной комедии, «Волшебная фрейта», созданная театром оперы и балета, и данс-спектакль «Голос» работы хореографической компании «Эксцентрик-балет» Сергея Смирнова. «Женихи» взяли приз за лучшее исполнение роли второго плана в музыкальном театре — он достался Сергею Вяткину, сыгравшему извозчика. А «Волшебную флейту» премировали за лучшую характерную роль в музыкальном театре — приз получил Сергей Кузнецов за исполнение партии Моностатоса. Лучшим же постановщиком музыкальных спектаклей жюри сочло Сергея Смирнова, полностью сойдясь в оценке со своими коллегами, распределявшими призы на всероссийской «Золотой маске».

По жанру драматического театра вопрос о том, кому по праву должна достаться награда за лучшую роль второго плана, поставил жюри в тупик. В результате премию поделили на троих актеров, занятых в одном спектакле: Владимир Дворман, Александр Вакулин и Мария Бурова приняли награду за участие в тюзовской «Каштанке». Этот же спектакль, но уже не разорванный на отдельные роли и эпизоды, а весь в целом, больше всего полюбился и тайному зрительскому жюри, которое стало явным только в момент вручения своего приза. Управление культуры администрации Екатеринбурга тоже сочло «Каштанку» единственно достойной своей специальной премии.

А лучшим спектаклем прошлого года жюри единогласно назвало «Ромео и Джульетту» Свердловского академического театра драмы. Выйдя получать приз, постановщик спектакля Николай Коляда сказал, что как раз перед тем как пойти в ТЮЗ, он читал в Интернете всякие неприятные тексты в адрес своего произведения и жюри «Золотой маски», присудившего художнику-постановщику «Ромео и Джульетты» Владимиру Кравцеву премию за лучшую сценографию. «Кому теперь верить?» — вопрошал режиссер и драматург. И, возможно, ответом на его риторический вопрос было вручение премии «Браво!» не только за спектакль в целом, но и исполнителям главных ролей Ирине Ермоловой и Олегу Ягодину за лучший дуэт.

Мария КОНОВАЛОВА
Фото Анатолия ЛАПТЕВА

Спорт

«ВИЗ» выходит в полуфинал

МИНИ-ФУТБОЛ. Определились все участники полуфинальной стадии чемпионата России среди клубов высшей лиги. За выход в «золотой» финал плей-офф встретятся: «Спартак» (Москва) — «ГКИ-Газпром» (Москва) и «ВИЗ-Синара» (Екатеринбург) — «Норильский никель» (Норильск — Москва).

Первые матчи соперников пройдут 3 мая в московском зале «Кунцево», а повторные — 8 мая в Новом Уренгое (домашней площадке для чемпионов России-2001 из «Спартака») и Екатеринбурге. Начало матча в екатеринбургском Дворце спорта — 18.00. В случае если счет в серии окажется равным, то 9 мая команды проведут еще один поединок, в котором и определится финалист чемпионата страны 2002 года (екатеринбургская начнется в 15.00).

Что касается итогов четвертьфинальных серий, то для начала стоит сообщить о сенсационном исходе матчей девятикратного чемпиона страны московской «Дины» с земляками из «ГКИ-Газпрома». Проиграв — 2:6 и 1:2, «Дина», как и год назад, выбыла из борьбы за медали досрочно, освободив «желтую майку лидера» для вице-чемпионов высшей лиги-2002 из «ВИЗа».

Напомним, что уральский суперклуб Григория Иванова и Михаила Агапова на первой стадии плей-офф не без труда одолел земляков из команды «Финпромко-Альфа» — 2:1 и 3:2. О перипетиях первой игры, победу в которой «ВИЗ» одержал (в овертайме) благодаря удару **Дмитрия Баранова**, мы уже сообщали, но не менее напряженной оказалась и повторная встреча. Дважды «Альфа» выходила в ней вперед после голов **Виталия Одегова** (3.56) и **Дмитрия Кузвесова** (20.44), и дважды «ВИЗ» быстро восстанавливал равновесие благодаря точным «выстрелам» своего капитана **Гурама Мчедлишвили** (6.34) и **Дениса Агафонова** (21.19). А победу «Синаре» всего за 2.53 до конца основного времени принес лучший игрок матча Агафонов, неожиданно мощным ударом поразивший ближний угол ворот голкипера «Альфа» и сборной Украины Владислава Корнеева — 3:2.

Остальные серии также завершились в пользу фаворитов, хотя для общей победы им, в отличие от «ВИЗа», потребовалось провести все три игры: «Спартак» — «Тюментрансгаз-ЯВА» — 6:7, 5:1, 2:1; «Норильский никель» — ЦСКА — 3:4, 5:2, 4:1. Следует отметить, что в составе очередного соперника «ВИЗа» — «Никеля» — выступают лучший бомбардир нынешнего чемпионата страны Сергей Иванов, а также лидер сборной Словении Миливое Симеунович и двое классных бразильцев — Деде и чемпион мира-96 мощный форвард-голеадор Шоко.

Впрочем, лучше один раз увидеть, чем сто раз услышать. Посмотреть на единоборство как «ВИЗа» и «Никеля» в целом, так и двух знаменитых южноамериканцев — Жоржиньо и Шоко — в частности, болельщики смогут совсем скоро: 8 мая в 18 часов на паркете экс-ледового Дворца спорта.

А накануне во Дворце спорта областного центра прошел финальный матч Суперкубка Свердловской области, участие в котором приняли чемпион — «Факел» (Первоуральск) и обладатель Кубка — «Ювелиры Урала» (Екатеринбург). Основное и дополнительное время матча закончилось вничью — 3:3 (1:3). Мячи забили: Евгений Сафин, Олег Балеевских (2); Евгений Шишляев (2), Павел Яшин. В серии же послематчевых пенальти точнее оказались чемпионы из «Факела» — 4:2.

Помимо суперматча мужчин сыграли и девушки из команд «ЕТТУ-Спартак-Лидер» (Екатеринбург) и «Экстрим» (Первоуральск). Победу со счетом 10:3 (6:3) одержал новоиспеченный бронзовый призер Кубка России по футболу в залах (не путать с мини-футболом) «Спартак», причем лидер команды Наталья Носова забила сразу четыре мяча.

«УРАЛМАШ» пустил «газ»

ФУТБОЛ. «Уралмаш» (Екатеринбург) — «Газовик» (Оренбург) — 2:0 (2:0). Мячи забили: 1:0 Игорь Меда (33-я мин.), 2:0 Константин Марков (40).

Первый официальный матч нового сезона под руководством нового главного тренера Олега Кокарева «Уралмаш» провел в таком составе: Аляпкин, Ратничкин, Меда, Решетников, Галимов (Алексеев), Данилов, Пичугин, Бахарев (Грехов), Вершинин (Слабодич), Марков, Хрустовский (Фидлер).

На поле старого уралмашевского стадиона вышли трое новобранцев — вернувшиеся в наш клуб после продолжительного перерыва защитник Илья Ратничкин и полузащитник Андрей Данилов, а также приглашенный из нижнекамского «Нефтехимика» нападающий Арнольд Слабодич. Впрочем, героями игры № 1 оказались не они, а ветеран и капитан «Уралмаша» защитник **Игорь Меда** и лучший бомбардир межсезонья хавбек **Константин Марков**. Первый отличился после подачи углового, а Марков спустя семь минут использовал выверенную передачу с фланга напарника по атаке **Петра Хрустовского** — 2:0.

Следующий матч «Уралмаш» проведет 3 мая в Нижнем Тагиле с «Уральцем», а 10 мая сыграет дома с альметьевской командой «Алнас».

Результаты других игр первого тура: «Динамо» (Пермь) — «Строитель» (Уфа) — 1:2, «Динамо-Машиностроитель» (Киров) — «Гелиос-Лукойл» (Челябинск) — 1:0, «Носта»(Новотроицк) — «Алмаз»— 3:6, «Динамо» (Ижевск) — «Уралец» — 1:0, «Зенит» (Челябинск) — «КамАЗ» (Набережные Челны) — 1:0, «Металлург-Метизник» (Магнитогорск) — «Содовик» (Стерлитамак) — 0:1.

Фото Анатолия ЛАПТЕВА

На снимке: Игорь Меда (крайний слева) забивает первый гол «Уралмаша»-2002.

Подборка Юрия ОВОДОВА

Шахматный клуб

Отдел ведет мастер спорта Владимир ЖЕЛТОНОЖКО

Продолжим знакомство с галереей уральских композиторов.

Ю. Лазарев

Юрию Аршаковичу на будущий год исполнится 80 лет. Конечно, он уже не составляет сейчас композиций, но в более молодые годы блистал на союзном горизонте.

№ 65.

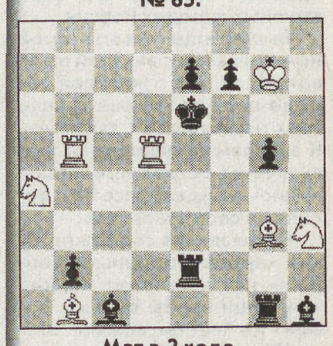
Мат в 2 хода.

№ 66.

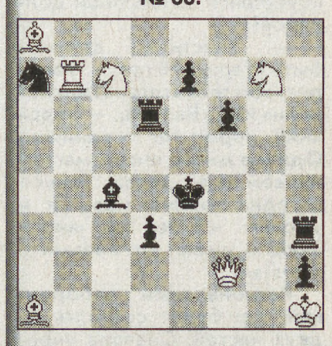
Мат в 2 хода.

№ 67.

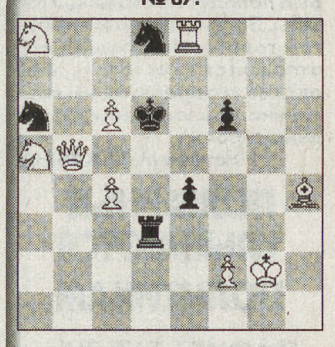
Мат в 2 хода.

№ 68.

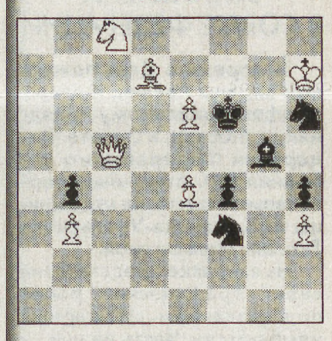
Мат в 2 хода.

№ 69.

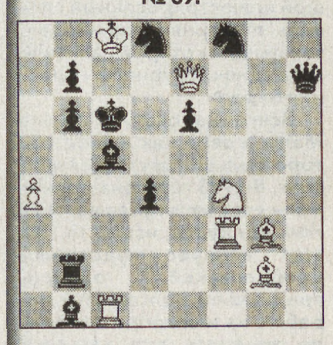
Мат в 2 хода.

№ 70.

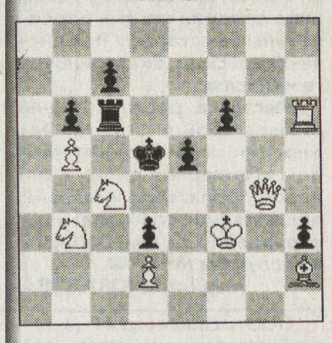
Мат в 2 хода.

№ 71.

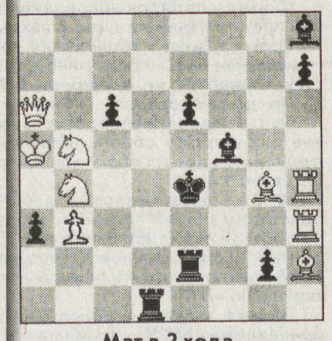
Мат в 2 хода.

№ 72.

Мат в 3 хода.

А ТЫ ХОЧЕШЬ СТАТЬ «ПОСЛЕДНИМ»?

ЕКАТЕРИНБУРЖЦЫ ЗАСЫПАЛИ «ТЕЛЕНЕДЕЛЮ» ПИСЬМАМИ

Помните, как еще недавно вся страна следила за приключениями «последних героев» под руководством Сергея Бодрова? С 17 апреля до конца мая газета «Теленеделя» проводит акцию «Последний герой-2 в Екатеринбурге». Аналогичные мероприятия пройдут во всех крупных городах России.

Вышел еще только второй номер газеты с анкетой из 48 вопросов, а от жителей города поступило уже свыше трех тысяч писем с заявками. К анкетам желающие отправиться на остров прилагают аудио- и видеокассеты с записями своих талантов.

Сама анкета содержит такие «провокационные» вопросы, как, например: «Какие три вещи вы бы взяли с собой на необитаемый остров?» или «Какую самую сумасшедшую вещь вы готовы совершить за миллион долларов?»

— Участники должны быть старше 18 лет, — говорит обозреватель «Теленедели» Инна Балтыш, — а верхний порог не ограничен. Однако много писем мы получаем и от детей. Только сегодня звонил мальчик и умолял: «Я же так много знаю и умею. Ну возьмите меня!»

Региональный отборочный тур будет состоять из двух частей. Сначала учредители выберут от трех до десяти счастливчиков, которые попадут на страницы газеты. Затем уже читатели путем голосования решат, кто отправится на остров и, преодолев все препятствия, возможно, станет-таки «последним героем».

Наталия МУСТАФИНА

ПОЖАРНЫЕ УЛЫБАЮТСЯ ПОЛИТИКАМ

ГРАФИКА ТАТЬЯНЫ МАЛЬСАГОВОЙ ВЫСТАВЛЕНА В СОВЕТЕ ФЕДЕРАЦИИ

30 апреля, в День пожарной охраны России. К этому профессиональному празднику в Москве, в Совете Федерации Федерального собрания РФ, открылась персональная выставка художницы из Каменска-Уральского Татьяны Мальсаговой.

На выставке представлена серия графических работ под названием «Пожарные улыбаются». Часть из них — иллюстрации к юмористической книге-миниатюре «Большой иллюстрированный словарь пожарных терминов», тексты для которой написали сотрудники журнала «Красная бурда».

Всего на счету Татьяны Мальсаговой как иллюстратора больше двух десятков книг. В 1998 году она принимала участие в губернаторском конкурсе искусств. На этот конкурс художники Свердловской области представили полторы тысячи работ, из них жюри отобрало тридцать для каталога победителей — и графика Татьяны Мальсаговой была в их числе. После этого художница провела восемь персональных выставок в Каменске-Уральском, Екатеринбурге и Москве.

Выставка работ Татьяны Мальсаговой в Совете Федерации организована клубом «Пожарное депо» и отделом пропаганды и связей с общественностью Главного управления противопожарной службы МЧС РФ.

Мария КОНОВАЛОВА

Конкурсный кроссворд

ПЯТЫЙ ТУР. ИТОГИ

30 баллов — Н. Симбирцева, А. Красикова, В. Тыщенко, С. Усманов (Екатеринбург), О. Кириллова (Первоуральск), Н. Валиуллина (В. Тура).
28 баллов — Б. Подкорытов, Г. Харчевникова (Екатеринбург).
27 баллов — И. Федотов (В. Пышма).
26 баллов — А. Беляцкий, Ф. Джигангирова (Екатеринбург).
24 балла — П. Рожков (Екатеринбург).
Общий счет будет опубликован во вторник 7 мая.

Уважаемая читательница Н. Валиуллина, по Вашей просьбе сообщаем, что в четвертом конкурсном кроссворде Вы допустили одну ошибку: 42 по горизонтали — ответ «кильт», у Вас — «килот» (буква «о» написана четко).

ОТВЕТЫ НА КРОССВОРД, ОПУБЛИКОВАННЫЙ 16 АПРЕЛЯ

ПО ГОРИЗОНТАЛИ: 1. Равиоли. 5. Стадо. 10. Участок. 14. Новолуние. 15. Киплинг. 17. Илька. 18. Златник. 20. Сеанс. 21. Гудок. 22. Туес. 24. Траур. 27. Литр. 28. Стресс. 30. Ананас. 31. Раки. 33. Таллинн. 36. Утка. 38. Тварь. 40. Текст. 42. Тикси. 45. Ирак. 46. Крем. 47. Манси. 50. Амо. 51. Чистка. 52. Аврора. 53. Аср. 54. Батри. 55. Лилии. 56. Але. 57. Гробок. 61. Гончая. 64. Ион. 65. Килти. 67. Зубр. 68. Ажио. 69. Рампа. 71. Марло. 72. Рокко. 74. Стон. 76. Доминго. 77. Паяц. 80. Гитара. 81. Неофит. 82. Осло. 83. Карра. 86. Друг. 87. Тоска. 89. Висок. 92. Насморк. 93. Наина. 96. Тромбон. 97. Обвинение. 98. Квартет. 99. Адамс. 100. Касатка. **ПО ВЕРТИКАЛИ:** 1. Рэкетир. 2. Всплеск. 3. Офис. 4. Инга. 5. Свист. 6. Тол. 7. Альфа. 8. Дук. 9. Онагр. 10. Уезд. 11. Абак. 12. Танкист. 13. Кокарда. 16. Нерест. 19. Локаут. 23. Стикс. 25. Рулька. 26. Улитка. 27. Лаура. 29. Старт. 30. Анкер. 32. Аналист. 34. Арак. 35. Нерв. 37. Кассиопея. 39. Вискоза. 41. Сморчок. 42. Табак. 43. Котел. 44. Ичиги. 47. Маляр. 48. Налим. 49. Ирина. 58. Бурда. 59. Обло. 60. Кромка. 61. Гарнир. 62. Ожог. 63. Никон. 66. Тонио. 70. Аспид. 71. Мрамор. 73. Оговор. 74. Сборник. 75. Огласка. 78. Атрибут. 79. Цыганка. 83. Канва. 84. Руина. 85. Аванс. 87. Тост. 88. Скот. 90. Стек. 91. Кокс. 94. Аид. 95. Нем.

ПРАВИЛА ИГРЫ

В течение четырех месяцев мы опубликуем восемь кроссвордов. Рядом с каждым из них будет крупно поставлена цифра. Она означает, сколько баллов получит отгадавший кроссворд. Что делать тем, кто весь измучился, но так и не определил три, четыре или пять слов? Ничего страшного. Все равно присылайте недоотгаданный кроссворд нам. Всех очков мы вам не дадим, но хотя бы половинку получите точно. Все ваши баллы мы затем аккуратно сложим и определим двух лучших игроков. Их и пригласим на последний — очный — тур.

Победители получат денежный приз от спонсоров чемпионата — турфирмы «АТЛАНТ+».

КРОССВОРДЫ ОТПРАВЛЯЙТЕ ПО АДРЕСУ: 620219, Екатеринбург, ГСП-153, ул. Тургенева, 13, 12-й этаж. Редакция газеты «На смену!». На конверте сделайте пометку «Кроссворд». И напишите разборчиво ваше имя, фамилию и обратный адрес. Если вам удобнее занести кроссворд прямо в редакцию, то милости просим на 12-й этаж Дома печати. Справки по тел.: 56-91-16 с 11 до 13.00.

УДАЧИ!

ОСОБЕННОСТЬ НАШЕГО ЧЕМПИОНАТА В ТОМ, что включаться можно с любого тура. «Цена» каждого следующего конкурсного кроссворда будет возрастать. И, значит, отгадав, вы сразу войдете в головную группу, или даже станете лидером.

40

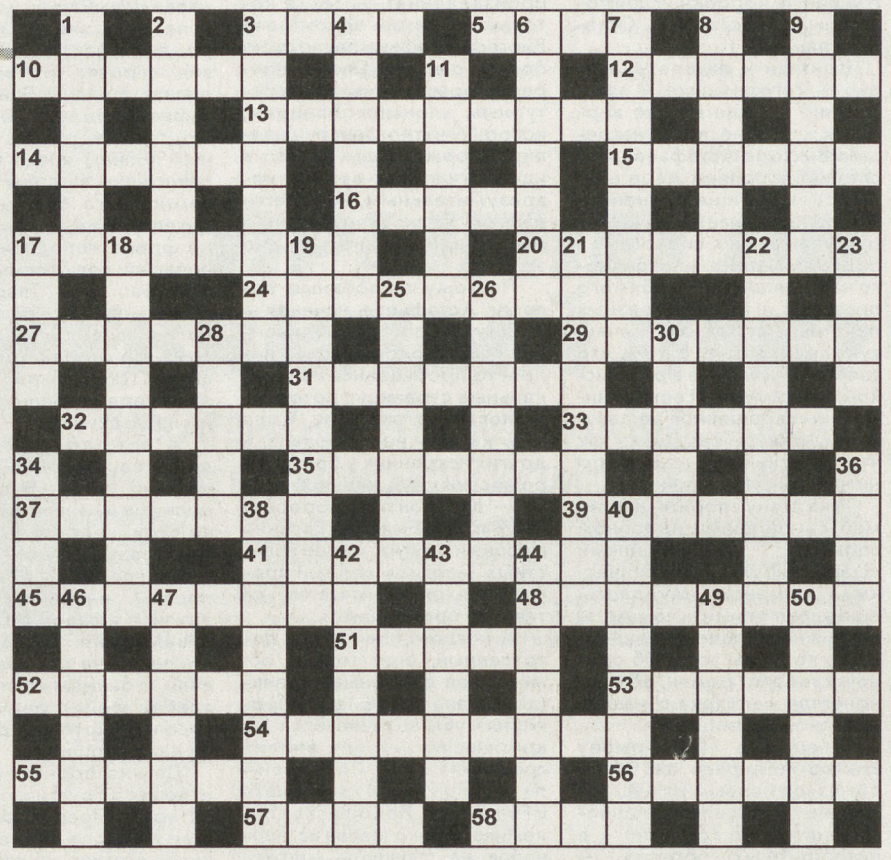

ПО ГОРИЗОНТАЛИ: 3. Поэма Некрасова. 5. Подкожное свиное сало, равномерно подсоленное в кусках. 10. Человек, отличающийся чрезмерной мелочной аккуратностью. 12. Русская единица длины. 13. Персонаж пьесы Островского «Бесприданница». 14. Река на Ближнем Востоке. 15. Оборотная сторона монеты или медали. 16. Французская певица. 17. Малокалиберная однозарядная винтовка. 20. Ударный музыкальный инструмент. 24. Агрегат для получения стали. 27. Опера Г.Майбороды. 29. Популярный актер театра, кино, телевидения. 31. Столица Словении. 32. Французский композитор, автор оперы «Манон». 33. Архитектурный и декоративный стиль XVIII века. 35. Отрицательное суждение. 37. Военнослужащий одного из родов войск. 39. Разновидность посуды. 41. Человек, избегающий общества людей. 45. Российская писательница, написала сценарий к фильму «Джентльмены удачи». 48. Музыкальное произведение для хора и оркестра. 51. Устройство для напорного перемещения жидкости. 52. Конская узда без удил с одним поводом для привязи. 53. Хвастунишка и лгун. 54. Промежуточное место между раем и адом (католич.). 55. Геометрическая фигура. 56. Поэма Есенина. 57. Возглас, призыв. 58. Двухэлектродный прибор с односторонней проводимостью.

ПО ВЕРТИКАЛИ: 1. Острый край режущего, рубящего орудия. 2. Степень квалификации в какой-либо профессии. 3. Мелкая разменная монета в Болгарии. 4. Специалист по вождению надводных, подводных или воздушных кораблей. 6. Надуманный, неосуществимый проект. 7. Отдельное жилое помещение в доме. 8. Спортивный снаряд. 9. Способ съемки и показа кинофильмов. 11. Лицо, живущее на проценты с ссудного капитала. 17. Близкий родственник. 18. Место, где выращиваются молодые растения. 19. Группа лиц, объединенных общей работой, общими интересами. 21. Аппарат для выделения сливок из молока. 22. Железная дорога с канатной тягой, устраиваемая на крутых подъемах. 23. Марка советского автомобиля. 25. Яма на дороге от езды. 26. Приверженец королевской власти. 28. Предмет одежды. 30. Карточная игра. 34. Состав работников предприятия, учреждения. 36. Самая крупная кобра. 38. Бесстрашный парень. 40. Политика расовой дискриминации. 42. Марка стиральной машины. 43. Элемент перекрытия здания. 44. Итальянский композитор, автор оперы «Вильгельм Телль». 46. Аптекарь из романа А. Кристи «Вилла «Белый конь». 47. Баллада Жуковского. 49. Точильный камень в виде бруска. 50. Государство в Европе.

НА АВТОБУСЕ за выигрышем

ПРОЕЗДНЫЕ БИЛЕТЫ СТАНУТ ЛОТЕРЕЙНЫМИ

ЕКАТЕРИНБУРГ. В дирекции муниципального объединения автобусных предприятий решили противостоять безбилетникам не только репрессивными методами — контролем и штрафами. Профилактикой безбилетного проезда станет лотерея, в которой пассажиры смогут начать участвовать уже в июне.

Проездные билеты каждого месяца («для граждан») выступят одновременно и в роли лотерейных билетов, разыгрываться будут все номера без исключения, крутить барабан с номерами и определять счастливчиков придется специальной комиссии из числа работников МОАП. Номера выигрышных проездных билетов будут публиковаться в газетах и указываться в объявлениях в салонах автобусов. У счастливчиков появится возможность обменять выигрышный билет на проездной следующего месяца, главное — не выбрасывать старый в мусорную корзину и ждать результатов лотерейного тура. Начиная с июня рекомендуется хранить все проездные билеты как минимум шесть месяцев — раз в полгода в МОАП будут разыгрывать суперприз стоимостью порядка 10 тысяч рублей.

В МОАП уже проводились подобные лотереи, но только разовые, а организовывали их коммерческие предприятия с целью привлечь население к своим услугам: дважды — рынок «Эльмашевский» и однажды — сеть магазинов «Эльдорадо». Поможет ли лотерея изменить сознание пассажиров, покажет время. А сегодня о количестве нежелающих платить за проезд говорят горы поддельных удостоверений, благодаря которым «зайцы» организуют себе льготы, и десятки поддельных проездных. Одних липовых удостоверений изымается у пассажиров ежемесячно порядка пятисот штук.

Мария ОСЕНЕВА

02

■ 27 апреля Октябрьский районный суд Екатеринбурга приговорил к восьми годам лишения свободы в исправительной колонии общего режима 40-летнюю цыганку Елену Золотареву за незаконное приобретение, хранение наркотических средств с целью сбыта и сбыт наркотиков в особо крупных размерах. Согласно материалам следствия, 4 января 2002 года Е. Золотарева за 750 рублей сбыла три дозы героина общей массой 1,51 грамма. 5 января дома у Е. Золотаревой был произведен обыск, во время которого изъято 0,5 грамма героина и шесть пакетиков для упаковки доз наркотиков. Правоохранительные органы ведут поиски поставщика дурмана, у которого цыганка приобретала героин.

■ Шестьсот граммов гашиша изъяли у 34-летней азербайджанки, уроженки Грузии, сотрудники нижнетагильского межрегионального отдела по борьбе с незаконным оборотом наркотиков, сообщили в УВД Нижнего Тагила. Под видом покупателей милиционеры пришли к наркоторговке, проживавшей в доме на улице Алтайская. При этом наркоторговка умудрилась обсчитать стражей порядка. Милиционеры заплатили ей около двухсот тысяч рублей за 750 граммов гашиша. Она при них же взвесила отраву. Вес соответствовал требованиям «покупателей». Однако при контрольном взвешивании оказалось, что в пакете не хватает 150 граммов. Наркоторговка задержана. Возбуждено уголовное дело по статье 228 часть 4 УК — «Сбыт наркотиков в особо крупных размерах».

ЕВРОПЕЙСКО-АЗИАТСКИЕ НОВОСТИ

01

■ Вечером 28 апреля в Асбесте на улице Заводской на девятом этаже 29-летний Эдуард Устинов выпивал вместе с женой, младшим братом, отцом и подругой семьи. В квартире также находилась 11-месячная дочь Ольги и Эдуарда. В разгаре застолья произошла ссора. Брат Э. Устинова поджег шкафы в прихожей и ушел, захлопнув железную дверь. Перепуганные люди попытались потушить пожар, однако это им не удалось. Тогда было принято решение выломать дверь. Невероятными усилиями пленники огненной стихии вышибли металлическую преграду. Подруга семьи и отец братьев, схватив ребенка, выбежали на улицу. В этот момент пламя вспыхнуло с новой силой, отрезав супругам Устиновым путь к выходу. Когда пламя подошло вплотную к жертвам, Ольга закрыла мужа своим телом. Тут подоспели пожарные и вынесли погорельцев из огня. О. Устинова получила 90 процентов ожогов поверхности тела и находится в реанимации. Ее муж получил ожоги конечностей второй-третьей степени. Поджигатель явился с повинной.

ЕВРОПЕЙСКО-АЗИАТСКИЕ НОВОСТИ

Свердловская государственная академическая ФИЛАРМОНИЯ

6 МАЯ в 18.30 — изысканное сочетание органной музыки Баха и Франка, Сати и Мессиана в программе заслуженной артистки России Любови ШИШХАНОВОЙ. Поддержка органа — Альфа-Банк.

12 МАЯ В 18.30 — играет Народная артистка России Наталия ПАНКОВА. Фейерверк фортепьянной музыки Шопена, Шуберта, Малера, Сен-Санса и Пуччини. Поддержка абонемента — Уральский приборостроительный завод.

Технологии производства пищевых продуктов, созданные врачами

Биологически активная добавка к пище, повышающая биологическую ценность пищевых продуктов, лечебных и косметических препаратов, а также использующаяся самостоятельно или в качестве закваски для приготовления лечебных и диетических продуктов

Эуфлорин®

- В (жидкий концентрат бифидобактерий, регистрационное удостоверение МЗ РФ №001724.Р.643.09.2000),
- L (жидкий концентрат лактобактерий, регистрационное удостоверение МЗ РФ №001870.Р.643.09.2000).
Только жидкие свежеприготовленные биопродукты в укупоренных дозах – жесткая альтернатива сухим биопрепаратам.

Поможет при:
- дисбактериозе
- желудочно-кишечных заболеваниях: колит, гастрит, энтерит др.
- растройствах пищеварения: запоры, понос, повышенное газообразование
- холециститах, гепатитах, циррозе печени
- интоксикациях: пищевые, алкогольные, лекарственные, при беременности
- лечении гинекологических и кожных болезней
- остром и хроническом панкреатите
- пищевой аллергии
- пониженном иммунитете
- сахарном диабете
- атеросклерозе
- избыточном весе
- лечении ожогов
- организации зондового питания

Преимущества применения - в высокой эффективности при:
- острых пищевых отравлениях положительный эффект отмечается через 20-30 минут после приема. При хронических недомоганиях через две недели четко прослеживается нормализация микрофлоры желудочно-кишечного тракта.
- использование Эуфлорина-В и –L в дозах 10-50мл в день (в зависимости от возраста)позволяет ограничить и даже избежать применениянтибиотиков и химиопрепаратов при лечении кишечных инфекций.
- прием Эуфлорина-В и –L способствует общему укреплению организма и повышению иммунитета.
- Эуфлорин-В и –L – натуральные и физиологичные для организма продукты, не вызывающие побочных явлений и не имеющие противопоказаний.
- систематическое употребление Эуфлорина-В и –L продлевает молодость естественным путем.

Там, где есть «Приоритет» - дисбактериозов больше нет!

Разработчик, патентообладатель и изготовитель - ООО МНПК «Приоритет»
620077, г. Екатеринбург ул. Февральской революции, 9
тел/факс: (3432) 71-72-70; тел: 71-72-80
E-mail: priorit@sky.ru наш сайт: www.prioritet.ru

Турфирма «АТЛАНТ+»

ЕГИПЕТ, АНТАЛИЯ, ГРЕЦИЯ (за шубкой) от 50 у.е.
РЕЧНЫЕ КРУИЗЫ по Волге на трехпалубных теплоходах
ЭКСКУРСИОННЫЕ ТУРЫ: Москва, С.-Петербург, «Золотое кольцо»
ЛЕЧЕНИЕ В САНАТОРИЯХ: «Самоцвет» (грязи), «Нижние Серги» (мин. вода), «Липовка» (радон), «Дальняя Дача» и др.
ОТДЫХ НА БАЗАХ ОБЛАСТИ: «Сосновый бор», «Солнечный камень», ФОК им. Гагарина
АВТОБУСНЫЙ ТУР в Кунгур, Зимний аквапарк
ДЕТСКИЙ ЛАГЕРЬ на берегу Черного моря (на лето)
г. Екатеринбург, ул. Добролюбова,9в Тел.: (3432) 76-46-00, 76-55-10.
ОТДЫХ НА ЧЕРНОМОРСКОМ ПОБЕРЕЖЬЕ:
Гагра — от 100 р. в сутки;
Вардане (40 км от Сочи) с ж.д. билетами;
9 — 29 июня, 24 июня — 14 июля, от 5690 р.

Без посредников

☎Журналистка газеты «На смену!» снимет комнату у хозяйки недалеко от центра, т. р. 56-30-54 с 13 до 21.00, Марию Осеневу.
☎Сниму квартиру на длит. срок в р-не Эльмаша, порядок и чистоту гарантирую, т. 39-85-59, с 9 до 11.00 и с 21 до 23.00.
☎Продам 1-комн. кв. на Сиреневом бульваре, 18, 40/18/10, домофон, охрана, лоджии, железная дверь, т. 77-60-48.
☎Продам кислородную косметику «Фаберлик», т. 74-11-84.
☎Услуги няни для ребенка от 3 лет у себя дома (Уралмаш), можно круглосуточно, 10 руб./час. Мне 50 лет, есть опыт работы воспитателем, т. 31-76-75.
☎Ищу работу диспетчера на домашнем телефоне, т. 31-76-75.
☎Продам недорого новую 4-конф. электроплиту, цвет — коричн., ц. 2500 р., т. 46-51-96.
☎Мужчина 42 лет познакомится с женщиной от 30 до 50 лет, из ВОГ, для создания семьи. Желательно без ребенка. Адрес: 620133, г. Екатеринбург, до востреб., Карепанову Сергею.

С 1 по 5 мая Михайловское кладбище проводит БЛАГОУСТРОЙСТВО КЛАДБИЩА на благотворительной основе. Всем желающим помочь в этом благородном мероприятии просьба подходить в эти дни к 11 часам. Работа будет проводиться, в основном, на участках, где находятся ваши захоронения.

Коллектив редакции газеты «На смену!» выражает глубокое и искреннее соболезнование старшему корреспонденту Николаю Кузьмичу Филонову по поводу смерти его матери ФИЛОНОВОЙ Марии Николаевны.

ООО «Юридический центр «Екатеринбург», ликвидатор Екатеринбургского муниципального унитарного предприятия «Комбинат питания «Химмаш», и ООО «Екатеринбургский тендерный центр» (ООО «ЕТЦ») проводят торги на право приобретения в собственность недвижимого имущества.

Форма и порядок проведения торгов: открытый конкурс с подачей предложений по цене в закрытом виде.

Время и место проведения конкурса: 30 мая 2002 г. в 15.00, в помещении ООО «Екатеринбургский тендерный центр» по адресу: г. Екатеринбург, ул. Мичурина, 171.

Предмет продажи — объекты недвижимости:

№ 1 — одноэтажное, отдельно стоящее административное здание с пристроем общей полезной площадью 103,6 кв.м, расположенное по адресу: пер. Хибиногорский, 33, литера «Б», пристрой — литера «Б1».

№ 2 — двухэтажное, отдельно стоящее конторское здание с пристроем общей полезной площадью 283,3 кв.м, расположенное по адресу: пер. Хибиногорский, 33, литеры «В», «В1».

№ 3 — одноэтажное здание гаража общей полезной площадью 155,6 кв.м, расположенное по адресу: пер. Хибиногорский, 33, литеры «Д», «Д1».

Здания являются объектами муниципальной собственности и принадлежат ЕМУП «Комбинат питания «Химмаш» на праве хозяйственного ведения на основании договора о закреплении имущества на праве хозяйственного ведения № 703221 от 23.10.97.

Условие конкурса: приобретение комплекса зданий, т.е. всех объектов недвижимости, указанных в настоящем информационном сообщении.

Конкурс проводится в порядке, установленном ст. 448 Гражданского кодекса РФ.

Для участия в конкурсе претендентам необходимо подать заявку по форме, установленной организатором, а также предложение по цене предмета продажи.

Претендент приобретает статус участника конкурса с момента подписания конкурсной комиссией протокола приема заявок в день проведения конкурса.

Победителем признается участник конкурса, предложивший наивысшую цену при обязательном согласии на выполнение конкурсного условия.

Стартовая цена конкурса — 1 750 000 (один миллион семьсот пятьдесят тысяч) рублей, включая НДС 20% — 350 000 (триста пятьдесят тысяч) руб.

Форма оплаты: единовременная, в течение месяца с момента подписания итогового протокола конкурса.

Размер задатка: 250 000 (двести пятьдесят тысяч) рублей. Задаток победителя поступает ликвидатору в счет оплаты объекта, задатки остальных участников конкурса возвращаются в течение 2 банковских дней после подписания итогового протокола конкурса.

Плата за участие: 30 000 (тридцать тысяч) рублей, включая НДС 20% — 6 000 (шесть тысяч) руб.

Задаток и плата за участие вносятся на расчетный счет организатора конкурса — ООО «Екатеринбургский тендерный центр». Платежные реквизиты: получатель — ООО «Екатеринбургский тендерный центр», р/с 40702810200010000738 в АКБ «Екатеринбург» (ОАО), к/с 30101810500000000904, БИК 046577904, ИНН 6658098109.

Заявки принимаются по адресу: ул. Мичурина, 171, офис ООО «ЕТЦ», с 30 апреля 2002 г. по 28 мая 2002 г., время — с 10.00 до 12.00 и с 14.00 до 16.00, кроме выходных и праздничных дней.

Справки по телефону 24-13-85.

ОПЕРАТИВНАЯ БЕСПЛАТНАЯ ИНФОРМАЦИЯ О РЫНКЕ БАНКОВСКИХ УСЛУГ

ОТДЕЛ ЭКОНОМИКИ «НС!» по данным ИА «БАНКИНФОРМСЕРВИС» (с 9.30 до 18 часов) 706-171, 706-172, 706-173

●адреса, телефоны, режим работы екатеринбургских банков, филиалов и пунктов обмена валюты ●текущие курсы обмена валют ●условия рублевых и валютных вкладов ●пластиковые карточки ●котировки мерных слитков ●памятные монеты ●котировки ОГСЗ ●котировки акций

Приоритетные курсы обмена наличной валюты в банках Екатеринбурга 29.04.2002 на 15 часов:

USD(доллар США) – 30.98 (МетКомБанк) – 31.28 (МетКомБанк)
EUR(ЕВРО) – 27.86 (Золото-платина-банк) – 28.15 (Уралконтактбанк)
GBP(англ.фунт) – 42.81 (Уральский Сбербанк РФ) – 43.80 (СКБ-банк)
KZT(100 казах.тен) – 17.80 (СКБ-банк) – 20.50 (СКБ-банк)

Вчера, 29.04.2002, средневзвешенный курс рубля к доллару США по итогам единой торговой сессии составил 31.1963 руб. за доллар.

Курсы иностранных валют к российскому рублю ЦБ РФ на вчера, 29.04.2002:

1 доллар США	31.1977
1 австралийский доллар	16.9684
1 английский фунт стерлингов	45.4706
1000 белорусских рублей	17.9053
10 датских крон	37.8337
1 ЕВРО	28.1278
100 исландских крон	33.2846
1 канадский доллар	19.9563
10 норвежских крон	37.1445
1 сингапурский доллар	17.2888
1000000 турецких лир	22.8555
10 шведских крон	30.4725
1 швейцарский франк	19.1350
100 японских иен	23.3884
100 казахстанских тенге	20.3915
10 украинских гривен	58.4270

Ольга КЛИМОВА

УЧРЕДИТЕЛИ:
ООО «Уралтрансгаз»
Министерство по управлению госимуществом Свердловской области
Российский Союз Молодежи
Физические лица

Редактор Т. ЛОМАКИНА
Индекс 53800
Время подписи в печать — 18.45
Рукописи не рецензируются и не возвращаются

АДРЕС РЕДАКЦИИ:
620219, Екатеринбург, ГСП-153, ул. Тургенева, 13, Дом печати, 12-й этаж
Редакция газеты

ДИСПЕТЧЕР 71-28-61
ЗАМ. РЕДАКТОРА 56-30-34
Факс: 56-30-28

ОТДЕЛЫ РЕДАКЦИИ:

секретариат	56-91-11
репорт. группа	71-38-75, 56-17-12, 71-42-61
спортивный	71-39-09
фотокорреспондент	56-91-30
экономики	56-30-32
культуры	56-91-12
рекламы и объявлений	56-30-54
бесплатных объявлений	56-91-16
бухгалтерия	56-91-15
компьютерный	56-30-63

Газета зарегистрирована в Минпечати РФ. Рег. № 1419. Выходит 3 раза в неделю: во вторник, четверг, пятницу. Отпечатано с готового набора на ГИПП «Уральский рабочий»: г. Екатеринбург, ул. Тургенева, 13.
Печать офсетная. Объем 2 п.л. Тираж 4157. Заказ 7525.