ОБЛАСТНАЯ МОЛОДЁЖНАЯ ГАЗЕТА

НА СМЕНУ!

ОСНОВАНА 18 ИЮНЯ 1920 ГОДА

Вторник, 16 апреля 2002 г. № 41 (16039)

СЕГОДНЯ В НОМЕРЕ:

- НА УРАЛЕ ЧЕЧЕНЦАМ СПОКОЙНЕЙ
- СВЕРДЛОВСК — СТОЛИЦА ОГУРЦОВ
- ПРИВЫЧКИ, КОТОРЫЕ ОТРАВЛЯЮТ ЖИЗНЬ
- «ДЕЛОВОЙ ВТОРНИК»

Еженедельник

РЖА

На прошедшей неделе Япония запретила вывозить в Россию подержанные автомобили. Объяснила так: рыболовецкие суда западного соседа создают в портах Страны Восходящего Солнца неразбериху. Видимо, наши мореманы, чтобы побыстрее пробиться к погрузочным кранам, подкупали японских служащих. Теперь дальневосточные рыбаки в панике: они кормились не столько дарами моря, сколько перепродажей иномарок с автомобильных помоек.

Казалось бы, чего этим японцам надо? Наши ребята чистили их страну от железного мусора, да еще платили за это какие-никакие деньги. В прибрежных городах образовались целые кварталы по спецобслуживанию гостей из России. Подумаешь, неразбериха в портах... Ради прибыли могли бы и потерпеть.

Конечно, Восток — дело тонкое. Но, мне думается, в нашем случае японцы оперируют западными стандартами. Порядок и прозрачность рынка важней прибыли.

Японцы любят считать. Прикинули, наверно, и получилось: они не столько экспортируют автомобильный хлам, сколько импортируют из России все прелести дикого рынка. За последние полтора десятка лет на восточном побережье Японского моря образовались точно такие же, как на нашем Дальнем Востоке, теневые сообщества дельцов, оперирующих в основном черным налом. Ничто человеческое японцам не чуждо, в том числе и желание поживиться на шармачка. Работники портов и смотрители автомобильных кладбищ, доподлинно известно, поддались искушению.

Но в Японии есть государство. Оно решило дать вольнице укорот. Потому что дикий рынок подобно корабельной рже, разъедает сначала экономику, а потом и собственно государство.

В России фирмы, учрежденные приморским губернатором, продают в Южную Корею боевые корабли по доллару за штуку. В России нет корабля — одна ржа.

В начале прошедшей неделе президент устроил выволочку правительству. Кабинет Касьянова запланировал на текущий год рост внутреннего валового продукта на 4 процента. Путин сказал: «Мало». Надо хотя бы процентов восемь. В конце недели президент уговаривал немецких бизнесменов идти в Россию, где «ситуация стабилизировалась», а налоговые ставки одни из самых низких в Европе.

Но немцы ж не дурней японцев. А любовь к порядку, вообще, их национальная черта. И красивой византийской вязью наших законов их не возьмешь. Всему миру известно — российское государство не гарантирует соблюдения ни единого слова, сказанного от его имени. На налогах вы сэкономите меньше, чем потеряете на взятках.

К тому же двадцать-тридцать российских олигархов контролируют больше половины экономики страны и собираются в ближайшее время захватить еще процентов тридцать пять-сорок. Алюминиевые и нефтяные короли взялись за машиностроение — только за ушами трещит. Какой иностранный капитал? Вы о чем? Ему же всунуться некуда. Попробует в щелочку между дверью и косяком — прищемят, не обрадуешься.

А ведь с виду все, как у людей: есть антимонопольное министерство, его представительства в регионах. Месяца не проходит, чтобы кого-нибудь не прищучили: то городское кладбище прыткий предприниматель монополизирует, то другой нахал — кладку печей. Антимонопольщики им по рукам — раз-раз! Шустрые такие ребята, никого не боятся. Главное, отчетности понаписали — за сто лет не прочитаешь.

Иностранцы их, однако, не ценят, так же, как российские суды и милицию, Госдуму и, даже страшного сказать, самого премьер-министра.

А ведь он по-своему честен: сильно не скрывает, что помогает олигархам. Пишет четыре процента роста ВВП, поскольку цены на нефть скачут, как пивная пробка, и больше обещать рискованно. Иностранного капитала в гости не ждет, потому что не звал. Президент вот наехал, требует написать 8 процентов. Ладно, напишем. А вдруг, правда... Не подфартит, черт с ним, Авось, не снимет. Раньше же не снимал. Настоящий хозяин в обиду не даст. Он сейчас в Пятигорске воду пьет, говорит, омолаживается. И правда, крепкий такой стал, не то что когда в Кремле сидел. Дочь его, Татьяна, внучку хозяину родила — Машенькой назвали. Вот род так род, ветвистый и сильный, точно уральский кедр.

Участники встречи Путина с депутатами от КПРФ трехнедельной давности начинают делиться эксклюзивной информацией. Говорят, президент явился один-одинешенек. Начали коммунисты ему про Чубайса, а он: «Я о его мухлежах знаю», Вместо предполагавшегося получаса просидели три с половиной часа. Президент обронил в разговоре: «Не на кого положиться, все воруют». Присутствовавшие оторопели.

Потом Путин уехал на Байкал, прихватив с собой только дочерей и экономического советника Илларионова. Вернувшись, обрушился на правительство.

Наследил недовольством. Решится ли на схватку?

До будущего вторника.

Олег БАЛЕЗИН

Фото Анатолия ЛАПТЕВА

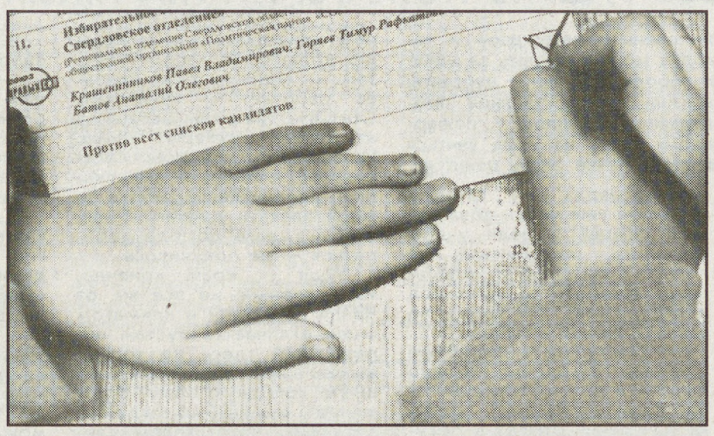

НОВЫЕ ИЗБРАННИКИ НАРОДА

ЕКАТЕРИНБУРГ. По данным облизбиркома, выборы состоялись. По предварительным итогам, в облдуму прошли представители избирательного блока «За родной Урал» — 29,44 процента, «Единство и Отечество» — 18,36, КПРФ — 7,32, «Партия пенсионеров» — 6,11. Остальные блоки и движения набрали менее пяти процентов, и их представителей в депутатах облдумы не будет. Сведений по довыборам в гордуму на полдень понедельника в облизбиркоме не было. Но известно, что одним из депутатов в городскую Думу стал Александр Хабаров.

Явка избирателей составила 33,31 процента. Серьезных нарушений облизбирком не зарегистрировал. Однако стало известно, что съемочная группа телекомпании «Студия-41» попала в довольно неприятную переделку во время съемок.

— У нас есть пейджер, на который поступают сообщения от горожан, — рассказывает участница событий, журналист службы «Новостей в наступлении» Елена Друмова. — Около 10 утра пришло сообщение, что «на Сортировке лютует Хабаров, производится подкуп избирателей». В половине первого мы приехали по указанному адресу на Бебеля, 146. Нам рассказали, что некий молодой человек предлагает деньги пожилым людям, чтобы они проголосовали за Хабарова. Мы подошли к нему, чтобы взять комментарий, но он ретировался от нас в подъезд. Видимо, он кому-то позвонил, и у подъезда нас встретили шесть «братков»: они отобрали микрофон, заставляли оператора Артема Епифанцева выключить камеру, угрожали. Мы успели сесть в машину, но кто-то из них разбил кулаком стекло. Когда мы уезжали, то увидели, что за нами гонятся. Доехав до ближайшего поста ГИБДД, узнали, что нас догоняли сотрудники УБОП. Они взяли нас на операцию, в ходе которой задержали двоих — тех, что на нас напали. При них обнаружили 10 тысяч рублей, список жильцев, в котором отмечали подкупленных (их оказалось 28 человек), и бейсбольную биту. Их взяли под стражу по статье 141 — за подкуп и еще — за нападение. А Хабаров выиграл выборы, набрав 44 процента.

Также есть информация о том, что жителей Эльмаша подкупали за сто рублей, чтобы те отдавали свой голос за господина Фамиева. Он, кстати, тоже, по предварительным итогам, выиграл по своему округу.

Александра ШЕИНА

КОСМИЧЕСКОЕ БУДУЩЕЕ

ЕКАТЕРИНБУРГ. Накануне Дня космонавтики, на 84-м году жизни скончался известный ученый, академик Николай Александрович Семихатов. На протяжении 39 лет (с 1953 по 1992 годы) он был главным конструктором НПО «Автоматика». Под его руководством сделаны системы управления баллистических ракет ВМФ. Впервые в практике ракетостроения применены управляющие бортовые ЭВМ и многое другое. Он — автор 38 изобретений, за это время подготовил 46 кандидатов и пять докторов наук. Прощание с выдающимся ученым Н.А. Семихатовым состоится сегодня в полдень в Театре эстрады.

В эти же дни в НПО «Автоматика» проходила научно-практическая конференция молодых специалистов. Как нам сообщили в отделе по связям с общественностью, 400 молодых ученых — это достойная память академика Семихатова.

Направление исследований уральских специалистов разнообразно: они занимаются ракетно-космическими, конверсионными, экономическими разработками.

— Эти люди через пять — семь лет займут ведущие роли в НПО «Автоматика», — считают специалисты. — Николай Александрович мечтал, чтобы НПО вышло из кризиса, который случился с нами в 90-х годах. И сейчас благодаря этим ребятам у нас намечаются новые перспективы развития.

НПО «Автоматика» связывает свое будущее с теми, кто уже заявил о себе как о серьезном, талантливом ученом. Например, с выпускником УрГУ, астрофизиком Романом Трапезниковым, который совместно со своими сокурсниками занимается вопросом спутниковой коррекции. Или с Любовью Зыковой: ее область, говоря популярным языком, «техническое зрение» — распознавание визуальных объектов в космосе.

— Особенность нашего предприятия в том, что мы находимся между фундаментальной наукой и практикой, — рассказывают в НПО «Автоматика». — Ребята занимаются исследованиями. Но наша коренная специальность — системотехника, мы делаем системы управления. Это самая дефицитная специальность. У нас появился очень перспективный ученый Павел Шатунов. Он закончил в Перми аэрокосмический факультет. У нас был ночью проездом. Совершенно случайно увидел нашу вывеску и решил остаться.

За последние несколько лет страну покинули около 200 тысяч научных сотрудников. А сейчас, по мнению специалистов-ученых, подрастающее поколение пытаются увести за рубеж при помощи различных грантов. В НПО «Автоматика» надеются сохранить свои кадры и пытаются создавать для них условия для работы и дальнейшего развития. Пример тому — нынешняя научно-практическая конференция, которая в последний раз проводилась аж в 1965 году.

Александра ШЕИНА

Северный газ — России

«ГАЗПРОМ» И ЯНАО ПОДГОТОВИЛИ ПРОГРАММУ ОСВОЕНИЯ ЯМАЛА

Как нам сообщили в пресс-службе ОАО «Газпром», крупнейшая российская газовая корпорация и администрация Ямало-Ненецкого автономного округа, входящего в Уральский федеральный округ, подготовили программу комплексного освоения месторождений полуострова Ямал и прилегающих акваторий. Эта программа направлена для утверждения в Министерство энергетики и Министерство природных ресурсов РФ.

Документ разработан в рамках выполнения Энергетической стратегии России, согласно которой «Газпром» должен до 2020 года обеспечить добычу газа в объеме 530 млрд кубометров в год.

Программа предусматривает развитие газодобывающего комплекса на полуострове Ямал, решение экологических и социальных вопросов. В ней представлены прогнозные оценки потребностей России в природном газе до 2020 года, приведен прогноз добычи газа ОАО «Газпром» до 2030 года, а также нашли отражение:

— сценарии развития добычи газа и жидких углеводородов;

— программа поисково-разведочных работ, лицензирования недропользования;

— маршруты транспортировки газа и жидких углеводородов;

— производство и вывоз сжиженного природного газа с Харасавэйского месторождения;

— возможные варианты и объемы грузопотоков при различных сценариях развития добычи газа;

— энергообеспечение освоения месторождений;

— экономические показатели добычи и транспорта газа;

— экономическая эффективность освоения ресурсов Ямала;

— динамика инвестиций в освоение газовых месторождений;

— ценовые и налоговые условия освоения месторождений;

— программа создания промышленной и социальной инфраструктуры.

В первую очередь на Ямале в разработку будут введены Бованенковское и Харасавэйское газоконденсатные месторождения. Перспективными также считаются Новопортовское и Ростовцевское нефтяные месторождения, Крузенштерновское ГКМ, а также Тамбейская группа месторождений.

«Мы в срок выполнили поручение Президента России подготовить программу комплексного освоения Ямала. Работа над ней велась в тесном взаимодействии с администрацией ЯНАО. Освоение ямальских месторождений позволит нам выполнить Энергетическую стратегию России и полностью обеспечить растущий спрос на газ отечественных и зарубежных потребителей», — заявил председатель правления ОАО «Газпром» Алексей Миллер.

14 января правление ОАО «Газпром» приняло решение считать полуостров Ямал стратегическим регионом компании по добыче газа, о чем «НС!» сообщала. Одним из первых шагов по его выполнению стало проведение уже через две недели — с 28 по 30 января — в Ямбурге, Салехарде и Новом Уренгое расширенных выездных совещаний по развитию добычи и транспорта газа на территории ЯНАО. В них приняли участие делегация ОАО «Газпром» во главе с Алексеем Миллером, губернатор ЯНАО Юрий Неелов, а также руководители всех добывающих и транспортных предприятий «Газпрома», работающих в регионе.

В Салехарде А. Миллер и Ю. Неелов подписали меморандум о взаимодействии «Газпрома» и администрации ЯНАО по комплексному освоению месторождений полуострова Ямал и прилегающих акваторий. Следующим этапом в реализации этого решения и стала подготовка программы освоения Ямала.

Григорий ЛОМАКИН

НЕ ВСЕ ТО ТАНК, ЧТО ОТ «ОБОРОНКИ»

ЕКАТЕРИНБУРГ. Рабочие Уральского оптико-механического завода в очередной раз доказали, что могут не только прицелы для смертоносных истребителей делать, но и выпускать неплохие кухонные комбайны, светотехнику, медицинские и геодезические приборы. По сообщению пресс-центра УОМЗ, именно за свои конверсионные разработки предприятие получило золотую медаль на последней четвертой выставке «Лучшие товары и услуги на рынках России».

Впрочем, не только медали подтверждают мастерство оборонщиков. Недавно оптико-механический выиграл тендер правительства Украины на поставку медицинской аппаратуры. В апреле для украинских роддомов будет закуплено 40 инкубаторов для новорожденных. Выбор медиков не случаен: УОМЗ уже более 10 лет разрабатывает и производит медицинскую технику. Сегодня это единственное российское предприятие, выпускающее целую серию приборов для выхаживания новорожденных.

Кстати, в конце прошлой недели новый инкубатор и фототерапевтический излучатель производства УОМЗ были подарены заводом Уральскому НИИ ОММ в честь 125-летия последнего. Именно в этом институте проходили обкатку все медицинские приборы завода, в том числе и самый первый инкубатор, выпущенный в 1995 году.

Михаил ЧЕРЕПАНОВ

Субботники нынче не в моде

ЕКАТЕРИНБУРГ. В Кировском районе прошел первый в этом году субботник. В почтовые ящики жителей района заранее были разбросаны листовки с призывом выйти на уборку улиц. Руководство района предоставляло работникам весь необходимый инвентарь.

Участие в субботнике было делом добровольным и рассчитанным лишь на патриотизм горожан. Со слов руководителей администрации Кировского района, желающих выйти на субботник оказалось немного. Как правило, из тысячи проживающих приходил только один.

Также в уборке приняли участие сотрудники администрации, районный отдел благоустройства, студенты транспортно-строительного техникума. До седьмого мая такие субботники предписано провести всем районам Екатеринбурга. Постановлением главы города в течение этого времени следует очистить свои улицы и дворы от накопившегося за зиму мусора.

Инна ПОСТНИКОВА

Спрашивайте — ответим!
«Горячий телефон» редакции
71-38-75 — с 12 до 17 часов

ПОГОДА 17—18 апреля

Переменная облачность, небольшие осадки, преимущественно в виде дождя, днем 18-го — без осадков.

Температура воздуха 17-го ночью — -2—+3°, днем — +4—+9°, 18-го ночью — -3—-8°, днем — +2—+7°.

Ветер восточный, 2—7 м/сек., с переходом на северо-восточный, 7—12 м/сек.

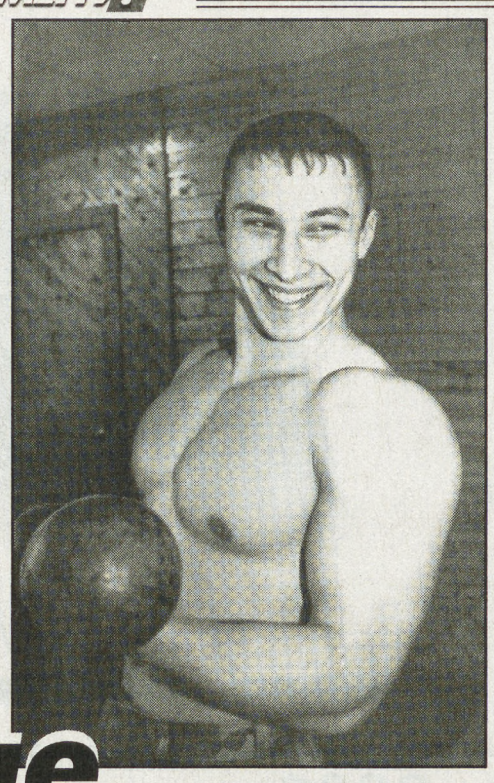

Чеченцы на Урале

ОНИ УЧАТСЯ ЗДЕСЬ ТУШИТЬ ПОЖАРЫ НА НЕФТЯНЫХ СКВАЖИНАХ

Четверо юношей-чеченцев внешне очень разные: двое — типичные кавказцы, а еще двоих вполне можно принять за местных жителей любого российского города. Все они — курсанты Екатеринбургского филиала Академии государственной противопожарной службы МЧС (в недавнем прошлом — пожарного училища). Практически каждому ехать на Урал учиться посоветовали родные — образование в Чечне очень ценится.

— Поначалу среди тех, с кем вместе поступали, была такая реакция: а, чеченцы! У меня, говорят, друга убили, а у меня знакомого, — вспоминает Идрис Бачаев. — Конечно, понимаем, война есть война, мы тоже своих знакомых и родных теряли. А теперь... Ну как вам сказать? — на минуту он задумывается. — В общем, мы живем, как братья.

Идрис, пожалуй, самый разговорчивый и веселый из этой четверки, хотя и самый молодой — ему всего 19, остальным по 20—22 года, они гораздо взрослее своих однокурсников. Старший инспектор отделения воспитательной работы филиала Академии майор внутренней службы Андрей Козак считает его помощником в работе с чеченцами. Идрис у себя на родине в Аргуне уже успел поработать в пожарной части, участвовал в тушении пожаров, в том числе и на нефтяных скважинах. Такая ранняя специализация не случайна: его отец — заместитель начальника этой самой части, кроме него дома ждут из Екатеринбурга весточки мать, две сестры, два брата, бабушка и дедушка. «Все пока живы!» —улыбаясь, подчеркнул курсант.

Спокойный, задумчивый Адам Берсаев — не только его сокурсник, но и коллега: работал в пожарке вместе с Идрисом, вместе и поступать приехал. Оторваться от родных, правда, ему труднее было: он уже успел обзавестись семьей и ради учебы пришлось разлучиться не только с матерью и четырьмя сестрами (отец погиб под обстрелом в 1999 году), но также с женой и сыном.

— Поступить в подобные учебные заведения можно было и в других городах, — рассказывает Адам, — однако начальник отряда в Аргуне сам это училище когда-то закончил, он считает его самым лучшим и нам сюда предложил поехать.

Магомед Эльмурзаев родился и вырос в Урус-Мартановском районе, в его семье есть еще два брата и сестра, живы родители. Дядя-пожарный, прослышав о том, что посылают парней учиться, предложил ему попробовать. Близкие не возражали.

— А теперь не хотят даже, чтобы в отпуск мы приезжали, опасно там, особенно на дорогах — фугасов много, — объясняет Магомед на хорошем русском языке. Говорит практически без акцента, хотя прежде, по его собственному признанию, изъяснялся на нем неважно.

В отличие от троих первокурсников, Рустам Хаджиев является курсантом уже второй год. Он из Грозного, двое его старших братьев несколько лет назад закончили это учебное заведение, так что сомнений, куда ехать, у него не было.

— Зимние каникулы нынче у меня оказались на неделю дольше, — говорит Рустам. — Один из моих братьев работает в чеченском ОБНОНе, так в том месяце из их отдела шестерых убили. Из-за этого там «чистки» устраивали, никого не выпускали и не впускали, ребята за мной заехать должны были, чтобы вместе досюда добираться — не получилось.

Урал — край, конечно, тоже горный, но все же от Чечни природой и климатом очень отличается. Рустам, переживший здесь не только нынешнюю теплую, но и прошлую холодную зиму, вспоминает, что он был тогда постоянным посетителем санчасти. Те его сокурсники, что приехали учиться с Тюменского севера или, например, Красноярского края (филиал Академии готовит специалистов для огромного региона, включающего Сибирь и Дальний Восток), морозов наших, казалось, не замечали, спали в майках или без них. Чеченец же на ночь укладывался в свитере и все равно мерз.

Но не за холод переживали кавказцы, направляясь в Екатеринбург, — за учебу. Пробелов в знаниях у них было много. Не случайно, как они признаются, первым вопросом, что задали им при встрече родные, было: «Как учеба?»

— Нам очень помогают ребята, с которыми живем, — говорит Адам. — Иногда на самоподготовке даже свои занятия отодвигают, чтобы нам объяснить тему.

Идрис хитро улыбается:

— Меня еще отец сразу спросил: в самоволку не бегаешь? На девушек не смотришь? Пиво не пьешь?

— А что, пиво и девушки запрещены?

— Что вы, конечно, вера нам запрещает, — все четверо очень эмоционально запротестовали. — Правда, пиво не пьем и девушек, когда в увольнении, стараемся не замечать.

Как оказалось, ограничивают себя ребята и в еде. При упоминании о мясе тоже дружно замотали головами: свинину нельзя, а так как чаще всего неизвестно, какое конкретно мясо использовано в блюде — свинина или говядина, то не едят никакого, только рыбу. Обряды мусульманские по возможности тоже исполняют — в свободное время в углу комнаты кладут коврик и читают молитву.

Самым непривычным в нашем городе чеченцам показалась спокойная обстановка.

— Дома обычно ложились спать под выстрелы и канонаду, — вспоминает Рустам. — И тут первое время даже скучно было от ночной тишины.

Уехали из опасных мест, чтобы получить профессию, с которой нередко придется рисковать жизнью — в этом есть некое противоречие. Но сами курсанты-кавказцы так не думают, и главный их аргумент — традиционно высокий уровень профессионализма чеченских пожарных. Им рассказывали старшие коллеги, что до распада Советского Союза пожарная служба этой республики считалась лучшей, кадры — самыми опытными, особенно по тушению нефтяных скважин. Не раз у них помощи просили другие регионы, например, выезжать приходилось в Баку. Андрей Козак также считает, что чеченцы обладают необходимыми качествами для этой службы — отвагой и преданностью товарищам, это у них впитывается с молоком матери.

— Поначалу, недолго, они держались отдельной группой, было такое, что отказывались пол мыть — у них принято, чтобы это делала женщина, — говорит Андрей Анатольевич. — А сейчас слились со всеми, и я не представляю, что кто-то из них может подвести и бросить в опасности друга. Все ребята физически очень развиты, а Рустам за свою роту на всех почти соревнованиях выступает, штангу выжимает 140 килограммов три раза. Больше него никто не может.

К Дню пожарной охраны, что ветераны по-старому отмечают 17 апреля, хотя официальный праздник перенесли на две недели позже, в филиале Академии готовят концерт. Адам прошел отборочный тур, он будет петь песню на своем языке.

— В ней поется про Кавказ, какой там живет народ, как принимают гостей, какая у него была история, — объясняет он.

На сложный вопрос, должна ли быть Чечня в составе России, ребята ответить не решаются. После минутного размышления Магомед говорит:

— Мне кажется, мы раньше лучше жили...

— Мы решили: кончится война — может даже, пока мы учимся, — и будет нормальное общество, — Адам подбирает слова, чтобы выразить мысль. — Мы должны готовиться жить в этом обществе. Мы — будущее нашей республики.

Светлана ЛЕБЕДЕВА
Фото Анатолия ЛАПТЕВА

ОГУРЕЧНАЯ ПОЭМА

ЕСЛИ НЕ ИЗМЕНЯТЬ ПРОФЕССИИ, МОЖНО СВЕРНУТЬ ГОРЫ

Фото Анатолия ЛАПТЕВА

В 1973 году Анна Юрина стала героиней печати — добилась на своем рабочем участке в УралНИИСХозе, в тепличных условиях, сногсшибательного урожая огурцов — 52 килограмма с квадратного метра. Журнал «Работница» в одном из своих номеров поместил на обложку фото — приятная сорокалетняя женщина среди зелени.

Но очередное достижение известного в Советском Союзе агронома Юриной не нашло поддержки: никому не хотелось выращивать огромные урожаи, когда достаточно было собрать всего на один огурец больше запланированного, чтобы в кармане оказалась премия.

Сегодня время премий миновало, а страна все еще довольствуется послевоенными рекордами в пятнадцать—двадцать килограммов огурцов с квадратного метра, это в подавляющем большинстве тепличных хозяйств. Технологии Анны Юриной до сих пор не спешат внедрять даже на уровне Екатеринбурга и Свердловской области, в условиях рынка. А ведь высокая урожайность огурцов снизит их себестоимость и гарантирует хозяйствам, фермерам, торговле и предприятиям питания ощутимую прибыль.

Кстати, Россия уже давно могла стать огуречной державой — еще в советские времена на специальных курсах в УралНИИСХозе Анна Васильевна обучила своей технологии шесть тысяч (!) овощеводов. Они приезжали в Свердловск даже из Калининграда и с Сахалина, усердно посещали лекции и практические занятия, через месяц возвращались в свои хозяйства, и... все опять шло по старинке.

ГРЯДКИ И ЗАПОВЕДИ

Она росла под Москвой в большой семье — отец, мать три сестры и шестеро братьев. Когда девочке исполнилось лет семь, отец выделил ей собственную грядку, и Анечка начала учиться рыхлить, сажать и окучивать. Такие же грядки в свое время появлялись у каждого из ее братьев и сестер, и это дало поразительный результат: девять из десяти детей Василия и Марии Юриных посвятили себя впоследствии сельскому хозяйству. Все получили высшее образование. Трое стали докторами наук, двое — кандидатами. Например, Ольга Васильевна Юрина — сельскохозяйственный селекционер с мировым именем, такие сорта огурцов как «изящный», «электрон», «водолей», «мурава», «грибовский-2», самый скороспелый в мире «ролик» — плоды ее труда. Дыня «грибовская грунтовая», которая созревает в Подмосковье в открытом грунте, «изобретена» тоже ею. Эти и многие другие сорта тыквенных культур она выращивала на Грибовской селекционной станции. Последнюю свою книгу по селекции тыквенных написала в 85 лет. Петр Васильевич Юрин был биологом. Еще в 60-е годы он разработал теорию агрофитоценозов — продуктивного моделирования посевов. Только сейчас в России начали осознавать ее значимость для сельского хозяйства.

Конечно, не только детские грядки стали причиной любви Юриных к сельскому хозяйству. Силен был, в первую очередь, авторитет отца, агронома Василия Петровича. И силен был его педагогический дар. «В своей профессии ты должен знать все досконально, должен быть лучшим» и «ни на что свою профессию не меняй» — эти главные заповеди все младшие Юрины усвоили отлично.

Василий Петрович высшего образования получить в свое время не мог — это было слишком для крестьянского сына в начале двадцатого века. Но он умудрился выучиться грамоте, окончить Пензенское садово-огородное училище, поступить на службу к помещику и выращивать у того ананасы, яблони и вишни в горшочках. Потом получил должность инспектора по садоводству Пензенской губернии. И в сорок лет, когда построил дом и развел на подоконниках пышные гиацинты, женился на смышленой девушке Маше, которая была моложе его ровно вдвое.

Уже в советское время Василий Петрович несколько лет работал в Екатеринбурге. Впервые вырастил томат, который здесь до того не знали, разбивал бульвар по проспекту Ленина. Летом высаживал из живых цветов вертикальный портрет Ильича, что само по себе было невероятно сложно, каждый день ходил подстригать этому портрету усики. За усердный труд получил награду от городского головы — шубу на кенгурином меху, из которой впоследствии его дочки шили шапки и шубки куклам. Работал до 85 лет.

Жена Василия Петровича в войну была директором подмосковного подсобного хозяйства Минздрава, Воскресенского санатория. Даже когда немецкая армия находилась в ста километрах от столицы, она не бежала вместе со всеми, а осталась следить за своим «рабочим местом». Умерла она в самый разгар Великой Отечественной, когда шестеро ее сыновей были на фронте. Была тогда студенткой-заочницей Тимирязевской сельскохозяйственной академии. Василий Петрович пережил ее на сорок лет.

О семье Юриных немало писали. Об Анне Васильевне, например, первая статья появилась в 1959 году в «Комсомольской правде». Тогда письма ей носили мешками — молодежь хотела приехать для обмена опытом, солдаты из армии — просто в гости, познакомиться с такой необыкновенно целеустремленной девушкой. Потом появлялись статьи в «Огоньке», в «Известиях» за подписью известного очеркиста Евгения Богата. О семье Юриных сняли короткометражный фильм на Ростовской киностудии, он так и назывался — «Юрины». Достижениям Анны Васильевны был посвящен научно-популярный фильм Свердловской киностудии с героическим по советским временам названием «Право вести за собой».

Но Юриных объединяла отнюдь не слава и не ученость, а крепкая семейная дружба: после войны они раз в году непременно съезжались вместе на «заседание» семейного «ученого совета» — рассказывали друг другу о своих последних работах, выпускали рукописный семейный журнал.

ТРУД ВМЕСТО КАРЬЕРЫ

— В юности я кошмар какая была, — вспоминает Анна Юрина. — Желание творить, целеустремленность, молодая энергия делали большие дела. Ленинградскую сельскохозяйственную академию закончила с красным дипломом — предлагали несколько хозяйств на выбор в Москве и Подмосковье. А я в ответ: «Хочу в Свердловск, я там родилась». Толкнула тогда речь перед сокурсниками — поедем на восток, будем поднимать восток! Столько энергии было — кипела. Мне говорят: «В Свердловск? Ну тогда хоть заведующей сразу». А я: «Нет, хочу агрономом». В институте-то я стипендию получала 240 рублей, повышенную, а у агронома зарплата — 600, уже это казалось большой суммой. Я думала: заведующий получает еще в два раза больше? Ну и что, зачем мне? И 600 хватит.

В колхоз «Яровой колос» приезжаю — там деревенская женщина в платочке везет воз сена. Мне указывают — вот она, заведующая. Вытерпела меня только год: «Мне стыдно — вы все делаете сами, без меня. Будьте уж вы заведующей, а я стану вам помощницей». Согласия моего не спросили, издали соответствующий приказ. Потом перевели меня в колхоз имени Ленина: огромное хозяйство, миллион годового дохода. Старалась: к Новому году были помидорчики, к 23 февраля считала своим долгом вырастить первый огурец без применения электродосвечивания рассады.

В 25 лет попала в передовики, и тут, в 1954 году, Хрущев приезжает, будет выступать на зональном совещании. Меня туда — с докладом о передовом опыте по получению высоких урожаев капусты, огурцов и помидоров. Тогда областное управление сельского хозяйства, точнее, обком КПСС, овощи интересовали мало, упор делался на животноводство. Я решила об этом замолвить слово — доклад мой упустили из виду, не откорректировали. «Капусту, — говорю, — у нас весной привозят из Узбекистана, а свою мы продать не можем — залеживается. Наша капуста крепкая, зеленая, а ташкентская — мелкая, пожелтевшая». Хрущев, когда это услышал, как хлопнет кулаком по столу: «Безобразие!» Конечно, после этого обком не кинулся поднимать овощеводство. Только через несколько лет вышел приказ об активном развитии этой сферы сельского хозяйства на уровне страны.

ОСОБОЕ БОГАТСТВО

Профессии Анна Юрина за всю жизнь ни разу не изменила. Хоть и приглашали ее не раз в обком КПСС заведовать сельским хозяйством, звали директором в Институт овощного хозяйства. Сейчас, когда ей уже за семьдесят, преподает в Сельскохозяйственной академии. В ЗАО «Тепличное» учит студентов выращивать высокие урожаи овощей. Тринадцать ее аспиранток уже защитили кандидатские диссертации.

— Анну Васильевну разговорить трудно, вам просто повезло, — заметила одна из ее учениц, старший преподаватель кафедры плодоовощеводства Надежда Медведева. — А от себя я добавлю, что она — самая достойная из женщин Екатеринбурга для звания почетного гражданина города. Только почему-то этого до сих пор не хотят признать в мэрии. Она в течение уже тридцати лет ведет известную программу «Календарь садовода и огородника». Работает без золотых гор: хоть и профессор, хоть ее имя и известно специалистам в России и за рубежом, капитала и особых материальных благ так и не скопила — некогда, работала за идею.

Слова эти были сказаны с любовью и уважением к учителю, который поставил своей главной целью трудиться в первую очередь не для себя лично, а для народа. Звучит не пафосно, но честно, по правде.

Мария ОСЕНЕВА

Минувшие сутки

◆Голландцы, желающие проживать со своими иностранными спутниками в Нидерландах, должны отныне вносить денежный залог за их обучение на интеграционных курсах.

◆В китайской провинции Юньнань создан центр, консультирующий по вопросам ВИЧ.

◆В Индонезии отметили наступление Нового года по индуистскому календарю.

◆В Китае для продажи на аукционе выставлены произведения, созданные императорами.

◆Штраф в размере 2,5 тысячи американских долларов или тюремное заключение сроком до четырех лет будет ожидать в Малайзии всякого водителя, отказавшегося пройти анализ на предмет выявления в организме наркотических веществ.

◆Компания «Вольво» 75 лет назад посадила Швецию за руль.

◆В столице Южной Кореи во время репетиции скончался главный дирижер Большого театра Марк Эрмлер.

◆Представители сексуальных меньшинств в Турции хотят создать политическую партию.

◆В Иваново создан прибор для бесконтактного метода контроля за стрессом, психоэмоциональным и функциональным состоянием человека.

◆Власти Пекина до Олимпиады-2008 намерены избавить город от песчано-пылевых бурь.

◆Около 160 тонн мусора привез в Японию ледокол «Сирасэ», вернувшийся из антарктической экспедиции.

◆Американская школьная учительница отправится в космос на борту «Шаттла» в 2004 году, сообщил директор НАСА.

◆На Пулковской обсерватории РАН из-за задолженности за электроэнергию обесточены 15 уникальных телескопов.

◆Японские изобретатели первыми в мире «скрестили» бытовой бинокль с фотоаппаратом.

◆Индийская подводная лодка, модернизированная на предприятии «Звездочка» в Северодвинске, спущена на воду.

◆Российская кинематография отметила 100-летие со дня рождения Николая Экка — создателя первого в СССР звукового фильма «Путевка в жизнь».

◆Мемориальный рейс по маршруту блокадного трамвая совершили вагоны военных лет в Санкт-Петербурге.

◆Свои первые гастроли в Москве начал знаменитый американский шоу-балет «Комплекшнз».

◆Артист Малого театра Евгений Самойлов награжден орденом «За заслуги пред Отечеством» III степени.

◆Ирина Хакамада удостоена медали «За серьезное отношение к смешному» на фестивале сатиры и юмора «Золотой Остап» в Петербурге.

◆Телеканал РТР на будущей неделе завершает 10-летнюю эпопею показа «Санта-Барбары».

◆Около четырех килограммов разлитой ртути собрали спасатели во дворе жилого дома на юге Москвы.

◆В Бурятии саперы не стали подрывать ледовые заторы на реке Селенга, чтобы спасти популяцию байкальского омуля.

◆Погибли все 155 человек на борту китайского лайнера, разбившегося в Южной Корее.

◆Землетрясение силой 5,5 балла по шкале Рихтера произошло на юге Филиппин.

◆Крупную партию контрабанды лягушачьей икры обнаружили таможенники при досмотре тепловоза, который направлялся в Китай.

◆Борис Ельцин в очередной раз стал дедушкой.

◆В Хьюстоне завершается работа над созданием трех парков президентских скульптур, где будут установлены 43 статуи американских президентов; вход в парки будет платным — восемь долларов.

По материалам Интернета

Прошедшая неделя

ПОНЕДЕЛЬНИК, 8 АПРЕЛЯ

◆В центре Екатеринбурга в пламени пожара погибли два строителя.

◆Возбуждено уголовное дело против начальника Туринского РОВД и шести его подчиненных.

◆На президента «Уралтрансбанка» наложен штраф за проведение платежей по спорным векселям. Суд Железнодорожного района обязал «Уралтрансбанк» выдать «Альстом СЭМЗ» новые векселя взамен утраченных.

◆Свердловское областное правительство подвело итоги исполнения бюджета области в 2001 году. В составе налоговых доходов областного бюджета ряд источников остался невыполненным.

◆В Первоуральске убит офицер налоговой полиции.

◆Копии трудовых договоров теперь будут оформляться в органах местного самоуправления Свердловской области.

◆В Челябинске задержан наркокурьер с пятью килограммами марихуаны.

◆Власти Екатеринбурга готовы разобраться в коммунальных тарифах только после выборов в областную Думу.

◆Правительство Свердловской области дало «зеленый свет» ссудосберегательным товариществам.

◆«Уралсевергаз» ограничил поставки топлива на Каменск-Уральский завод цветных металлов.

◆В областном краеведческом музее открывается выставка «Магия древних».

◆«Лукойл» повысил отпускные цены на нефтепродукты.

◆«Газпром» и администрация Ямало-Ненецкого автономного округа направили в правительство РФ проект программы промышленного освоения Ямала.

◆На победу в конкурсе «Лидер в бизнесе-2002» претендуют 100 среднеуральских промышленников и предпринимателей.

ВТОРНИК, 9 АПРЕЛЯ

◆Руководители среднеуральских предприятий, выпускающих боеприпасы, обсудили вопросы по созданию холдинга.

◆Из-за утечки газа движение поездов на одном из участков ЮУЖД было остановлено.

◆В ходе проверки в Екатеринбурге выявлено 117 случаев нарушения санитарного законодательства.

◆На Златоустовском металлургическом комбинате грядут масштабные увольнения.

◆Ханты-Мансийский банк получил генеральную лицензию на экспорт драгоценных металлов.

◆В ходе операции «Допинг» на Южном Урале изъято четыре килограмма наркотиков.

◆Ачитский район вышел на первое место в Свердловской области по производству суррогатного алкоголя.

◆В Екатеринбурге прошло закрытие фестиваля «Юные интеллектуалы Екатеринбурга-2002».

СРЕДА, 10 АПРЕЛЯ

Свердловский облизбирком разблокировал избирательный счет НПРФ.

◆УОМЗ в апреле поставит на Украину 40 инкубаторов для новорожденных.

◆В Челябинске начал работу III Южно-Уральский экономический форум.

◆Свердловский облзбирком признал недействительными 206 избирательных бюллетеней, поданных в ходе досрочного голосования.

◆Вкладчикам екатеринбургского филиала Мост-Банка стали возвращать деньги.

◆ВСМПО впервые примет участие в международной выставке «Авиадвигатель-2002» в Москве.

◆Двухлетнее противостояние между администрацией Алапаевска и руководством «Артемовских сетей» закончилось в пользу жителей города.

◆Лучшие медучреждения Екатеринбурга получили премии.

ЧЕТВЕРГ, 11 АПРЕЛЯ

◆В рамках реформы ОАО «Курганэнерго» разделится на семь самостоятельных предприятий.

◆Остановленная доменная печь Алапаевской ферросплавной компании будет запущена не ранее мая.

◆На екатеринбургском автовокзале «Южный» открыты новые маршруты.

◆К концу лета количество работников на стройплощадке БН-800 будет увеличено до 1200 человек.

◆В Екатеринбурге пройдет международная конференция по вопросам взаимодействий России и Евросоюза.

◆В Нижнем Тагиле проводится съезд уральских заводов.

◆Прокурор Талицкого района возбудил уголовное дело по факту отключения электроэнергии в селе Бутка.

ПЯТНИЦА, 12 АПРЕЛЯ

◆ГУП ПО «Уралвагонзавод» презентует свою дорожную и коммунальную технику.

◆«Объединенные машиностроительные заводы» расширяют мощности по производству нефтегазового оборудования.

Григорий ЛОМАКИН
По материалам информационных агентств

Кому мешает тюбик зубной пасты?

ИЛИ 20 МЕЛОЧЕЙ, ЗА КОТОРЫЕ ХОЧЕТСЯ УБИТЬ

Сколько раз вам приходилось получать нагоняй за гору невымытой посуды, между тем как в раковине стоят всего три тарелки? А за разбросанные по комнате носки? У каждого из нас в быту есть свой раздражающий фактор. Самые распространенные мы собрали в наш «чарт»: целью его составления является не укор всем узнавшим себя, а лишь указание на их возможные недостатки.

1. Посягательство на личное пространство. Никак не возьму в толк, зачем складывать в стопочку вещи на столе, где царит творческий беспорядок? А кому, скажите, понравится, когда берут почитать ту же книгу, которую уже читаете вы? Из той же серии: работа на чужом компьютере, желание панибратски ударить по плечу во время разговора, слишком тесно прижимающиеся товарищи по несчастью в общественном транспорте.

2. Неаккуратное обращение с тюбиком зубной пасты. Я знаю массу людей, которых приводит в бешенство созерцание «растерзанного» и «обезглавленного» тюбика. Без крышки, с вытекшей пастой, сдавленный до невозможности он валяется в раковине. Просто хочется плакать.

3. Стирка полиэтиленовых пакетиков из-под продуктов. Зачем копить то, чего в каждом доме и так предостаточно? Развешанные по квартире мешочки являют собой весьма убогое зрелище. Гораздо больше пользы они смогут принести, если складывать в них мусор перед тем, как его выбросить.

4. Размокшее мыло. «Да вы что все — хирурги, что ли, по десять раз на дню руки моете?!» — заламывала руки мама одной моей знакомой, склоняясь над плавающим в мыльнице розовым кусочком. Мокрое мыло, в буквальном смысле, утекает сквозь пальцы, к применению оно не пригодно. Стремящимся к чистоте необходимо завести мыльницу с отверстиями.

5. Оставшиеся на расческе волосы. Судя по телевизионной рекламе, половина населения нашей родины страдает от себореи (то бишь, перхоти) и является обладателями секущихся, ломких и крайне безжизненных волос. Иногда после того как расческой кто-то воспользовался, понимаешь, что реклама не лжет. Но демонстрировать таким образом выпавшие локоны окружающим — это моветон, господа.

6. Принимать душ поздно ночью. Вы работаете не покладая рук, даже дома постоянно над чем-то трудитесь. Поэтому лечь спать раньше двух часов ночи для вас — просто невыполнимая миссия. Но перед этим каждый уважающий себя человек должен принять душ. И чего только эти домашние возмущаются: «Устроил(а) тут Ниагарский водопад, а некоторые, между прочим, уже спят!»

7. Читать в туалете. Было бы прекрасно, если б можно было никогда не сидеть в туалете, так как занятие это порой весьма утомительное и скучное. А раз так, надо как-то скрасить пребывание в этом заведении. Например, с помощью чтения. Только не удивляйтесь, когда, захлопнув последнюю страницу книги, за дверью вы увидите очередь из «двенадцати злобных родственников».

8. Брать жирными руками пульт от телевизора. Или не пульт, а крышки от посуды, дверные ручки и телефонную трубку. Маслянистая субстанция, оставшаяся после ваших пальцев на этих предметах, способна кого угодно завести с пол-оборота.

9. Не поставленные на место тапки. Мелочь, а неприятно. В особенности когда в спешке запнешься о них и растянешься во весь рост. В этот пункт смело можно вписывать вообще всю хаотично расставленную по прихожей обувь, так как она мешает передвижениям по квартире ничуть не меньше. Нет претензий только у вашей собаки, которая радостно грызет уже третий ботинок.

10. Хлопать дверью. Неважно, от чего будет эта дверь — от холодильника или автомобиля. В вашей силе никто не сомневается. Но вот осыпавшаяся в коридоре штукатурка и вздрагивающая от каждого такого хлопка бабушка...

11. Копить грязную посуду в кухонной раковине. Многие оправдывают это тем, что легче вымыть всю посуду скопом, чем тратить моющее средство и мочить руки, полоща каждую тарелочку по отдельности. Но стоит ли дожидаться, когда из вашей раковины начнет угрожающе возвышаться настоящий Эверест?

12. Слишком быстро есть. «Ну как так можно? — возмущается моя подруга. — Я стараюсь, готовлю для своего благоверного такие кулинарные шедевры, а он с ними расправляется в пять минут». Действительно, семейное застолье много значит. Кроме того, не забывайте, что быстрое пережевывание и проглатывание пищи вредит пищеварению.

13. Крошки на скатерти. Конечно, если мы не будем оставлять еду тараканам, нас не возьмут в «Гринпис». Но не позволять же им питаться с собственного стола!

14. Липкий пол. Пролив на кухне сироп или просто сладкий чай, не спешите бежать за тряпкой. Хождение по липкому полу очень напоминает преодоление повышенной гравитации. Так вы сможете раньше космонавтов ощутить себя побывавшим на Марсе или Сатурне.

15. Слишком громкое чихание. Не знаю, как вы, а я постоянно пугаюсь, когда рядом раздается рев: «А-а! А-а! Апчхи!» И так по нескольку раз. Ей-богу, сердце из груди выскакивает.

16. Лужи в ванной. Они остаются там после того, как кто-то из ваших домочадцев принял душ. Особенно обидно бывает вляпаться в такую лужу в чистых и сухих носках.

17. Тупые ножи. Их присутствие в доме можно оправдать только отсутствием в нем же мужчины. Если таковой в наличии имеется — попросите, пусть наточит. В крайнем случае, возьмитесь за точильный камень сами. В общем, придумайте хоть что-нибудь, а то хлеб резать просто невозможно.

18. Шмыгать носом. Этот звук мешает нам жить ничуть не меньше, чем когда кто-то сморкается. Насморк — вообще вещь неприятная.

19. Неуклюжесть. Бывают люди, которым фатально не везет во всем: режут хлеб — порежут палец, идут по комнате — заденут стол и уронят все, что на нем стоит, пьют чай — обязательно обольют и скатерть, и окружающих. Таким, наверное, стоит только посочувствовать. Однако иногда это просто невыносимо.

20. Самый интересный раздражающий фактор у нашего редакционного художника-карикатуриста Максима Смагина. Он очень страдает от склонности окружающих к метеоризму. «Ужаснее всего, — говорит Максим Дмитриевич, — когда они еще и начинают при этом отпираться».

Наталия МУСТАФИНА
Рисунок Виталия БУСЛОВСКИХ

Шахматный клуб

Отдел ведет мастер спорта Владимир ЖЕЛТОНОЖКО

ИТОГИ НОВОГОДНЕГО КОНКУРСА

Все задания решили Н. Аникин, А. Селягин (оба Ирбит) и В. Шматко (Каменск-Уральский). Они и объявляются победителями. Поздравляем! И. Федотов (Верхняя Пышма) и Л. Урецкий (Екатеринбург) почему-то в № 262 нашли только два решения, а их — четыре. Победители могут позвонить по тел. 61-18-31 и получить свои призы. Хочу поздравить друзей из Нижнего Тагила, решивших по одной задаче, — Свету Пономареву, Сергея Ивановича Стоянова и Олега Юрьевича Бочкарева. Они получат в подарок отдельные номера журнала «Уральский проблемист».

МИХАИЛ КОРМИЛЬЦЕВ

Составляет задачи разных жанров, а периодически и этюды. Единственный в команде ретроаналитик.

№ 57.

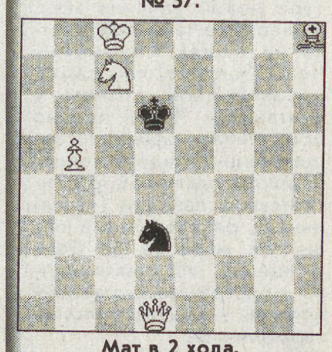

Мат в 2 хода.

№ 58.

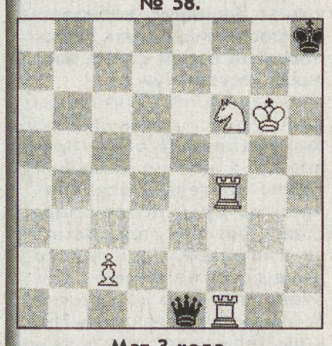

Мат 3 хода.

№ 59.

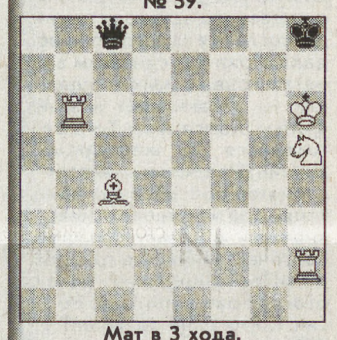

Мат в 3 хода.

№ 60.

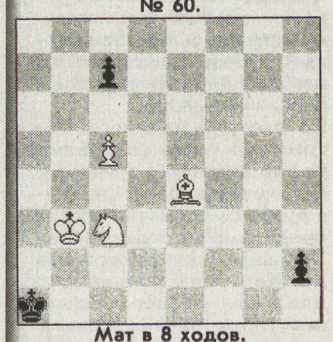

Мат в 8 ходов.

№ 61.

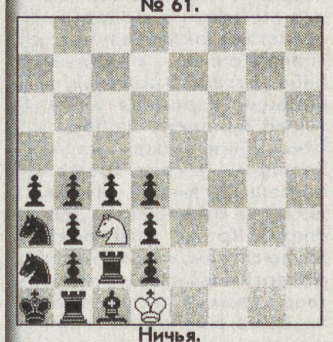

Ничья.

№ 62.

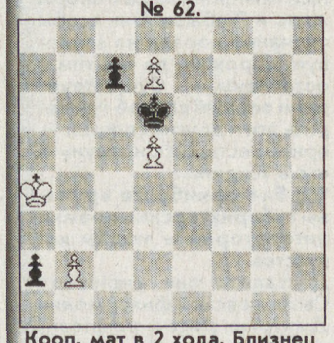

Кооп. мат в 2 хода. Близнец — поменять цвет фигур.

№ 63.

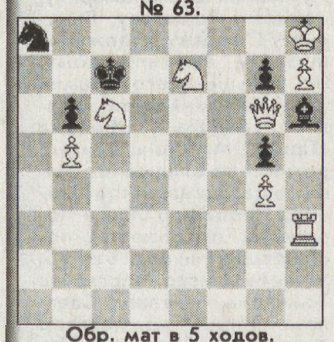

Обр. мат в 5 ходов.

№ 64.

Обр. мат в 7 ходов.

Школа здоровья

Ведущая рубрики Ольга СТЕПАНОВА

Витаминная атака

Вы раздражены, быстро утомляетесь, не можете сосредоточиться, у вас пропал аппетит и со сном проблемы. Что случилось, вы заболели? Специалист ответит незамедлительно: у вас гиповитаминоз.

Это весьма серьезно. Потому что витамины необходимы для роста, нормальной иммунологической реактивности организма, для успешной деятельности репродуктивных функций и так далее. Витамин **А**, например, стимулирует процессы роста, защищает кожу и слизистые, регулирует обменные процессы, влияет на остроту зрения. Витамин B_1 нормализует углеводный обмен, регулирует работу нервной системы, органов пищеварения. B_2 участвует в синтезе гемоглобина, регулирует жировой и белковый обмен, сохраняет здоровой кожу. B_3 играет важную роль в регуляции иммунных процессов, повышает устойчивость организма к физическим и умственным нагрузкам, стрессам. B_6 необходим для нормальной работы нервной системы, стимулирует образование эритроцитов, улучшает состояние зубов, десен. B_9 (фолиевая кислота) играет основную роль в процессах роста и размножения клеток, стимулирует кроветворение, улучшает работу кишечника. B_{12} понижает содержание холестерина в крови при атеросклерозе, улучшает память, концентрацию внимания, участвует в процессе кроветворения. **С** укрепляет стенки кровеносных сосудов, повышает сопротивляемость организма инфекциям. **Е** обладает антиоксидантным действием, замедляет старение клеток, защищает мышцы от повреждений при физических нагрузках. **Д** улучшает состояние нервной и сердечно-сосудистой систем, нормализует фосфорно-кальциевый обмен. **РР** нормализует углеводный обмен, улучшает циркуляцию крови. **Н** играет важную роль в процессе метаболизма жиров, участвует в синтезе жирных кислот.

Как видите, все они необходимы нам для того, чтобы быть здоровыми, но мы недополучаем изрядную толику витаминов. По данным Института питания Российской академии медицинских наук, практически все население России испытывает дефицит витаминов на 40—60 и более процентов. Особенно от недостатка витаминов страдают подростки, пожилые люди, беременные и кормящие женщины, курильщики, люди, ведущие активный образ жизни.

Так что же делать? Бежать в аптеку и скупать все витамины подряд? Об этом разговор с иммунологом Светланой Викторовной Будалиной. Она только что побывала в Москве, где приняла участие в семинаре, посвященном проблемам гиповитаминоза.

— Все подряд скупать не нужно. Гипердозы витаминов, так же, как и их дефицит, могут сыграть свою отрицательную роль. Сегодняшние исследования показывают, что гипердозы витамина **С**, например, могут вызвать возбуждение центральной нервной системы, бессонницу, беспокойство, чувство жара, угнетение функции инсулярного аппарата, поджелудочной железы. Было отмечено также повышение артериального давления, увеличивалась свертываемость крови, у беременных увеличивалась угроза выкидыша. Гипердозы витамина **С** также выводят из организма витамины B_2, B_6 и фолиевую кислоту.

Когда в организм поступает гипердоза любого витамина, в нем запускается ряд ферментативных систем, которые удаляют избыток витамина из организма. После прекращения поступления гипердоз этот механизм не может остановиться сразу и образует дефицит данного витамина.

Новейшие исследования доказали, что витамины должны поступать в организм отдельно от минералов, а не в комплексе с ними, как считалось ранее. Это обусловлено тем, что некоторые минералы обладают свойством конкурировать с витаминами, нарушают процесс их всасывания, снижают их эффективность.

— Когда и в каких дозах следует принимать витамины?

— Мы нуждаемся в этом в течение девяти месяцев в году. Причем применять их следует во время приема пищи, поскольку природой заложено то, что витамины поступают в организм с ней. Это даст наибольший эффект.

Что касается доз, то все они, в зависимости от возраста пациента, указаны на упаковке витаминов. Этому и надо следовать. А вот «улучшать» назначение нельзя, если вы не хотите себе навредить.

— Рынок витаминов велик, как сделать выбор?

— Поливитамины можно приобрести без рецепта врача. Они сбалансированы по составу, годятся и для лечения, и для профилактики. Я бы порекомендовала среди прочих отдать предпочтение **алвитилу**. Это препарат без минералов, его можно применять без назначения врача в течение полугода с целью профилактики. Дозы компонентов в нем сбалансированы и соответствуют суточной потребности организма.

Что касается отдельных витаминов, то по поводу их приема лучше всего посоветоваться с врачом, который даст совет, учитывая возраст, состояние здоровья пациента, наличие у него тех или иных хронических заболеваний.

— Каким образом получить максимальную «витаминную» дозу в натуральном виде?

— Следует помнить простые правила. При кипячении молока количество содержащихся в нем витаминов существенно снижается. При термической обработке всех продуктов теряется от 25 до 100 процентов витаминов. После трехдневного хранения пищи в холодильнике теряется 30 процентов витамина **С**. Витамин **А** боится ультрафиолетовых лучей. Витамин B_2 активно разрушается на свету, другие — тоже, но в меньшей степени. В коже овощей и фруктов содержится больше витаминов, чем в самом плоде.

Надо помнить и то, что ни один из продуктов питания не содержит всех витаминов, необходимых для покрытия потребностей организма в этих веществах. Так что без «добавки» не обойтись. Поэтому делайте свой выбор и будьте здоровы!

Игра-акция «Вечер для двоих»

Фото Анатолия ЛАПТЕВА

Червячок зависти ощутимо куснул бы любого парня, увидевшего, с какой красавицей предстоит провести вечер — а может, и не один — «кавалеру» нашего конкурса знакомств. Из писем молодых читательниц «НС!» Дима выбрал письмо Маши, настоящей ВЕСЕННЕЙ девушки: лучистые глаза, теплая улыбка и целая россыпь веснушек на щечках. «Мечта поэта!» — как восклицал Ося Бендер.

Маша учится в школе, по окончании ее собирается поступать в Юридическую академию. Человек она на удивление разносторонний — занимается каратэ и пишет стихи, любит смотреть кино и ...на звездное небо. «На смену!» постоянно выписывает и о конкурсе узнала в одном из номеров. В газете все нравится, «вот только статьи про музыку хотелось бы видеть чаще!». (*Желание девушки — закон. Сегодняшний выпуск «фактиков» — почти полностью «музыкальный».*)

Некоторую, вполне понятную, неловкость от первой встречи молодые люди быстро сняли рюмкой белого вина. А потом... потом мы оставили Машу и Диму наедине за столиком кафе «Элиана».

Газета «На смену!» благодарит работников кафе «Элиана» за помощь в проведении конкурса. Отдельная благодарность официантке Светлане Лобановой.

Спорт

Вперед, за медалями!

МИНИ-ФУТБОЛ. Определилась восьмерка команд, которая примет участие во впервые проводимом в России плей-офф чемпионата России. Это (в порядке занятых мест): «Дина (Москва), «ВИЗ-Синара» (Екатеринбург), «Норильский никель» (Москва), «Спартак» (Москва), «Тюментрансгаз-ЯВА» (Югорск), ЦСКА (Москва), «Финпромко-Альфа» (Екатеринбург) и «ГКИ-Газпром» (Москва).

Девятое место в чемпионате высшей лиги занял екатеринбургский **«УПИ-СУМЗ»**, покинут лигу «Крона» (Нижний Новгород) и «Единство» (Санкт-Петербург), а «Тюмень» и «Политех» (Санкт-Петербург) будут бороться за сохранение своих мест среди сильнейших с третьей и четвертой командами первой лиги.

Что касается высшей лиги, то ее заключительный (восьмой) тур проходил, как «НС!» уже сообщала, в Москве и Екатеринбурге 11 — 14 апреля.

Екатеринбург, Дворец спорта.

11 апреля. «Тюмень» — «Спартак» — 5:7 (в начале второго тайма чемпионы проигрывали 2:5!), «Финпромко-Альфа» — «Дина» — 0:5, «УПИ-СУМЗ» — «ГКИ-Газпром» — 1:3 (гол у хозяев: Алексей Артемов), «ВИЗ-Синара» — ЦСКА — 7:3 (Гурам Мчедлишвили, Денис Агафонов, Андрей Шабанов, Владислав Шаяхметов, Дмитрий Баранов, Сергей Скорович, Сергей Фадеев).

12 апреля. «Дина» — «Тюмень» — 4:2, «Спартак» — «Финпромко-Альфа» — 2:1 (Виталий Одегов), ЦСКА — «УПИ-СУМЗ» — 4:1 (Илья Корнуков), «ГКИ-Газпром» — «ВИЗ-Синара» — 2:5 (Агафонов, Баранов, Шабанов, Фадеев, Скорович).

13 апреля. «Финпромко-Альфа» — ЦСКА — 3:4 (Дмитрий Кузвесов, Владимир Нахратов, Станислав Ларионов), «Тюмень» — «ГКИ-Газпром» — 3:4, «УПИ-СУМЗ» — «Спартак» — 2:2 (Сергей Кушков, Александр Черкасов), «ВИЗ-Синара» — «Дина» — 2:1 (Жоржиньо, Шабанов). Это первая победа «ВИЗа» над «Диной» в чемпионатах России.

14 апреля. ЦСКА — «Тюмень» — 6:5, «Дина» — УПИ-СУМЗ» — 11:2 (Евгений Шульгин — 2), «ГКИ-Газпром» — «Финпромко-Альфа» — 1:5 (Александр Моргунов, Нахратов — 2, Олег Удодов, Александр Косенко), «Спартак» — «ВИЗ-Синара» — 2:2 (Фадеев, Шабанов).

Итоги тура: «ВИЗ-Синара» — 10 очков, «Дина» и ЦСКА — по 9, «Спартак» — 8, «ГКИ-Газпром» — 6, «Финпромко-Альфа» — 3, «УПИ-СУМЗ — 1, «Тюмень» — 0. **Символическая сборная:** лучший игрок — Денис Абышев («Тюмень»), вратарь — Геннадий Гарагуля («ВИЗ-Синара»), защитник — Сергей Малышев («ГКИ-Газпром»), нападающий — Александр Монахов («Спартак»), бомбардир — Сергей Коридзе («Дина») — 8 мячей (причем 7 из них форвард «Дины» и сборной Украины провел в ворота «УПИ-СУМЗ»).

По итогам всех тридцати матчей верхняя часть таблицы выглядит так:

	О	М
1. «Дина»	77	168:49
2. **«ВИЗ-Синара»**	74	146:71
3. «Норильский никель»	70	156:59
4. «Спартак»	69	137:67
5. «Тюментрансгаз-ЯВА»	64	118:47
6. ЦСКА	54	118:87
7. **«Финпромко-Альфа»**	53	109:59
8. «ГКИ-Газпром»	53	108:72

Матчи 1/4 финала «Дина» — «ГКИ-Газпром», «ВИЗ-Синара» — «Финпромко-Альфа», «Норильский никель» — ЦСКА, «Спартак» — «Тюментрансгаз-ЯВА» пройдут 21 апреля (на площадке команд, указанных в парах вторыми) и 26 апреля. В случае, если в серии будет равенство, то 27 апреля пройдет еще один матч. Полуфиналы состоятся 3 и 8 (9) мая, а финалы — 15 и 20 (21) мая.

Фото Анатолия ЛАПТЕВА

При Грязнове «Динамо» обрело «Энергию»?

ХОККЕЙ. Переходный турнир

«Липецк» (Липецк) — «Динамо-Энергия» (Екатеринбург) — 2:3 (1:1, 1:1, 0:1). Шайбы забросили: 0:1 Денис Кочетков (3-я мин.), 1:1 Алексей Мирошников (12), 2:1 Игорь Меляков (24), 2:2 Максим Краев (35), 2:3 Алексей Багичев (42).

Потеряв всякие шансы на возвращение в суперлигу и сменив главного тренера (им, напомним, назначен екатеринбуржец Леонид Грязнов — тренер, воспитавший, в частности, Вячеслава Безукладникова и Алексея Симакова), динамовцы одержали две победы кряду.

Результаты других матчей: ХК ЦСКА (Москва) — «Сибирь» (Новосибирск) — 2:2 (сибирский клуб досрочно завоевал одну из двух путевок в суперлигу; москвичам для этого надо набрать одно очко в двух оставшихся матчах), «Химик» (Воскресенск) — «Энергия» (Кемерово) — 3:2 , «Витязь» (Подольск) — «Газовик» (Тюмень) — 5:1. **Положение команд** (после 12 игр): «Сибирь» — 28, ХК ЦСКА — 26, «Витязь», «Химик» — по 22, ХК «Липецк», «Газовик» — по 12, «Динамо-Энергия» — 10, «Энергия» — 9 очков.

18 апреля «ДЭ» сыграет последний домашний матч — с «Витязем».

«Уралмаш» проехался на «Локомотиве»

ФУТБОЛ. Футболисты екатеринбургского «Уралмаша» продолжают громить всех своих предсезонных соперников.

Очередной «жертвой» клуба Олега Кокарева на сборе в Белоруссии стал минский «Локомотив», разгромленный со счетом 4:0 (3:0). В первом тайме отличились Арнольд Слабодич (15-я мин. и 30) и Михаил Галимов (40), а во втором — Алексей Алексеев (80). 16 апреля «Уралмаш» сыграет с благовещенским «Амуром», а 19 апреля — со «Сменой» (Комсомольск-на-Амуре), после чего вернется домой.

Напомним, что стартовый матч сезона «Уралмаш» проведет в Екатеринбурге 24 апреля, это будет игра 1/256 финала Кубка России с «Березниками».

ВОЛЕЙБОЛ. В Нижнем Тагиле завершился финальный турнир одиннадцатого чемпионата России среди женских команд суперлиги. Золотые медали чемпионов одиннадцатый же раз завоевали волейболистки екатеринбургской «Уралочки».

«Уралочка»: 11 чемпионатов — 11 побед

В решающем матче первая клубная команда Николая Карполя со счетом 3:0 обыграла вторую — **«Аэрофлот- Малахит»**, оставив своих резервисток с серебряными наградами. На третьем месте «Университет» (Белгород). В символическую сборную турнира вошли две волейболистки из «Уралочки» — Евгения Артамонова (лучший игрок) и Елизавета Тищенко (лучшая нападающая), а также ставшая лучшей на подаче Ольга Чуканова («Малахит»).

А вот волейболисты-мужчины из екатеринбургского **«УЭМ-Изумруда»** огорчили, поставив себе непростую задачу: чтобы завоевать бронзовые медали, «Изумруд» должен выиграть у московского «Динамо» три матча кряду — 17 и 18 апреля в Екатеринбурге и 21 — в Москве. Результаты московских игр, состоявшихся 13 и 14 апреля: 3:0 (25:18, 25:23, 25:23) и 3:2 (25:23, 37:35, 22:25, 23:25, 15:13) в пользу «Динамо». Самыми результативными игроками «У-И» в первой игре стали Алексей Бовдуй и Александр Богомолов, набравшие по 13 очков; во второй — Богомолов, Николай Апаликов — по 23 и Сергей Латышев — 21.

В серии за первое место «Локомотив-Белогорье» дважды с одинаковым счетом 3:0 обыграл в Белгороде чемпиона России-2001 московскую команду «МГТУ-Лужники».

Подборка Юрия ОВОДОВА

Фактики

▼Илья Лагутенко после одного из концертов обнаружил в гримерке собственное фотоизображение с выколотыми глазами.
Но происшествие солиста «мумиев» не смутило. Сейчас он яро раскручивает новое поп-трио «Сегодня ночью». Для записи их дебютного альбома Лагутенко свозил ребят в лондонскую студию, где и сам записывается, устроил пышную презентацию. В столичных СМИ с подозрительной единовременностью появились хвалебные отзывы. Но специалисты-музыковеды считают, что «Сегодня ночью» — группа-однодневка, расчетливо состряпанная на скорую руку.

▼Мэрилин Мэнсон подружек выбирает среди экранных красавиц.
Но если бывшая — Роуз МакГоуэн — ему хорошо подходила как стервозным характером, так и экранным амплуа (ее фильмография состоит в основном из «ужастиков»), то кандидатура новой удивила всех. Мэнсон все чаще появляется на людях в компании Кейт Уинслетт, той самой высокородной девицы с «Титаника». К ней прочно приклеилась слава настоящей леди, и вдруг такое! Впрочем, плевки с борта гигантского лайнера («Титаника»), развлечения в обществе маркиза де Сада («Перья»), объятия главного монстра американской эстрады — развитие вполне гармоничное.

▼Одно из многочисленных казино Лас-Вегаса собирается профинансировать постановку на своей сцене мюзикла «Мулен Руж».
Ожидается, что непроходящий успех музыкального фильма Базза Лурмэна привлечет в казино большие толпы зрителей, основная часть которых после представления сразу превратится в игроков. Ради такого дела денег не жалеют. Хозяева игорного дома даже собираются пригласить Николь Кидман исполнить знакомую уже роль. Актриса, и с недавнего времени певица, согласия своего пока не дала. Пока она слишком занята на съемочных площадках — заканчивает новый фильм Ларса фон Триера, готовится к мелодраме Джейн Кэмпион и извиняется перед российскими зрителями за не слишком миловидное изображение нашей соотечественницы в триллере «Провинциалка», который как раз дополз до России. Короче, не до песен!

▼Вчера, 15 апреля, на прилавки музыкальных магазинов страны выброшен первый тираж таинственного альбома Аллы Пугачевой «А был ли мальчик?».
Почему таинственного? Потому что массу слухов породил задолго до выхода. Пугачева на нем не одна — в дуэте с малоизвестной за пределами Москвы певицей Любашей. Ранее она писала для Кати Лель и немножко для Аллы, самостоятельно выступать начала совсем недавно. А поскольку последние связи с молодыми артистами оканчиваются у Примадонны романами либо слухами о романах, по инерции народная молва также приплела любовь в отношения между двумя певицами (в свое время в постель Пугачевой умудрялись уже «подложить» Земфиру). Кроме того, опять же по слухам, упорно не опровергаемым, но и не подтверждаемым продюсером альбома, в него вошли личные телефонные разговоры Аллы и Любаши. Они якобы случайно попали на звуковую дорожку, да так там и оставлены. Существует один верный способ проверить эти и другие сплетни — приобрести диск и засунуть его в «сидюк».

▼В Екатеринбурге вручены губернаторские премии литераторам и людям искусства.
Достались они дирижеру Свердловской филармонии Дмитрию Лиссу, композитору Анатолию Нименскому, поэтам Юрию Казарину, Алексею Решетову, Венедикту Станцеву, художнику Михаилу Брусиловскому. Но больше всего премий (семь из семнадцати) «взяли» создатели фильма «Привет, Малыш!». Помимо режиссера Владимира Макеранца, сценаристов Леонида Порохни и Олега Лоевского, это оператор-постановщик Николай Банько, звукорежиссер Маргарита Томилова, монтажер Светлана Тарик, композитор Александр Пантыкин. Поздравляем!

Подготовил Антон КАПТЕЛОВ

Конкурсный кроссворд

ЧЕТВЕРТЫЙ ТУР. ИТОГИ

20 баллов — Н. Симбирцева, А. Красикова (Екатеринбург), О. Кириллова (Первоуральск).
19 баллов — В. Тыщенко, П. Рожков, Б. Подкорытов, С. Усманов, А. Вотяков (Екатеринбург), Н. Валлиулина (Верхняя Тура).
16 баллов — А. Беляцкий (Екатеринбург).
14 баллов — Ф. Джигангирова (Екатеринбург).
Общий счет будет опубликован 18 апреля.

ОТВЕТЫ НА КРОССВОРД, ОПУБЛИКОВАННЫЙ 2 АПРЕЛЯ

ПО ГОРИЗОНТАЛИ: 11. Оправа. 13. Алиготе. 14. Арахис. 16. Бонус. 17. Палаш. 18. Пекарь. 20. Ссадина. 23. Истоки. 25. Килограмм. 26. Термопара. 27. Гавана. 28. Леопард. 30. Тундра. 31. Ворона. 35. Сардина. 39. Пикник. 42. Кильт. 43. Лиана. 44. Вертел. 45. Актриса. 46. Канзас. 47. Орт. 48. Бук. 49. Ятаган. 51. Интрига. 52. Агафья. 54. Оникс. 55. Марат. 56. Аноним. 58. Тарелка. 62. Дракон. 64. Корсар. 68. Черешок. 72. Мимика. 75. Котловина. 76. Иконотека. 77. Тигрис. 78. Каверин. 79. Сударь. 80. Астра. 81. Чакра. 82. Ведута. 83. Гулянка. 84. Валюта.
ПО ВЕРТИКАЛИ: 1. Аптека. 2. Кабала. 3. Шаньга. 4. Вассал. 5. Динамо. 6. Лолита. 7. Гепард. 8. Галиот. 9. Каштан. 10. Пиккар. 12. Воронение. 15. Распутина. 19. Кивер. 21. Смена. 22. Нерон. 24. Орден. 29. Под. 32. Обертон. 33. Октагон. 34. Аллоним. 35. Статист. 36. Ротатор. 37. Инициал. 38. Алабама. 39. Паккард. 40. Кантата. 41. Идальго. 50. Анималист. 53. Гарнитура. 57. Отрог. 59. Арена. 60. Еле. 61. Кроки. 63. Клика. 65. Окисел. 66. Страус. 67. Ростан. 68. Чикаго. 69. Равель. 70. Ширина. 71. Кончар. 72. Москва. 73. Медаль. 74. Карета.

ПРАВИЛА ИГРЫ

В течение четырех месяцев мы опубликуем восемь кроссвордов. Рядом с каждым из них будет крупно поставлена цифра. Она означает, сколько баллов получит отгадавший кроссворд. Что делать тем, кто весь измучился, но так и не определил три, четыре или пять слов? Ничего страшного. Все равно присылайте недоотгаданный кроссворд нам. Всех очков мы вам не дадим, но хотя бы половинку получите точно. Все ваши баллы мы затем аккуратно сложим и определим двух лучших игроков. Их и пригласим на последний — очный — тур.
Победители получат денежный приз от спонсоров чемпионата — турфирмы «АТЛАНТ+».
КРОССВОРДЫ ОТПРАВЛЯЙТЕ ПО АДРЕСУ: 620219, Екатеринбург, ГСП-153, ул. Тургенева, 13, 12-й этаж. Редакция газеты «На смену!». На конверте сделайте пометку «Кроссворд». И напишите разборчиво ваше имя, фамилию и обратный адрес. Если вам удобнее занести кроссворд прямо в редакцию, то милости просим на 12-й этаж Дома печати. Справки по тел.: 56-91-16 с 11 до 13.00.
УДАЧИ!

ОСОБЕННОСТЬ НАШЕГО ЧЕМПИОНАТА В ТОМ, что включаться можно с любого тура. «Цена» каждого следующего конкурсного кроссворда будет возрастать. И, значит, отгадав, вы сразу войдете в головную группу, или даже станете лидером.

30

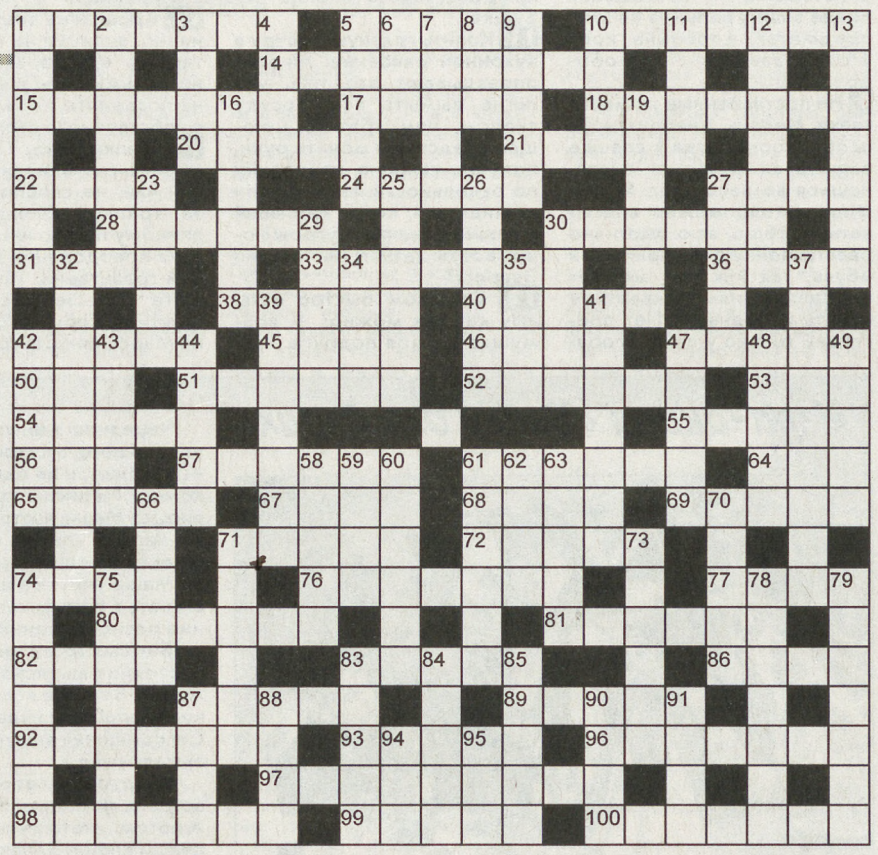

ПО ГОРИЗОНТАЛИ: 1. Вид пельменей. 5. Группа животных. 10. Часть земельной площади. 14. Одна из фаз Луны. 15. Английский писатель, лауреат Нобелевской премии по литературе, автор многих популярных детских произведений. 17. Пушной зверек. 18. Первая русская золотая монета. 20. Период демонстрации фильма в кинотеатре. 21. Старинный русский струнный смычковый музыкальный инструмент. 22. Берестяная посуда в виде ведерка. 24. Скорбь по умершему. 27. Мера емкости. 28. Состояние повышенного напряжения организма. 30. Растение, изображаемое на государственных символах Ямайки. 31. Сатирическая комедия С. Михалкова. 33. Столица одной из прибалтийских республик. 36. Дикая или домашняя птица, живущая у воды. 38. Фильм Джона Карпентера, имевший хождение также под названием «Нечто». 40. Авторское сочинение без комментариев и приложений к нему. 42. Бухта моря Лаптевых. 45. Государство в Азии. 46. Косметическое средство. 47. Северная народность. 50. Марка отечественных грузовых автомобилей и автобусов, выпускавшихся в 1924 — 34 гг. 51. Стихотворение Маяковского. 52. Название американского космического корабля. 53. Молитва перед закатом в исламе. 54. Прыжок в балете. 55. Стихотворение Ахматовой. 56. Богиня земли и плодородия, ее символ — черепаха. 57. Стихотворение Некрасова. 61. Порода собак. 64. Электрически заряженная частица. 65. Английский драматург, автор комедии «Милый лжец». 67. Млекопитающее, сохранившееся только в заповедниках. 68. Превышение рыночной цены акций установленного номинала. 69. Театральная осветительная аппаратура. 71. Постоянный персонаж детективных романов Р.Чандлера. 72. Персонаж оперы Бетховена «Фиделио». 74. Реакция на боль. 76. Итальянский оперный певец по имени Плачидо. 77. Комедийный герой итальянского народного театра. 80. Музыкальный щипковый инструмент. 81. Новый сторонник общественного движения. 82. Столица европейского государства. 83. Итальянская певица, звезда эстрады. 86. Специальный журнал о собаках. 87. Опера Дж. Пуччини. 89. Часть черепа. 92. Воспаление слизистой оболочки носа. 93. Персонаж поэмы Пушкина «Руслан и Людмила». 96. Духовой музыкальный инструмент. 97. Иск в совершении преступления. 98. Басня И. Крылова. 99. Второй президент США. 100. Деревенская ласточка.

ПО ВЕРТИКАЛИ: 1. Гангстер, вымогатель. 2. Фильм про русалку с Томом Хэнксом в главной роли. 3. В некоторых странах: контора, канцелярия, служба. 4. Женское имя. 5. Орудие Соловья-разбойника. 6. Взрывчатое вещество. 7. Буква греческого алфавита. 8. Техническая ткань. 9. Дикий осел в юго-западной Азии. 10. Округа, группа волостей, тяготевших к городу, составная часть губернии. 11. Счетная доска у древних римлян. 12. Военнослужащий одного из родов войск. 13. Значок на форменной фуражке. 16. Метание икры. 19. Закрытие предпринимателями предприятия с тем, чтобы заставить работающих уволиться. 23. В древнегреческой мифологии — одна из рек подземного царства. 25. Часть мясной туши. 26. Медленно передвигающийся моллюск. 27. Персонаж трагедии А. С. Пушкина «Каменный гость». 29. Момент начала спортивного состязания. 30. Деталь часового механизма. 32. Специализация художника. 34. Среднеазиатская водка. 35. Сборник стихов В. Высоцкого. 37. Богиня памяти в греческой мифологии. 39. Искусственный шелк. 41. Съедобный гриб. 42. Растение, изображаемое на государственных символах Бразилии. 43. Предмет посуды. 44. Род сапог, распространенных у народов Средней Азии и Северного Кавказа. 47. Рабочий, занимающийся окраской зданий, помещений. 48. Хищная тресковая рыба. 49. Персонаж пьесы А. Чехова «Три сестры». 58. Всемирно известный журнал мод. 59. Способ соединения бревен по углам, при котором их концы выходят за пределы стены сруба. 60. Портняжный термин. 61. Различные добавки к мясным и рыбным блюдам. 62. Поражение кожи от воздействия очень высокой температуры. 63. Русский патриарх с 1652 г., проведший церковные реформы, вызвавшие раскол в Русской Православной Церкви. 66. Действующее лицо оперы Р. Леонкавало «Паяцы». 70. Род ядовитой змеи. 71. Отделочный материал. 73. Клевета, ложное обвинение. 74. Вид печатного издания. 75. Рассекречивание сведений. 78. Существенный признак, неотъемлемая принадлежность чего-либо. 79. Поэма Баратынского. 83. Портняжный термин. 84. Развалина населенного пункта. 85. Сумма средств, выдаваемая вперед, в счет покрытия предстоящих платежей или покрытия расходов по выполнению поручения получателем. 87. Здравица. 88. Сельскохозяйственные млекопитающие животные. 90. Хлыст для верховой езды. 91. Топливо, используемое в производстве чугуна. 94. Олимпийский бог, дядя Гермеса по отцовской линии. 95. Приток Вычегды.

02

Суд Октябрьского района Екатеринбурга вынес приговор членам организованной группы, похищавшей автомобили. Банда в составе пяти человек грабила екатеринбургских автолюбителей с февраля 1999 года по февраль 2000 года. При задержании главарю банды Савурскому удалось скрыться. Сейчас он объявлен в розыск. Угонщики Тихонов, Угрюмов, Васильченко, Кузик приговорены судом к лишению своды на сроки от пяти до семи лет. Самый большой срок получил Тихонов, в «послужном списке» которого значится тринадцать доказанных преступных эпизодов.

В Екатеринбурге совершено нападение на сотрудника патрульно-постовой службы, участвовавшего 14 апреля в охране порядка на избирательном участке № 1504 в Кировском районе. Милиционер сделал замечание 51-летнему избирателю, который пришел голосовать в состоянии алкогольного опьянения. Обиженный горожанин покинул участок, однако спустя 30 минут вернулся с кухонным ножом и ударил стража порядка в грудь. Милиционера спас металлический жетон, который прикрепляется на груди каждого сотрудника ППСМ. Выяснилось, что дебошир — директор одного из предприятий Валерий Ч. Со слов родственников возмутителя порядка, долгое время Ч. был закодирован от алкогольной зависимости. Но в день выборов он не удержался и выпил спиртного.

13 апреля на трассе Пермь — Екатеринбург во время следования колонны автотранспорта Уральского округа внутренних войск (УрОВВ) МВД РФ был потерян ручной противотанковый гранатомет «РПГ-7В». Военнослужащие войсковой части № 7492 возвращались с учебных стрельб. Боец, за которым был закреплен гранатомет, заснул и уронил оружие на дорогу. Командование УрОВВ обратилось с просьбой к населению вернуть за вознаграждение боевое оружие или сообщить сведения о его нахождении в милицию, управление ГИБДД.

ЕВРОПЕЙСКО-АЗИАТСКИЕ НОВОСТИ

Спрос на сценаристов

ЕКАТЕРИНБУРГ. Свердловская киностудия приступает к созданию сценарного банка. Помимо известных сценаристов к проекту намерены привлечь любого желающего попробовать свои силы в сценарном деле. В вузах города уже развешены объявления о начале творческого конкурса — предполагается, что именно здесь можно отыскать немало дарований.

Номинации три — сценарная идея художественного фильма в жанре комедии, в жанре мелодрамы и телесериала. За первое место в каждой из номинаций учрежден приз в размере 100 долларов. За лучшие заявки с кратким изложением идеи возьмутся продюсеры. После участия в конкурсе у некоторых авторов может появиться шанс бесплатного обучения во ВГИКе. Итоги будут подведены в конце года.

— Сегодня центральные телеканалы строят рейтинговые кинорепертуары, которые ориентированы на достойные комедийные и мелодраматические сюжеты, рассчитанные на самый широкий охват зрительского рынка, — пояснила начальник отдела стратегического развития Свердловской киностудии Светлана Яковлева. — У нас есть практически все для производства таких картин: съемочная база, актеры, режиссеры, но ощущается нехватка актуальных сценариев для кассовых проектов. Поэтому, если нам удастся обнаружить в ком-то из участников конкурса творческий потенциал, это будет замечательным приобретением. К сожалению, сумма вознаграждения за лучшие идеи назначена невеликая — призовой фонд формируется без участия спонсоров. Но авторское право каждого из участников будет защищено.

Мария ОСЕНЕВА

СВЕРДЛОВСКАЯ ГОСУДАРСТВЕННАЯ АКАДЕМИЧЕСКАЯ ФИЛАРМОНИЯ

19 АПРЕЛЯ в 18.30 — французский квартет «МАНФРЕД». *ИЗЫСКАННЫЙ ВЕЧЕР ДЛЯ УТОНЧЕННЫХ НАТУР.*

21 АПРЕЛЯ в 17.00 — финал ФЕСТИВАЛЯ ФРАНЦУЗСКОЙ МУЗЫКИ. Премьера «Турангалилы» Мессиана с экзотическим французским инструментом «волны Мартено».

АФИША

ТЕАТР МУЗКОМЕДИИ
17 апреля ДЕВИЧИЙ ПЕРЕПОЛОХ 18.30
18 апреля THE BEATLES: КЛУБ ОДИНОКИХ СЕРДЕЦ 18.30

КАМЕРНЫЙ ТЕАТР
17, 18 апреля АЛЫЕ ПАРУСА 18.30

ТЕАТР ЭСТРАДЫ
17 апреля Ансамбль «РУССКОЕ БАНДЖО» 18.30

ФИЛАРМОНИЯ
17 апреля 111 ПЕРЛЮДИЙ Андрей Новосельский (фортепиано) 18.30

ТЕАТР ДРАМЫ
17 апреля ГАРОЛЬД И МОД 18.30

ТЮЗ
17 апреля ДНЕВНИК АННЫ К. 18.00
18 апреля ДВЕ СТРЕЛЫ 14.30

Турфирма «АТЛАНТ+»

ЕГИПЕТ, АНТАЛИЯ, ГРЕЦИЯ (за шубкой) от 50 у.е.
РЕЧНЫЕ КРУИЗЫ по Волге на трехпалубных теплоходах
ЭКСКУРСИОННЫЕ ТУРЫ: Москва, С.-Петербург, «Золотое кольцо»
ЛЕЧЕНИЕ В САНАТОРИЯХ: «Самоцвет» (грязи), «Нижние Серги» (мин. вода), «Липовка» (радон), «Дальняя Дача» и др.
ОТДЫХ НА БАЗАХ ОБЛАСТИ: «Сосновый бор», «Солнечный камень», ФОК им. Гагарина
АВТОБУСНЫЙ ТУР в Кунгур, Зимний аквапарк
ДЕТСКИЙ ЛАГЕРЬ на берегу Черного моря (на лето)
г. Екатеринбург, ул. Добролюбова, 9в Тел.: (3432) 76-46-00, 76-55-10.

Турфирма «Атлант+» приглашает на однодневную экскурсию 20 апреля в Верхотурье, 27 апреля в Кунгурскую ледяную пещеру. Экскурсии проводит высококлассный экскурсовод. *(Ул. Добролюбова, 9в т. 76-46-00).*

Без посредников

☎Журналистка газеты «На смену!» снимет комнату у хозяйки, недалеко от центра города, т. р. 56-30-54, с 13 до 21.00, спросить Марию Осеневу.
☎Продам 3-комн. кв. на ул. Бажова, 225 с телефоном, 52/36/6, ц. $29 900, т. 74-08-59.
☎Продам 1-комн. кв. на ул. Вали Котика, 31/17/6, ц.$15 900, т. 77-60-48.
☎Продам а/м «Тойота-Виста», 1992 г. в., турбодизель, кондиционер, климатконтроль, электропакет, ц. 125 т. р., торг возможен; или обменяю на «ВАЗ», «ГАЗ», т. р. 59-79-10, пейдж. 063, аб. 413749, Сергея.
☎Продам «ВАЗ-2101», 1979 г. в., капремонт двигателя — 1997 г., ц. 18 т. р. т. 10-21-68.
☎Продам трактор «МТЗ-80», в хор. сост, цена — при осмотре или меняю на «ВАЗ-2106, 07» (1998 — 2002 г.), т. 276-35-3-41, с. Грязновское, ул. Гагарина, 19.
☎Продам щенков американского кокер-спаниеля, т. 42-69-25.

ПАМЯТИ ТОВАРИЩА

Жизнь щедро одарила ее красотой, талантом, характером. Помним ее первое появление в редакции газеты «На смену!». Большеглазая обаятельная девушка, первокурсница журфака, смело заявила: «Я, Жанна Патрушева, хочу быть редактором «Студенческой стройки». До нее руководили «Студстройкой» исключительно парни. Она не боялась ни трудных производственных тем, ни работы с колес, ни коллектива, в котором каждый считал себя чуть ли не гением. Жанна везде успевала, со всеми умела ладить...

Жизнь щедро одарила ее светом, добром и большой любовью.

Был яблоневый сад на окраине города, где, как мы шутили, — общественность Свердловска широко отметила бракосочетание Жанны Патрушевой, студентки журфака, с Сергеем Корнетом, студентом философского факультета УрГУ. И снова было лето, и снова работа. Мы все боялись, что Жанна родит либо в командировке, либо прямо в редакции, потому как ни дня не мыслила себя без любимой «Студстройки». Рождение Никиты было нашей общей радостью.

А потом — черная полоса. Погиб в автомобильной катастрофе Сергей Корнет. Оставшись с маленьким сыном на руках, Жанна не сломалась, не отступилась, не растерялась. Голова по-прежнему была полна новых и свежих идей. Энергия била ключом, потому как Жанна обладала огромным чувством ответственности за сына, за любое дело, за какое бы ни взялась.

В последние месяцы Жанна Анатольевна Корнет была редактором 60-страничного красочного журнала «Улей».

Она погибла в автомобильной катастрофе в самом расцвете лет.

Жизнь, которую она так любила и которая, казалось, любила ее, оборвалась...

Наши искренние соболезнования родным и близким Жанны Анатольевны КОРНЕТ.

Насменовцы

ОПЕРАТИВНАЯ БЕСПЛАТНАЯ ИНФОРМАЦИЯ О РЫНКЕ БАНКОВСКИХ УСЛУГ

ОТДЕЛ ЭКОНОМИКИ «НС!» по данным ИА «БАНКИНФОРМСЕРВИС» (с 9.30 до 18 часов) 706-171, 706-172, 706-173

●адреса, телефоны, режим работы екатеринбургских банков, филиалов и пунктов обмена валюты ●текущие курсы обмена валют ●условия рублевых и валютных вкладов ●пластиковые карточки ●котировки мерных слитков ●памятные монеты ●котировки ОГСЗ ●котировки акций

Приоритетные курсы обмена наличной валюты в банках Екатеринбурга 15.04.2002 на 15 часов:

USD(доллар США) — 30.96 (Свердлсоцбанк Кировский ф-л) — 31.28 (Газпромбанк)
EUR(ЕВРО) — 27.20 (банк «Диалог-Оптим») — 27.54 (банк Москвы)
GBP(англ.фунт) — 42.23 (Сбербанк) — 43.80 (СКБ-банк)
KZT(100 казах.тен) — 17.80 (СКБ-банк) — 20.50 (СКБ-банк)

Вчера, 15.04.2002, средневзвешенный курс рубля к доллару США по итогам единой торговой сессии составил 31.1522 руб. за доллар.

Курсы иностранных валют к российскому рублю ЦБ РФ на вчера, 15.04.2002:

1 доллар США	31.1734
1 австралийский доллар	16.6934
1 английский фунт стерлингов	44.7899
1000 белорусских рублей	17.8818
10 датских крон	36.9003
1 ЕВРО	27.4482
100 исландских крон	31.6867
1 канадский доллар	19.6368
10 норвежских крон	35.9580
1 сингапурский доллар	16.9633
1000000 турецких лир	24.1374
10 шведских крон	30.1326
1 швейцарский франк	18.7250
100 японских иен	23.6019
100 казахстанских тенге	20.4313
10 украинских гривен	58.4297

Ольга КЛИМОВА

УЧРЕДИТЕЛИ:
ООО «Уралтрансгаз»
Министерство по управлению госимуществом Свердловской области
Российский Союз Молодежи
Физические лица

Редактор Т. ЛОМАКИНА
Индекс 53800
Время подписи в печать — 18.45
Рукописи не рецензируются и не возвращаются

АДРЕС РЕДАКЦИИ:
620219, Екатеринбург, ГСП-153, ул. Тургенева, 13, Дом печати, 12-й этаж
Редакция газеты НА СМЕНУ!
Распространяется вместе с газетой «Деловой вторник»

ДИСПЕТЧЕР 71-28-61
ЗАМ. РЕДАКТОРА 56-30-34
Факс: 56-30-28

ОТДЕЛЫ РЕДАКЦИИ:
секретариат 56-91-11
репорт. группа 71-38-75, 56-17-12, 71-42-61
спортивный 71-39-09
фотокорреспондент 56-91-30
экономики 56-30-32
культуры 56-91-12
рекламы и объявлений 56-30-54
бесплатных объявлений 56-91-16
бухгалтерия 56-91-15
компьютерный 56-30-63

Газета зарегистрирована в Минпечати РФ. Рег. № 1419. Выходит 3 раза в неделю: во вторник, четверг, пятницу. Отпечатано с готового набора на ГИПП «Уральский рабочий»: г. Екатеринбург, ул. Тургенева, 13.
Печать офсетная. Объем 2 п.л. Тираж 4218. Заказ 7447.

ДЕЛОВОЙ ВТОРНИК

№ 13 (366)

16 апреля 2002 года

ПЕРСОНАЛЬНОЕ ДЕЛО

НЕ ВРЕДЕН СЕВЕР ДЛЯ УССА

Председатель Законодательного собрания Красноярского края Александр Усс слетал (бесплатно!) на Северный полюс. Поездка, организованная датской фармацевтической компанией «Нова Нордикс» (один из крупнейших в мире производителей инсулина), настолько впечатлила спикера, что он предложил организовать специальный туристический авиамаршрут «на макушку Земли». При этом Усс и в ус не дунул, говоря о расценках: одно место в «тургруппе» будет стоить не меньше 300.000 рублей.

РАХИМОВ ОСТАЛСЯ БЕЗ ЗАРПЛАТЫ

Президент Башкирии Муртаза Рахимов перечислил в фонд подготовки Второго всемирного курултая башкир 6.420 рублей - столько составляет месячный оклад главы республики. Таким образом, Рахимов откликнулся на призыв соотечественников, не оставив себе ни копейки. А еще говорят, что президенты на гособеспечении...

ЛИСИЦЫН В РОЛИ ИВАНУШКИ

Ярославская сказительница-пенсионерка Лидия Ивановна Афоничева написала сказку, в которой главным героем под именем Ивана выведен губернатор Анатолий Лисицын. Сказка называется «Про то, как губернатор Иван народ удивил». А удивил Иван своих сограждан задумкой построить сказочный ледовый дворец. По версии сказительницы, идея эта губернатору пришла в деревне его матери, когда он парился в баньке. Ледовый дворец, как известно, ныне используется редко, и противники губернатора упрекают его в нерациональном расходовании бюджетных средств. Сказительница Афоничева уже не раз выступала публично со своей сказкой...

Максим БРУНОВ.

МОЙ ДОМ НИКАКАЯ НЕ КРЕПОСТЬ

НА ЗАПАДЕ РЫНОК НЕДВИЖИМОСТИ ВЫТЯНУЛ ЭКОНОМИКУ ИЗ КРИЗИСА. У НАС КРЕДИТ НА СОБСТВЕННЫЙ ДОМ ОСТАЕТСЯ ЛИШЬ МЕЧТОЙ

На прошлой неделе российский президент официально выразил недовольство работой правительства по реформированию отечественной экономики. Представленную среднесрочную программу социально-экономического развития России Владимир Путин отправил на доработку. Говорят, Герман Греф целый день не выходил из кабинета премьера Касьянова в раздумьях: чем ответить на призыв главы государства?

Что они там придумают, и придумают ли вообще - можно только гадать. А пока стоит посмотреть, как обстоит дело в других странах, которые тоже, случается, сталкиваются с кризисами. Китайский опыт с их ежегодным 10-процентным ростом ВВП (напомним, в России в прошлом году было, по очень «щадящей» статистике, около 5) доморощенными экономическими авторитетами раскритикован окончательно и бесповоротно. У них принято кивать на Запад. Так давайте туда и обратим взоры. Совсем недавно слышались возгласы по поводу катастрофического спада ведущих экономик мира. Теперь в США прогнозируется как минимум 4-процентный рост. В Европе и даже в Японии, экономика которой столкнулась с наиболее тяжелыми кризисными явлениями, тоже налицо признаки роста.

Вывод на первый взгляд парадоксален: главный фактор, вытягивающий сегодня экономику из пучины, - активизация рынка недвижимости. Собственный дом, та самая крепость, что для многих граждан развитых стран давно стала убежищем от природного ненастья и неурядиц жизни, сейчас превратился еще и в оплот экономической стабильности.

В прошлом году, когда спад проявился наиболее очевидно, все опасались, что резкое снижение стоимости акций крупных компаний приведет к обвалу покупательной активности населения. Проще говоря, люди начнут меньше покупать - а это для общества потребления смерти подобно. Но отличие тамошнего потребителя еще и в том, что 2/3 этих особей являются собственниками жилья и другой недвижимости. И вот в результате целенаправленных мер правительств, проводивших антикризисные мероприятия, стоимость кредита еще более снизилась, люди стали брать в долг под залог уже имеющихся домов, квартир и офисов (то, что называется ипотекой) и вкладывать деньги в новое строительство, в улучшение, как у нас принято выражаться, жилищных условий. В итоге недвижимость не только не обесценивается, но и растет в цене. В США и практически во всех европейских странах, за исключением Германии, наблюдается настоящий бум на рынке недвижимости, какого не было с середины 1980-х годов. И это серьезно подталкивает положительные тенденции во всей экономике. Кстати, именно в Германии выход из кризиса происходит более медленными темпами.

Подчеркнем еще раз. Нынешний бум - явление не стихийное, а рукотворное. Ибо рецепт этот проверен временем.

Именно строительный бум в 30-х годах прошлого века помог США окончательно выйти из Великой депрессии. Именно тогда начала создаваться та самая одноэтажная «загородная» Америка, формироваться образ самой могучей державы планеты. Гениальный бизнесмен и технолог Уильям Левитт, придумавший строительный конвейер и начавший массовую застройку пригородов Нью-Йорка, любил повторять, что лучшей прививкой от коммунизма является собственный дом и палисадник перед ним. Удобные и - главное! - дешевые дома он стал предлагать в огромном количестве небогатым американцам - рабочим, военным, клеркам. Люди платили первый взнос в несколько сотен долларов и заселялись в собственный новый дом. У них появлялся дополнительный стимул работать, чтобы выплатить ипотечный кредит, который Левитт давал под самый минимальный процент, и остаться жить в своем доме на всю жизнь. А работать Левитт заставлял домовладельцев много, особенно на приусадебном участке. Стричь газоны, мыть дорожки - словом, содержать свое жилье в образцовом порядке. Правда, коммунальной реформой это никто не называл. Изощренный буржуй-кровосос лично объезжал вновь созданные им городки и, если видел нестриженый газон, направлял своего газонокосильщика, а счет за работу потом получал домовладелец...

Может, эти рецепты слишком просты для российских экономистов? Во всяком случае этот прием выхода из экономических тупиков мы повторить даже не пытались. Мне возразят: мол, в России за годы реформ столько всего понастроено! Увы, Россия идет по тому пути, который проторили Латинская Америка или слаборазвитые страны Ближнего Востока. В пригородах российских городов, особенно двух столиц, дворцов из красного кирпича отгрохано на миллиарды. Но все это имеет отдаленное отношение к нормальной экономике. Просто место, куда зарываются деньги, нажитые неправедным путем. Все скрыто от учета, от налогов и оборота. Под такую недвижимость не принято брать кредит, ее трудно продать.

По России, естественно, точной статистики нет. Зато подсчитано, что подобного рода недвижимость и накопления, лежащие в стеклянных банках на приусадебных участках египетских крестьян, в 55 раз превышают сумму прямых иностранных инвестиций в Египет, включая расходы на строительство Суэцкого канала и Асуанской плотины. Но никому и в голову не придет назвать эту страну богатой. Так же и у нас. Сотни миллиардов долларов хранятся в зарубежных банках, в чулках. А нам говорят - мы бедные. Так ли уж сложна задача - заставить работать эти гигантские средства?

По расчетам независимых экономистов, емкость ипотечного рынка в России составляет 200 млрд. долларов. Но если немного утрировать, то рынок недвижимости в России пока доступен или для алкоголика, разменивающего свою комнату в коммуналке на несколько ящиков водки, или для толстосума, выкладывающего миллион долларов наличными на покупку очередной виллы. Большинство тех, кто зарабатывает честным трудом, о рынке недвижимости знают только понаслышке. Лишь после кризиса 1998 года в России появился слой (около 35 процентов сделок с недвижимостью) среднего класса, который пытается улучшить свои жилищные условия.

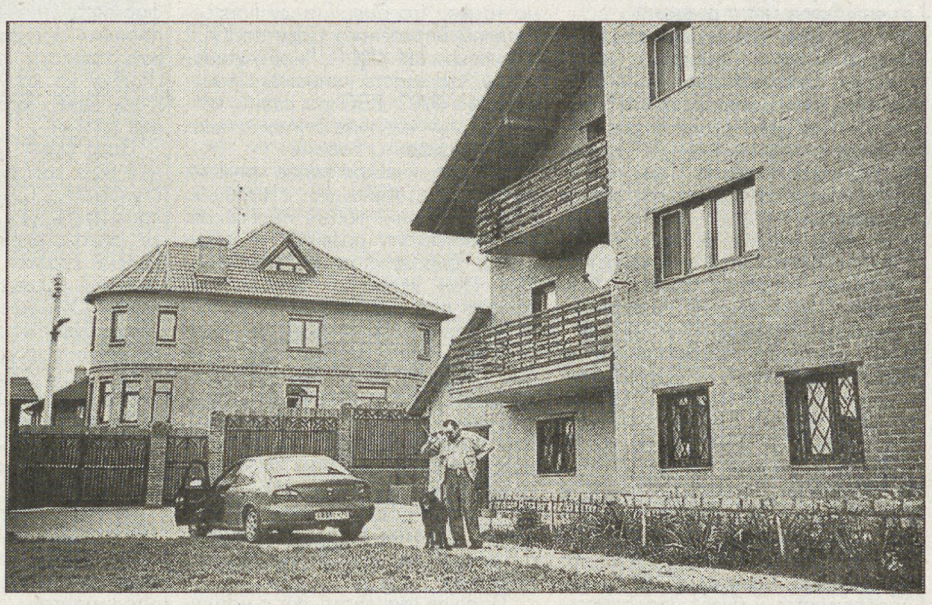

Это в России можно купить только за наличные...

Принято считать достижением, что Россия «по-рыночному» отреагировала на кризис 1998 года. Тогда вместе с падением всей экономики упал и рынок недвижимости. В последние два года растут число сделок и цены на жилье и коммерческую недвижимость. Но никаких сенсаций здесь не предвидится. Объем и активность этой сферы хозяйства еще далеки от западных. Более того, по прогнозам Российской гильдии риелторов, рынок жилья в текущем году «завершит стадию роста и перейдет к рецессии», то бишь опять упадет. И это несмотря на то, что в России есть все, чтобы сделать недвижимость если не локомотивом, то хотя бы паровозиком экономики. Снижение доверия к банкам у населения, стремление россиян расстаться с «хрущевками» и пожить в комфорте, высокая инфляция, которая в наших условиях подхлестывает бегство к более надежной и стабильной форме хранения сбережений. Как бы вовлечь этот потенциал и самих людей в рынок? Сделать этот рынок доступным не только для избранных?

Пока все потуги властей хоть как-то наладить ипотечные схемы - а именно на них держится рынок недвижимости в цивилизованном мире - бесплодны. Только что в Москве прошла очередная международная конференция «Ипотека в России», к ней были приурочены парламентские слушания по этой проблеме. Депутаты констатировали, что население может немедленно инвестировать в ипотеку как минимум миллиард долларов. Но всему препятствие - отсутствие разумных законов в этой сфере (!).

Слушания, конференции, комиссии... Дальше дело не идет. Говорят, за плохую работу вот-вот грянет отставка главного чиновника, отвечающего за ипотеку в стране, - гендиректора Агентства по ипотечному жилищному кредитованию. В его стенах уверяют, что все проблемы из-за того, что ипотечной программе-де не присвоен титул «президентская». А тем временем самым большим достижением в российской ипотеке может похвастать американский фонд, выдавший (в основном в Москве) за несколько лет около тысячи (!) кредитов под 15-20 процентов годовых в валюте. То есть за квартиру человеку приходится платить двойную цену. И это достижение?! В США аналогичный кредит можно взять под 7-10 процентов. По остальной России успехи просто смехотворны. В Чувашии только в прошлом году выдали первый кредит... Есть десятки регионов, где прецедента просто не создано!

Еще одна новость последней недели, имеющая касательство к этой сфере экономики. Центробанк наконец-то понизил учетную ставку рефинансирования с 25 до 23 процентов. Это решение, которого ждали еще полгода назад, как предполагают, подтолкнет коммерческие банки к удешевлению кредита. Правда, как и во многом другом, эта ставка рефинансирования не оказывает такого влияния на российскую экономику, как учетная ставка Федеральной резервной системы США. Та самая, которую американские власти в стремлении стимулировать экономическую активность снижали до рекордного уровня и которая удешевила кредит до невообразимых для России отметок. А посему и после шага Центробанка у нас по-прежнему будет выгоднее зарывать деньги или жить с ростовщического процента.

Михаил МОРОЗОВ.

ФИЗКУЛЬТ-УРА!

ВСАДНИКИ С ГОЛОВОЙ

СЕНАТОРЫ ПОПРОБОВАЛИ СЕБЯ В СЕДЛЕ

С момента рассмотрения Госсоветом вопроса о повышении роли физкультуры и спорта в формировании здорового образа жизни прошло два месяца. Шум, естественно, стих. Снег, слава Богу, растаял. Можно эти чертовы лыжи закинуть в чулан, да и спортивный костюм, так рельефно подчеркивавший руководящий живот, туда же!

Но есть, есть люди в коридорах власти, которые не забывают собственных постановлений! От здания Совета Федерации в выходной отчаливают три автобуса. В сопровождении авто с мигалками, в окружении журналистов кортеж с сенаторами проследовал в подмосковное Планерное, на олимпийскую конно-спортивную базу. В полной готовности все триста лошадей, тренажерный зал, открытый бассейн, сауна и, конечно же, буфеты. Такого нашествия важных персон здесь не припомнят.

Как застоявшиеся рысаки, сенаторы кинулись догонять здоровье. Подсаживая друг друга, гости взбирались в седло, случалось, падали, но вновь карабкались на скакунов. Бледные от кабинетного творчества лица оттаивали, добрели и приятно розовели.

Одно печалило: желающих сменить душные кабинеты на потертое седло (хотя бы на время) среди сенаторов оказалось не так уж много. Массовку составили домочадцы, водители, работники аппарата и прочие примкнувшие. А отдуваться перед телекамерами за всю верхнюю палату российского парламента пришлось Виталию Вишнякову и Ефиму Керпельману. Вначале они продемонстрировали неплохую осанку в выездке, потом перебрались в тренажерный зал. Тяжеловато, конечно. Но телерепортеры требовали большего - и съемки продолжились в бассейне под открытым небом.

К чести обоих посланцев верхней палаты, сил у героев телесериала хватило на все три серии. Дни здоровья в Совете Федерации решено проводить регулярно.

Алексей СБРУЕВ.

Фото автора.

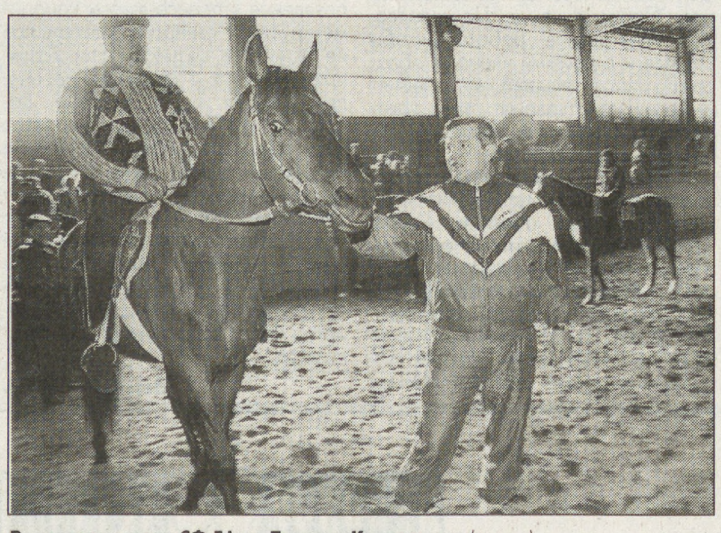

В манеже - член СФ Ефим Львович Керпельман (справа).

НАСТРОЕНИЕ

АПРЕЛЬСКИЕ ТЕЗИСЫ

ПОЧЕМУ-ТО ИМЕННО В АПРЕЛЕ ОБОСТРЯЕТСЯ РЕВОЛЮЦИОННОЕ СОЗНАНИЕ...

А вы помните митинги в Лужниках?

Стенды «Московских новостей»?

«Огонек»?

А помните..?

Я помню. Очереди за «Московскими новостями» Егора Яковлева в 6 утра, позже - уже бесполезно... Толпу всезнаек, вещающих на Пушкинской и Старом Арбате вчера еще невероятные для отфильтрованного цензурой слуха вещи... Потрясающий (мурашки по коже!) песенный рефрен «Ра-а-сия!» Игоря Талькова... Поющие и читающие стихи, о чем-то спорящие молодые и не слишком, но в те месяцы отчего-то очень счастливые люди.

Помню очереди в кассы театров и великих артистов, даже в пьесах Островского меж строк классических монологов вставляющих острые, «политические» реплики о дне сегодняшнем...

И тихий голос Сахарова...

Нас, радующихся Свободе.

Даже не задумывались - как будем жить? Работа? Да куда же она денется! Зарплата? Ее всегда не хватало.

Не помню лишь, о чем мы так до хрипоты спорили у тех стендов, к чему нас призывали и что нам обещали на тех митингах.

Да это теперь и неважно. Нет. Нас не обманули. Если и обманули, то только сами себя: и мы, и те, которых мы слушали, которые думали одно, делали другое, а говорили то, что толпа хотела от них услышать...

Думаю, это были лучшие годы моего поколения, не заставшего оттепели 60-х, но запомнившего бесплатный хлеб на столах городских столовых в середине 70-х. Не заметившего застоя 80-х и сразу же, без всяких сомнений, принявшего на веру перестройку 90-х. Поколения, познающего на своей шкуре теорию Маркса о прибавочной стоимости. И все еще по инерции до сих пор продолжающего верить, что вот-вот явится добрый царь и наведет в стране порядок.

Что нужно еще сделать, чтобы и эта вера канула в прошлое?

Сколько лет-то прошло? Десять-пятнадцать? Как быстро летит время. Кажется, только вчера...

Сколько нового, поразительного!

Практически всегда пустая заводская столовая - из 2.400 работающих около сотни обедающих, остальные - всухомятку, чем Бог послал. 15 рублей на обед дорого?! Зарплата 3.500, дома два школьника, жена - около 1.000. Немыслимые счета за тепло, свет, какие-то услуги коммунальные - и такой же, как и десять лет назад, обшарпанный подъезд, без света, то и дело не работающий лифт.

По телеку «героическая война» в Чечне, криминальная хроника день за днем: застрелили, взорвали, украли... Лоснящиеся физиономии депутатов. Они-то зачем нужны? Даже уже ничего не обещают.

Красочные витрины магазинов, реклама средств от ожирения, шумящие до утра рестораны, «мерседесов» больше, чем в Берлине... И стайки подростков, голодноватым взглядом охватывающих эту красоту. Прорваться, зубами продрать дорогу в этот сияющий мир.

Работать?! Вкалывать на заводе?! Ну даешь! Как родители-дураки, ишачить за копейки?

Прямой разговор с президентом! С синими губами, полузамерзшая толпа. Дождались.

Цена на нефть падает, не уменьшат ли нам обещанную пенсию?

Америка начала антитеррористическую операцию, а нас, молодых, не пошлют в Афганистан?

Пенсия? Пенсию будем повышать.

В Афганистан? Никогда.

Да, кстати, а где деньги?

В сутки 95 граммов мясопродуктов, 13 граммов риса, 32 грамма крупы и макарон, почти 2 грамма конфет. Две сорочки из х/б на 5 лет, три майки на 2,5 года, 5 пар носков на 2 года, одно платье из полушерстяной ткани на 6 и еще одно из х/б на 5 лет, 5 трусов и 2 ночные сорочки на 3 года...

Это прожиточный минимум - 1.500 рублей в месяц!!!

20 миллиардов долларов - за границу ежегодно. Сколько же ушло за эти годы?

А вот еще у студентки, дочки демократа-учителя, утащили побрякушек на полмиллиона долларов - беда...

Да ладно, что мы все о грустном! Давайте заниматься спортом! Почему забыли производственную гимнастику?

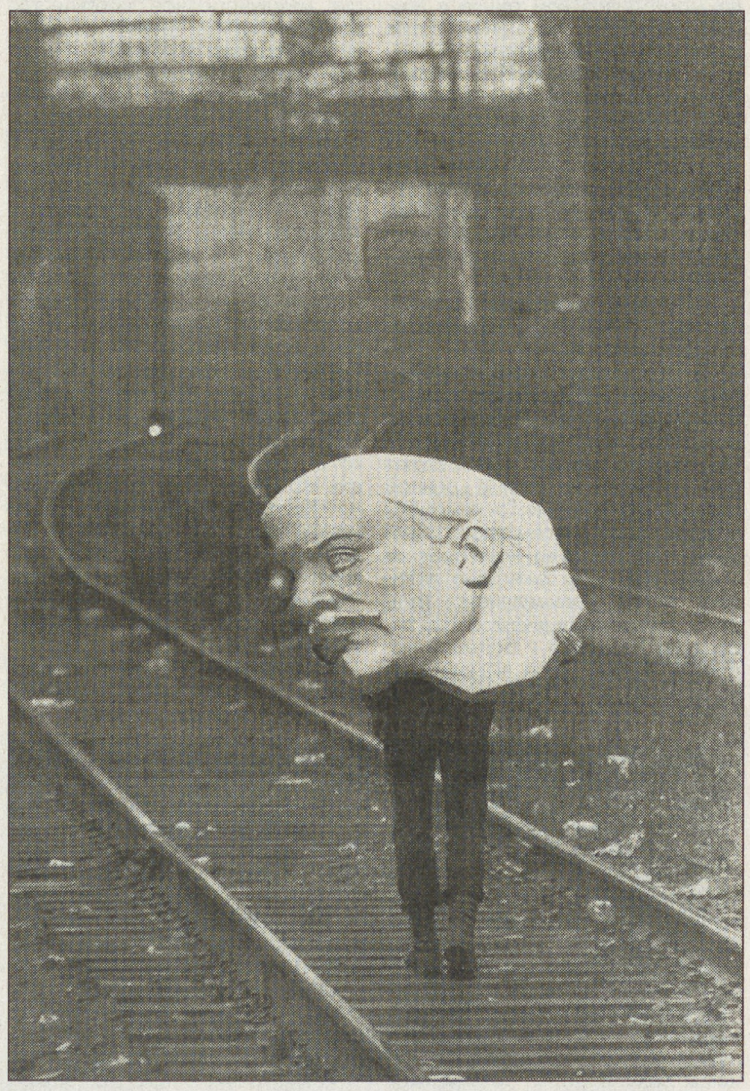

Сами на лыжню, под телекамеры, в первых рядах.

Какой хороший бюджет приняли. С профицитом!

На 20 млн. долларов повысили свое содержание. Нашли возможность. Молодцы! При чем тут инфляция. Это же копейки!

Закон о госслужбе? Сейчас! Чтоб взяток не брали. Очень необходимо! Пенсию за выслугу лет! Чиновнику, дополнительно к трудовой? А как же!

Шахтеру, сталевару, горняку, дворнику и всем остальным, не чиновникам? А им зачем? Им взяток не дают. Коэффициент 1,2. И хоть 25 лет под землей, у печи, в карьере, да хоть где! Все равно не больше 1.600!

Поделили, как в сказке лиса. Уравняли. Без обид...

Помню, пел бард антисоветскую песню: «А граждане роптали и роптали, они все справедливости хотят. Мы в очереди первые стояли, а те, кто сзади нас, уже едят...»

Так мы уже и не ропщем. Вот только зачем вам Россия без граждан?

Гражданин Валерий МАЛАШЕНКО.

СТАРЫЙ ОСКОЛ.

КТО НА САМОМ ДЕЛЕ БУДЕТ РУЛИТЬ В КРЕМЛЕ?

ВСЕ БОЛЬШЕ РАЗГОВОРОВ О ТОМ, ЧТО БЕСПРЕЦЕДЕНТНОЕ ВЛИЯНИЕ НА ВЛАСТЬ ОКАЗЫВАЮТ АНАТОЛИЙ ЧУБАЙС И ЕГО ПАРТИЯ

Сначала, прошу прощения, о терминах. При Борисе Ельцине форму правления в России определяли как олигархический режим. После ухода олигархов в тень стали говорить: просто режим. Впрочем, демдеятели, находящиеся в оппозиции к президенту Путину, любят поминать про «авторитаризм» (Немцов, Березовский) или «полицейское государство» (Новодворская). Коммунист № 1 Зюганов, конечно же, не собирается отвыкать от «грабительского режима».

При этом оппозиционеры - и правые, и левые - указывают на отсутствие реальной демократии. Интересно, что идеологи от «либерализма» все реже пишут о тяжелом наследии, доставшемся от коммунистического режима. Тем не менее наследство существует, как и наследники.

Первая категория - население страны, получившее в наследство бесправие и нищету. Вторая - бизнесмены (Березовский, Алекперов, Абрамович, Дерипаска и пр.), которым достались высокоразвитые сырьедобывающие и промышленные предприятия. Третья категория (Гайдар, Чубайс и пр.) получила в наследство от коммунистического режима громадный по территории и природным ресурсам полигон с населением в 145 миллионов человек, привыкшим к экспериментам. Можно смело предположить, что эксперимент, начатый в 1917 году, продолжается и будет продолжаться еще долго. Испытание на живых идей «либерализма» поглотит не меньше человеческих жизней, нежели коммунистический эксперимент.

Ситуация в посткоммунистической России уникальна. Повсюду термин «режим» является синонимом государственной власти, а глава государства выступает и главой правящего режима. В России государственная власть и режим - две самостоятельные категории. При этом, похоже, важнейшей функцией государства является обслуживание и защита правящего режима.

Ряд признаков сегодня указывает, что главой режима фактически является Анатолий Чубайс, а разница между главой государства и главой правящего режима примерно та же, что была между председателем Верховного Совета СССР и генсеком ЦК КПСС. Рискну утверждать, что власть нынешнего председателя РАО ЕЭС по своим возможностям несопоставима с властью президента России.

В экономическом плане «режим» означает стабильную стагнацию при отсутствии любых перспектив экономического развития и повышения благосостояния населения. При этом время от времени на краткие периоды может отмечаться небольшой экономический подъем в размере 2-3 процентов, главным образом «по основным показателям» (изобретение еще лукавых экономистов советского периода). Этот незначительный подъем ни в малой степени не будет отражаться на уровне жизни населения, поскольку при росте «режимной» экономики богатые становятся богаче, а бедные - беднее. Затем спад и... стагнация.

Прошло уже десять лет с момента перехода России к рыночной экономике. За такой срок Германия, лежавшая в руинах после Второй мировой войны, добилась значительных успехов, не имея ни нефти, ни леса, ни газа. А еще через десять лет, после реформ Эрхарда, вошла в число высокоразвитых стран. Россия же и через десять лет будет в лучшем случае в том же жалком положении, что и сейчас. Деньги, получаемые за нефть и газ, не будут инвестированы в отечественные высокие технологии, да и самих технологий, которые остались от советской власти, через десять лет уже не отыщешь.

И в политическом плане российская реальность все больше и больше напоминает советскую. Баталии, имевшие место в период формирования режима, отошли в прошлое полностью и будут возникать только в период выборов, поскольку на кону большие деньги. Население погружается в состояние апатии.

Зато будет отмечаться постоянный рост «неорганизованной» преступности. Очевидные признаки проявились уже в этом году. По ряду показателей преступность за первый квартал текущего года перекрыла годовые показатели прошлого. Отечественное здравоохранение будет погружаться в трясину, население - сокращаться. Фактическая власть Чубайса и его окружения еще больше окрепнет после президентских выборов в 2004 году. Государство продолжит завинчивать гайки в отношении населения.

А что с партийной системой? В 1999 году в России появились две политические партии: очередной новорожденный, представляющий в парламенте государственную власть, и партия правящего режима.

Партия власти «Единство» (все ее слияния и разводы никакого значения не имеют), как и «Наш дом - Россия», явление временное. Быстро только кошки родятся... Вот и здесь в силу спешки, с которой создавалась эта политструктура, ее интеллектуальный уровень низок. Нет свежих идей и даже мало-мальски способных ораторов. Отсутствие смекалки и опыта особенно проявились в шумном балагане при устранении коммунистов от руководства думскими комитетами и реанимировании идеи запрета КПРФ. Хоть лидер коммунистов и утверждал, что вся кампания осуществлена по указке Кремля, в это верится с трудом. Ведь руководители президентской администрации - и Волошин, и Сурков - легко могли бы просчитать неприятности, подаренные им дилетантами от политики. Лидеры же «Единства» даже не сумели грамотно обыграть свои действия (чего не скажешь о коммунистах).

Второй же пассаж вызвал у одних недоумение, у других - искренний смех. Поводом к требованию запрета КПРФ, по заявлению его инициатора, послужила необходимость защитить президента Путина от обвинений в «либеральном фашизме» со стороны Зюганова. Что называется, лизнули по самые гланды... Как тонко подметил однажды товарищ Сталин, «усердствующий дурак может принести вреда больше, чем сто классовых врагов». Невооруженным взглядом видно, что процент «усердствующих» членов в партии «Единство» неприлично высок.

Что касается партии правящего режима, то Союз правых сил (точнее было бы его назвать «Союз правящих сил») пришел всерьез и надолго, какие бы пессимистические прогнозы ни высказывали некоторые счетоводы от социологии. В СПС тоже не так много сильных политиков (пока), но интеллектуальный потенциал СПС - пожалуй, самый высокий, а средний возраст членов - самый низкий. За ними - крупный капитал, а инфраструктура, находящаяся в их распоряжении (РАО ЕЭС), обладает мощным влиянием во всех регионах. Плюс стремительно развивающаяся своя система СМИ.

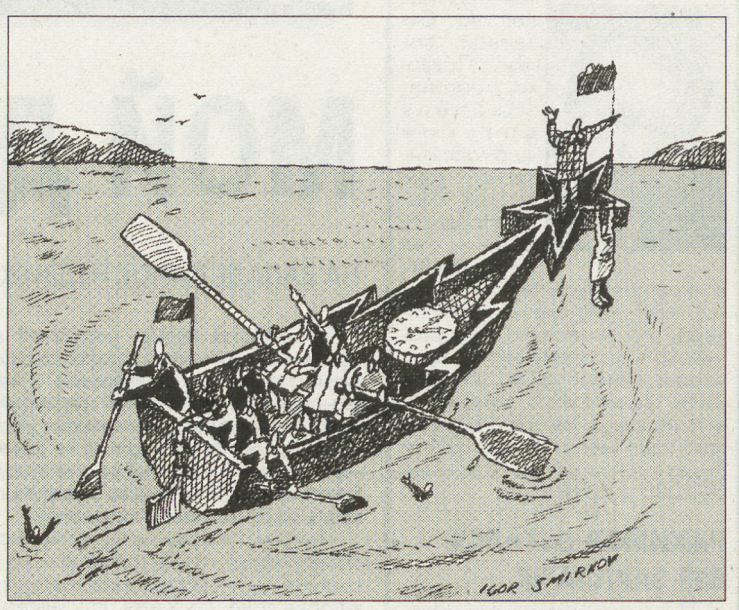

Отсюда и спокойная реакция лидеров СПС на снижение их рейтинга. Как справедливо заметил один из членов руководства фракции, высокий рейтинг нужен только раз в четыре года и только в течение одного дня. Зная восприимчивость российского электората к популистским технологиям, можно предсказать успех СПС на выборах 2003 года, даже если от этой партии будут баллотироваться обитатели Московского зоопарка.

Но звездным часом СПС станут выборы президента в 2004 году, когда станет ясно, что «Единство» не есть сила, на которую можно опереться в трудной ситуации. В торге с альтернативным коммунистическому кандидатом лидеры СПС (читай, руководители режима) будут главными действующими лицами. Этот торг может привести к поражению «питерской» команды, имеющей в реальности гораздо меньше ресурсов, чем об этом принято говорить и думать. А там можно ждать прихода представителей режима в государственную власть сразу после президентских выборов. И сращивание режима с государством...

Сергей НОРКА, политолог.

НАЦИОНАЛЬНОЕ ДОСТОЯНИЕ

УХУ СЪЕЛИ

ВМЕСТО РЫБЫ В РОССИЙСКИХ РЕКАХ СКОРО ОСТАНУТСЯ ОДНИ ЧЕРВЯКИ И ЛЯГУШКИ

Как стает лед на Плещееве озере под Переславлем-Залесским, так рыбаки из местной артели снаряжают снасти для предстоящей ряпушковой путины. С незапамятных времен пресноводная царская селедка, обитающая в этом водоеме ледникового происхождения, считалась кремлевским деликатесом. В былые годы спецмашина увозила вяленую ряпушку прямиком на стол генсеку Леониду Ильичу Брежневу и его товарищам по партии.

Теперь ряпушки в Плещееве озере осталось - кот наплакал. Занесенную в Красную книгу чудо-рыбину запрещено ловить сетью, но законы в России, известно, пишут для дураков. Недавно на Драгомиловском рынке в Москве наткнулся на целый лоток этого рыбного деликатеса.

- Откуда дровишки? - интересуюсь у продавца, явно урожденного в широтах более южных, чем ярославская глубинка.

- Эта рыба от брежневского стола, - разъясняет мне, будто несведущему, лихой торговец. И со знанием дела дает полный расклад ближайшей перспективы рыбного рынка:

- Ряпушка последняя - больше не будет. А вот осетр продержится еще годика три...

В словах сбытчика браконьерских уловов - сермяжная правда. Если морские уловы отечественных рыбаков хоть и сокращаются год от года, но все еще радуют стол россиянина, то с речной рыбкой, по данным Госкомрыболовства, дело совсем плохо. Двадцать лет назад во всех пресноводных водоемах ежегодно ловилось более полумиллиона тонн рыбы. Нынче же и цифру в 100 тысяч тонн называют с большой натяжкой. А если улов поделить на население, то каждому жителю страны в год достанется всего-навсего по 660 граммов речной рыбки. Столько весит не самый крупный речной лещ или пара карасей.

- Получается, что от тайги до Азовских морей наш браконьер всех сильней, - разводят руками чиновники Госкомитета по рыболовству. И показывают сравнительный график промышленной добычи речной рыбы в различных акваториях России.

Картина печальная. К примеру, если в 1991 году в низовьях Дона ловили 2.317 тонн рыбы, то в прошлом году в сетях артельщиков оказалось менее 400 тонн. Если на Волге в границах Саратовской и Волгоградской областей в начале реформ добывалось 211 тонн судака и леща, то теперь улов едва дотягивает до 42 тонн. Вдвое за минувшие 11 лет сократились уловы на Байкале и Ладоге, вчетверо - на Онежском озере. В пять раз меньше рыбы дает Братское водохранилище. Втрое рыбными запасами оскудело Рыбинское, в семь раз - Камское водохранилища.

То, что над разорением рыбных ресурсов внутренних водоемов потрудились браконьеры - всем известно. По данным правоохранительных органов, две трети вылавливаемой из рек и озер рыбы добывается незаконным путем либо с использованием запрещенных средств лова. А в так называемых «осетровых рядах» на Драгомиловском и других столичных рынках, где торгуют балыком и черной икрой, и вовсе, по мнению знатоков, не найти легитимных деликатесов. В 1997 году, когда международное сообщество экологов забило тревогу по поводу сокращения поголовья осетровых пород в каспийском бассейне, Россия приняла решение о приостановке промысла белуги, севрюги и осетра на Волге. В прошлом году Россия и Украина договорились о совместном мораории на добычу осетровых в Азовском море. Но истребление царь-рыбы, как издавна называют осетра, продолжается. На Каспии и Азове развернулась настоящая война между браконьерами и рыбоохраной. Дошло до того, что Россия была вынуждена подключить к охране биоресурсов подразделения Федеральной пограничной службы и ФСБ. Так, только в ходе прошлогодней операции «Осетр-2001» пограничниками Каспийской бригады было изъято свыше 41 тонны незаконно добытых морепродуктов на общую сумму в несколько десятков миллионов рублей. Но эксперты говорят, что это капля в браконьерском море.

Побывавший в апреле прошлого года на Каспии премьер Михаил Касьянов призвал «решить проблему браконьерства в ближайшее время» и пообещал с 2002 года ввести на этом пресноводном море - по примеру Азова - мораторий на вылов осетровых. Проблемой озаботился и полномочный представитель президента РФ в Южном федеральном округе Виктор Казанцев, который заявил о готовности поставить перед правительством и главой государства вопрос об объявлении устья Волги и Северного Каспия видовым заповедником. О необходимости защитить от полного уничтожения ценные породы речных рыб заявил в прошлом году также и заместитель председателя Госкомрыболовства Владимир Измайлов. «Закон о введении госмонополии на вылов осетровых и на производство и реализацию черной икры будет принят уже в 2001 году», - поклялся высокий чиновник.

В будущее безрыбье пока как-то не верится, но...

- Этот закон был внесен в Госдуму в мае 2001 года, но в октябре депутаты большинством голосов заблокировали его принятие, - рассказывает заместитель председателя парламентского Комитета по экологии писатель - эколог Анатолий Грешневиков. - Не возымели действия и наши совместные с губернатором Астраханской области А. Гужвиным обращения к председателю Госдумы Геннадию Селезневу и премьеру Михаилу Касьянову. Оказалось, что ввести госмонополию на вылов осетра «проблематично из-за действующего антимонопольного законодательства». Но тогда почему бы Госдуме не пойти на изменение антимонопольного закона и введение лицензирования? Депутаты дважды отклоняли такое предложение. Не смогла сдвинуть застрявший в политических тисках «осетровый» закон и Генеральная прокуратура...

Ситуация, по словам депутата Грешневикова, прояснилась после того, как недавно парламентарий - эколог получил письмо от председателя Госкомрыболовства РФ Евгения Наздратенко. Из послания следовало, что «осетровый» законопроект одобрен всеми заинтересованными ведомствами, за исключением Министерства финансов, которое «данный документ не согласовывает без объяснения причин». Вероятно, причина заключается в так и не достигнутых межгосударственных соглашениях о статусе Каспийского моря. Россия и ее представитель по Каспию в ранге заместителя министра иностранных дел Виктор Калюжный так и не заставили прикаспийские государства считаться с национальными интересами нашей страны. Так, в то время как наши политики и чиновники, потрясая кулаками, говорят об обустройстве на Каспии заповедника, Азербайджан и Казахстан увеличили промысел осетровых и взяли курс на расширение нефтедобычи в Каспийском море, что грозит региону экологической катастрофой.

А ведь еще два года назад на парламентских слушаниях по Каспию инициативная группа депутатов Госдумы выступила с инициативой ужесточить прикаспийскую политику правительства, использовав для этого главный рычаг давления на несговорчивых соседей - Волгу. Этой водно-транспортной артерией до сих пор свободно пользуются и Азербайджан, и Казахстан, и Туркменистан для доставки транзитных грузов к своим каспийским берегам. «Спасти Каспий, а значит, и весь нижневолжский регион от экологической катастрофы возможно только, отказавшись от раздела моря по пограничным территориям», - считает ответственный исполнитель группы маммологов Каспийского НИИ рыбного хозяйства Лев Хураськин. А пока политическая конъюнктура преобладает над здравым смыслом, осетра, судака, леща и даже тарани в наших пресноводных озерах и реках становится все меньше.

Дмитрий СЕВРЮКОВ.

СКАНДАЛЫ

КАБИНЕТЫ ПРОСЯТ ОГНЯ

ПРЕДВЫБОРНАЯ КАМПАНИЯ В МОСКОВСКОЙ ОБЛАСТИ НАЧАЛАСЬ АЖ ЗА ПОЛТОРА ГОДА ДО ВЫБОРОВ ГУБЕРНАТОРА

Когда в январе «МК» напечатал расшифровки записей телефонных разговоров хозяина мебельных центров «Три кита» и «Гранд» Сергея Зуева с бывшим мэром города Химки Юрием Кораблиным и федеральным инспектором по Московской области Протагеном Андриевским, даже видавшие виды политтехнологи были шокированы цинизмом торга, который вели видные персоны вокруг депутатских мандатов

Из записей, сделаных с санкции прокурора и имевших целью уличить Зуева в незаконных таможенных операциях, следовало, что он буквально купил себе место в Думе Московской области всего за 30 тысяч долларов, и - что гораздо серьезнее! - в процессе этой покупки ему помогали два вышеупомянутых государственных мужа. Поразительно и то, что уже после описанных событий эта троица пыталась провести Кораблина на должность спикера областной Думы (подавляющее большинство депутатов тогда проголосовало против). Однако публикация выявила еще один аспект деятельности этого энергичного трио - по словам некоторых депутатов облдумы, федеральный инспектор Андриевский проводил с ними беседы, пытаясь убедить их в том, что дни губернатора Бориса Громова у руля Московской области сочтены и что на это якобы есть прямое указание президента. Правда, когда начальник правового управления Сергей Кузнецов пригрозил Андриевскому, что напрямую задаст вопрос об этом самому Путину, Андриевский, по его словам, сдал назад и слезно просил этого не делать.

Вся эта нелицеприятная информация просочилась в прессу и фигурировавшие в ней лица оказались навсегда скомпрометированными, однако антигромовская кампания в Московской области не только не прекратилась, но и ширится.

В депутатских кругах ходят упорные слухи о попытках антигромовской коалиции внести раскол в ряды губернаторской команды. В качестве главных кандидатов на «обработку» называют ближайших соратников генерала - вице-премьеров Пархоменко и Пантелеева. «Разъяснительная работа» якобы ведется и с другими членами областного правительства на предмет их громкого отказа от своих портфелей в обмен на должности в следующей администрации.

Недавно в прессу стали просачиваться и слухи о намерениях бывшего министра обороны Павла Грачева претендовать на губернаторское кресло в следующей кампании. Если они окажутся не беспочвенными, то «генеральское лобби» сможет оказать серьезное влияние на ситуацию в области посредством срыва или заволокичивания оборонного заказа для «почтовых ящиков», которых в Подмосковье десятки. Это неизбежно приведет к социальным потрясениям и, как надеются авторы идеи, к падению популярности Бориса Громова накануне выборов. К тому же противостояние двух генералов может стать эффектным предвыборным ходом, возбуждающим повышенный интерес избирателей. В случае же, если «генеральскому» и «мебельному» лобби удастся объединить усилия, то предвыборная борьба может оказаться настолько жаркой, что превратится в настоящую битву под Москвой.

К мысли о губернаторском кресле в Подмосковье может вернуться и Геннадий Селезнев, попавший сегодня в патовую ситуацию в Государственной Думе. Селезнева в области могут поддержать профсоюзы, оборонщики и, естественно, коммунисты. С теми, другими и третьими у него всегда были самые теплые отношения. Сайт www.dni.ru опубликовал также информацию о том, что Селезнева, в случае его выдвижения, могут поддержать и прокоммунистически настроенные главы Одинцовского, Подольского, Дзержинского и других районов Подмосковья, находящиеся сегодня в молчаливой оппозиции к Громову.

Между тем сам Громов, пользующийся пока в области неизменной популярностью благодаря неуклонному росту производства и строительству качественных дорог, уже неоднократно публично заявлял о наличии «заговора», организованного против него частью областной элиты в союзе с местными олигархами и некоторыми политиками федерального уровня. Действительно, у губернатора сегодня немало недоброжелателей - достаточно вспомнить хотя бы его затянувшийся конфликт с могущественным «Гутабанком» или его борьбу с финансовым саботажем протяжловской части администрации.

К тому же бюджет Подмосковья слишком велик, чтобы не вызывать интереса со стороны мощных политических группировок, ни к одной из которых генерал Громов сегодня не принадлежит. Хотя бы поэтому появление в прессе любых компрометирующих генерала материалов не может не вызывать ассоциаций прежде всего с грядущим переделом влияния в Подмосковье. Вопрос только в том, кто сыграет в этом переделе первую скрипку и кто срежиссирует одну их самых захватывающих избирательных кампаний 2004 года. В любом случае страсти вокруг подмосковной власти начинают накаляться уже сегодня и в ближайшем будущем могут вылиться в форму ожесточенного информационного противостояния.

Виктор УТКИН.

ПАРАЛЛЕЛИ

ЭХ, КОРОТКА ПАМЯТЬ!

РАБОТА НАД ОШИБКАМИ? НЕ РУССКИЙ СТИЛЬ...

Недавно мне довелось выступать с докладом на весьма примечательной конференции, организованной Институтом Кеннана в Вашингтоне. Американские специалисты с участием российских коллег стремились выяснить, какие ошибки допустили их советологи и работники спецслужб в оценке экономического и военного потенциала бывшего СССР...

Казалось бы, зачем? Ведь победителей, как известно, не судят. Но вопреки этому расхожему афоризму именно победители в относительно бескровной «третьей мировой войне» (гонке вооружений) пытались скрупулезно докопаться до причин ошибок своих экспертов в измерении темпов экономического развития СССР, степени отставания СССР от США по уровню благосостояния и социальной защищенности граждан. На конференции выступали (и глотали критику в свой адрес) высокопоставленные чиновники ЦРУ, включая господина Шлезингера - бывшего директора ЦРУ и министра обороны США.

Победители стремились честно и бескомпромиссно (в присутствии российских экспертов) разобраться в своих ошибках, недоделках и последствиях политической ангажированности. Получилось это или нет, судить руководству соответствующих организаций и ведомств США. Для меня этот факт интересен тем, что американские специалисты органически не хотят наступать два раза на одни и те же грабли.

Вернувшись в Россию, я в очередной раз убедился в том, что мы замешаны на другом тесте и на других дрожжах. Говорят, что дураки учатся на своих ошибках. Но у нас, в России, как бы и вовсе нет дураков, потому что никто не признает своих ошибок.

Специалистов североамериканских штатов мучает проблема эффективности тактики и стратегии своей политики. Наших государственных мужей ничего не мучает. Зачем казниться вчерашним днем? Проще заявить, что все было неизбежно и безальтернативно. А коли так, то нет ни правых, ни виноватых. Все напасти в нынешней России либо от Бога, либо от большевиков.

Но давайте с этой позиции посмотрим на развернувшуюся кампанию борьбы за расцвет мелкого и среднего бизнеса. Сколько филиппик произнесено по поводу зажима этого «станового хребта» рыночной экономики. А кто зажимал? При большевиках просто не было никакого бизнеса. Именно реформаторы подняли на щит сей бизнес, легализовали его и... тут же придушили. А теперь якобы спохватились и выдавили большую крокодилову слезу. А где анализ причин десятилетней политики экономического террора по отношению к мелкому бизнесу, среднему классу, фермерству?

Такой анализ властям не нужен, поскольку прямехонько приведет к высшим исполнительным и законодательным органам. Ведь именно они под рыночные лозунги клепали постановления правительства и законы, превращающие российского предпринимателя (не олигарха!) в дойную корову.

А чего стоит вселенский плач по беспризорности и безнадзорности детей! Хвала президенту, что он наконец разглядел эту проблему. Но почему не обнажены, не исследованы ее корни? Разве не многолетнее секвестирование расходов российского бюджета в части образования и воспитания молодого поколения воспроизвело этот социальный ужас, которого Россия не знала со времен Гражданской войны? Целая череда министров финансов боролась за бездефицитный бюджет одним, любимым ими способом - сокращением расходов на образование, воспитание детей и подростков, на их физическое и моральное здоровье. Без особого труда добились полной победы на этом поприще и сохранили себя в высших эшелонах власти. Зачем же анализировать?

Изучение природы допущенных ошибок совершенно не нужно и по той причине, что в последние годы те, кто дергает за ниточки российской политической жизни, исповедуют философию временщиков. И политическим актерам, и кукловодам глубокая аналитика противопоказана. Она может высветить их причастность как к некомпетентным решениям, так и к преступной халатности. А вдруг и более того?..

Объединение России и Белоруссии: верхи хотят, но не могут.

Лучший способ уйти от объективного анализа - изобразить его видимость. Например, есть проблема Союза России и Белоруссии. Процесс создания этого экономико-политического конгломерата вступает в завершающую фазу. После серьезных переговоров с президентов РФ Путиным президент Белоруссии Лукашенко приезжает на прямой эфир НТВ. Казалось бы, многомиллионная аудитория вправе услышать мнение специалистов о выгодах и убытках, которые может принести этот Союз обеим странам как в ближайшей перспективе, так и в будущем. Напрасные надежды. На телеарене лишь озвучивается затасканный тезис о том, что тоталитарная и нищая Белоруссия стремится поживиться за счет богатой и очень демократической России.

Вариации на эту же тему россияне слышали еще в период распада СССР. Помнится, демократы ельцинского призыва обвиняли союзные республики в нежелании проводить радикальные реформы по российской схеме. Поэтому сохранение Союза расценивалось как тормоз в движении России к демократии. А украинские патриоты-сепаратисты в то же самое время убеждали всех, что Украина практически бесплатно кормит Россию, а посему надо срочно отделяться от кацапов. Так что ничего принципиально нового за последние десять лет противники интеграционных процессов не придумали. Но ежели нет новых идей, то, может быть, есть свежие факты? Нет, аргументы приходилось буквально высасывать из пальца.

Господин Похмелкин, только что вернувшийся из Лондона, где Борис Березовский объяснял ему, что в России нет никакой демократии, заявил, что главным препятствием объединения является отставание Белоруссии. Еще один персонаж, признавшись в незнании экономики Белоруссии, усомнился в том, что зарплата белорусских учителей и преподавателей высшей школы превышает зарплату российских коллег (хотя этот факт, в частности, подтвердил ректор МГУ Садовничий). Подобные аргументики особенно забавно выглядят на фоне процессов интеграции и глобализации во всем мире. Нам почему-то плохо от того, что Белоруссия протягивает руку России. Вот если бы она прижалась к НАТО, тогда другое дело! Мы, похоже, опять готовы заболтать эти действительно принципиальные проблемы.

Политическая заданность все больше доминирует над осознанием реальных общественных интересов. А это беда, это грабли, на которые нас обрекают наступать вечно.

Николай ПЕТРАКОВ, академик.

БИЗНЕС С ИЗНАНКИ

ПОСЛЕ НИХ - ХОТЬ ПОТОП

Поговорите с главой любой западной транснациональной корпорации о его бизнесе - и он наверняка расскажет вам о социальной миссии компании. О создании новых рабочих мест, об улучшении условий труда и повышении уровня жизни сотрудников предприятия, о налаживании отношений с представителями государственной власти и общественными организациями. Альтруизм тут ни при чем - о прибыли никто не забывает. Просто иначе на Западе работать не принято.

Другое дело - Россия. Сегодня здесь тоже есть крупные корпорации под претенциозными названиями. Только действуют они вовсе не по правилам цивилизованного бизнеса, а по «понятиям» и «законам» дикого капитализма образца позапрошлого столетия.

Примером подобного рода может послужить лесопромышленный холдинг «Илим Палп Энтерпрайз». Очень солидная компания. Ярко представлена в Интернете, международные партнеры, приветливая пресс-служба с отзывчивыми сотрудниками, ласково встречающими журналистов. У роскошного петербургского офиса «Илим Палп» не собираются пикеты рабочих. Ежегодно холдинг рапортует о своем неуклонно растущем благополучии.

Но что происходит на самом деле? Настоящие, а не декларируемые принципы работы холдинга не раз освещались в СМИ. Но для того чтобы понять, что собой представляет ЗАО «Илим Палп Энтерпрайз», не обязательно лезть в газетные подшивки. Достаточно просто послушать людей, хотя бы раз имевших дело с этой компанией. А еще лучше отправиться в регионы, в Архангельскую, в Иркутскую области и поговорить с рабочими ее предприятий. Тут же выяснится, что принципы деятельности западных корпораций и методы ведения бизнеса, практикуемые руководством «Илим Палп», - это, как говорят в Одессе, две большие разницы.

Улучшение условий труда? Что ж, у начальства Котласского ЦБК, входящего в состав «Илим Палп», условия труда действительно располагают к мысли, что жизнь прекрасна. Что касается обыкновенных работяг, то здесь картина не столь оптимистична. По данным медиков, среди рабочих комбината распространены язва желудка, бронхиальная астма, заболевания крови. Дети рождаются с ослабленным иммунитетом, врожденными уродствами. Конечно, люди идут на вредное производство из-за относительно высокой зарплаты. Но ее величина несопоставима с ущербом здоровью, да и в сравнении с зарплатой рабочих многих других предприятий отрасли она ниже. Руководство ЦБК, посаженное в начальственные кресла новыми хозяевами, не спешит индексировать зарплату. О современных технологиях, делающих труд рабочего легче и безопаснее, приходится только мечтать.

Взаимодействие с общественными организациями? Забудьте - для компаний типа «Илим Палп» общественность и ее проблемы находятся на десятом плане. В лучшем случае людей пытаются убедить, что все «не так плохо, как кажется». Или просто игнорируют.

«Илим Палп» почти проглотил поморский регион. Из всех радужных обещаний не выполнено ни одно. Прибыль целлюлозно-бумажных предприятий высока, но ее львиная доля остается за границей на счетах посредников, близких хозяевам питерского гиганта. В Котласе, наверное, разве что младенцы не знают об оборудовании, купленном «инвесторами» для Котласского ЦБК за счет самого предприятия да еще и по ценам, вчетверо превышающим реальную стоимость станков. Что это, как не выкачивание денег из предприятия? С предприятия, которое, как установили контролирующие органы, было весьма доходным до прихода новых хозяев и не нуждалось в опеке внешнего инвестора.

Нашумевшие итоги проверки Счетной палатой деятельности «Илим Палп» показали многочисленные нарушения инвестора. Нет обещанных денежных инвестиций. Нет обещанной модернизации производств. Нет роста уровня жизни рабочих «проинвестированного» ЦБК...

А что же есть? Не считать же «инвестициями» виллы и счета в заграбанках, дорогие иномарки и персональные самолеты, купленные на выкачанную с Котласского ЦБК прибыль. Региону, разоренному экспансивным питерским гигантом с затейливым англоязычным названием, от них ни жарко ни холодно.

Грустная и, увы, обычная история. Настоящее людей, поглощенных вместе с предприятием, выглядит трагедией, а их будущее туманно и призрачно.

Виктор ОСИПОВ.

КОНКУРЕНЦИЯ

ГРУЗИТЕ АПЕЛЬСИНЫ БОЧКАМИ

МЕЖДУНАРОДНЫЕ ТОРГОВЫЕ ГИГАНТЫ УЖЕ ВЫТЕСНИЛИ РОССИЙСКИХ ПРОДАВЦОВ

В России давно живут надеждами на приход иностранных инвестиций. С ними связаны все надежды на модернизацию и рост нашей экономики. Куда-то западных инвесторов вопреки здравому смыслу не пускают, куда-то они не идут сами из-за явной непривлекательности условий инвестирования, а где-то рынок мы так распахнули, что слаборотовые к конкурентной борьбе отечественные производители товаров и услуг сдают одну позицию за другой.

Мало кто из сторонних наблюдателей замечает, какие страсти кипят сейчас в сфере розничной торговли. До середины прошлого десятилетия в ней доминировали наследники не очень славных советских традиций. В последние годы в крупных городах, в первую очередь в Москве, стало появляться множество магазинов и супермаркетов западного типа, возникли отечественные торговые брэнды, образовались целые розничные сети. Но наши торговцы нового типа не успели как следует встать на ноги, как оказались перед лицом беспощадных иностранных коллег.

Самая напряженная ситуация в столице, где сосредоточено до 30 процентов объема розничной торговли России. В Москве 15 млн. покупателей (в это число включены жители области и близлежащих регионов, часто бывающие в Белокаменной); в ней ежедневно продается товаров на 2 млрд. рублей, а ежегодный товарооборот столичного розничного рынка достигает 25 млрд. долларов. Даже по мировым стандартам это немало. К тому же московский рынок является весьма перспективным. По зарубежным оценкам, его потенциальный объем достигает 57 млрд. долл. При этом россияне не склонны к накопительству и капвложениям и предпочитают быстро тратить большую часть своего заработка (до 80 процентов против 30-40, характерных для обитателей стран Запада). Наконец, в Москве острая нехватка магазинов.

Отечественные предприниматели пытались, но не успели поднять эту целину. Капстроительство весьма накладно: возведение одного супермаркета требует вложений в миллионы, а то и десятки миллионов долларов. А пока получишь все разрешительные документы на строительство... Зато в Москву началось настоящее паломничество иностранного торгового капитала, перешедшего от создания отдельных магазинов к раскидыванию целых торговых сетей.

Дорожку проторила турецкая фирма «Рамэнка». Созданию сети ее магазинов «Рамстор» не помешал даже августовский кризис, и теперь эта сеть входит в число столичных лидеров. Чуть позже в Москву пожаловала шведская компания IKEA. Но по-настоящему серьезным вызовом для нашего торгового бизнеса стало появление на московском рынке немецкого гиганта METRO. Для начала немцы решили вложить 180 млн. долл. в строительство 6 мелкооптовых магазинов (два уже действуют). На днях стало известно, что другое подразделение компании METRO-REAL - собирается создать в Москве отдельную сеть из 20 гипермаркетов чисто розничной торговли

За «Рамстором» в Москву пожаловали другие ласточки - и все с крыльями гигантского размаха.

и выложить на эти цели 900 млн. долл. Похоже, METRO - это та акула, которая «откусит» львиную долю столичной розницы. А летом иностранных торговых сетей в Москве станет еще больше - откроется первый гипермаркет AUCHAN. Всего же эта французская фирма собирается построить пять торговых центров, потратив на это 300 млн. долл. Присматриваются к московскому рынку и другие крупные западные компании.

Сегодня представители российских розничных сетей на публике говорят о пришествии конкурентов подчеркнуто спокойно: мол, работы и покупателей хватит на всех. Но оптимизм нарочитый. Наши бизнесмены не могут не понимать, что конкурировать на равных с зарубежными гигантами они не способны. На стороне иностранцев богатый опыт, широкие международные связи, огромные капиталы (прошлогодний оборот, к примеру, METRO лишь немного не дотянул до 45 млрд. долл.), лучшие ассортимент, качество товаров и уровень сервиса, а также цены.

Появление розничных сетей с иностранным капиталом резко ломает структуру столичной торговли: ведь гипермаркеты, составляющие основу этих сетей, по определению «дешевые» магазины. Так, в мелкооптовых центрах METRO цены зачастую даже ниже, чем на московских рыночных «оптовках» (недаром представляя свой бизнес-план столичному руководству, эмиссары METRO особенно упирали на то, что их сеть явится долгожданной цивилизованной заменой «некультурной» рыночной торговле).

Что же произойдет в ближайшие несколько лет? «Оптовки», задавленные гипермаркетами, в основном исчезнут. Лидерами столичного розничного бизнеса станут иностранцы. Основная конкурентная борьба за покупателя развернется между ними. Впрочем, она уже идет. Подъезды к одному из магазинов METRO не просто так увешаны рекламными флажками, гласящими, что в «Рамсторе» все дешевле. А IKEA в пику своим коллегам по бизнесу планирует возвести в Москве самый крупный в Европе торговый комплекс.

Отечественные же розничные сети будут постепенно оттеснены на вторые позиции: россияне слишком слабы и разобщены.

Это стало ясно еще в прошлом году, когда российские сетевики попытались «сдружиться» против METRO. Они даже выдвинули коллективное требование к поставщикам не предоставлять немцам необычно высокие скидки на товары. Слишком уступчивым грозили бойкотом. Но из этой инициативы ничего не вышло. В этом году российские торговые бизнесмены написали жалобу во властные инстанции, обвиняя METRO в многочисленных нарушениях отечественного законодательства. Потом один из ведущих подписантов переметнулся и предложил немцам сотрудничество. В конце марта четыре российские розничные сети предприняли еще одну попытку сплотиться, объявив о создании альянса. Эксперты по столичному рынку сомневаются, однако, что это объединение окажется устойчивым и эффективным.

Конечно, иностранное «торговое иго» вряд ли нужно воспринимать как трагедию. Потребители в новой ситуации только выиграют, будет довольно и столичное руководство: оно заменит «непрозрачные» рынки на платящие все налоги «прозрачные» западные гипермаркеты. Но негативных последствий все равно не избежать. Так, в отличие от российских иностранные сети в любом случае будут выводить из России часть полученной здесь прибыли. Есть также подозрение, что иностранцы будут продвигать на московский рынок прежде всего импортные товары (они качественнее, а иногда и дешевле), хотя сегодня многие в перспективе обещают торговать в основном российским. Наконец, если закроются оптовые рынки и некоторые не организованные в сети магазины, на улице окажутся десятки тысяч продавцов.

Такова, очевидно, плата за участие в процессе глобализации и сближение с Западом. Она могла быть меньше, если бы наши соотечественники имели склонность объединяться для решения общих проблем. Увы!

Константин СОРОКИН.

СУДЬБЫ

СЮЖЕТ ТОЙ ПЬЕСЫ ПОЛОН ЛЮБВИ И ПЕЧАЛИ

ЯПОНСКАЯ АКТРИСА ИОСИКО ОКАДА ЗНАЛА СЦЕНУ И НАРЫ, СЛАВУ И УЖАС СТАЛИНСКИХ ЛАГЕРЕЙ

Суперзвезда довоенного японского театра и кино, участница головокружительного побега в сталинский СССР, узница бериевских лагерей и Лубянки, диктор Московского радио, студентка ГИТИСа и вновь блистательная актриса - такие невероятные повороты судьбы испытала Иосико Окада, 110-летие со дня рождения которой в апреле отмечается и в Японии, и в России.

У нас ее часто называют «японской Любовью Орловой» - между ними много общего. Обе - красавицы, интеллигентные, с артистическим образованием, миллионы зрителей поклонялись их таланту.

...Иосико Окада родилась в тогда еще не знаменитой Хиросиме и в 17 лет впервые выступила на сцене быстро развивавшегося в Японии театра европейского типа «Сингэки» (Нового театра). Когда в стране начали снимать первые кинофильмы, юная красавица немедленно стала их звездой, ее образом в те годы бредили миллионы поклонников.

Жизнь актрисы круто изменилась, когда она встретилась с молодым режиссером Рёкити Сугимото - членом запрещенной компартии. Страстная любовь и... повестка в армию. Влюбленные решили бежать в СССР. Окада мечтала учиться актерскому мастерству на родине Станиславского, а Сугимото - переводчик русской литературы - убедил ее в том, что лучше всего это можно осуществить в России у великого Всеволода Мейерхольда. Время для бегства в советскую Россию они выбрали, мягко говоря, не самое удачное: конец страшного 1937 года...

3 января 1938 года влюбленные прибыли на Сахалин, южная часть которого до 50-й параллели принадлежала тогда Японии, а северная - СССР.

Было объявлено, что знаменитая актриса посетит с шефским визитом погранзаставу. Начальник заставы, давний поклонник Окады, предоставил гостям конные сани с кучером, за которыми следовали на лыжах двое пограничников. Те сложили свои винтовки на сани, чтобы легче было поспевать за «шефами». Перед самой полосой актриса и режиссер, словно в захватывающем фильме, оторвались от сопровождающих и, проваливаясь в глубокий снег, сбрасывая с себя теплую одежду, освобождаясь от вещей (больше всего Окаде было жаль выбрасывать косметику), перемахнули через границу в страну своей мечты - Советский Союз.

Там они были сразу же арестованы и навсегда разлучены. Только через пятьдесят лет Иосико Окада узнала, что в 1939 году ее спутник был расстрелян как «агент японской разведки, шедший на явку к другому агенту - режиссеру Мейерхольду». «У меня до сих пор сжимается сердце, когда я думаю о том, что испытывал перед казнью тот человек, боготворивший Сталина и до мозга костей преданный коммунизму», - вспоминала актриса ...

Сама Окада была приговорена к 10 годам заключения. Ее переводили из одного лагеря в другой. Последним местом заключения была Лубянка, откуда она вышла на свободу в 1948 году. Говорят, ее освобождению способствовал писатель Роман Ким - японист, работавший в жанре политического детектива («Рукопись, найденная в Сунчоне», «Девушка из Хиросимы» и др.). Сам Ким тоже побывал в заключении, а его жена Наталья Цын, впоследствии преподаватель японского языка в Институте востоковедения, недавно скончавшаяся в возрасте 99 лет, сидела в одной камере с Иосико Окада. Такие были времена - целое поколение востоковедов-японистов оказалось «японскими шпионами»...

Сама Окада неохотно рассказывала о 10 годах, вычеркнутых из ее жизни. Больше вспоминала доброту русских людей, о том, как на лесоповале в Вятлаге заключенные оберегали хрупкую японку от тяжелой работы.

Появление в студии Московского радио некогда знаменитой японской актрисы, где она стала работать диктором, вызвало фурор среди слушателей. Целое поколение японцев сохранило память о ней и теперь продолжало вслушиваться в голос воскресшей актрисы. Она вела передачи из Москвы на прекрасном литературном языке, который многие японцы успели подзабыть в грубые военные годы. До самой своей смерти в 1992 году Окада-сан рассказывала о творчестве Л.Толстого (еще в 1923 году, в 21 год она сыграла Катюшу в «Воскресении», а перед бегством в СССР репетировала «Анну Каренину», И.Тургенева, А.Чехова (особенно), А.Островского, Н.Островского («Как закалялась сталь» в переводе Сугимото на японский язык хранится в музее Николая Островского в Сочи), С.Есенина и многих других. В своих театральных обозрениях она первой открыла для японцев молодого Иннокентия Смоктуновского, рассказав о его Гамлете, приглашала в студию Гостелерадио на Пятницкой, 25, замечательного артиста МХАТа Алексея Грибова, который читал русские переводы хайку (трехстишия) Басё...

В свои 57 лет Окада наконец-то осуществила свою мечту: познала систему Станиславского. Окончила режиссерский факультет ГИТИСа, играла на сцене Театра Маяковского. Работала у таких замечательных режиссеров, как Николай Охлопков, а позже у А.А.Гончарова. Андрей Александрович, который начинал вместе с Мейерхольдом, как-то отозвался об Окаде: «Я горжусь тем, что у меня была такая актриса!»

В 1972 году Окада, спустя 34 года после бегства в СССР, впервые стала «выездной». Билет на самолет туда и обратно ей прислал ее почитатель губернатор Токио Минобэ. Возвращение на родину было триумфальным. В тот день в Токио возвращался из зарубежной поездки премьер-министр Японии. Наутро все японские газеты вышли с сенсационным сообщением о прилете великой актрисы в аэропорт Ханэда. Огромные фото Окады, спускающейся по трапу с деревянным ящичком, в котором покоился прах скончавшегося незадолго до этого мужа - Синтаро Такигути, тоже артиста и диктора Московского радио, поместили слева вверху, фотография же главы правительства значительно уступала по величине и отведенному месту. С тех пор Окада несколько раз летала в Японию, где с огромным успехом снялась в нескольких фильмах. Однако всегда возвращалась в Москву, в свою заставленную книгами квартирку на Краснохолмской набережной. «Мой дом - в России», - сказала она своим друзьям.

Она умерла в феврале 1992-го.

Липман ЛЕВИН, сотрудник радиокомпании «Голос Родины».

1933 год. Актриса Окада и ее возлюбленный Рёкити Сугимото еще не знают, как их встретит страна мечты - СССР.

ДОРОГИЕ УДОВОЛЬСТВИЯ

ЛОШАДИНАЯ ЗНАТЬ

12 МАЯ НА МОСКОВСКОМ ИППОДРОМЕ ПРЕМЬЕРА: ОТКРЫТИЕ СКАЧЕК НА АРАБСКИХ ЛОШАДЯХ

Лошадь спикера Геннадия Селезнева Водопад расстроена нападками в прессе на своего хозяина, а вот конюху Коле все нипочем.

Теперь мы с чистой совестью можем именоваться продвинутой европейской столицей: в Москве появилось светское развлечение суперкласса. В эти дни в столицу партиями прибывают арабские скакуны. В атмосфере жуткой секретности были доставлены лошади российского президента. В симпатичных фургонах с надписью «Внимание! Лошади!» прибыл груз (два жеребца и кобыла - все подарки президента Иордании Владимиру Путину), оцененный в 4 миллиона долларов.

На ипподроме приняты беспрецедентные меры безопасности: за покоем путинских «арабов» наблюдают не только местные секьюрити, но и представители ФСО. Сам Владимир Владимирович еще не решил, принимать ли дар в личное пользование или отдать его в распоряжение кремлевской администрации. И тем не менее лошадки примут участие у скачках. Равно как и жеребец Жириновского с голливудской кличкой Дуглас. Околоипподромовские жучилы потирают руки: звездные скакуны бешено взвинтят ставки!

Историки никак не могут договориться, когда возникла порода арабских скакунов. Одни утверждают - еще в IX в. до н.э. - при царе Соломоне. Другие - во времена пророка Мухаммеда. В России порода появилась в период царствования Ивана Грозного. «Арабы» сразу же пришлись по душе русским вельможам: выносливые, легкие, быстрые. Через несколько веков именно на основе этой породы граф Орлов вывел своих знаменитых рысаков.

Внешне «арабов» можно отличить невооруженным глазом: лебединая шея, карие очи, хитрый щучий профиль, вздернутые носы и хвост, который даже при бешеном галопе эти лошадки с достоинством держат «пистолетом». Галина Уланова, увидев арабского скакуна в движении, сказала: «Вот у кого балерины должны учиться грации!».

Как и у остальных лошадей, у «арабов» плохое зрение - шарахаются от собственной тени на дорожке. Поэтому во время скачек на морды надеваются специальные маски. Существует даже своеобразная мода на их фасоны и цвета. «Арабы» вообще большие пижоны. У звездных лошадок такое количество кремов, гелей и шампуней, что могла бы позавидовать и Синди Кроуфорд.

Известно, что у лошадей имя должно начинаться первой буквой клички матери и обязательно включать какую-нибудь букву из отцовского имени. Курьезов множество. Есть «арабы» под несерьезными кличками Буратино, Аванс и даже... Амнистия. Истинные любители лошадей не очень-то жалуют такое остроумие. Они с ностальгией ссылаются на старые добрые времена: граф Орлов, например, не называл лошадь до той поры, пока она не проявит характер. Тогда уж и появлялись романтические клички типа Ласковый Прибой или Безнадежная Нежность...

Современных «арабов» в России выращивают на Терском конезаводе, в климатических условиях, наиболее подходящих для этих южных животных. Уход и кормежка - на высоком уровне даже в трудную для страны годину. Не только от человеческой доброты и отзывчивости. Еще с середины 1950-х годов наше правительство поняло, что чистокровные скакуны - такой же стратегический товар, как молибден или нефть. Поначалу СССР продавал «арабов» отдельным покупателям - в основном немцам и англичанам. Те перепродавали наших лошадок американцам. Так слава о высоком качестве скакунов стало распространяться по свету. И в 1970 году Терский конезавод решил провести первый аукцион. А с 1990 года голландский конезавод «Коссак Фарм» проводит русские сезоны, где в аукционном порядке выставляются наши «арабы».

По последним данным, всего Россия продала за границу свыше 800 арабских чистокровок. Особой любовью наши лошадки пользуются у голландцев, американцев, немцев, поляков и... как это ни забавно - у арабов.

Под чужими флагами наши «арабы» становились чемпионами на мировых и европейских скачках, побеждали в престижных выставках и уж, конечно, успели наплодить качественное потомство. Совершенно точно можно сказать: сегодня в крови каждого прославленного «араба», в какой бы стране он ни жил, течет наша кровь.

Кстати, генеалогию любого арабского скакуна можно проследить до первого колена - настолько тщательно ведутся записи Всемирной организацией арабского коневодства.

Если перевести торговлю скакунами на язык цифр, выявятся весьма красноречивые факты. Так, например, Песняра СССР продал в 1981 г. в США за 1 млн. долларов, Пеленга - туда же - за 3 млн., Абдуллаха - в Бразилию за 3,2 млн. А вот Менес был сдан нашей страной американцам в аренду на пару лет. За это СССР получил 2,4 млн. долларов. Но и американцы внакладе не остались: они использовали Менеса как производителя и за каждую «брачную ночь» брали от владельцев кобылы по 20 тысяч долларов.

«Арабы» - это дорогой, шикарный подарок. Первым, кого наше правительство осчастливило таким презентом, был президент Югославии Иосиф Броз Тито. В 1956 году мы подарили жеребца по кличке Капот королю Афганистана Мухаммеду Захир Шаху. Впрочем, «арабов» дарили и нам. В 1960 году власти Египта отблагодарили СССР за строительство Асуанской плотины редкой по красоте лошадью по кличке Асуан. За свою жизнь этот потрясающий жеребец успел произвести на свет 249 добротнейших потомков. Многие из них стали чемпионами крупнейших международных скачек. 150 «асуанских» детишек СССР продал за рубеж. Теперь на всех континентах планеты есть потомки этого мощного самца. За особые заслуги Асуан удостоился памятника, который стоит теперь на Терском конезаводе.

В легендах о невероятной сексуальной активности лошадей на самом деле много неправды. В скаковой сезон (а это почти полгода) беднягам вообще неведомы плотские радости - необходимо аккумулировать энергию на соревнования. В следующие полгода жеребцов водят на случки два раза в неделю.

Уникальность арабской породы заключается в том, что они почти до самой смерти способны производить на свет здоровое потомство. Смотришь - вроде кляча-клячей, 30-летняя, беззубая, а детишек рожает замечательных. Самцы тоже остаются мужиками до самой старости. За свою жизнь жеребцы способны наплодить не одну сотню потомков (был, например, в Америке «араб» Викинг, сотворивший 405 лошадок), но вот отцовский инстинкт у них отсутствует напрочь.

На конезаводах за активными производителями уход особый. В их рационе много полезной пищи - яйца, мед, яблоки, морковь и орехи, в общем, все, как у настоящих мужчин. Но и такое человеческое понятие, как «импотенция», лошадям тоже ведомо. Таких бедолаг называют меринами и в одних скачках со здоровыми жеребцами они не выступают. Дискриминация!

Случаются у лошадей и совсем человеческие проблемы - искусственное оплодотворение. Делают его в особых случаях: когда кобыла настолько пуглива, что не подпускает к себе ухажера. Процедуру проводят специально обученные люди. Сначала к кобылам подпускают стерильных (не способных к оплодотворению) жеребцов-пробников. Если «девушка» сопротивляется не особенно яростно - значит, она относительно «готова» и... в дело вступают пробирки. Вынашивает детеныша кобыла 11 месяцев и, в отличие от «мужиков», родительский инстинкт у них развит очень сильно.

На нынешние скачки «арабов» возлагаются очень серьезные надежды. За последние годы лошадиный бизнес и спорт пришли в нашей стране в упадок. Россия не отправляет «арабов» на чемпионаты мира и Европы, потому что транспортировка и прочие хлопоты обходятся в 7-10 тысяч долларов. Упал авторитет и знаменитых пятигорских скачек, куда еще с начала XIX века съезжалась знать со всего света. Сегодня Северный Кавказ - зона риска... Вот и прибывают в эти дни «арабы» на Центральный Московский ипподром.

Кстати, их перевозка - отдельная тема. Особенно если лошади путешествуют по воздуху. Для этого их погружают в специальные металлические боксы с дырочками для дыхания. Животным делают успокоительные инъекции, погрузка идет медленно - сутки, а то и больше. Но все равно случаются неприятности. Както грузили наших «арабов» на международную выставку, вроде и боксы зафиксировали крепко. Только кони в полете вдруг разбушевались, смели все металлические конструкции и принялись скакать по самолету...

Нынешний скаковой сезон - дело рук Организации владельцев русских арабских лошадей (РУСАР). Возглавляет ее Елена Попова - женщина невероятно похожая на... маленькую арабскую лошадку. Такому сравнению она не обижается, наоборот, гордится. Елена и родилась в год Лошади. А увлечение началось с дочери. Малышка так неистово играла с плюшевыми «кониками» и рисовала их в альбом, что друзья семьи подарили девочке «араба». Подарок оказался обременительным: его надо было где-то содержать, чем-то кормить. Пришлось Елене осваивать азы коневодства. Втянулась и... создала организацию, объединяющую всех владельцев «арабов» в России.

Имена членов организации Елена предпочитает хранить в тайне: «Мало того, что «арабы» стоят баснословных денег - их содержание в специальных ангарах обходится владельцам в месяц около 500-1000 долларов». В стране, где средняя зарплата равна ста долларам, обладателей такого хобби могут возненавидеть.

Впрочем, некоторые из них особо и не таятся: экс-солистка группы «Блестящие» Ольга Орлова, Минтимер Шаймиев, Нурсултан Назарбаев - все они не раз выставляли своих лошадей на бега.

Призовой фонд нынешнего сезона, по сравнению с мировыми и европейскими скачками, смешной - 15 тысяч долларов. Но для владельца победившего скакуна будут важны не деньги, а престиж.

Ну а то, что «арабы» - порода, имеющая особую волю к победе, - научный факт. Сколько раз такое бывало: бегут две лошадки ноздря в ноздрю, вот уже финиш и вдруг они начинают вытягиваться, морду вперед толкать и даже... язык в струнку высовывать - хоть на миллиметр опередить соперника!

Илона ЕГИАЗАРОВА.

НЕИЗВЕСТНЫЕ СТРАНИЦЫ

ТАЙНЫЙ СЫН ГУМИЛЕВА

НАКАНУНЕ ДНЯ РОЖДЕНИЯ ЗНАМЕНИТОГО РУССКОГО ПОЭТА МЫ ОТПРАВИЛИСЬ ПО СЛЕДАМ НЕЗНАМЕНИТЫХ ЕГО ПОТОМКОВ

Вряд ли Николай Гумилев когда-либо слышал о таком городке, как Вязники. Тем более, что находится он совсем в другой стороне от Африки, что так была мила его сердцу. Между тем именно Вязники хранят неизвестную страницу из жизни поэта - о его сыне Оресте.

...Улица Школьная, старинный двухэтажный дом с медной табличкой на фасаде: «Николай Константинович Удольскій». Сегодня здесь проживает последняя из Удольских Нина Николаевна, по мужу - Тараканова, ее сын Сергей и сноха Анна. Нина Николаевна открывает альбом с фотографиями - и остается только ахнуть: «Гумилев!» Оказалось, не Гумилев, а его сын Орест.

Поразительно - одно лицо!

О втором сыне Гумилева знают только посвященные, поэтому воспоминания нашей собеседницы поистине бесценны. Ей 90 лет, но у нее, как у всех бывших учителей, прекрасная память. Лишь иногда она путается в годах. «Они, - вспоминает Нина Николаевна, - встали к нам на постой в году, кажется, тридцать втором...» «Они» - это Орест, его мать Ольга Высотская, ее брат Николай и их старенькая мама Александра Александровна. Причиной переезда стало новое назначение Николая Высотского - его послали в Вязниковский текстильный техникум преподавать историю.

Об актрисе Ольге Высотской, участвовавшей в постановках Мейерхольда, дружившей с ним и еще несметным количеством громких имен «серебряного века», широкому читателю известно так же мало, как и об Оресте. Нина Николаевна показывает нам домовую книгу, куда вносились их постояльцы, - Ольга Высотская записана там как вдова. У Орика, как звали его домашние, та же фамилия - Высотский.

О том, кто его отец, в доме Удольских долгое время не знали. Да что там Удольские! В Пушкинском Доме вместе с рукописями Высотской хранится ее автобиография, о сыне в ней - ни слова, будто его и не существует. Почему? Да потому, скорей всего, что Ольга помнила несчастную судьбу его отца. В тот год, когда она писала автобиографию, уже пришел к власти Хрущев, но Николай Гумилев оставался запрещенным поэтом. Как, впрочем, и долгие годы спустя.

О романе Ольги Высотской с Гумилевым чрезвычайно мало свидетельств. Ее воспоминания, что хранятся в Пушкинском Доме, скупы и сдержанны (они были опубликованы в журнале «Театр»):

«...Юбилей Константина Бальмонта решили провести в «Бродячей собаке» (петербургском «Литературном кафе». - **Авт.**) непременно. Когда стали приходить посетители, Алиса Творогова сказала мне: «Смотри! Кто это расписывается в «свиной книге»? (Там посетители «Собаки» оставляли свои автографы. - **Авт.**). «Кто-то новый...» Когда этот «кто-то» отошел, я посмотрела: «Н.Гумилев».

В тот осенний вечер они познакомились.

А летом Ольга получает от Гумилева открытку, посланную из Константинополя. Там был посвященный ей сонет: «В ночном кафе мы молча пили кьянти,/ когда вошел, спросивший шерри-бренди,/ высокий и седеющей эффенди,/ враг злейший христиан на всем Леванте...»

В 1913 году, когда появился Орест, Гумилев был женат на Анне Ахматовой, писал ей письма, которые подписывал: «Всегда твой Коля», у них рос Лев. И тем не менее...

Как Гумилев отнесся к появлению Ореста? Принимал ли он какое-либо участие в его судьбе? Из воспоминаний Ахматовой, а также других современников Гумилева известно, насколько он был поглощен своим внутренним миром. Трудно представить его навещающим Ореста с игрушками и пирожными.

Видимо, Высотская тяжело переживала неизбежный разрыв с Гумилевым: после рождения сына она уезжает из Петербурга. Как оказалось, навсегда. С тех пор ее жизнь протекает в провинции. Знала ли Ахматова об этом романе? Оказывается, знала. Вот воспоминания Лидии Чуковской: «Мы сидим с Анной Андреевной на скамейке, больше похожей на жердочку. Ольга Николаевна (речь о Высотской. - **Авт.**) встретила знакомую и отошла. И Анна Андреевна вдруг зашептала, наклоняясь ко мне: «Ее сын - Левин брат... Он только на год моложе Левы. У него совсем Колины руки».

Ольга Высотская продолжала переписываться с Ахматовой и находясь в Вязниках. У нее же и останавливалась во время своих наездов в Ленинград. Нина Николаевна Тараканова говорит по этому поводу: «Странные у них были отношения, я все время удивлялась. Вроде бы соперницы, а дружили».

Высотские внесли в жизнь дома Удольских дух аристократизма. Ольга, ее брат Николай и их мама часто разговаривали между собой по-французски. Ольга Николаевна, устроившись в музыкальную школу, учит игре на фортепиано и хозяйских дочек. Вот из этого и складывается жизнь в Вязниках бывшей гумилевской музы - драмкружок при городском Доме учителей, фортепиано, частые поездки в Москву для встреч с театральными подругами да воспитание Ореста.

Что до Ореста, то в Вязниках он нашел свою любовь и оказался ей верным, в отличие от отца, до конца своих дней. Это была Катя, младшая из Удольских. Юный квартирант и хозяйская дочка (ему 20, ей - неполных 18) очень хотели пожениться, но в загсе их не расписывали из-за «малолетства» невесты. Тогда они решили обвенчаться и пешком отправились в деревню с необыкновенно подходящим к их случаю названием Золотая Грива. Официально они поженились, когда Кате исполнилось 18.

Катя работала учителем начальных классов. По окончании лесного техникума Орест уезжает в Ленинград и поступает в лесотехническую академию. Катя уезжает вместе с ним. В 1934 году у них рождается дочь Ия. Средств у родителей-студентов не хватает, и они решают отправить Ию в Вязники. Свою бабушку по линии Удольских, которая занималась ее воспитанием, девочка называет мамой. Когда родители, более-менее встав на ноги, хотят забрать ее к себе, она наотрез отказывается уезжать.

Так и осталась внучка Гумилева в Вязниках. Окончила школу с серебряной медалью, поступила в Московский химико-фармацевти-

Сын Гумилева Орест и его жена Катя.

ческий институт. Уехала по распределению в Березники Пермской области, где вышла замуж. Потом семья переезжает на Украину. Там, в Новой Каховке, Ия сейчас и живет с дочерью и внучкой. В Вязники, где ее попрежнему любят и всегда ждут, приехать хотела бы, да средства не позволяют. Поддерживает связь со своими родственниками по телефону, пишет им письма.

Помимо Ии у Ореста с Катей были еще двое детей. Николай, он был военным, умер 10 лет назад. У него остался приемный сын. Лариса Орестовна жила в Тирасполе, не так давно скончалась. У нее трое детей.

Судьбы Ореста и его сводного брата - сына Ахматовой, ученого, автора знаменитой теории пассионарности Льва Гумилева - схожи. Орест даже отсидел несколько месяцев в «Крестах» - за пересказанный анекдот - в то же самое время, что и Лев. У Лидии Чуковской есть и об этом: «Вечером на днях она (Ахматова. - **Авт.**) и Ольга Николаевна (Высотская. - **Авт.**) сговаривались при мне с утра отправиться в очередь». Имелась в виду очередь в прокуратуру, чтобы хлопотать за сыновей.

Последние годы Орест с Катей жили в Тирасполе. Журналисты, насколько известно, Ореста не одолевали, и тайна его родства с Гумилевым осталась только его тайной. Но когда Нина Николаевна Тараканова с сыном Сергеем были у них однажды в гостях, то застали там Льва Гумилева. По словам Нины Николаевны, между Львом и Орестом были поистине братские отношения. Они даже скончались в одном и том же году - 1992.

Ольга Высотская уехала из Вязников к сыну, когда умерли ее мать и брат. Ушла она, по странному совпадению, в один год с Ахматовой - 1966-ом. Ее рукописи Орест передал в Пушкинский Дом.

Сегодня потомки Гумилева по линии Ореста проживают в разных городах, порвалась между ними взаимосвязь. Но осталось место, которое их объединяет хотя бы в воспоминаниях - это дом Удольских в Вязниках, на тихой улице Школьной.

Нина АРТЕМОВА.

Владимирская область.

БУДЬ ЗДОРОВ!

НОВОЕ ЛИЦО? ДОРОГО И СЕРДИТО

ОТЕЧЕСТВЕННАЯ КОСМЕТОЛОГИЯ УЖЕ ТВОРИТ ЧУДЕСА, НО ТОЛЬКО ДЛЯ ОЧЕНЬ НЕМНОГИХ

Кого-то умиляет близорукость женщины, делающая ее взгляд беспомощным, кого-то - нежность мочки (Каренину, помнится, больше всего в муже раздражали уши), Бунин устами своей героини считал, что главное в женщине - легкое дыхание, а одному господину приснились зубы графини...

Что же говорить о таких самодостаточных частях тела, как грудь и бедра? В этом вопросе Россия бросилась догонять остальной мир. Женщины от Петрова-Водкина, как и Венера Милосская, отдыхают - такие формы не вписываются в нынешний стандарт: грудь - две бомбы, лицо без мимических морщин, рот большой и пухлый, зубы фарфоровые, кожа загорелая!

Стройными колоннами дивы выходят из клиник и отправляются покорять мир. Вот и в России они засияли на экранах и пятизвездочных светских мероприятиях. Правда, зачастую этих Барби отечественного разлива клепают весьма топорно, так что население даже не узнает некогда любимых актрис. «Лицо как ж..!» - выносят нелестный приговор дамочки, которые в душе (не будем лукавить!) очень бы даже не прочь сами подновить личико. И все-таки, почему в этой бурно развивающейся индустрии мало удач, ведь, по официальным сведениям, 600 пластических хирургов трудятся на отечественной ниве, да и звезды наши, надо полагать, не за 3 рубля оперируются?

Вопрос адресую широко известной в узких кругах (коллег и VIP-клиентов) **Нате ТОПЧИАШВИЛИ**, кандидату медицинских наук, куратору эстетического департамента Клиники гипербарической косметологии и пластической хирургии. Звучит витиевато, но можно и кратко: самая крутая лазерная клиника Москвы.

- Косметология, пластическая хирургия - предмет роскоши. Дешево - это ширпотреб. У нас, к примеру, делают эндоскопические подтяжки. Цифровая камера снимает ваше лицо, компьютер выводит его на дисплее и определяет, сколько нужно подтянуть. Врач даже не смотрит на пациента, только на экран. Крошечный надрез, через него вводится эндоскоп, все фиксируется специальными нитями-шунтами, и кожа подтягивается. Ни одного рубца! На Западе такая операция стоит от 50 тысяч долларов. У нас в пять раз дешевле.

- А правда, что ваша клиника - самая дорогая в Москве?

- Правда. Но самое дорогое - не лазеры, которые стоят много сотен тысяч долларов, поскольку лучшие в мире (американский концерн COHERENT, работающий на космические проекты НАСА, единожды выполнил этот заказ, чтобы показать, какими должны быть лазеры в принципе), не оборудование, позволяющее осуществлять контроль над ходом операции, не препараты для наркоза, которые мы закупаем в Лондоне, и даже не имплантанты, которые у нас самые дорогие, потому что биологические. Самое дорогое - профессионалы.

- Откуда же они взялись?

- Из известного советским людям Института красоты. А потом мы с доктором Тепляшиным почти 3 года учились в лучших эстетических центрах Америки - Нью-Йорке, Вашингтоне и Лос-Анджелесе. Европа от Америки очень отстала. Кстати, в России произошел огромный скачок в косметологии и в пластической хирургии. Человек должен знать: очень хорошо не может стоить дешево.

- Расскажите, пожалуйста, о лазерном омоложении.

- Лазер ультра-файн сокращает кожу, сжимает коллагеновые волокна, убирает все морщины, и через 10 дней лицо как новое. Овал восстанавливается. Но для начала возле носогубной складки вводится инъекция биологически натурального препарата - чтобы приподнять западение, иначе лазер не пойдет разрыхлять кожу. Через 3 года биологический препарат начнет рассасываться, значит, процедуру надо будет повторить.

- Но рано или поздно операция, видимо, все-таки понадобится?

- Конечно, куда же девать избыток кожи? Огромное значение имеет психологический настрой. Сразу резаться никто не хочет. Что есть основа женской внешности? Гормоны. Эстрогены. Когда они «гуляют», значит, есть настроение, позитив, и для нас это очень важно.

Автор материала Гуля Агишева решила пока обойтись собственной красотой. А там и цены снизятся...

Лазер убирает структурированные морщины. Кожа становится моложе биологически процентов на 40. Подтяжка не омолаживает кожу, она улучшает овал, форму лица. Но подлинная красота кожи - это только лазер. А когда кожа уже молодая, то следующий этап - подтяжка. Есть женщины, которые говорят: я не хочу молодо выглядеть, хочу - хорошо. Между «молодо» и «хорошо» - большая разница. А есть женщины, которые приходят и заявляют: мне нужно выглядеть на 20. Тут необходим лифтинг.

- А сколько стоит лазерное омоложение?

- 3 тысячи долларов.

- Оптимально, сколько можно сделать подтяжек?

- Смотря каких. Ножом и вилкой, то есть круговых, максимум две, и то вторая будет уже менее удачной. Эндоскопических можно делать много. Лазерных, на ультра-файне, сколько угодно. Все остальные лазеры очень агрессивны.

- Может, это прозвучит несколько наивно, но филантропия хоть в какой-то степени вам свойственна?

- Вот пришла официантка. У нее существенный дефект груди, а она выходит замуж. Денег скопила немного. «Сделаем», - говорю я. А придет не официантка, я с нее возьму столько, сколько это стоит на самом деле. Могу себе это позволить, потому что здесь я хозяйка, я себя эксплуатирую, хотя мы и работаем в рамках прейскуранта.

- У вас на столе две фотографии одной и той же женщины. Действительно, колоссальная разница. Что ж ей «такого» сделали?

- Ей сделали глаза - убрали лишнюю кожу с верхних век и эндоскопически грыжи с нижних век, и лазерное омоложение.

- Стоило?..

- 6 тысяч долларов.

- Мало людей, которые могут себе позволить заплатить такие деньги за внешность. Но зато тех, кто может позволить, скажем, две тысячи, наберется больше. Может, обслуживать больше клиентов, но дешевле?

- Только препарат для наркоза стоит 800! Увы.

- Значит, будем копить деньги. Или повторять слова знаменитой Анны Маньяни, сказанные гримеру: «Что ты делаешь с моими морщинами? Я трудилась над ними более 40 лет!..»

Гузель АГИШЕВА.

ДЕЛОВОЙ ВТОРНИК

Учредитель и Издатель ИАА «Деловой вторник»
Издание зарегистрировано Госкомитетом РФ по печати. Рег. ПИ № 77-7161.

Генеральный директор Ф.Сизый.
Главный редактор В.Симонов.
Редакционный совет: А.Бушев, П.Вощанов, И.Елков, Е.Жирнов, С.Заворотный, В.Качурин, М.Морозов, К.Сорокин.

Адрес редакции: 125993, ГСП-3, Москва, А-40, ул. «Правды», 24, 8-й этаж.
Телефон для справок: (095) 257-37-92.
Телефон/факс отдела рекламы: (095) 257-37-83.
Интернет-сайт: http://inform.adi.ru/. E-mail: vtornik@adi.ru

Номер подписан в 15.00 По графику в 15.00
Отпечатано в типографии ИПП «Уральский рабочий» Екатеринбург, пр. Ленина, 49.
Общий тираж 1.458.975 экз. Цена - бесплатно.

© «Деловой вторник». Перепечатка без согласования с редакцией не допускается. Преобретение прав © на перепечатку и использование материалов тел./факс (095) 257-37-83.

Распространяется в качестве приложения к газетам:
«Трибуна», «Труд» (московский выпуск), «Рабочая газета» (Украина), «Советская Белоруссия» (Беларусь), «Европа-Экспресс» (Германия), «Архангельск» (Архангельск), «Белгородская правда» (Белгород), «Брянский рабочий» (Брянск), «Варта» (Нижневартовск), Вестник-Наша Пенза» (Пенза), «Волжская коммуна» (Самара), «Вольная Кубань» (Краснодар), «Вятский край» (Киров), «Калининградская правда» (Калининград), «Коммунар» (Тула), «Курская правда» (Курск), «Липецкая газета» (Липецк), «На смену!» (Екатеринбург), «Нижегородские новости» (Н.Новгород), «Пульс Аксарайска» (Астрахань), «Рабочий край» (Иваново), «Рабочий путь» (Смоленск), «Республика Башкортостан» (Уфа), «Республика Татарстан» (Казань), «Северный курьер» (Петрозаводск), «Сельская правда» (Малмыж, Кировской области), «Тамбовская жизнь» (Тамбов), «Тюменская правда» (Тюмень), «Челябинский рабочий» (Челябинск), «Вечерняя Пермь» (Пермь).