ОБЛАСТНАЯ МОЛОДЁЖНАЯ ГАЗЕТА

НА МЕНУ!

ОСНОВАНА 18 ИЮНЯ 1920 ГОДА

Вторник, 26 марта 2002 г. № 32 (16030)

СЕГОДНЯ В НОМЕРЕ:

- «НОЧНЫЕ БАБОЧКИ» В ЭСКИЗАХ ВЕНЕРОЛОГА
- ПРИШЛА ВЕСНА — НЕ ПЕЙТЕ ВОДУ
- У ДЕТСКОГО БАЛЕТА СКОВАНЫ НОГИ
- «ДЕЛОВОЙ ВТОРНИК»

Еженедельник

Неотложка

На прошедшей неделе президент Путин нагрянул в Красноярск. Видимо, его встревожила просьба губернатора Александра Лебедя выделить из федеральной казны три миллиарда рублей, чтобы погасить долги по зарплате бюджетникам. Как так, регион-донор пошел с протянутой рукой.

Собственно, деньги в самом крае Владимиру Владимировичу нашли еще в Москве. Он летел в Сибирь с аналитической запиской, где говорилось: доля «Норильского никеля» в валовом внутреннем продукте страны составляет 1,2 процента, а налогов комбинат заплатил только 1 процент от всероссийских сборов. И задача у Путина была простая — повторить «на бис» знаменитую фразу: «Где деньги?» Где недополученные казной 0,2 процента, которых с лихвой хватит красноярским учителям и чиновникам.

Олигарху Потанину влом отдавать средства краевой столице. Недаром же он изрядно потратился на выборы и посадил в губернаторы Таймырского автономного округа менеджера из своей команды — бывшего директора Норильского комбината. Теперь потанинский мэр Норильска просит передать город в прямое подчинение потанинскому губернатору Таймыра. Легко предположить, что в этом случае бюджеты комбината и автономного округа сольются в единый поток, как Енисей с Подкаменной Тунгуской. Выдачу зарплаты учителям и врачам можно смело передавать в кассу главного предприятия — карман-то один. А уж какая социальная нагрузка падет с плеч олигарха — и не передать. Вместо трех с лишним миллионов жителей Красноярского края надо взять на обеспечение 41 тысячу обитателей Таймыра. Да Потанин, обзаведись он подписью президента на заготовленном Указе, каждому долганцу и ненцу подарил бы по десятку оленей.

Но Владимир Владимирович сделал печальное лицо и глубокомысленно сообщил, что нынешнее запутанное административно-территориальное деление досталось стране с советских времен, и посоветовал не делать простых людей заложниками внутрикраевых споров. После чего отбыл в Иркутск кататься на горных лыжах.

Надо думать, после визита главы государства Потанин наскребет если не 0,2 процента от всероссийских налоговых поступлений, то 0,1 — и отдаст генералу Лебедю. Но все останется по-прежнему. Олигарх один на один с доставшимися по дешевке несметными запасами никеля и сопутствующих драгметаллов. А генерал Лебедь лицом к лицу с бедствующими людьми и куцым административным ресурсом в загашнике.

Территориальное деление Красноярского края какой-то советский чиновник-педант точь-в-точь повторил в Тюменской области. И там, и тут столицы обширных регионов расположены на бедном ископаемыми юге, а подземные кладовые находятся на Севере, в автономных округах. В Тюменской области Ханты-Мансийск и Салехард тоже не раз поднимали знамя независимости, покуда не избрался губернатором ставленник президента Сергей Собянин. Парад суверенитетов тут же прекратился. Во всяком случае, в открытую, с печатаньем шага по вечномерзлым бескрайним площадям.

Борьба крупного бизнеса и государства — при капитализме обычное явление. Просто у сторон разные интересы. Толстосум берет хитростью, а чиновник — силой. Но что делать тому же губернатору, когда он понимает: не только хитрость, но и сила на стороне денежного воротилы? Сигналить SOS президенту.

Путин настолько далеко от Кремля отсадил региональных лидеров, что они оказались совершенно безоружны перед олигархическим натиском. Ну кто такой для Потанина, постоянно вращающегося внутри Садового кольца, генерал Лебедь? Недопрезидент, изрядно потрепанный в схватке с мафиозным Быковым, казак в добровольной ссылке. По большому счету, неудачник, плохо перевариваемый в Кремле. А что у него на прокорме десятки тысяч государевых людишек — так это для Потанина ровным счетом ничего не значит.

Визит Путина — попытка напомнить о существовании властной вертикали. Может так случиться, что президентский телефон уже в скором времени раскалится от губернаторских SOSов — и главе государства придется с курьерской скоростью носиться по стране, оказывая неотложную помощь руководителям регионов. Концентрация власти — это еще и бремя растущих, как бамбук, обязанностей.

И главное, некому передоверить. В правительстве почти сплошь заседают лоббисты крупного бизнеса. Глава Счетной палаты Степашин слетал в Чечню, но так и не нашел зинданов с денежными схронами. Ни на кого никакой надежды.

«Государство — это я,» — может сказать Путин уже сейчас. Сказать гордо и печально.

До будущего вторника.

Олег БАЛЕЗИН

В прошлый понедельник к театру оперы и балета подойти было непросто. При желании длинной очередью из детей и их родителей здание оперного можно было окружить тремя витками. Шеренга взволнованных людей змеилась вдоль стен, заполняла просторное фойе и разбивалась только о входную дверь, за которую пускали партиями по десять человек. Театр в тот день не работал, спектаклей не было, но внутри было людно — детский театр «Щелкунчик» проводил набор. Детей мяли и крутили, заставляли прыгать и сгибаться. Со стороны все это смотрелось жутковато, как рынок маленьких невольников. Но малышня подавленной не выглядела. Те, кому отказали (а таких было большинство), сообщали родителям, бабушкам и дедушкам «Меня не взяли» без ощутимого сожаления в голосе. А вот взрослые расстраивались не на шутку.

Материал «Балет под крики «К-и-и-я!» читайте на 3-й стр.

Фото Анатолия ЛАПТЕВА

Возможен птичий «перелет»

ПОВЫШЕНИЕ АРЕНДНОЙ ПЛАТЫ ЗАТОРМОЗИТ РАЗВИТИЕ РЫНКОВ

ЕКАТЕРИНБУРГ. С наступлением весны объектом пристального внимания городских властей стали рынки.

По данным инспекции по потребительскому рынку и услугам, проверившей за минувшую неделю четыре рынка, на одном только Парковом у некоторых реализаторов отсутствуют документы на товар, нет ассортиментного перечня, восемь палаток торгуют скоропортящимися продуктами с нарушением санитарных правил. Кроме того, из-за весенней слякоти поход по рынку напоминает преодоление минного поля.

В связи с этим заместитель мэра Виктор Контеев объявил недельный «субботник», за время которого сотрудники рынков своими силами должны очистить их территорию ото льда и грязи. 29 марта результаты их труда оценит инспеция.

В соответствии с требованиями городских властей, каждый рынок, находящийся на территории Екатеринбурга, с конца прошлого года начал разрабатывать новую концепцию, согласно которой большая часть розничной торговли будет размещена в крытых павильонах, появятся современные складские терминалы. Это значит, что у продавцов появится наконец возможность работать на кассовых аппаратах, а доступ покупателей к товару будет более удобным.

Для каждого рынка сроки разработки концепции и строительства определены индивидуально. Единственный, у кого эта проблема пока что не сдвинулась с мертвой точки, — Птичий рынок на ВИЗе. Кроме него, в России есть только два подобных рынка, и информации по их грамотному обустройству почти нет. Но если до конца апреля ничего не изменится, то всех животных перевезут на Арамильский привоз, а Птичий рынок прекратит свое существование.

Впрочем, вопрос о продолжении существования и тем более развития стоит теперь остро для всех городских рынков — ведь ставки арендной платы в марте возросли для них в 8,5 раза. Это может свести на нет все позитивные нововведения. Рынки не только прекратят развиваться, но и будут вынуждены сократить рабочие места, количество арендаторов и участие в социальных программах.

Наталия МУСТАФИНА

Телефонов станет больше

В ОЧЕРЕДИ НА СРЕДСТВО СВЯЗИ СТОИТ 270 ТЫСЯЧ ЖИТЕЛЕЙ ОБЛАСТИ

ЕКАТЕРИНБУРГ. На заседании экономического совета министр энергетики, транспорта, связи и ЖКХ Виктор Штагер заявил, что программа развития средств связи в этом году была существенно переработана, в результате чего планируемое число вновь вводимых номеров было увеличено.

— В этом году в Свердловской области будет введено 58 тысяч новых телефонных номеров и 164 тысячи сотовых, — сказал министр.

Планируется, что пять тысяч человек получат льготные телефоны. Но не следует обольщаться: очередь на установку телефонов со скидкой просто огромна — 13,5 тысячи человек. А в общей сложности в очереди на установку телефона стоят 64 тысячи человек в Екатеринбурге и 206 тысяч жителей области.

По информации департамента информации губернатора, участники экономического совета обсудили проблему радиосвязи: в последние годы охват населенных пунктов области проводным радиовещанием существенно сократился из-за устаревания аппаратуры, на смену приходит вещание на коротких волнах. В настоящий момент в области установлено 33 УКВ-передатчика, в ближайшее время за счет «Уралтелекома» планируется установить еще 12 таких передатчиков.

Ксения САШИНА

ПОЗВОНИ МНЕ В СВЯТУЮ ОБИТЕЛЬ...

НИЖНИЙ ТАГИЛ. В православном центре города начал работать «телефон доверия» «Что посоветуете, батюшка!».

По словам сотрудников центра, идея создать такой телефон зрела очень давно, но было сложно найти человека, который бы стал консультировать горожан. В конце концов им стал сотрудник центра отец Дмитрий.

По этому телефону и взрослые, и дети могут получить любую консультацию и поддержку в сложный для себя период или просто получить ответ на вопрос, связанный с верой.

Особое внимание отец Дмитрий уделяет тем тагильчанам, которые пострадали от деятельности крупных сектантских организаций: «Слово истины», иеговистов, «Церкви сатаны».

Александра ШЕИНА

Йод и железо для будущих мам

ЕКАТЕРИНБУРГ. По информации пресс-службы областного минздрава, в больницах началась раздача беременным женщинам препаратов, содержащих йод и железо.

Эта акция проходит в рамках областной программы «Мать и дитя», лекарства закуплены на сумму 3,5 миллиона рублей. По словам специалистов министерства здравоохранения, раздача таких препаратов сможет решить проблемы недостатка йода и железа в организме беременных. Каждая вторая женщина, ожидающая ребенка, страдает от железодефицитной анемии, поэтому из-за недостатка железа может родиться больной малыш, а из-за нехватки йода есть риск рождения ребенка с патологией нервной системы.

Любая беременная женщина может бесплатно получить эти препараты в женской консультации либо в стационаре.

Ксения САШИНА

Асбестовское побоище

В МОЛОДЕЖНОЙ СРЕДЕ ИДЕТ БОРЬБА ЗА ВЛАСТЬ

АСБЕСТ. 22 марта в администрации города прошло совещание с привлечением представителей местных силовых органов и учебных заведений по предотвращению массовых драк среди городской молодежи, сообщили в мэрии.

Информация о готовящемся 23—24 марта в Асбесте побоище пришла по оперативным каналам. На совещании было отмечено, что в городе действует молодежная группировка «Топоры», в которую входят подростки 13—17 лет. При поддержке старшей группировки «Быки» они избивают сверстников. «Топоры» орудуют битами и железными прутами. В прошлом году серьезные телесные повреждения получили 76 подростков, в этом — 26.

По оперативным разработкам, «топоры» — отличники, хорошисты, занимаются восточными единоборствами, имеют свою идеологию. Они «чистят» город, так как среди избитых, в основном, наркоманы и пьяницы. По мнению главного милиционера города, в молодежной среде идет борьба за власть.

В ближайшие выходные наряды ППС будут сосредоточены в местах наиболее вероятного скопления молодежи.

ЕАН

Спрашивайте — ответим!
«Горячий телефон» редакции
71-38-75 — с 12 до 17 часов

Любые частные объявления БЕСПЛАТНО
по тел. 56-91-16 с 10.00 до 13.00

ПОГОДА

27—28 марта

Переменная облачность, 28-го — небольшие осадки в виде дождя и мокрого снега.
Температура воздуха 27-го ночью — -2—-7°, в горных районах — до -12°, 28-го — +2—-3°, на севере — до -7°, днем — +2—+7°.
Ветер юго-восточный, 3—8 м/сек.

На смену!

ИЗ КРАНА ТЕЧЕТ МИНЕРАЛКА

КАЧЕСТВО ВОДЫ ВЕСНОЙ УХУДШАЕТСЯ, НО ОНО ПОД КОНТРОЛЕМ

Из так называемых поверхностных источников — рек и озер — в нашей области происходит основной забор воды для питьевого водоснабжения. К сезонному ее ухудшению — особенно оно проявляется со второй декады апреля по вторую декаду мая — специалисты начинают готовиться загодя, еще зимой.

В частности, областной центр санэпидназдора усиливает контроль за ее качеством и за обеспечением соответствующих предприятий специальными реагентами, например, сернокислым алюминием и жидким хлором или хлорсодержащими веществами. Для обеззараживания воды в самый опасный период их содержание поднимают до уровня верхнего предела нормы, что могут чувствовать жители: вода, текущая из крана, становится более «ароматной», чем прежде.

— Комплекс определенных мероприятий проводится последние пять лет, и система достаточно хорошо отработана, — говорит санитарный врач облЦСЭН Рафик Акрамов. — Мы знаем все «узкие» места в области. Там, где территории во время паводка оказываются отрезанными от «большой земли», заранее определяются скважины, которые не подвергаются затоплению и вода в которых остается хорошей, либо решается вопрос с подвозом питьевой воды.

Снижение весной качества воды в водопроводе — беда не только Урала, а всех регионов Средней полосы и севера России, где происходит четкая смена сезонов. В последние годы в нашей области удалось добиться того, что питьевая вода становится хуже по микробиологическим показателям, но речь о ее патогенности, серьезной угрозе здоровью и возможности вызвать массовые инфекционные заболевания не идет.

Областная целевая программа обеспечения населения питьевой водой стандартного качества на период 1998—2001 годов позволила несколько снизить остроту проблемы в некоторых населенных пунктах. Так, в Екатеринбурге были заменены 20 километров сетей водопровода, введена в эксплуатацию первая очередь цеха по производству реагента для очистки воды, а полностью предприятие, расположенное в районе Химмаша, будет сдано в 2003 году. В Асбесте пустили новую скважину, способную поставлять пять тысяч кубометров воды в сутки. В Верхотурском уезде, где центрального водоснабжения прежде не было вообще, введена в эксплуатацию первая часть водовода. Сложным положение остается в Кировграде, где неудовлетворительно ни качество питьевой воды, ни ее количество, в Ирбите, не все проблемы решены и в Асбесте. А в Талице, Тугулыме, Байкалово фактически нет настоящей пресной воды — она там вся минерализована со времен глобальных ландшафтных преобразований, по составу не многим отличается от морской. В небольших количествах — в рамках курортного курса — это полезно, но постоянное ее употребление приводит к тому, что продолжительность жизни в этих районах в среднем в два раза ниже обычной, особенно страдает здоровье женщин и детей.

Впрочем, там, где показатели качества водопроводной воды в пределах нормы, все равно нельзя пить ее некипяченой. Специалисты ЦСЭН напоминают: даже если вы пропустили ее через фильтр, болезнетворные микроорганизмы в ней могут остаться. Слой угля, обработанного серебром, имеющийся, например, в стандартном фильтре «Роса», предназначен для борьбы с микробами воды, застаивающейся в самом фильтре. Так что, любители сырой «живой» водички, лучше не рискуйте, особенно весной.

Светлана БОЯРСКИХ

Минувшие сутки

◆В Китае прошла громкая акция «Гринпис».

◆Съемки голливудского «Азазеля» начнутся в следующем году.

◆В Северной Корее открылся первый автозавод.

◆В Англии открылась выставка, посвященная юбилею Джеймса Бонда.

◆В Финляндии появились случаи бешенства коров.

◆Китайский космический корабль полетит с моделью человека.

◆Парижский Лувр «переезжает» в Интернет.

◆Правоохранительные органы США приняли решение установить видеокамеры круглосуточного наблюдения в местах скопления туристов.

◆«Мисс Израиль-2002» стала жительница еврейского поселения на Западном берегу Иордана, что вызвало негодование палестинцев.

◆Президентский оркестр РФ начинает гастроли в КНДР.

◆Въезд в Венецию стал платным.

◆Греция торжественно отмечает свой национальный праздник — День независимости.

◆В Лодзи ученые, политики и журналисты взяли в руки ведра с краской и кисти и вышли на улицы закрашивать расистские лозунги и рисунки на стенах домов.

◆Новый отряд насекомых впервые за последние 87 лет открыт в Намибии.

◆Популярный американский актер Джон Траволта купил себе огромный «Боинг-747» за 84 миллиона долларов.

◆Новый совместный спутник готовятся запустить Китай и Бразилия.

◆Японские власти переходят на новую систему оформления импорта российских морепродуктов, призванную искоренить контрабанду.

◆Певица Мария Пахоменко отметила свой юбилей.

◆В Петербурге начало работу первое в истории международное совещание спецслужб по проблемам борьбы с терроризмом.

◆Схему использования побережья Байкала для отдыха и туризма разработали сибирские ученые.

◆Над Приморьем пронеслась песчаная буря, зародившаяся в Китае и Монголии.

◆Снег розового и желтого оттенков принес на Камчатку циклон с Сахалина.

По материалам ИНТЕРНЕТА

Прошедшая неделя

ПОНЕДЕЛЬНИК, 18 МАРТА

◆В Екатеринбурге убит директор театра оперетты «Волшебное ревю».

◆Правительство Свердловской области приняло концепцию управления госсобственностью на 2002—2004 годы.

◆ФСБ приказала уничтожить агитационные листовки, обнаруженные в ночь с 13 на 14 марта 2002 года в подъезде одного из жилых домов Серова.

◆В Москве губернатор Свердловской области Эдуард Россель встретился с министром иностранных дел Российской Федерации Игорем Ивановым. На встрече рассмотрены вопросы, связанные с открытием в Екатеринбурге консульств иностранных государств.

ВТОРНИК, 19 МАРТА

◆Ограблен распределительный пункт Екатеринбургской электросетевой компании.

◆Петр Латышев принял участие в совещании в администрации Президента РФ.

СРЕДА, 20 МАРТА

◆Состоялось очередное заседание российского оргкомитета «Победа», в задачи которого входит реализация мер по возрождению патриотизма в стране и исполнению федерального закона «Об увековечивании памяти погибших защитников Отечества».

◆В полпредстве Президента РФ в УрФО прошел консультативный совет по взаимодействию с политическими партиями округа.

ЧЕТВЕРГ, 21 МАРТА

◆Союз промышленников и предпринимателей Свердловской области подвел итоги и принял программу на 2002—2003 годы.

◆В Белоярском районе с линии электропередачи похищено полтора километра алюминиевого провода.

◆Вице-мэр Екатеринбурга Владимир Кулик провел совещание оперативного штаба на месте обрушения стены дома в переулке Газовый.

◆Сокращение штатов на ОАО «Михайловский завод по обработке цветных металлов» приостановлено до 24 мая.

◆В некоммерческое партнерство «Бронетанковый холдинг» вошло еще одно предприятие — ООО «Челябинский тракторный завод—Уралтрак».

ПЯТНИЦА, 22 МАРТА

◆Эдуард Россель встретился с главами крестьянских и фермерских хозяйств Свердловской области.

◆В Екатеринбурге прошло совещание заместителей начальников РУВД Уральского федерального округа под председательством заместителя министра внутренних дел РФ, начальника службы тыла генерал-лейтенанта внутренней службы Михаила Игнатьева.

◆На территории одной из военных частей Приволжско-Уральского военного округа задержан военнослужащий срочной службы со взрывчаткой.

Денис ВЛАДИМИРОВ

по материалам информационных агентств

«Горячий телефон»

АКАДЕМИЧЕСКИЕ ПРАВИЛА

«Я студент исторического факультета УрГУ. С учебой пытаюсь совмещать работу в одной из фирм города. Приоритет, естественно, отдается последнему, поэтому посещать занятия не получается. Подумываю уйти в академический отпуск. Но хотелось бы знать: во-первых, на каком основании его предоставляют, во-вторых, распространяется ли на время «академки» отсрочка от армии.

Антон»

По словам заведующей учебно-методическим отделом Уральского государственного университета Галины Квашниной, никто не может призвать студента в ряды Вооруженных сил РФ, если тот находится в академическом отпуске. В это время он остается в списках студентов университета, а закон об отсрочке от выполнения воинских обязанностей на период учебы в высших учебных заведениях не отменяли.

— В нашем учебном заведении «академка» дается, в основном, по состоянию здоровья, — рассказывает Галина Михайловна. — Каждый год ее получают более сотни человек. Для этого студент должен принести нам заключение врачебно-консультационной комиссии межвузовской поликлиники. Частенько, чтобы подтвердить диагноз, его направляют на обследование в стационар. Я работаю в учебно-методическом отделе 27 лет, и на моей памяти был лишь один случай, когда молодому человеку дали академический отпуск по другой причине — по семейным обстоятельствам. По крайней мере, такая ситуация в УрГУ.

Дежурил Константин ФОМИНЦЕВ

ЗРАЗЫ с сальмонеллой

22 ЧЕЛОВЕКА ПОСТРАДАЛО ОТ ИРБИТСКИХ ЯИЦ

ТАВДА. Двенадцать человек госпитализировано с диагнозом «сальмонеллез». Шестеро из них — воспитанники детского приюта «Золушка»: одному из детей четыре года, остальные — ребята до 14 лет.

По словам главного врача Тавдинского санэпиднадзора Вальтера Гооге, отравление произошло из-за употребления продукции птицеводства, в частности, яиц.

Как сказали сотрудники детского приюта «Золушка», первые признаки заболевания — повышенная температура и жидкий стул — проявились у детей еще 17 марта. Врачи обследовали остальных детей. За три дня они выявили еще пятерых воспитанников с подозрением на кишечную инфекцию. Заболевание такого количества воспитанников стало настоящим происшествием для приюта.

Все продукты, в том числе и яйца — чаще всего Ирбитской птицефабрики, — приют «Золушка» закупает на рынке «Тавдинский привоз». Из-за этого сотрудники СЭС сочли, что причиной распространения сальмонеллеза стали ирбитские яйца.

По словам главного технолога Ирбитской птицефабрики Нины Пузыревой, пробы на качество продукции берутся раз в месяц. Последний анализ яиц и мяса птицы полностью соответствовал санитарным нормам контроля.

В минувший четверг областной центр санэпиднадзора направил предписание в Ирбитскую межрайонную санэпидслужбу, где потребовал провести внеочередную проверку продукции птицефабрики. По данным эпидемиологов, факт наличия сальмонеллеза был подтвержден лабораторными исследованиями в десяти случаях в Тавде и еще в 12 случаях в Ирбите, которые случились за последние две недели. Сомнений в том, что заболевшие пострадали от употребленных в пищу яиц, у областных эпидемиологов нет.

Расследование вспышки сальмонеллеза в детском приюте «Золушка» показало, что для детей были приготовлены зразы с использованием сырых яиц. Эпидемиологи еще раз напомнили о том, что употребление в пищу сырого яйца может быть небезопасно. Случаи, когда продукция птицефабрик была заражена сальмонеллезом, характерны не только для американских окорочков. Продукция местных производителей тоже отнюдь не безгрешна, считают сотрудники областного центра санэпиднадзора: в прошлом году сальмонеллезом в Свердловской области заболело 1983 человека.

Александра ШЕИНА

«КОНСУЛ, ВЫХОДИ!»

ЗА УЧАСТИЕ В ПИКЕТЕ ЗАПЛАТИЛИ В ДОЛЛАРАХ

ЕКАТЕРИНБУРГ. В пятницу члены нескольких политических партий провели на Плотинке, у памятника основателям города, антивоенный пикет протеста, осуждающий натовскую агрессию против Югославии.

Акция была приурочена к трехлетней годовщине с начала бомбардировок натовской авиацией сербского народа — 24 марта 1999 года. Немногочисленные пикетчики — около десяти человек, — вооружившись плакатами с надписями типа: «Янки, вон из России!» и развевающимися на ветру сербскими флагами, изо всех сил пытались привлечь внимание мирно прогуливающихся горожан. Но народ вяло реагировал и критически высказывался по поводу происходящего:

— Людям просто заняться нечем. Взяли бы лучше метлы да подмели там, где митингуют, — пользы бы больше было, — говорит студент Михаил.

По словам одного из организаторов акции Александра Кондрашова, «уральский люд еще не осознал того, что проамериканская агентура наводнила нашу страну, а в ближайшие планы Североатлантического блока входит нападение на Россию».

Устроители акции подготовили резолюцию митинга, с которой отправились к зданию американского посольства. На пути к «рассаднику янок» от стройной колонны пикетчиков отстал бомжеватого вида мужчина, вцепившийся грязными руками в плакат с надписью: «Россияне, покупаете доллары — продаете Христа!». Обратившись к этому непохожему на ярого патриота человеку с вопросом, сколько ему заплатили за участие в пикете, получаю странный ответ:

— Много... В долларах...

В надежде призвать генерального консула «к ответу» пикетчики около получаса простояли на улице, вразнобой выкрикивая: «Консул, выходи, подлый трус!» Но их упорно игнорировали. Единственное, что оставалось делать, — это передать через охрану текст резолюции. После этого горе-пикетчики, побросав плакаты, разбрелись по домам.

Юлия ПЕСОЦКАЯ

ПОРТРЕТ НА ФОНЕ ЛЮБВИ

ЕГО СОСТАВИЛИ СПЕЦИАЛИСТЫ-ВЕНЕРОЛОГИ

Средний возраст — около двадцати лет. Самой молоденькой — двенадцать, самой «пожилой» — тридцать пять. У каждой третьей растет ребенок, у некоторых их двое. У 70 процентов из них жизнь не удалась с самого рождения: росли в семьях, где родители пили, или дрались, или изменяли друг другу. Часто это была одна мама, женщина с несложившейся судьбой. Как правило, у них нет определенного места работы. В самом деле, проституткам не выдают трудовых книжек и на бирже труда они не выстраиваются в очереди.

Рассказывает руководитель отдела Уральского научно-исследовательского института дерматовенерологии и иммунопатологии Татьяна Анатольевна СЫРНЕВА:

— Работницы коммерческого секса входят в так называемую ядерную группу распространения венерических заболеваний. Коэффициент инфицированности сифилисом у них в 89 раз выше, чем в общей популяции.

...Галя лечится в институте уже второй раз. И подходит под средний «стандарт» на все сто. Отца не знает, мама и старший брат пьют немилосердно, не работают, кормятся с огорода. Маленькая Галя — девочка хорошенькая. Секреты отношений между мужчинами и женщинами ей знакомы с тринадцати лет и по «полной программе». Симпатичная, покладистая девчушка, к тому же явно не обремененная интеллектом, является легкой добычей для всего желающего мужского населения того небольшого поселка, в котором она живет.

Гале делают уколы через каждые полчаса. Она приехала в институт только после того, как на коже туловища, кистей и стоп появилась сыпь, а полость рта, половые органы обсыпались узелками медно-красного цвета и даже несведущему стало очевидно, что происходит нечто неладное.

— Где же ты раньше-то была, о чем думала, — ужасались врачи, — ты же знаешь, что у тебя сифилис, всего два года назад мы тебя здесь выхаживали.

Молчит. Смотрит в пол. Не понимает, какие к ней могут быть претензии. Потом изрекает: «Я картошку собирала. Как только закончила, поехала сюда».

Добиться у нее, с кем она вступала в интимные отношения до заражения и после него, невозможно. «Не знаю», «Ничего не было», «Только один раз», «С приезжим». Какие в ее глухомани приезжие? Там поезда-то не останавливаются.

Согласно распространенной классификации, такие, как Галя, относятся к домашним проституткам. Есть еще те, что работают в фирмах, это своего рода элита, их примерно 25—40 процентов среди всех «жриц любви». Уличные составляют около 25 процентов. Вокзальные — 16,5. Остальные — домашние.

Наибольшую опасность в распространении вензаболеваний представляют как раз так называемые уличные и домашние. Сифилисом и гонореей болеют 37,5 и 8,5 процента из них. 80 процентов употребляют алкоголь и наркотики, а количество клиентов у этих дамочек в полтора раза больше, чем у их более «высокопоставленных» коллег.

Про клиентов разговор особый. Если кто-то думает, что услугами проституток пользуются только единичные, какие-то никому не известные представители мужского пола, то он заблуждается.

Татьяна Анатольевна Сырнева делится результатами проведенного в институте исследования:

— Мы опросили самые различные слои населения: от представителей аппарата губернатора до деклассированных жителей области. Их «чистосердечное признание» таково: 33 процента всех опрошенных пользовались услугами проституток, а еще 30 — желали бы этого, если бы представилась такая возможность.

И как же она не представится, если неуклонно растет число фирм, оказывающих интимные услуги. В 1999 году в Свердловской области было зарегистрировано 80 таковых, а в прошлом 2001-м — 185. К тому же с наступлением весны в Екатеринбург на заработки устремляются целые толпы юных провинциалочек из Полевского, например, которые щедро предлагают себя и никогда не страдают от отсутствия спроса. Подгулявшие наркоманы, разгоряченные удачной сделкой бизнесмены, гости столицы Среднего Урала, даже почтенные отцы семейств нет-нет да и возжелают развлечений на стороне. Добродетельные супруги, трепещите! Это происходит чаще, чем вы можете себе представить. И одна из причин того — холодность, равнодушие, неизобретательность жен. «А надоело слышать отговорки по поводу того, что она уработалась, у плиты настоялась, что ей надеть нечего, а у меня только секс на уме»,— говорил на приеме у врача тридцатилетний мужчина, один-единственный раз сходивший «налево» и заразивший себя и жену «дурной болезнью». Это выяснилось через полтора года, когда супруга сдавала анализы по поводу долгожданной беременности. Известие о том что у нее хламидиоз, ставило под угрозу и вынашивание ребенка, и существование брака.

Подобных историй сотрудники Института дерматовенерологии знают сотни. Перед ними проходят и те, кто представляет главную угрозу в распространении вензаболеваний, и те, кто становится их жертвами. В данном случае речь идет не о потребителях услуг представительниц коммерческого секса — они-то знают, что делают и на что идут. Во всяком случае, должны знать (по статистике, большинство мужчин, занимающихся сексом с проститутками, имеют высшее или незаконченное высшее образование). Речь о членах их семей, об их любимых, о нежных невестах и искренних подружках, о нерожденных детях, наконец.

— Проблема защиты населения от заболеваний, передающихся половым путем, стоит очень серьезно, — говорит Татьяна Анатольевна Сырнева. — Как раз потому, что она так или иначе касается нас всех. Именно поэтому сотрудники нашего института были инициаторами создания закона о защите населения от ЗППП , принятого в Свердловской области, и двух целевых программ по этому поводу. Потому же мы ратуем за узаконивание, легализацию проституции. У этой проблемы множество аспектов. Но что касается медицинского, то здесь двух мнений быть не может. Во всяком случае, все служительницы коммерческого секса были бы регулярно осмотрены врачами, пролечены, обучены навыкам безопасного секса. Думается, что это приобретает особое значение в нынешнее время, когда к инфекциям, передающимся половым путем, присоединились еще гепатиты и ВИЧ, ведущие к самым печальным, а иногда и фатальным последствиям.

...Пока специалисты проблему обсуждают, весна тут как тут. Солнце в небе. Огонь в крови. Любовь в сердце. Так было. Так есть. Так будет. Но перед тем как отдаться этим чувствам на полную катушку, посчитайте до десяти. Не горячитесь. Впереди целая жизнь. И прожить ее надо.

Ольга СТЕПАНОВА

Кодирование на время посевной

ПЫШМИНСКИЙ РАЙОН. Кампанию по кодированию работников от алкогольной зависимости организовало в преддверии посевной руководство совхоза «Первомайский» в Пышминском районе.

Совхоз является подразделением управления торговли Приволжско-Уральского военного округа. Хозяйство объединяет четыре населенных пункта. Как сообщили в руководстве хозяйства, кодирование проводится добровольно. Деньги на лечение выделяет совхоз. Чтобы избавиться от пагубного пристрастия, требуется 900 рублей на одного человека. Уже закодировались 23 сельчанина. На процедуры пышминцы ездят в Камышлов к врачу-наркологу.

Отключений пока не будет

ЕКАТЕРИНБУРГ. Намеченное на 25 марта обесточивание социально значимых объектов в Екатеринбурге отложено на неопределенный срок, сообщили в пресс-службе Екатеринбургской электросетевой компании (ЕЭСК).

Отключение света на этих объектах даже в случае крупных долгов энергетикам признано прокуратурой незаконным. В ближайшем будущем должна состояться встреча руководителей ЕЭСК с работниками прокуратуры, на которой будет принято окончательное решение об отключениях света в поликлиниках и учебных заведениях.

ЕАН

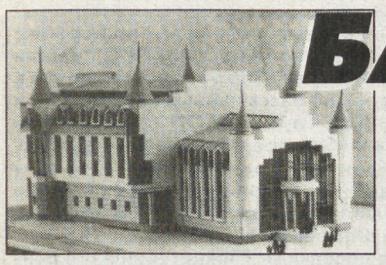

БАЛЕТ ПОД КРИКИ «К-И-И-Я!»

ЗА ГОД МАРЦИПАНОВЫЙ ДВОРЕЦ ДЛЯ «ЩЕЛКУНЧИКА» ТАК И НЕ НАЧАЛИ СТРОИТЬ

Зоя Александровна привела пятилетнюю внучку:

— Мою точно не возьмут, — говорила она, пока педагоги рассматривали Анечку со всех сторон. — У нее ножки коротковаты для балета. Дед настоял счастья попытать. Нашего сына, пока он был ребенком, мы старались постоянно чем-то занимать. Он у нас и балетом занимался, и бальными танцами. Но в итоге выбрал волейбол, хотя и был уже лауреатом разных конкурсов. Нынешних детей так заинтересовать чем-то сложно, но нам не хочется, чтобы Аня шаталась без дела.

Итак, популярность «Щелкунчика» через год после того, как я общался с его руководителем Михаилом Коганом, не стала меньше. Увы, трудностей у детского театра балета тоже не уменьшилось. Их даже прибавилось.

— У нас отняли аренду в обоих залах, где репетировали наши ребята, — сказал Михаил Аронович, когда мы встретились после окончания набора. — Из зала, принадлежащего «Уралэлектромонтажу», нас выгнали, поскольку озаботились состоянием собственных работников и организовали там... платную секцию шейпинга. С арендой помещения у театрального института тоже произошла заминка, но я надеюсь, что они нас еще пустят.

— И где же сейчас занимаются дети?

— Одна из родительниц помогла найти огромный зал на ВИЗе. Город оплачивает нам эти 300 метров, но деньги на самом деле тратятся впустую. Очень неудобное для занятий балетом помещение! Уже расположение смущает — слишком далеко. Родителям приходится побегать, чтобы успеть ребенка после школы туда отвезти, а потом еще и забрать домой. У нас ведь ребята и с Химмаша, и из Кольцова и даже из Пышмы. Но главное неудобство в том, что зал — в спорткомплексе. Под ним — бассейн, по соседству — зал секции каратэ. Занятия проходят под крики «Кия!» и запах хлорки. Дети задыхаются. Через каждые десять минут репетиции останавливаем, чтобы дать им отдышаться.

— По крайней мере, оперный театр не перестал с вами дружить?

— «Родительский дом» — самое слабое сравнение, какое я могу дать театру оперы и балета. Без поддержки Оперного «Щелкунчика» бы уже не было! На все наши начинания дает карт-бланш. Мы пытаемся обучать детей так, чтобы они соответствовали академической сцене, и в театре оперы и балета это ценят. Вирусом любви к балету мы заражаем очень хорошо. Когда наши выпускники попадают в труппу, они оказываются самыми ответственными танцорами — на все репетиции без пропусков ходят, ко всему очень ответственно относятся. Вот новая постановка театра — спектакль «Эсмеральда». В нем заняты трое выпускников «Щелкунчика». И все трое — в ведущих партиях. Потому что любят балет!

— У вас такие трудности с репетиционными площадями. Про строительство дворца, наверное, и спрашивать не стоит?

— За год никаких продвижений. Все так же лежит готовый проект, но город финансировать его осуществление, похоже, не собирается. Мы уже нашли частных инвесторов. Агентство недвижимости «Сити-ВЭС» предложило администрации заключить договор, по которому агентство обязуется за свой счет построить дворец для детского театра «Щелкунчик», взамен на выделение земли под собственный проект. Есть еще вариант: они строят дворец, и часть его помещений забирают под свой деловой центр. Казалось бы, выход, но чиновники и на это не идут. Все внимательно выслушивают, кивают головами, а бумаги не подписывают.

— Но сам по себе проект не изменился?

— Нет.

— При такой загруженности проблемами постановки делать успеваете?

— Спектакли показываем регулярно, но это все прежние «Чипполино», «Конек-Горбунок», «Белоснежка и семь гномов», «Рождественская сказка». На новые постановки сил и времени уже не остается. Только сейчас заговорили о совместной со взрослым театром постановке «Щелкунчика».

В тот день детский театр балета принял 60 новых учащихся. Девочка Аня была в их числе.

Антон КАПТЕЛОВ
Фото Анатолия ЛАПТЕВА

Праздник музыки начинается

ЕКАТЕРИНБУРГ. 26 марта в столице Урала открывается IX международный фестиваль детского музыкального творчества «Земля — наш общий дом».

Фестиваль проводится один раз в два года. ЮНЕСКО признало его как официальное мероприятие в рамках Всемирного десятилетия развития культуры. С 1982 года в празднестве под названием «Земля — наш общий дом» приняло участие более восьми тысяч детей из разных городов и регионов России, стран дальнего и ближнего зарубежья. Сотрудничество юных музыкантов из простого выступления на одной сцене переросло в совместную постановку мюзиклов и гала-концертов.

На нынешнем фестивале своими талантами блеснут 27 коллективов из России, Австрии, Италии, Узбекистана, Украины, Киргизии. За пять фестивальных дней на разных площадках Екатеринбурга будут даны 17 концертов, и посетить их смогут около двадцати тысяч зрителей. Запланированы выезды в города области: в Асбесте, Красноуфимске и Артемовском пройдут фестивали-спутники, на которых к заезжим гостям подключатся местные коллективы и солисты.

— В этом фестивале реализуется одна из важнейших задач государственной политики в сфере культуры — поддержка детского творчества, — сказала министр культуры Свердловской области Наталья Ветрова на пресс-конференции, посвященной открытию фестиваля. — Одним из пунктов договоров, заключенных в ходе поездок губернатора по странам СНГ, был обмен детскими коллективами. Развитие международных связей позволяет расширить сценическую площадку до гигантских размеров.

Мария КОНОВАЛОВА

Спорт

Восьмая победа «Уралмаша»

Еще два контрольных матча провели в Хосте футболисты екатеринбургского «Уралмаша».

Вначале команда Олега Кокарева сыграла вничью — 2:2 — с красноярским «Металлургом». В первом тайме два мяча в ворота «Уралмаша» забил красноярец Мингачев, но после перерыва екатеринбуржцы сумели отыграться — благодаря голам **Андрея Данилова** (на 60-й, с пенальти) и **Константина Маркова** (на 83-й). Любопытно, что Данилов еще в прошлом сезоне выступал за «Металлург» и даже был признан лучшим игроком этого клуба, а в составе «Металлурга» дебютировал экс-бомбардир «Уралмаша» **Игорь Палачев**.

24 марта очередным соперником «Уралмаша» стал уреньский «Энергетик», проигравший екатеринбуржцам — 0:1. Единственный гол на 65-й минуте забил все тот же Марков ***(на снимке)***. Всего на счету лучшего бомбардира «Уралмаша» уже девять мячей, забитых в одиннадцати матчах межсезонья.

Фото Анатолия ЛАПТЕВА

«Придут честолюбивые дублеры...»

Во Дворце спорта Екатеринбурга проходят сразу два финальных турнира первенства России по мини-футболу среди юношеских команд (в двух возрастных группах — 1985 и 1989/90).

Уверенно стартовал в турнире трехкратный чемпион России екатеринбургский «ВИЗ-Синара» (тренеры — Игорь Бугаев и Владимир Матвиенко), одержавший победы над «Норильским никелем» — 3:2 и югорской командой «Тюментрансгаз-ЯВА» — 5:2. А вот выступающий в другой группе екатеринбургский «УПИ-СУМЗ» огорчил: уступив нижегородской «Кроне» — 3:7, дублеры «УПИ» практически потеряли шансы на выход в полуфинал.

Результаты других матчей: «Дина» (Москва) — «Крона»-5:1, «ТТГ-ЯВА» — «ГКИ-Газпром»-6:6, «ГКИ-Газпром» — «Норильский никель»-3:2.

Что касается «взрослых» команд мастеров, то они сейчас готовятся к заключительному туру чемпионата России, матчи которого пройдут 11—14 апреля во Дворце спорта Екатеринбурга. Соперниками «ВИЗ-Синара», «Финпромко-Альфа», «УПИ-СУМЗ» (все — Екатеринбург) и МФК «Тюмень» — в нем будут московские «Дина», «Спартак», «ГКИ-Газпром» и ЦСКА.

Вчера в Италии закончился «малый» чемпионат мира. В финале за первое место встречались сборные Италии и Бразилии, а «бронзу» разыгрывали команды Аргентины и России.

В групповом турнире российская команда, в состав которой были включены и четверо екатеринбуржцев — Денис Агафонов, Геннадий Гарагуля, Сергей Зуев (все — «ВИЗ-Синара») и Дамир Хамадиев («Финпромко-Альфа»), — обыграла сборные Чехии — 4:2, Ирана — 3:2, сыграла 1:1 с Аргентиной, но в полуфинале уступила сборной Италии — 1:5 и выбыла из борьбы за «золото».

Завершился второй тур второго круга чемпионата России по хоккею среди женщин, участие в котором принимают «Спартак-Меркурий» (Екатеринбург), «Казак Уральский» (Челябинск), «СКиФ» (Москва) и «Локомотив» (Красноярск).

Бей «Казаков»!

Екатеринбурженки одержали две победы — над командами из Челябинска — 8:0 и Красноярска — 4:1 и вновь уступили «СКиФу» — 0:5.

Положение команд: «СКиФ» — 34 очка, «Спартак-Меркурий» — 25, «Казак Уральский» — 7, «Локомотив» — 4.

Вчера состоялись матчи мужского первенства России среди команд высшей лиги. Екатеринбургская **«Динамо-Энергия»** встречалась в Новосибирске с «Сибирью». А 24 марта на корте спортивной базы «Автомобилист» стартовал финальный турнир первенства России по хоккею среди детских команд 1991 года рождения.

За почетные призы спорят шесть детских команд — «Авангард» (Омск), **«Спартаковец» (Екатеринбург)**, «Салават Юлаев» (Уфа), «Металлург» (Магнитогорск), «Трактор» (Челябинск), «Рубин» (Тюмень).

Результаты стартовых игр: «Трактор» — «Авангард» — 1:1, «Спартаковец» — «Металлург» — 1:1, «Салават Юлаев» — «Рубин» — 7:2. **Положение команд** (после трех матчей): «Салават Юлаев» — 6 очков, «Авангард» и «Спартаковец» — по 5, «Металлург» и «Трактор» — по 1, «Рубин» — 0.

Чемпион России — Эрнесто

Во Владимире прошел финальный турнир первенства России по шахматам среди спортсменов до 20 лет. Победителем стал Эрнесто Инаркиев, набравший 9,5 очка и опередивший еще 41 шахматиста, в том числе и двух екатеринбуржцев — воспитанников СДЮСШОР № 17 — Игоря Лысого (6 очков, разделил 11 — 19-е места) и набравшего 4, 5 очка Марата Султангареева (30—38-е места).

Подборка Юрия ОВОДОВА

Школа здоровья

Ведущая рубрики Ольга СТЕПАНОВА

Не так страшна палочка Коха, как ее малюют

Главная опасность этого заболевания заключается в том, что оно подкрадывается и развивается незаметно. Один чихнул, другой оказался рядом. Пройдет немало времени, прежде чем этот последний обратит внимание на то, что по ночам покрывается испариной, что чувствует слабость, быстро утомляется, что температура подскакивает ни с того ни с сего. Вроде и горло не болит, а на термометре — 37,2 градуса.

Это — туберкулез. В 1862 году Роберт Кох сделал доклад о возбудителе этой болезни. С тех пор микробактерии часто называют палочками Коха. Попав в организм, они вызывают его инфицирование. Но болезнь разовьется только в том случае, если по какой-либо причине возникнет снижение защитных сил. В результате туберкулезом инфицирована треть жителей Земли, а заболевает 8—10 миллионов человек в год. В Свердловской области в 2001 году заболело туберкулезом 4582 человека, из которых 82 ребенка и 85 подростков. А умерло от туберкулеза 1116 человек (двое детей и один подросток).

По мнению специалистов, в ближайшие 5—7 лет заболеваемость туберкулезом вырастет в полтора раза. Комментирует главный фтизиатр Свердловской области, доктор медицинских наук Ольга Брониславовна НЕЧАЕВА:

— Прогнозы настолько неутешительны в связи с тем, что в нашу жизнь в последние годы вторглась инфекция, которая фатально ослабляет иммунитет. А именно это провоцирует развитие туберкулеза. Я веду речь о ВИЧ-инфекции. В 2000 году в области было зарегистрировано 150 больных активной формой туберкулеза, которые были ВИЧ-инфицированы. В 2001 году их число увеличилось в 4 раза и появились умершие от туберкулеза ВИЧ-инфицированные пациенты.

— Ольга Брониславовна, почему в наше время, когда имеются необходимые лекарственные препараты для эффективного лечения туберкулеза, когда подобное лечение оказывается бесплатно, люди умирают от туберкулеза?

— Это связано с низким уровнем раннего выявления заболевания. В ряде районов области, например, в 2000—2001 годы не было выявлено ни одного больного туберкулезом ребенка. Это Камышловский, Нижнетуринский, Новолялинский, Режевской, Тугулымский, Туринский и Шалинский районы, города Карпинск, Кировград, Красноуральск.

Несмотря на централизованные поставки флюорографической пленки, охват флюорографией взрослых и подростков в 24 муниципальных образованиях области в 2001 году снизился по сравнению с предыдущим годом.

Более половины больных туберкулезом выявляется только при наличии клинических симптомов, и к моменту регистрации болезни проходит подчас несколько лет. В 2001 году умерло от туберкулеза 319 человек, причем бомжами были только 56 из них, остальные — постоянные жители области, которые погибать от туберкулеза при нормальной организации выявления вообще не должны.

Это опасно еще и тем, что невыявленные бациллоносители заражают окружающих.

— Что следует предпринять для того, чтобы не заболеть туберкулезом?

—Перво-наперво надо вести здоровый образ жизни. Все, что укрепляет организм, полезно для того, чтобы избежать любой инфекции, туберкулеза в том числе. Полноценное питание, свежий воздух, посильная физическая нагрузка, достаточный сон, витамины, солнце, отсутствие стрессов — все это необходимо для того, чтобы сохранить здоровье на долгие годы.

Нельзя забывать о профилактических прививках — это очень важно. Первую ставят новорожденным, не имеющим противопоказаний, на третьи сутки жизни.

Согласно новому национальному календарю прививок, плановая ревакцинация БЦЖ проводится в 7 и 14 лет. Если у ребенка или подростка в это время имелся медотвод или проба Манту была сомнительной, то ревакцинация против туберкулеза проводится в течение одного года после декретированного возраста. Если у ребенка или подростка не сформирован постпрививочный рубчик или его размер менее двух миллиметров, то при отрицательной пробе Манту через два года после вакцинации или через один год после ревакцинации ставится повторная прививка против туберкулеза.

По эпидемическим показаниям лицам, находящимся в контакте в очаге туберкулезной инфекции, прививки БЦЖ делаются независимо от возраста после проведения пробы Манту.

И самый главный совет: верьте в хорошее, старайтесь быть здоровыми и будьте ими!

Весенний запах... медалей

Состоялись очередные матчи в женской и мужской суперлиге чемпионата России по волейболу.

Екатеринбургская **«Уралочка»** со счетом 3:0 обыграла на своей площадке липецкий «Стинол» и белгородский «Университет», набрала 24 очка (из 24-х) и досрочно вышла в финальный турнир четырех сильнейших команд. На оставшиеся в нем три места претендуют пока четыре команды — набравшие по 20 очков московский «Луч-МГСУ» и екатеринбургский **«Малахит»** (в последнем туре екатеринбурженки обыграли 3:2 «Стинол» и 3:1 «Университет»), а также имеющие по 19 очков «Балаковская АЭС» и «Университет». Всем командам осталось провести еще по две игры. Финальный турнир пройдет 12 — 14 апреля.

В мужском первенстве вице-чемпион России-2001 екатеринбургский **«УЭМ-Иумруд»** принимал на своей площадке чемпиона — московский «МГТУ-Лужники» и поделил победы и очки — 3:2 (31:29, 24:26, 6:25, 25:16, 15:6) и 2:3 (25:11, 19:25, 25:23, 23:25, 11:15).

Самыми результативными в составе «Изумруда» стали Алексей Бовдуй — 42 очка (24 + 18) и Сергей Латышев — 27 (14 + 13); у гостей, продолжающих борьбу за выход в «золотой» финал, отличились Вячеслав Рудь — 44 очка. (21 + 23) и Тарас Хтей — 32 (10 + 22).

Результаты других матчей: «Локомотив-Белогорье» (Белгород) — «Искра» (Одинцово) 3:0 и 3:0.

Положение команд (после 40 из 44 игр): «Локомотив-Белогорье» — 75 очков, «МГТУ-Лужники» — 73, «Динамо-МГФСО-Олимп» — 72, «УЭМ-Изумруд» — 68, «Искра» — 59, «Самотлор», «Балтика», «Нефтяник Башкортостана» — по 55, «Нефтяник» (Я), «Уралсвязьинформ» — по 54, «ТНК-Оренбург» — 52, «Октан» — 48.

Следующий тур — 30 и 31 марта. «УЭМ-Изумруд» сыграет в Уфе с «Нефтяником Башкортостана». Завершится регулярный чемпионат 7 апреля, а 11—12 апреля пройдут первые матчи финальных серий за первое и третье места.

На снимке: в атаке «изумруд» Сергей Латышев
Фото Анатолия ЛАПТЕВА

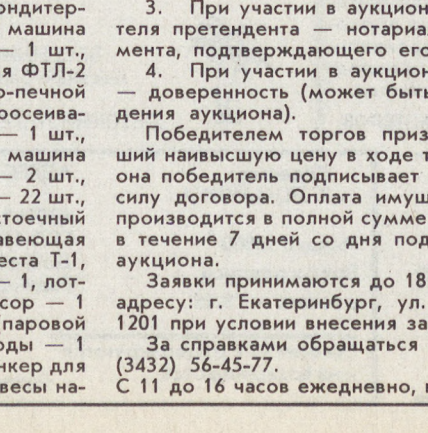

Конкурсный управляющий ОАО «Полевской хлебокомбинат» извещает о проведении торгов в форме открытого аукциона по продаже имущества ОАО «Полевской хлебокомбинат».
Торги проводит ООО «Антикризисное управление». Торги состоятся 26 апреля 2002 г. в 14 часов по адресу: г. Полевской, ул. Володарского, 110 — здание заводоуправления ОАО «Мето»

Имущество ОАО «Полевской хлебокомбинат» включает:
Лот № 1.:
—Основной производственный корпус (1 363 кв. м), гаражи железобетонные (432,6 кв. м), подсобный корпус (155,5 кв. м), здание ГРП и бытовые (24,4 кв. м), проходная хлебокомбината (178,3 кв. м), красный уголок (376 кв. м), гараж (44,6 кв. м), здание хлебопекарни (713,1 кв. м) пос. Кенчурка, склад шлакоблочный (353,2 кв. м), склад железобетонный (164,5 кв. м), цех мелкоштучных изделий (693, 70 кв. м);
—газопровод, канализация до подсобного корпуса, водопровод, паропровод до завода, канализация, санузел до кондитерского цеха, теплосети, дымовая труба, железнодорожный путь 233 п. м., заборы хлебокомбината;
—Автомат для приготовления макаронных изделий — 1 шт., машина кремовзбивальная — 1 шт., тестозакаточная машина — 2 шт., тестомесильная машина — 8 шт., форма для выпечки бисквита — 73 шт., столы производственные — 6 шт., электрокотел для варки сиропа — 1 шт., печь кондитерская — 1 шт., емкость для опар — 1 шт., заварочная машина — 1 шт., дозатор — 3 шт., чан сборный опарный — 1 шт., транспортер ленточный — 1 шт., печь хлебопекарная ФТЛ-2 — 2 шт., чан сборный дрожжевой — 1 шт., расстойно-печной агрегат — 2 шт., печь электрическая — 1 шт., мукопросеиватель «Пионер» — 3 шт., тестоделитель «Сорокина» — 1 шт., вентиляция приточно-вытяжная — 1 шт., пряничная машина — 1 шт., ореходробилка — 1 шт., бак для воды — 2 шт., бестарный склад муки — 1 шт., вагонетки лотковые — 22 шт., печь — 1 шт., компрессор вихревой — 2 шт., расстоечный шкаф — 3 шт., печь ФТЛ-1, дежа (140 литров) нержавеющая — 3 шт., машина для приготовления пряничного теста Т-1, емкость для приготовления соли, шкаф сушильный — 1, лотки для сушки пряников — 80 шт., шахтный компрессор — 1 шт., автомобильные весы — 1 шт., автоклав ВК-30 (паровой стерилизатор) — 1 шт., аппарат для дистилляции воды — 1 шт., бидон — 3 шт., бочка металлическая — 9 шт., бункер для приема сухарей — 1 шт., весы настольные — 3 шт., весы напольные — 5 шт., кресло — 1 шт., лабораторные весы — 1 шт., люльки для печи — 24 шт., печатная машинка электрическая — 1 шт., поддон — 21 шт., сейф — 2 шт., стеллажи — 6 шт., стол письменный — 12 шт., стулья — 25 шт., холодильник «Кристалл-404.1» — 1 шт., шкаф встроенный — 7 шт.
Начальная цена лота — 1 410 000 рублей.
Шаг торгов — 140 000 рублей. Задаток за участие в торгах составляет 200 000 рублей. Задаток вносится на расчетный счет ОАО «Полевской хлебокомбинат»: р/с 40702810316430100135 в Екатеринбургском СБ РФ, БИК 046577674, ИНН 6626007412 или наличными денежными средствами в кассу предприятия или векселем со сроком оплаты по предъявлении.
К заявке должны быть приложены следующие документы:
1. Копии учредительных документов претендента (юридического лица), заверенные нотариально;
2. Документы, подтверждающие внесение задатка;
3. При участии в аукционе непосредственно руководителя претендента — нотариально заверенная копия документа, подтверждающего его полномочия;
4. При участии в аукционе представителя претендента — доверенность (может быть представлена в день проведения аукциона).
Победителем торгов признается участник, предложивший наивысшую цену в ходе торгов. По результатам аукциона победитель подписывает итоговый протокол, имеющий силу договора. Оплата имущества победителем аукциона производится в полной сумме с зачетом внесенного задатка в течение 7 дней со дня подписания протокола об итогах аукциона.
Заявки принимаются до 18.00 часов 24 апреля 2002 г. по адресу: г. Екатеринбург, ул. Мамина-Сибиряка, 58, офис 1201 при условии внесения задатка.
За справками обращаться по телефону в Екатеринбурге (3432) 56-45-77.
С 11 до 16 часов ежедневно, кроме субботы и воскресенья.

Фактики

▼Это как же надо постараться режиссеру, чтобы выбить для своего фильма у критиков звание «самого плохого из когда-либо снятых в Голливуде»!

Однако у Тома Грина это получилось. Его «Фредди попался» («Пошел ты, Фредди!» в другом переводе) помимо такого нелицеприятного титула отвоевал еще и кучу «Золотых малин», вручавшихся в конце прошлой недели. Может, экс-бойфренд красотки Дрю Бэрримор и не самый талантливый кинематографист Америки, однако точно самый смелый. Он оказался единственным за всю историю вручения позорного приза, кто явился на церемонию. На сцену в тот вечер он выходил пять раз, чтобы получить из рук толстенного ведущего-трансвестита «награды» за худшую мужскую роль, худшую режиссуру, худший дуэт и худший сценарий. Ну да в дурацких ситуациях он чувствует себя как рыба в воде (Грин — тот самый «эмтивишный» журналист, который брал уличные интервью с обмазанным фекалиями микрофоном).

▼Самым худшим актером Голливуда становится, похоже, старина Чарльтон Хэстон. Дни славы «Бэна Гура» давно позади, и вот уже лет двадцать, как роли Хэстона дружно освистываются в кинозалах.

Этот год исключением для него не стал. «Малинку» актер получил сразу за две комедии — «Кошки и собаки» и «Город и деревня». В компанию ему критики выбрали певицу Мэрайю Кэри, чей актерский дебют понравился разве что уж совсем обезумевшим фанам.

▼ А вот Сильвестра Сталлоне «опускают» совсем зря. Стоит ему чуть отойти от образа накачанного тупоголового громилы, как зритель с критиком начинают кричать в голос «ату!».

Так было с «Землей полицейских», фильмом действительно неудачным, но показывающим СС не с самой плохой стороны. Похвально уж то, что ради роли в нем Слай повторил подвиг Роберта Де Ниро и набрал пару десятков килограммов веса. В этом году он попытался в очередной раз сделать серьезное кино и настоял на почти медитативной стилистике боевика «Убрать Картера». «Малиной» не наградили, а вот объявить шутливый сбор средств на пенсионный фонд Сильвестру зубоскальства хватило.

▼«Ради мечты ничего не жалко!» — решил английский физик Кевин Уорвик, давно бредящий идеями кибер-панка, и вживил себе в руку микросхему.

Человек давно уже управляет компьютерным миром одними лишь жестами, самый легкий из которых — повороты «мышки» по коврику. Облепи оператора датчиками, и оцифрованное существо будет повторять все его движения — этот прием используется в сложной технологии создания современных эффектов для кино и игр. По идее Уорвика пора бы испытать обратное действие и заставить плоть реагировать на команды машины. Первой «слугой компьютера» и должна стать его собственная длань. Уорвика пытались отговорить коллеги, пугая тотальным онемением руки и убеждая, что практического смысла такой эксперимент не имеет. Уорвик на это только ворчал: «Гениев никогда не понимают!» Действительно, картинка, которую рисует «чокнутый профессор», весьма заманчива: излечение параличей любой степени, безграничное увеличение человеческой памяти, раскрытие небывалых физических возможностей индивида. Следующим подопытным кроликом согласилась стать жена ученого.

▼ УРГУ вошел в список восьми вузов России, на базе которых корпорация Intel решила создать учебные центры для повышения квалификации школьных учителей.

Упор в переобучении российских преподавателей будет делаться, естественно, на компьютерные технологии, на работу с компьютерными программами, на умение пользоваться современными средствами получения информации (то бишь Интернетом и «мылом»). Для большей эффективности корпорация Intel пообещала переслать каждому выбранному учебному заведению набор техники — от сканеров до компьютеров. Программа «Обучение для будущего» стартовала в 2000 году и к сегодняшнему дню охватила Бразилию, Филиппины, Индию, Германию, Францию и многие другие страны. 600 тысяч учителей этих стран прошли, или еще проходят, подобные программы переквалификации. К 2003 году ожидается пополнение списка десятком тысяч россиян.

Подготовил Антон КАПТЕЛОВ

Театр начинается с контролера

ДАЛЕКО НЕ ВСЕ ПОДРОСТКИ ПРИХОДЯТ ТУДА ПИТЬ ПИВО

В любом театре первыми встречают зрителей контролеры билетов. Практически всегда это симпатичные бабушки, которые ближе всех общаются со зрителем и видят его культуру такой, какая она есть.

Академический театр драмы — один из старейших в Екатеринбурге. Несколько лет назад он переехал в новое помещение на берегу Исети, и теперь сюда стекаются «ручейки» поклонников драматического искусства и тех, кто решил в театре провести свободное время. Среди них немало молодежи. Как говорят контролеры, нередко подростки сегодня ходят в театр поразвлекаться, попить пиво, ведут они себя соответствующе и в гардеробе, и в зале.

— Но есть и очень хорошие ребята, — говорит Наталья Кузьменко. — Я со многими за время своей работы здесь подружилась. И, честно скажу, некоторым иногда могу поспособствовать пройти на спектакль без билета — если денег нет или билетов в кассе. Пусть лучше они будут проводить время здесь, чем в подвалах или на улице.

Наталья Александровна пришла работать в театр, выйдя на пенсию, раньше она была учителем в школе. Возможно, дети это чувствуют, поэтому нередко подходят поделиться с ней впечатлениями и даже спросить, правильно ли они поняли смысл спектакля. Особенно это касается постановок пьес драматурга Николая Коляды, которые разными людьми воспринимаются очень неоднозначно.

Не все контролеры дружелюбно настроены по отношению к молодежи. Одна из них в том же театре смогла припомнить только отрицательные моменты поведения подростков. Наверное, поступки многих тинейджеров действительно заслуживают такой оценки, но, возможно, они тоже чувствуют негативное восприятие себя.

Цель актеров и режиссера, как считают контролеры, — через свой талант художественным языком показать молодым, что хорошо и что плохо, постараться научить их, как поступать в том или ином случае. К сожалению, в репертуарах театров сегодня не так много пьес, которые отражали бы главные проблемы общества, заставили бы подростка забыть про принесенное пиво и, не отрываясь, смотреть на сцену. На подобных спектаклях успокаивать ребят не приходится.

— Культура поведения молодых людей в буфете и гардеробе и прежде была разной, это от поколения не зависит, — считает Наталья Александровна. — Главную роль в воспитании, как известно, играют родители. А театр — он всегда готов принять всех, чтобы подарить каждому немного праздника, помочь еще раз прикоснуться к прекрасному.

Екатерина ЛОГИНОВА, одиннадцатиклассница

«ОСКАР»: победители известны

«МЕЧЕНОСЕЦ» ДОСТАЛСЯ ВСЕМ: КОМУ — ЗОЛОТОЙ, КОМУ — ШОКОЛАДНЫЙ

Итак, воскресным вечером американские деятели кино выбрали из своих рядов самых лучших за 2001 год. Церемония вручения, впервые проходившая в стенах специально построенного для этого «Кодак-театра», была, как всегда, пышной и как никогда напряженной. Напряженность создавалась не столько предощущением встречи с «золотым меченосцем» в рядах номинантов и их поклонников, сколько опасением за жизни этих самых номинантов. «Благодарить» за это надо несколько террористических организаций, пообещавших Америке устроить весной кошмар пострашнее сентябрьского. Спецслужбы резонно посчитали, что целью маньяков может стать вечеринка самых популярных на планете людей — голливудских звезд. Задолго до «дня икс» район, где расположен «Кодак-театр», перекрыли, допускали только избранных и хорошо проверенных, а за час до начала церемонии на крышах соседних зданий обосновались хорошо оснащенные снайперы. Ну да обошлось все без взрывов и падений самолетов.

Особых неожиданностей список победителей тоже не содержит. Номинанты ныне все как на подбор хорошие и, кому бы «Оскар» ни достался, возражения вряд ли возникли бы.

Вот они, «лучшие»:
документальный фильм: **«Убийство в воскресенье утром» и короткометражный «Тот»;**
монтаж и звук **— у «Падения Черного Ястреба»;**
монтаж звука **— у «Перл-Харбора»;**
художественное решение и костюмы **— у «Мулен Ружа»;**
сценарии: **«Госфордский парк» (оригинальный) и «Прекрасный разум» (по книге);**
короткая анимация: **«Ради птиц»;**
полнометражная анимация: **«Шрэк».**

Главный конкурент «Шрэка» — такая же компьютерная и такая же веселая «Корпорация монстров» получила «Оскара» за лучшую песню (автор — Рэнди Ньюмэн). Коллега Ньюмэна Говард Шор «Оскара» удостоен за музыку к фильму «Властелин колец».

Как и ожидалось, «Властелин» отхватил и все основные «технические» «Оскары» — за спецэффекты, за грим, за операторскую работу. Но лучшим фильмом он не стал. Равно как и актерских открытий не сделал.

Лучшими актерами стали: Джим Броэдбент из «Айрис» и Дженнифер Коннелли из «Прекрасного ума» (второстепенные роли), Дэнзел Вашингтон из «Тренировочного дня» и Хэлли Бэрри в «Бале монстров» (роли главные).

«Прекрасный ум» («Игры разума») стал самым награжденным фильмом последнего «Оскара» — кроме двух, уже упомянутых призов, ему достался режиссерский «Оскар» (Рону Ховарду) и самый главный — как лучшему фильму года.

Что и вызывает возражение, так это присуждение югославской ленте «Безлюдная земля» звания «лучшего иностранного фильма» в обход победно прошедшейся по всему земному шару француженке «Амели». Но данная номинация всегда была наиболее политизированной.

Впрочем, «Оскар» достался всем. Пусть не золотой и не на сцене, так хотя бы шоколадный — на ночном балу.

Антон КАПТЕЛОВ

02

■ 24 марта дежурные управления по борьбе с организованной преступностью ГУВД области обнаружили на берегу Верх-Исетского пруда в Екатеринбурге 260 рассыпанных патронов. Как сообщили в пресс-службе УБОП, патроны были в основном девятого калибра, предназначенные для пистолета Макарова. Найден также один патрон 7,62 миллиметра к автомату и один патрон калибра 4,5 миллиметра. Все боеприпасы отправлены на экспертизу. В УБОП не сомневаются, что все патроны боевые.

■ В ночь на 23 марта в поселке Ис Нижнетуринского района на улице Молодежной взорвался автомобиль «Жигули 2109». Пострадали два частных предпринимателя, находившихся в машине. 29-летнему жителю Качканара оторвало обе голени. С большой кровопотерей, в состоянии посттравматического шока четвертой степени он госпитализирован в центральную городскую больницу Нижней Туры. 18-летний житель Оренбургской области с осколочными ранениями и переломом костей голени, двух ребер также находится в ЦГБ. Взрывное устройство было установлено под машиной. По предварительным данным, коммерсанты занимались сбытом леса. На месте взрыва образовалась воронка диаметром около метра, в окнах двухэтажного дома, находившегося вблизи эпицентра, выбиты стекла. На место взрыва из ГУВД области направлена дополнительная усиленная следственно-оперативная группа, в которую вошли специалисты по взрывным устройствам.

■ 25 марта в 3 часа ночи в Екатеринбурге задержан 28-летний автоугонщик. «Жигули» 99-й модели пронеслись мимо экипажа ГИБДД на улице Советской на большой скорости. Когда инспектора попытались остановить машину, нарушитель погасил фары и погнал дальше. Не справившись с управлением, лихач врезался в дерево. От удара тополь упал, угонщик рванул с места, не сбавляя скорости. Однако вскоре в Парковом переулке угнанный автомобиль налетел на стену дома № 44. Водитель получил сотрясение головного мозга, ему оказана первая помощь. Выяснилось, что злоумышленник угнал машину около 23 часов с улицы Ленина. Задержанный доставлен в Октябрьское РУВД Екатеринбурга. Возбуждено уголовное дело по факту хищения машины, которая возвращена владельцу.

ЕВРОПЕЙСКО-АЗИАТСКИЕ НОВОСТИ

ДНИ КУЛЬТУРЫ РЕСПУБЛИКИ МОЛДОВА НА СЦЕНЕ ТЕАТРА МУЗЫКАЛЬНОЙ КОМЕДИИ

29 марта

Народная артистка СССР, Герой социалистического труда, лауреат Ленинской и Государственных премий —
МАРИЯ БИЕШУ (сопрано)
и Народный артист СССР, лауреат Государственной премии, солист Государственного театра оперы и балета Молдовы —
МИХАИЛ МУНТЯНУ (тенор)

Начало концерта в 19.00
Билеты продаются с 10 до 19 часов в кассе театра (тел. 71-08-32)

СВЕРДЛОВСКАЯ ГОСУДАРСТВЕННАЯ АКАДЕМИЧЕСКАЯ ФИЛАРМОНИЯ

ЗАВТРА в 18.30 — Бах, Моцарт, Лист в исполнении известного немецкого органиста Людгера Ломанна. Поддержка органа — Альфа-банк.

1 АПРЕЛЯ в 18.30 — в День смеха — серьезная музыка от веселых музыкантов — домристки Светланы МУСАФИНОЙ и пианистки Ольги ТРИФОНОВОЙ.

АФИША

ТЕАТР ЭСТРАДЫ
С 27 по 29 марта
Фестиваль «ЗЕМЛЯ — НАШ ОБЩИЙ ДОМ»
12.00 и 15.00

ТЮЗ
27 марта
МАЛЕНЬКИЙ ЛОРД ФАУНТЛЕРОЙ
10.30

ТЕАТР ДРАМЫ
27 марта
«...ИДИ КО МНЕ!..»
18.30
28 марта
ДЯДЯ ВАНЯ
18.30

ТЕАТР МУЗКОМЕДИИ
27 марта
Концерты международного детского фестиваля
11.30 и 18.30
28 марта
КОТ В САПОГАХ
11.30
ДЕВИЧИЙ ПЕРЕПОЛОХ
18.30

ФИЛАРМОНИЯ
27 марта
Программы немецких органистов
18.30

Изготавливаем электоропечи для обжига керамики до Т 1200°. Объем камеры 30—60 литров. Тел.: (276)2-37-09 (вечером).

Смотрите

КИНО СОВКИНО ТЕАТР

ДО 28 МАРТА КОМЕДИЯ
«Сексназ капитана Пантохи»

Перуанские солдаты томятся в джунглях без женского общества. Им во спасение отправлен целый отряд разнокалиберных красоток. Руководить отрядом назначен доблестный вояка Панталеон Пантоха.

Режиссер: Франсиско Ломбарди.
В ролях: Сальвадо Дель Соляр, Энджи Сепеда.

КИНОТЕАТР САЛЮТ

В «Салюте» тем временем начинается настоящий праздник для детей.
С 21 МАРТА
ШКОЛЬНОЕ КОЛДОВСТВО
«Гарри Поттер и философский камень»

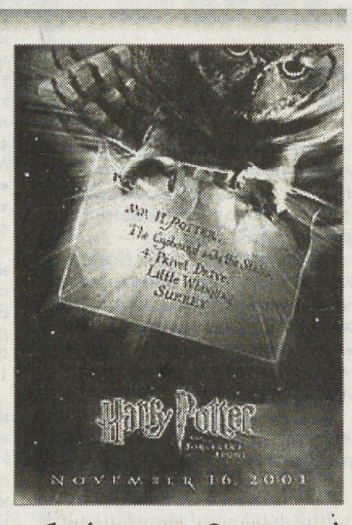

Мальчишки и девчонки из Хогвардской школы колдовства и магии летают на метлах, управляют погодой и запросто общаются с гоблинами. А в остальном они вполне нормальные дети.

Режиссер: Крис Коламбус (трилогия «Один дома»).
В ролях: Даниэль Рэдклифф, Ричард Харрис, Джон Херт, Мэгги Смит, Робби Колтрэйн, Ян Харт, Ричард Бреммер, Верн Троер.

Без посредников

☎Продам защитный экран для компьютера, пейдж. 002, аб. 46830.
☎Продам швейную машину «Чайка», т. 76-55-10 с 12 до 16.00.
☎Продам детский комбинезон на ребенка до 3 дет, т. 74-11-84.
☎Меняю 1-комн. кв. в Перми на равноценную в Екатеринбурге, т. 41-94-93.
☎Семья из двух человек снимет комнату, 63-53-00.
☎Услуги. Настрою пианино любой марки, фирмы и года выпуска, т. 70-50-08.
☎Салон-парикмахерская «Виола» на ул. Ст. Разина, 80 (р-н автовокзала) предлагает новый вид услуг — наращивание ногтей акрилом, френч-маникюр, дизайн. Идеальные ногти — для современной женщины, т. 22-07-82.

Турфирма «АТЛАНТ+»

ул. Добролюбова, 9б (у «Рубина»)

ООО «АТЛАНТ+» ТУРИСТИЧЕСКАЯ ФИРМА

ОТДОХНУТЬ ХОРОШО И ПО СРЕДСТВАМ.
Наши гарантии — 20 лет работы в туризме.
У НАС — НЕ СКИДКИ. У НАС — НИЗКИЕ ЦЕНЫ.
Наши телефоны: (3432) 76-55-10, 76-46-00.
ЭКСКУРСИОННЫЕ ТУРЫ: Санкт-Петербург, Москва, «Золотое кольцо».
ЕГИПЕТ, ГРЕЦИЯ (за шубкой) от 50 у.е.
Лечение и отдых в санаториях: «Самоцвет», «Липовка», «Нижние Серги», «Дальная Дача», база отдыха «Солнечный камень».
РЕЧНЫЕ КРУИЗЫ ПО ВОЛГЕ (очень низкие цены!)
ВЕСЕННИЕ КАНИКУЛЫ ДЛЯ ШКОЛЬНИКОВ: местные базы, Кунгур, Москва, Санкт-Петербург, «Золотое кольцо».
ДЕТСКИЙ ЛАГЕРЬ НА БЕРЕГУ ЧЕРНОГО МОРЯ (на лето).

ОПЕРАТИВНАЯ БЕСПЛАТНАЯ ИНФОРМАЦИЯ О РЫНКЕ БАНКОВСКИХ УСЛУГ

ОТДЕЛ ЭКОНОМИКИ «НС!» по данным ИА «БАНКИНФОРМСЕРВИС» (с 9.30 до 18 часов) 706-171, 706-172, 706-173

●адреса, телефоны, режим работы екатеринбургских банков, филиалов и пунктов обмена валюты ●текущие курсы обмена валют ●условия рублевых и валютных вкладов ●пластиковые карточки ●котировки мерных слитков ●памятные монеты ●котировки ОГСЗ ●котировки акций

Приоритетные курсы обмена наличной валюты в банках Екатеринбурга 25.03.2002 на 15 часов:

USD(доллар США) — 31.00 (МетКомБанк) — 31.26 (банк «Уралсиб»)
EUR(ЕВРО) — 27.15 (Банк Внешней Торговли) — 27.51 (Уралвнешторгбанк)
GBP(англ.фунт) — 41.90 (Сбербанк) — 43.70 (СКБ-банк)
KZT(100 казах.тен) — 17.50 (Уралтрансбанк) — 20.25 (СКБ-банк)

Вчера, 25.03.2002, средневзвешенный курс рубля к доллару США по итогам единой торговой сессии составил 31.1510 руб. за доллар.

Курсы иностранных валют к российскому рублю ЦБ РФ на вчера, 25.03.2002:

1 доллар США	31.1168
1 австралийский доллар	16.5261
1 английский фунт стерлингов	44.4223
1000 белорусских рублей	18.1662
10 датских крон	36.9076
1 ЕВРО	27.4450
100 исландских крон	31.0795
1 канадский доллар	19.7229
10 норвежских крон	35.6305
1 сингапурский доллар	16.9972
1000000 турецких лир	23.2215
10 шведских крон	30.4291
1 швейцарский франк	18.7462
100 японских иен	23.5039
100 казахстанских тенге	20.4361
10 украинских гривен	58.4715

Ольга КЛИМОВА

УЧРЕДИТЕЛИ:
ООО «Уралтрансгаз»
Министерство по управлению госимуществом Свердловской области
Российский Союз Молодежи
Физические лица

Редактор Т. ЛОМАКИНА
Индекс 53800
Время подписи в печать — 18.45

АДРЕС РЕДАКЦИИ:
620219, Екатеринбург, ГСП-153, ул. Тургенева, 13, Дом печати, 12-й этаж
Редакция газеты

ДИСПЕТЧЕР 71-28-61
ЗАМ. РЕДАКТОРА 56-30-34
Факс: 56-30-28

ОТДЕЛЫ РЕДАКЦИИ:
секретариат 56-91-11
репорт. группа 71-38-75, 56-17-12, 71-42-61
спортивный 71-39-09
фотокорреспондент 56-91-30
экономики 56-30-32
культуры 56-91-12
рекламы и объявлений 56-30-54
бесплатных объявлений 56-91-16
бухгалтерия 56-91-15
компьютерный 56-30-63

Рукописи не рецензируются и не возвращаются

НС НА МЕНУ!
Распространяется вместе с газетой «Деловой вторник»

Газета зарегистрирована в Минпечати РФ. Рег. № 1419. Выходит 3 раза в неделю: во вторник, четверг, пятницу. Отпечатано с готового набора на ГИПП «Уральский рабочий»: г. Екатеринбург, ул. Тургенева, 13.
Печать офсетная. Объем 2 п.л. Тираж 4257. Заказ 7366.

ДЕЛОВОЙ ВТОРНИК

№ 10 (363)

26 марта 2002 года

ПЕРСОНАЛЬНОЕ ДЕЛО

«АСТРЫ» ОТ ПОЖЕНЯНА

«Астры» - так назвал свою новую книгу известный поэт, фронтовик Григорий Поженян.

В этом году Григорию Михайловичу исполнится 80 лет. Тяжелейшая травма, которую он пережил в прошлом году после нападения бандитов, резко пошатнула здоровье. Больше года - из больницы в больницу. Государство к бедам поэта-фронтовика оказалось равнодушным. Помогают друзья. Страховая компания «Интеррос-Согласие» оформила Поженяну бесплатный страховой полис на лечение в медицинском центре в Управлении делами президента РФ. Кстати, и книга тоже издана на деньги друзей и с их помощью, за что всем низкий поклон от поэта.

АЛЕКСАНДР СУРИКОВ ОТКРЫЛ АМЕРИКУ

Глава Алтайского края Александр Суриков сделал громкое заявление: правительство РФ поддерживает олигархов. По словам Сурикова, 35 фамилиям России принадлежат сегодня все недра, связанные с углеводородным сырьем. Природная рента уходит в карманы богатейших людей мира, а народ живет как бы сам по себе, отдельно. Сразу видно. Суриков губернаторствует недавно, и ему еще предстоит осознать правоту классика: «О сколько нам открытий чудных готовит просвещенья дух...»

ВЛАДИМИР ЯКОВЛЕВ СТАЛ ПРОФЕССОРОМ

В России на одного профессора больше: аттестат на это звание губернатору Санкт-Петербурга Владимиру Яковлеву лично вручил прилетевший в Питер министр образования РФ Владимир Филиппов. А в добавок к почетному званию министр еще почему-то назвал губернатора «главным учителем города».

Максим БРУНОВ.

РУСЬ ОПЯТЬ ВЗЯЛАСЬ ЗА ТОПОРЫ

СПАСАТЬ НАШ ЛЕС ОТ ПОЛНОГО УНИЧТОЖЕНИЯ, ПОХОЖЕ, БУДУТ НЕМЦЫ И ФИННЫ – РОССИЙСКИЕ ВЛАСТИ В ЭТОМ НЕ ЗАИНТЕРЕСОВАНЫ

На прошлой неделе посольство Германии в России оказалось в окружении многолюдных пикетов «зеленых»: участники организованной Гринписом акции потребовали от немцев полностью отказаться от закупок российской древесины, заготовленной в так называемых малонарушенных коренных лесах. Плакаты с такими же требованиями разглядели в окнах своего посольства и финны. А голландцы в порту Роттердама так и вовсе в минувший понедельник стали свидетелями акции по блокированию разгрузки судна «Капитан Мочалов», доставившего реликтовый кругляк из России.

- Это последняя возможность защитить от уничтожения малонарушенные леса, вырубка которых идет полным ходом, - объяснил координатор лесной программы российского отделения Гринпис Алексей Морозов. - Таких лесов в Европе уже нет вообще, а в России они еще составляют около 13 процентов от общей площади лесного массива. Однако, несмотря на принятый российским правительством еще в 1996 году мораторий на вырубку малонарушенного леса, топоры дровосеков в заповедных территориях Архангельской области, Карелии и Республики Коми в минувшем году застучали с новой силой...

Как выяснилось, заповедные леса рубят не только браконьеры, но и законопослушные заготовительные предприятия. И рубят в соответствии с новым российским законом. Все началось с распоряжения председателя правительства РФ Михаила Касьянова № 89-р от 23 января 2001 года о переводе лесных земель в нелесные для использования их в целях, не связанных с ведением лесного хозяйства. Это постановление стало прологом принятого в прошлом году Госдумой правительственного варианта Земельного кодекса, в котором, как разъяснили в парламентском Комитете по экологии, полностью отсутствуют ограничения на вырубку лесов первой группы. Если раньше вырубка реликтовых лесов допускалась в исключительных случаях, связанных с выполнением международных обязательств, прокладкой трубопроводов и линий энергоснабжения, то согласно новому Земельному кодексу рубить заповедные лесные угодья можно даже для «муниципальных и других нужд». Чем немедленно и воспользовались как экспортеры российского кругляка, так и строители коттеджей в живописных уголках Подмосковья.

Едва на принятом земельном документе просохли чернила, как обрадованные чиновники из районов Московской и Ленинградской областей бросились строчить свои распоряжения, разрешающие вырубки лесов первой категории под «социальные нужды» богатых дачников. Так, под топором оказались 31,5 гектара заповедного массива Подушкинского леса в Одинцовском районе Подмосковья, 26 гектаров заказника «Павловская слобода» в Истринском районе, где развернулось строительство элитного коттеджного поселка «Балтика». В Ленинградской области, по данным местных экологов, в соответствии с правительственным постановлением о переводе лесных земель в нелесные было вырублено аж 2.042 гектара реликтовых лесов. Еще 220 гектаров дровосеки выкорчевали по решению мэрии Санкт-Петербурга. Но настоящая казнь заповедного леса началась в тех регионах, где ведется промышленная заготовка экспортной древесины.

Например, в Новгородской губернии местные законодатели приняли областной закон, разрешающий сельским пенсионерам, ветеранам Великой Отечественной войны и погорельцам бесплатно нарубить до 100 кубометров реликтового леса на строительство бревенчатых изб. Чиновники не успевали подмахивать тысячи прошений от льготных категорий населения: по документам получалось, что чуть не все новгородские старики ушли с топорами в лес рубить себе избушки. Но строительного бума область так и не дождалась. Выяснилось, что льготы на лесоповал у пенсионеров на корню перекупили экспортеры кругляка. Не остались внакладе и чиновники. Например, глава Маловишерского района Леонид Дьяконов вообще исключил из продажной схемы ветеранов- пенсионеров, но был пойман с поличным на взятке в 10 тысяч долларов.

В Карелии чиновники поступили похитрее: здесь лесные земли переводились для нужд бизнесменов в нелесные в обмен на обещания экспортеров древесины построить на селе новые школы. Однако на сегодняшний день стоимость срубленного «по бартеру» карельского леса достигла уже 3 миллионов долларов, а школа выросла только в одном-единственном поселке, да и та из неотесанных бревен. Приступив к расследованию особенностей исполнения региональной программы «Социальные объекты - за счет лесных ресурсов», карельская прокуратура возбудила уже 4 уголовных дела. Но их перспектива под вопросом: чиновники кивают на распоряжение премьера Касьянова и статьи Земельного кодекса.

Настоящей бедой обернулась отмена ограничений по вырубке лесов первой категории для Дальнего Востока и Сибири. По данным Торгово-промышленной палаты Восточной Сибири, в 2001 году поток кругляка в Китай увеличился в три (!) раза. Из Приморья экспортеры в прошлом году вывезли за рубеж более трех миллионов кубометров древесины первой категории, в основном таких ценных пород, как дуб и ясень. Депутаты Законодательного собрания Приморского края выступили с инициативой резко ограничить экспорт леса и ужесточить наказания за его незаконную порубку. В результате Госдума РФ приняла поправку к ст.260 Уголовного кодекса, повысив штраф для браконьеров с 50 до 1.000 минимальных размеров оплаты труда. Но криминальных дровосеков такими мерами, похоже, не испугать. В ответ дальневосточные злоумышленники изобрели бензопилу с ... глушителем. По словам федерального инспектора в Хабаровском крае Константина Евтушенко, это отечественное изобретение особенно полюбилось китайцам, которые контролируют в регионе уже более полутысячи лесодобывающих предприятий.

У нас нынче лес рубят так, что и щепок не остается.

К слову сказать, по подсчетам Гринписа, свыше 20 процентов кругляка вывозится из России контрабандным путем. А по данным главы ФСНП Михаила Фрадкова, общие потери российского бюджета от нарушений законодательства в лесопромышленном комплексе в 2001 году достигли рекордной цифры в один миллиард долларов. К лесной проблеме проявил острый интерес и президент Владимир Путин, который во время недавнего обсуждения будущих положений своего послания Федеральному собранию с группой ученых завел разговор о необходимости скорректировать лесную политику государства. По словам участника этой встречи академика Николая Петракова, президента особенно удивило, что на таможне экспортеры древесины платят одинаково что за кругляк, что за пиломатериал - 5 экю за кубометр. Выходит, что государству безразлично, что продавать за рубеж - дешевое лесное сырье или продукт его переработки. Между тем более 80 процентов срубленного в России леса экспортируется именно в виде кругляка. При этом один кубометр леса на корню у нас стоит всего лишь 40 центов, в то время как, например, в Эстонии - 12 долларов, а в США - целых 25 долларов. В итоге менее богатая лесами Канада получает от реализации древостоя 70 миллиардов долларов ежегодно, а Россия всего 5 миллиардов. И это при том, что вырубки леса и его экспорт растут с каждым годом.

- После того как в позапрошлом году были упразднены Федеральная служба лесного хозяйства (Рослесхоз) и Госкомитет по экологии, защищать лес стало некому, - считает зампред Комитета Госдумы по экологии Анатолий Грешневиков. - По-видимому, правительство рассчитывает обеспечить успех экономических реформ за счет крупномасштабной распродажи природных ресурсов, пожертвовав при этом даже заповедными лесными массивами. Иначе чем объяснить тот факт, что в ответ на инициативу парламентского Комитета по экологии внести изменения в Лесной и Земельный кодексы в части ограничений на вырубки лесов первой группы заместитель председателя правительства РФ Виктор Христенко в резолюции № 4744п-П9 от 1 августа 2001 года сообщил, что такую поправку «правительство считает нецелесообразной»...

В минувшую пятницу депутаты Грешневиков, Бакиев и Оленьев внесли проект своей поправки в Земельный кодекс о защите леса на рассмотрение Госдумы. Но парламентарии, как и в прошлом году, большинством голосов отмахнулись от навязчивой проблемы. Выходит, лес по российским законам и впредь будут рубить где попало и сколько влезет. Одна надежда на то, что правительства западных стран, дорожащие «зеленым имиджем», введут мораторий на закупку российского кругляка, порубленного в заповедниках. По сведениям Гринписа, на такой шаг готовы пойти Германия и Финляндия. В общем, что немцу здорово, то нам - до фонаря...

Дмитрий СЕВРЮКОВ.

СТИЛЬ

ТАКИХ МОДЕЛЕЙ У НАС, УВЫ, ХВАТАЕТ

ПОЧЕМУ ВСЕМИРНО ИЗВЕСТНЫЙ ЖУРНАЛ «VOGUE» ПРИГЛАСИЛ СНИМАТЬСЯ ИМЕННО РОССИЙСКИХ ЗЭКОВ?

Крошечный ивановский городок Кохма стал известен миру благодаря здешней колонии строгого режима. Как это ни покажется обидным горожанам, именно ИК-3/5 (проще говоря - «пятерка») - главная достопримечательность этого «краешка земли». А в последнее время городок то и дело мелькает в ведущих мировых средствах массовой информации.

Колония проснулась знаменитой после того, как стараниями неутомимого начальника пресс-службы Управления исполнения наказаний по Ивановской области Вячеслава Власова здешние зэки получили возможность пользоваться электронной почтой. Сюжет прошел не только в российских газетах, но и по Би-Би-Си. Именно после этого в «пятерку» для воплощения внезапной идеи - использовать заключенных в качестве фотомоделей - решил приехать парижский журнал моды «Vogue». Когда начальник колонии Владимир Тюканов увидел стилиста журнала Пола Мэзера в его немыслимо драных джинсах, то долго не мог поверить, что вот эти люди и диктуют другим, как надо одеваться.

- Наши граждане куда лучше одеваются, - качает головой Владимир Петрович.

- Таких штанов - всего несколько штук на весь мир. Эксклюзивная партия, - со знанием дела поясняет заключенный Левин. - Они стоят по цене хорошей иномарки.

Эдуарду можно верить - перемерив бессчетное количество тряпок от Труссарди, Мийяке, Ферре и Жиля Сандера, поневоле станешь спецом. В «Vogue» Эдиком открывается галерея фотомоделей-заключенных. Под кашемировым свитером четко виден рельеф его мышц, а черный шерстяной берет как нельзя лучше напоминает о прошлом Левина - он был бойцом небезызвестного рижского ОМОНа. В колонии работает библиотекарем.

- И как вам такая работа? - спрашиваю Левина, имея в виду съемки для «Vogue».

- Память - на всю жизнь, - восхищенно говорит Эдуард. -. А как работают люди: ни одного лишнего движения, никаких перерывов на обед. Чашка кофе - и опять вперед.

Предварительный отбор будущих моделей проводила администрация колонии.

- Во-первых, брали опрятных, - поясняет начальник «пятерки». - А то есть у нас персонажи, что дрожат при виде белой простыни и норовят под кроватью спать. Во-вторых, чтобы знали больше двух слов. Ну и внешние данные смотрели...

Из 40 заключенных, что предложила администрация, группа из «Vogue» отобрала 11. Истратив километры пленки, уехали, клятвенно пообещав прислать каждому из новоиспеченных моделей по экземпляру журнала. Что показательно - обещание свое выполнили.

Посмотрев журнал, Владимир Тюканов поначалу сильно расстроился: ну ладно, сняли одного зэка на фоне Правил внутреннего распорядка колонии. А отбитую штукатурку и заляпанный краской пол зачем на весь мир растиражировали? Есть в колонии места и получше, и почище... Потом, рассмотрев журнал повнимательнее и увидев за спинами иностранных мужиков кладбище машин, облезлые кирпичные стены, понял: это у них за границей такая мода - чем хуже, тем лучше. Вроде безбожно рваных джинсов стилиста Мэзера.

Эстетика номера и в самом деле очень холодная и даже жесткая. Вид у моделей такой, будто они только что вернулись с ограбления банка, а в их мрачных глазах читается: «Будь с нами настороже». Теперь-то понятно, почему модному журналу понадобились заключенные со сроками от 6 до 24 лет.

...На полученную от «Vogue» тысячу долларов администрация колонии купила самосвал - для производственных нужд. К слову, о производстве. При виде спецодежды, что шьют заключенные буквально на все случаи жизни - для севера и юга, ИТР и рабочих, газовиков и сантехников, - у Пола Мэзера и фотографа журнала Алекса Кейли заблестели глаза. Особенно им понравились черные суконные штаны с бесконечным количеством карманов. Администрация подарила модникам по паре таких штанов.

Когда мне показали эту спецодежду, я тоже загорелась прикупить для себя что-нибудь из «коллекции» - вдруг в Париж соберусь, была бы там самая-самая. Однако подходящего размера не нашлось.

Понятно, что с такими навыками мастерам из колонии пара пустяков сшить костюмы для спектаклей здешней труппы. В том числе - и дамскую одежду, ведь в колонии, как в древнем японском театре: женские роли также играют мужчины. В отличие от цивильных театров, в репертуаре которых преобладает развлекательный материал, местный режиссер (также из зэков) считает, что душа обязана трудиться. В числе последних работ труппы: «Москва кабацкая» (по произведениям Есенина), «Борис Годунов».

- Недавно выезжали со своим спектаклем в женскую колонию, - рассказывает Владимир Тюканов.

- Теперь прорабатываем другой вопрос, - добавляет сидящий рядом Вячеслав Власов. - Хотим, чтобы их труппа дала спектакль на сцене областного драмтеатра.

Свои «пилотные» проекты Власов отрабатывает сначала на «пятерке». Я внимательно смотрю на начальника колонии, ожидая его реакцию.

- Наверняка многие посчитают, что вы излишне либеральничаете с преступниками, - говорю Тюканову. - Телевизор с видеомагнитофоном в каждом отряде, «Vogue», спектакли, выезды к девочкам...

- Если раньше осужденные смотрели на администрацию как на волков, а та на них - соответственно, то сейчас, после гуманизации системы, отношения смягчились, - рассказывает Владимир Петрович. - А кое в чем мы идем даже дальше западных коллег...

В рамках программы Совета Европы «пятерка» сотрудничает с тюрьмой английского города Лидс. Недавно наши не без удовольствия указали своим партнерам на нарушение прав их заключенных: тем не предоставляют длительных свиданий. А в «пятерке» для этих целей даже гостиничка есть. Но в целом английским зэкам можно позавидовать (и незэкам, впрочем, тоже) - там один спортзал чего стоит.

Сидельцы в «пятерке» имеют всего лишь брусья, перекладины да штанги в локальной зоне - перед жилым помещением. Однако так умудрились накачаться, что победили в командном бою по армрестлингу администрацию колонии.

Эдик Левин (справа) и его «односиделец» именно в колонии перемерили кучу шмотья с лучшими этикетками. На воле они одевались куда скромнее.

- Пустили это дело, физподготовку сотрудников, на самотек, - качает головой Владимир Тюканов. - Но выводы сделаны, указания даны...

На соревнования по армрестлингу в качестве корреспондента английского журнала «Кэпитал Перспектив» приезжал 21-летний Александр Евтушенко, сын писателя Евгения Евтушенко. Ходил по колонии, восхищался, как тут хорошо и человечно, к штанам с карманами остался равнодушен, только попросил с собой буханку хлеба, что пекут зэки. А уже в Иванове сына поэта, возвращавшегося из ночного клуба, избили и ограбили. Дали, словом, ясно понять, что на воле в России - куда пострашнее, чем на приличной зоне...

Нина АРТЕМОВА.

Ивановская область.

ПОДЫТОЖИМ?

А ЗЕМЛЯ ДЕРЖИТСЯ НА «ТРЕХ КИТАХ»...

ПОЛИТИЧЕСКИЙ ОБОЗРЕВАТЕЛЬ ПАВЕЛ ВОЩАНОВ ПОДВОДИТ ИТОГИ НЕДЕЛИ

В череде событий прошлой недели очередная вспышка скандала вокруг мебельных магазинов «Гранд» и «Три кита» осталась малозамеченной. Хотя вроде повод громкий - не каждый день даже в России силовые ведомства начинают грозить друг дружке не только пальцем, но и кулаком. А в общем, равнодушие понятно: и устала публика от этой борьбы нанайских мальчиков, и разобраться в ней, кажется, очень сложно. То ли ФСБ в чем-то жульничало, то ли ГТК где-то вымогал, то ли Генпрокуратура на кого-то наезжает, то ли МВД кого-то выгораживает...

В общем, сплошная головоломка, ведущая прямиком к запою или шизофрении. Но если разобраться, никакой головоломки нет. История незатейлива, как крик петуха. Просто, изучая ее, мы стараемся обнаружить детали, что-то подтверждающие или опровергающие. А их столько, что сыщутся на все случаи жизни. В этом деле, если поступит соответствующий заказ, можно вполне аргументированно изобразить все, что угодно. Поэтому не так важна чья-то виновность или невиновность. Интереснее причина нынешнего бизнес-противостояния силовых структур. А вот о ней речи что-то не слышно. Ни с той, ни с другой стороны, ни с третьей. Табу?

В связи с «мебельным» делом многие, особенно из числа отечественных либералов, в очередной раз запричитали о засилье в российском бизнесе выходцев из спецслужб: дескать, прямая угроза для демократии. Видимо, после того как коммунистическая страшилка перестала пугать и превратилась в забавную игрушку «из бабушкиного сундука», ничего другого не остается. Ну не стращать же в конце концов выходцами из академических аспирантур (хотя, как показала жизнь, они отчаянные погромщики).

В бизнес силовики пришли не от хорошей жизни. Свалившая Горбачева безродная номенклатура, вовремя прибившаяся к российским политическим нуворишам, строила планы самообогащения. А начала с «реорганизации» спецслужб, подведя под нее политическую подоплеку. Но истинная причина в другом - они мешали номенклатурному дележу. Вот и пошло: слияния и переименования, хоровод карикатурных начальников - что только не выделывали с теми, кого еще вчера боялись до мокрых штанишек! В итоге силовые ведомства обессилили. За год с небольшим их покинули тысячи достаточно молодых и энергичных людей. Хорошо образованных, информированных, обученных действовать в экстремальных ситуациях, обладающих наработанными связями, но, что самое главное, не чурающихся корпоративной солидарности. Оказавшись «на вольных хлебах», многие из них занялись бизнесом и привлекли к этому делу бывших коллег. А почему нет? Кто сказал, что, если отставной полковник с Лубянки работает грузчиком, это благородно, а если возглавляет коммерческую фирму - это нонсенс? Если разобраться, куда больший нонсенс, что сопливые мальчишки, бывшая «фарца» и шпана, прибрали к рукам чуть ли не всю экономику страны. Во всяком случае, самые лакомые ее куски...

В начале 90-х бизнес более всего - даже больше, чем от государства! - страдал от рэкета. Диковатые молодые джигиты, спустившиеся с гор и сбившиеся в стаи, все поставили под контроль и обложили данью. Чтобы противостоять им, отставники обратились за помощью к бывшим коллегам, оставшимся «в конторах». И получили ее. В основе сотрудничества были не ностальгические сантименты вроде «эх, помнишь, как...», а вполне житейский интерес: государство почти ничего не платило, перспективы по службе оставались крайне неопределенными. Так спецслужбы начали «крышевать». Чуть позже они вошли в долю уже на правах совладельцев. Разумеется, не напрямую, а через подставных лиц - жену, брата, свата. Во второй половине 90-х серьезный бизнес уже «опекался» спецслужбами и их рыночными представителями. Полуграмотные рэкетиры щипали лавочников, а выше поднимались только, если на то был заказ или особое дозволение. Во всем этом не было ни грамма политики и никакого поползновения на демократию. Она вообще не интересовала. Интересовали деньги. И большие.

До недавнего времени спецслужбы «крышевали», не мешая друг другу. Контрразведчики, таможенники, налоговые полицейские, рубоповцы - каждая структура играла «свояка». Отчего же тогда возникли сегодняшние скандалы? С чего вдруг такой разлад? Причина, по всей видимости, в том, что «силовики» вновь оказались востребованы государством. Правда, не в равной мере: кто-то оказался чуть ближе к очагу власти, кто-то - чуть дальше. Отсюда перемена правил, сложившихся за годы общей борьбы за выживание. Принцип «помогать и делиться» теперь выглядел иначе: «То, за что мы вам раньше платили, теперь будете делать, потому что обязаны!» Подобный «базар» не поддается фильтрации и почти всегда ведет к войне.

Она и началась. Слава Богу, пока информационная. Но может это только пока? У нас все возможно, а потому ничему не следует удивляться... Не удивляемся же, кстати сказать, что дочка бывшего питерского градоначальника таскала на себе побрякушки, оцененные в сотни тысяч долларов. Сообщение о том, что у барышни-студентки украли целое состояние, мало кого удивило. Кроме злорадства, у населения эта строчка из криминальной хроники сегодняшней России ничего не вызывает. Вот и по поводу до неприличия от-

кровенной схватки силовых органов вокруг лакомых кусков с символическим названием «Три кита» народ безмолвствует, а руководство правительства и страны делает вид, что ничего страшного не происходит, все нормально. Кстати, Генпрокуратура так прямо и заявляет: «В обычном рабочем порядке расследуются факты нарушения законности некоторыми должностными лицами некоторых государственных структур».

Наше государство вполне можно представить в образе эдакого огнедышащего дракона, каждая из голов которого и есть тот самый правоохранительный орган (не хватало только, чтобы он располагался в какой-то другой, менее значимой части драконьего тела). Тогда нынешняя ситуация выглядит так: три правоохранительные «головы», озлобившись, норовят отгрызть одна другую от любимого тела, которому они призваны служить верой и правдой. А все прочие головы, включая самую-самую главную (чудище, как известно, осьмиглавое), безучастны к происходящему. Это, конечно, странно, хотя, по всей видимости, и это закономерно.

Происходит то, чего не может не происходить в клаково-бюрократическом государстве с рыночной экономикой, - передел власти всегда заканчивается переделом рынка.

НУ И НУ!

ИЗ ПУШКИ ПО «ПТИЧКЕ»

КАК МИНИСТЕРСТВО ПО АНТИМОНОПОЛЬНОЙ ПОЛИТИКЕ СПАСАЕТ КОНСТИТУЦИЮ

Традиционно в конце квартала министерства подводят итоги, обрушивая на население лавины цифр и обещаний. Руководство здравоохранительного ведомства настойчиво рекомендует тратить деньги не на лекарство, а на правильную еду, Минсвязи собирается сделать Россию страной победившей электроники, а Минтранс - превратить родное бездорожье в повсеместный автобан. Вот и Министерство по антимонопольной политике и поддержке предпринимательства (МАП) горой встало на защиту Конституции, оспаривая в Верховном арбитражном суде решение правительства Москвы о переносе Калитниковского (Птичьего) рынка как противоречащее ст. 8 Основного Закона.

Спохватились, называется. Шумиха вокруг передислокации рынка давно стихла, люди и звери обосновываются на новом месте, на рынке «Садовод». А МАП палит из пушек по «Птичке». Будто для Конституции нет страшнее угрозы. Не иначе как Илья Южанов рассудил, глядя со своей министерской колокольни, что отечественные монополии повержены, малое предпринимательство процветает, а потому самое время заняться «объектами животного мира». Необременительно, да и для имиджа полезно. А заботиться о репутации приходится.

В МАПе пытаются - правда, без особого успеха - скрыться за частоколом цифр. Выясняется, например, что в 2001 году борьба с отечественными монополиями велась на 27 процентов активнее, нежели в году 2000-м. О конкретных примерах столь впечатляющей деятельности не сообщается ничего. «Антимонопольное законодательство охватывает все отрасли экономики», - напоминает Илья Южанов, называя МАП «экономическим ГИБДД». Но работа антимонопольного органа никак не сказывается на действительном состоянии монополий и тарифной политике. Глава ведомства продолжает видеть корень зла... в «несерьезной системе наказаний» и предлагает переходить на штрафы с оборота. Вот уж действительно - экономическое ГИБДД!

Министр Южанов, облеченный госполномочиями, специализируется на локальных войнах в защиту прав потребителей, обеспечивая себе бесплатную и весьма сомнительную репутацию борца с незаконной рекламой, Банком Москвы, Сбербанком... В итоге щитовая реклама алкогольных напитков продолжает мозолить глаза, дела по Банку Москвы рассматриваются в судах явно не в пользу МАП, а вопросы учреждения «конкурентного кодекса», возможно, рассмотрит Наблюдательный совет Сбербанка...

В информационных сообщениях об итогах работы МАП в прошлом году нет ни слова о работе министерства по поддержке предпринимательства. Хвастаться действительно нечем: количество малых предприятий в стране в 2001 году уменьшилось, система упрощенного налогообложения с начала этого года приказала долго жить, активисты ОПОРы подготовили для президента очередной список организаций, препятствующих развитию малого и среднего бизнеса. А министерство сводит все к недостаточности бюджетного финансирования «системных мероприятий»...

Показательна победа Нижегородского территориального управления МАП, пригрозившего судом ОАО «Лысковский электромеханический завод» за... продление гарантийного ремонта утюгов до двадцати дней. Поскольку Законом «О защите прав потребителей» предусмотрена незамедлительная починка агрегата, возник серьезный конфликт, завершившийся безоговорочной капитуляцией производителей электронагревательных приборов. Такие вот утюги...

Нина ФЕДОРОВА.

ЗАГАДОЧНАЯ ЭКОНОМИКА

ПОРА ЕХАТЬ, А ЛОКОМОТИВА НЕТ

ЗА ДЕСЯТИЛЕТИЕ РЕФОРМ ПРАВИТЕЛЬСТВО ТАК И НЕ ОПРЕДЕЛИЛОСЬ С ПРИОРИТЕТАМИ

После беспризорных детей, спорта и культуры российская власть плавно перешла к вопросам материального бытия: на днях Совет Безопасности провел совместно с президиумом Госсовета заседание, посвященное состоянию науки, высоких технологий и их использованию в промышленности.

Слегка настораживает, что руководители государства одновременно и с одинаковым рвением берутся решать такое количество разнородных и очень сложных проблем: погоня даже за двумя зайцами не приносит ожидаемых дивидендов в виде шкур и мяса... Но, с другой стороны, проблемы настолько назрели и перезрели, что ничего отложить на потом не получается. А раз так, то имеет смысл составить «шкалу озабоченностей», распределив проблемы по этажам приоритетности.

Экономика - это, разумеется, приоритет: при нынешней слабости экономической базы спорт в России в конечном итоге сойдет на нет, развитие отечественной культуры станет определяться исключительно творческими планами голливудских киностудий, о беспризорных детях будут заботиться разве что сомнительные энтузиасты из каких-нибудь «Союзов меча и орала». А науки и технологии применительно к народному хозяйству - приоритет вдвойне. Ведь при сегодняшней сырьевой ориентации Россия обречена «развиваться циклически»: переползать от одного кризиса, вызванного очередным падением мировых цен на топливо и сырье, к другому, неся при этом тяжелые демографические и прочие потери. Понятно, что без создания и внедрения в производство передовых технологий невозможно улучшить качество выпускаемых товаров и поднять производительность труда, а значит, обеспечить быстрый рост зарплат.

Удивительно, но за все годы постсоветских реформ у государства так и не дошли руки до разработки и проведения собственной промышленной политики, которая предполагает определение «локомотива экономики» (ведущих производств и отраслей, тянущих за собой другие области народного хозяйства) и создание условий для их ускоренного развития.

До августа 1998-го в «любимчиках» у правительства ходили банковский сектор, финансово-кредитная сфера и фондовый рынок с их ГКО, ОВВЗ, ОФЗ, «валютным коридором», «голубыми фишками», акциями второго эшелона и прочими специфическими атрибутами периода первоначального накопления капитала. После августовского краха народное хозяйство перешло в режим самовыживания. Как утверждают злые языки, посткризисное правительство Примакова не вмешивалось в экономические процессы, особо не помогая, но и не мешая государственным и частным производителям спасаться самостоятельно. Лишь в последние два года Кабинет министров хоть как-то занимался вопросами косвенного регулирования производства. При постоянном понукании со стороны президента он вымучивал налоговую реформу, но и ту не довел до конца. Иных заметных решений, направленных на реструктуризацию, модернизацию и развитие промышленности, правительство не принимало. И вот результаты. Истинно российских товаров на рынке осталось не так много, особенно в крупных городах. При этом все наши товары принадлежат к разряду относительно простых и, соответственно, в своем секторе рынка находятся в нижней части ценовой шкалы.

Возьмем актуальнейшую проблему лекарственных средств. Отечественные заводы выпускают в основном самые примитивные и дешевые медикаменты, запущенные в производство десятилетия назад (аспирин, анальгин, валидол, йод и т.д.). В лучшем случае покупателям предлагаются т.н. «дженерики». Это лекарства, созданные по западным технологиям с истекшим сроком действия защитного патента. «Дженерики», естественно, отстают от авангарда химико-технологического прогресса как минимум на одно поколение. Ну а самые современные и действенные препараты в наших аптеках - это почти всегда импортная продукция, к которой надо отнести и расфасованные в России западные таблетки. Правда, некоторые отечественные производители пытаются нелегально копировать продвинутые образцы зарубежных снадобий. Эксперты полагают, что отечественные чиновники от здравоохранения закрывают на эту практику глаза: мол, люди у нас насквозь больные, а эффективные импортные лекарства им не по карману. Пусть безлицензионный выпуск современных иностранных препаратов и незаконен, зато «таблеточный контрафакт» дешев и доступен. К сожалению, опыты по копированию зарубежных образцов часто оказываются неудачными (не хватает денег, специалистов и оборудования), и вместо эффективного лекарства на рынок попадают бесполезные, а то и опасные для здоровья таблетки.

Немногим лучше ситуация во многих других отраслях. Например, в лакокрасочной промышленности. Почти вся ниша дорогих и качественных лакокрасочных материалов занята импортом. На всю страну наберется не более десятка производств, которые способны выпускать конкурентоспособную продукцию средней и нижней ценовой гаммы, Только они показывают редкие примеры реального роста производства. Но и им приходится несладко. Западные конкуренты - Tikkurila, DuPont, Akzo Nobel, Terrako - строят производства в России, удешевляют продукция и вторгаются в нишу средних по цене товаров. Уже сейчас общая доля иностранной продукции на лакокрасочном рынке составляет 27 процентов и, по-видимому, будет расти. То же можно сказать о выпуске бытовой химии, парфюмерной продукции и т.д.

Не стоит радоваться тому, что на прилавках изобилие продуктов питания с русскими названиями. На самом деле многие раскрученные продуктовые брэнды принадлежат зарубежным компаниям, а помеченные ими товары выпущены в России на предприятиях, давно купленных иностранцами. В табачной и пивной промышленности чисто российских предприятий вообще не осталось...

Между тем за рубежом поощрение, защита и, если надо, вытягивание «за уши» приоритетных производителей - обычная практика. После кризиса 1997-98 гг. южнокорейское правительство из кожи вон лезло, чтобы удержать на плаву местные мегамонополии - чеболи. В рамках ЕС режим наибольшего финансово-экономического благоприятствования был предоставлен общеевропейской программе производства гражданских самолетов «Эрбас». То же ЕС давно известно своей единой сельскохозяйственной политикой, надежно защищающей местных крестьян. Подобных примеров - тьма.

Оставалась надежда, что в процессе подготовки к вступлению России в ВТО наше правительство наконец определится с приоритетами в промышленности и технической политике. Ведь, подавая заявку на членство, каждый новый участник ВТО должен ясно заявить: вот эти области народного хозяйства для нас основные, их мы будем защищать и развивать, а вот в этих отраслях мы успехов не добились, перспектив здесь у нас немного, поэтому мы готовы открыть эти сферы экономики для иностранцев.

Однако в высших сферах до сих пор окончательно не решили, что мы должны оградить от иноземного вторжения, а что «сдать врагу» как совершенно бесперспективное. Насколько можно понять, правительство намерено поддерживать отечественное гражданское самолетостроение и ограничивать допуск иностранцев на этот рынок. Это, конечно, правильно. Но смогут ли министры до конца выдержать такую линию? В последние дни стало известно, что «Аэрофлот» намерен «реструктурировать» парк авиатехники: отказаться от части взятых в лизинг авиалайнеров иностранного производства и получить вместо них новые, более дешевые в эксплуатации - тоже иностранные. А почему бы контролируемой государством авиакомпании не взять в лизинг отечественные самолеты, коль скоро самолетостроение для нас приоритетная отрасль?

Зато Кабинет вроде бы вернулся к идее запретительных пошлин на иномарки: он готов ратовать перед ВТО, чтобы новые зарубежные автомобили облагались 35-процентной пошлиной, а старые (старше 7 лет) - пошлиной в 70 процентов. А ведь уже давно понятно, что в России не умеют и, наверное, уже никогда не научатся делать приличные средства индивидуального передвижения. Не лучше ли вместо автопрома защитить промышленность по выпуску текстиля и одежды, сделавшую явный качественный прогресс по сравнению с советскими временами. Увы, правительство готово снижать пошлины на ввозимые ткани и одежду.

Как говорили раньше знающие товарищи, «сумбур вместо музыки». Неудивительно, что оставленная без опеки промышленность не привлекает к себе инвесторов. Остается надеяться, что принятое Совбезом и Госсоветом решение выделить 9 приоритетных направлений развития высоких технологий когда-нибудь смогут улучшить ситуацию. Впрочем, у нас от написания документа до его реализации - дистанция огромного размера.

Константин СОРОКИН.

ПОДЫТОЖИМ?

ВЫПЛЮНЬТЕ ПЕЛЬМЕНЬ!

МИНИСТР ЗДРАВООХРАНЕНИЯ РАССКАЗАЛ О ПРОБЛЕМАХ, МЕШАЮЩИХ РОССИЯНАМ ЖИТЬ ДОЛГО И БЕЗ НАРКОЗА

Призыв министра здравоохранения покупать меньше таблеток и больше качественных продуктов многим казался экстравагантным. Между тем ничего нового министр не сказал.

Вот строки из обзора НИИ профилактической медицины: «Высокому уровню смертности... сравнительно с другими экономически развитыми странами в значительной мере способствуют те же неблагоприятные условия жизни в стране. Нездоровый образ жизни - неполноценное питание, в том числе недостаточное потребление с пищей белков, витаминов, растительных жиров, пищевых волокон, фруктов, овощей; курение; злоупотребление алкоголем; недостаточная физическая активность...». И еще: «Средняя продолжительность жизни в России - 65,8 лет. Мужчины в среднем живут 59 лет, женщины - 72,7». Опубликовано это исследование в 1994 году. Теперь сравните эту мрачную статистику с самыми свежими данными российской медицины.

Средняя продолжительность жизни - 65 лет, в том числе мужчин - 59 лет, женщин - 72 года. Что называется, попытайтесь почувствовать разницу.

Мы по-прежнему отвратительно питаемся, много курим и пьем водки. Состояние пациента, так сказать, стабильное на протяжении многих лет: своим привычкам он не изменяет.

Меняются лишь факторы, гробящие здоровье народа. В конце XX века врачи били тревогу, указывая на то, что страх потерять работу и общая неуверенность в завтрашнем дне крайне опасны для психики нации. Теперь вот пожинаем плоды: в настоящий момент по стране у участковых психиатров наблюдаются порядка 1,6 млн. человек, и еще около двух миллионов неуравновешенных граждан получают помощь в диспансерах. Не знаю, как больные, а вот психиатры могут быть уверены в своем завтрашнем дне - общий ежегодный прирост пациентов - 2,5 процента.

Кстати, теперь надо бояться как раз тех, кого в свое время насмерть перепугало наступление капитализма в стране. 70 тысяч душевнобольных относятся к категории буйных, или, говоря языком психиатров, являются лицами с психическими расстройствами, совершившими общественно опасные действия. 10 лет назад таковых было ровно в два раза меньше. А еще говорят, что настоящих буйных мало...

Есть некоторые перемены на алкогольном фронте. Число алкоголиков на протяжении нескольких лет практически не меняется, но меняется их состав. Увеличивается количество женщин-алкоголичек, уменьшается число подростков-алкоголиков. Правда, радоваться за подрастающее поколение не стоит. Объясняется это просто: дети все чаще сразу переходят на наркотики.. По официальным данным, героин вместо водки предпочитают 25 тысяч подростков-наркоманов, из которых 9 тысяч - законченные (всего учтенных наркоманов в стране 269 тысяч). Каждый год их ряды увеличиваются на 10 процентов.

Хотя скорее всего это неправда. Значительная часть этих пациентов не

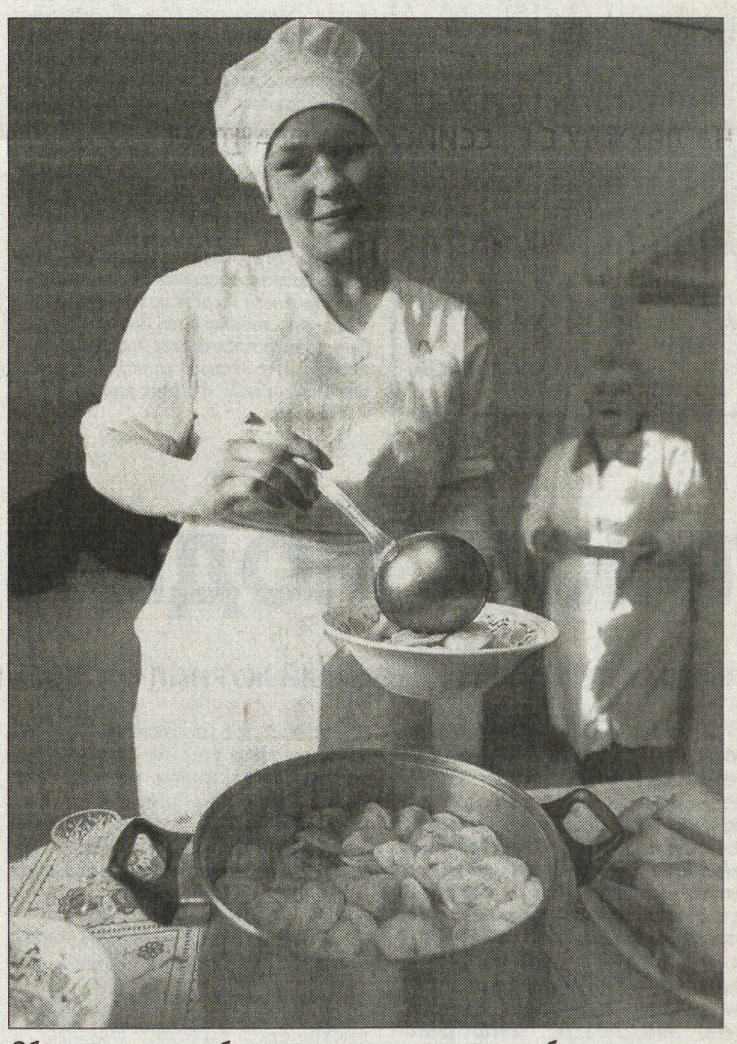

Обвинять народ в обжорстве пытались многие, но без успеха.

имеют легальных доходов, и приобретать очередные «чеки» они могут, лишь подсаживая на иглу сверстников и становясь мелкими наркодилерами. То есть прогрессия не арифметическая, а геометрическая. Какие тут 10 процентов...

Что же касается призыва покупать вместо таблеток качественные продукты питания, то слова министра Юрия Шевченко, видимо, не стоит понимать уж совсем буквально. Хорошая пища укрепляет организм, лекарства - лечат, это не одно и то же. Можно, конечно, немного сэкономить на таблетках, но от сужения фармацевтического рынка в стране не появятся хорошая вода, чистый воздух, вкусная и здоровая пища. Максимум, о чем может мечтать правительство, - пропаганда здорового образа жизни. Скажем, сегодня в России курит две трети мужчин и каждая десятая женщина, переводя в дым 15 процентов семейных бюджетов. При этом тот же среднестатистический курильщик по соображениям экономического характера вынужден экономить на продуктах. Мяса он съедает только 55 процентов от рациональной нормы, овощей - 60, яиц - 80, а фруктов и ягод - 40. И, соответственно, не докармливает своих домочадцев. Власти надеются, что битва с курильщиками даст двойной эффект: и денег в семьях станет больше, и здоровье россиян станет лучше.

Главное - не останавливаться на достигнутом. Пропаганда - так пропаганда. Кулаком по столу: сколько мяса и яблок можно купить, сэкономив на водке? А героин-то какой дорогой...

Рассуждения отчасти даже здравые. Правда, не последовательные. Во-первых, если у русского человека не хватает денег на предметы первой необходимости, водку и сигареты он будет покупать хотя бы для применения в качестве «натуральных антидепрессантов». А во-вторых, правительство само стимулирует потребление лекарств. 45 млн. россиян имеют льготы на их приобретение, из них 17 млн. должны получать таблетки и микстуры бесплатно. Но ни один человек не имеет федеральных льгот по продуктам. Попробуйте предложить льготникам в качестве эксперимента талоны на продукты. И пусть сами решают, что им нужнее - таблетки или мясо, молоко и свежие фрукты-овощи.

Игорь ЕЛКОВ.

ПАРАЛЛЕЛИ

И ФЕРЗИ ПРЕВРАТИЛИСЬ В ПЕШКИ

ИДЕЯ НАЗНАЧАТЬ ГУБЕРНАТОРОВ ИЗ КРЕМЛЯ ОКРЕПЛА. НО ДАВАЙТЕ ПОЛЮБУЕМСЯ НА УКРАИНСКИЙ ОПЫТ

Центристские фракции Госдумы заявили, что президент должен иметь право назначать глав субъектов РФ. Центризбирком дополнил инициативу: явка избирателей будет закреплена на уровне 50 процентов; там, где она ниже, выборы признаются недействительными и президент сам решает кадровый вопрос. А кадры, как известно, решают все.

Да, похоже, россиян освободят от тяжкого бремени избрания собственных губернаторов уже в нынешнем году. К руководству регионами придут кремлевские выдвиженцы. Но ничто не ново под рубиновыми звездами. Соседка Украина семь последних лет формирует свой губернаторский корпус исключительно по воле Л.Кучмы. Накоплен опыт, интересный до чрезвычайности.

Украинский урок состоит из двух частей. Во-первых, право президента назначать и, соответственно, увольнять губернаторов есть главная гарантия, обеспечивающая унитарность страны. Когда главы регионов всего лишь шахматные фигурки в руках отца нации, ни о какой федерализации и речи не идет. Значит, западноукраинские националисты - опора незалежности! - будут и впредь определять идеологию этой страны, а украинские премьеры - одобрять льготы для ветеранов СС.

Во-вторых, и это главное, губернаторы-назначенцы, как никто другой, соответствуют бизнес-интересам Семьи. Только при таком номенклатурном раскладе вся страна предоставлена в пользование структурам, обеспечивающим эти интересы.

Конституционно ликвидировав выборность губернаторов во второй половине 90-х, прежде всего Леонид Кучма руками своего ближайшего соратника премьера П.Лазаренко порвал донецкий клан. Донбасского лидера Щербаня вместе с женой и сыном расстреляли у трапа самолета в местном аэропорту. Они возвращались из Москвы, где были почетными гостями на семейном торжестве Иосифа Кобзона. Знаковое, ритуальное убийство показало всем, кто в доме хозяин.

А потом Леонид Данилович убрал со сцены самого Лазаренко. Причем сделать это было нетрудно: пока «дядько Павло» забавлялся высокой киевской политикой, к исполнительной власти в его вотчине, могучей Днепропетровской области, уже пришел губернатор, назначенный президентом.

Однако жизнь шла своим чередом, и на развалинах областных самостийностей постепенно выросли региональные финансово-промышленные группы. Речь прежде всего идет о тех же Донецке и Днепропетровске. Но на самом деле теперь это вовсе не региональные ФПГ. Скорее общегосударственные, со столичным центром принятия решений.

Так произошло с боссами Донбасса, которые перед президентскими выборами 1998 года получили право распоряжаться значительной частью региональной собственности. Благодарные, они оплатили вторую победу Кучмы - «Папы», как называют его в здешних кабинетах. Ныне эти люди в Киеве, а большинство независимых политологов не устает говорить о наступлении «донецкой эры» в руководстве Украиной. Хотя вполне возможно, это сам президент подтянул их поближе к себе, чтобы были под контролем.

Николай Азаров, один из самых авторитетных выходцев из Донецка, - сегодня шеф Налоговой администрации республики. Он же возглавил «Партию регионов». Эта партия вместе с днепропетровскими олигархами из «Трудовой Украины» составила костяк пропрезидентского парламентского блока «За единую Украину».

Сегодня никто из украинских губернаторов не смеет отказать во всемерной поддержке «партии власти» - то есть предвыборному блоку «За едУ». Они прекрасно помнят, как после президентских выборов были уволены все губернаторы, в чьих областях Л.Кучма проиграл первый тур. Их выбросили из кресел, несмотря на вопли: «За шо, папа, мы ж Вам-таки обеспечили второй тур!..»

В начале февраля 2002-го едва не потерял должность глава Запорожской области Евгений Карташов. Как утверждают, только из-за низкого рейтинга «За едУ» в подведомственном ему регионе. Скомкав деловую поездку в Китай, Карташов примчался домой. Он публично поклялся на верность «заедистам», а обладминистрация стала их основным предвыборным штабом. Как, впрочем, во всех других областях.

Гость Запорожья, губернатор Мурманской области Юрий Евдокимов только качал головой:

- Нет у меня больше обязанностей. Вроде бы между назначенными и избранными губернаторами разницы не видно. Но ведь за меня проголосовали 87 процентов жителей региона. И я ответствен прежде всего перед ними...

Сегодня практически вся собственность П.Лазаренко принадлежит зятю Л.Кучмы днепропетровскому олигарху Виктору Пинчуку. Металлургические и трубопрокатные заводы, горно-обогатительные комбинаты, крупнейший в стране медиа-холдинг. Но нет предела совершенству: президентским указом промышленная госсобственность переведена в управление областных администраций. Это огромные деньги. И вот замом губернатора Днепропетровщины по этой самой собственности становится служащий в фирме нашего героя. Возможна была бы такая рокировка при избранном, а потому более или менее самостоятельном губернаторе? Ответ ясен.

В отличие от губернаторов, украинские мэры избираются. Хотя и им подрезали крылья. Киев забирает себе львиную долю налогов. Мэры богатых приднепровских городов вынуждены ездить в Кабинет министров, чтобы получить свои же деньги на строительство мостов, ремонт дорог, на элементарные городские потребности.

Мэр Кривого Рога Юрий Любоненко позволяет себе дерзить губернатору. Но на сцене областного партхозактива он в буквальном смысле кланяется портрету Л.Кучмы. И как же не кланяться, когда зять президента и его партнеры по блоку «За едУ» владеют практически всей гигантской индустрией Криворожья...

Чем кончился знаменитый бунт городского головы Киева Александра Омельченко? Поднятыми вверх лапками и заверениями, что он «ничего и не думал против Леонида Даниловича».

...Украинский президент всегда любил играть на гитаре. И вот теперь Кирсан Илюмжинов награждает его званием «Великий рыцарь Шахматного королевства». Не стоит удивляться. Комбинация еще та. Вот только зачем она понадобилась России?

Сергей ИЛЬЧЕНКО.

ДНЕПРОПЕТРОВСК.

СОСЕДИ

ОТ НОЖЕК - К ПЛОВУ БУША

Как это ни странно звучит, но Узбекистан намерен ввозить из США... рис. Соглашение о поставках на сумму 20 млн. долларов подписал в Вашингтоне президент Ислам Каримов. При этом стороны договорились, что американский рис будет продаваться только в пределах республики. Рассказывают, что в некоторых чайханах уже появились блюда со звучным названием: «плов Буша».

Рашид АБАТОВ.

ТАШКЕНТ.

МАРТОВСКАЯ ПОПРАВКА

Начиная с 2003 года Международный женский день 8 Марта жители Туркмении будут отмечать 20 числа этого весеннего месяца. Туркменбаши решил приурочить «женский праздник» к Навруз-Байраму. Теперь 8 марта в республике станет обычным рабочим днем, зато Навруз-Байрам можно будет отмечать целых три дня.

Лариса БОЕВА.

АШХАБАД.

РЕЙТИНГИ

МЫ ТОЖЕ С «МОБИЛЬНИКАМИ»

Объявлено, что за прошлый год число пользователей мобильной связи в России возросло аж на 131 процент и теперь составляет 7,8 млн. человек. Специалисты прогнозируют, что рынок этот и дальше будет расти бурными темпами. Как видно из рейтинга, из каждых 100 россиян мобильными телефонами оснащены только 5 человек, а, например, в Италии - около 80.

СОТРУДНИЧЕСТВО

ТОЛЬКО С ГАЗПРОМОМ

«ВИНТЕРСХАЛЛ АГ» ПОДТВЕРДИЛ КУРС НА ДРУЖБУ С РОССИЙСКИМ ГИГАНТОМ

Начало сотрудничеству положили российские газовики, предложившие дочернему предприятию всемирно известного концерна BASF создать СП на немецкой земле. Учредителями выступили ОАО «Газпром» и старейшая нефтегазовая компания «Винтерсхалл АГ». Так появилось предприятие «ВИНГАЗ», которое с 1990 года занимается торговлей газом в Германии.

Насколько успешно развивается этот бизнес, напомнил на пресс-конференции в Касселе, посвященной итогам хозяйственного года, председатель правления «Винтерсхалл АГ» Райнир Свитсерлоот. Год в целом для компании выдался «трудным, но крайне успешным», как охарактеризовали его хозяева встречи интернационального отряду журналистов из почти 60 немецких и зарубежных СМИ. Трудным, поскольку трясло весь мировой энергетический рынок, вступивший в пик спада. Успешным, так как, несмотря на все привходящие обстоятельства, «Винтерсхаллу» удалось нарастить объемы производства и продаж энергоресурсов и увеличить прибыль на 63 млн. евро, доведя ее годовой показатель до 420 млн. евро. Но если добыча нефти возросла на шесть процентов, то по газу рост составил сразу 28 процентов с одновременным приращением запасов.

Господин Свитсерлоот назвал главные причины успеха. Это сами люди, которые составляют ценнейший капитал компании, «подросший», кстати, за год сразу на сотню классных специалистов. Это долгосрочная стратегия, позволяющая концентрировать ресурсы на основных участках и гибко перестраивать производство. Например, умело войти в новую для Европы систему либерализации газового рынка. Это, наконец, точный выбор партнеров, главным из которых по-прежнему остается Газпром.

При этом, конечно же, каждая сторона соблюдает свой интерес в бизнесе. Так, «Винтерсхалл» пока воздерживается от участия в проекте разработки Приразломного нефтегазоконденсатного месторождения в Баренцевом море, предложенном российской стороной. Перспективы его пока не ясны, а у германской компании много других объектов в Южной Америке, в Северной Африке, Европе, требующих концентрации инвестиций. Зато немцы охотно вложились в другой перспективный проект Газпрома - разработку ачимовских залежей Уренгойского газоконденсатного месторождения в Тюменской области.

В условиях растущей конкуренции на газовом рынке Европы важно не растерять преимущества такого сотрудничества. Глава «Винтерсхалла» заявил, что со сменой руководства в Газпроме интенсивность деловых встреч и совместной работы осталась прежней. Алексей Миллер, его заместитель Юрий Комаров, отвечающий за экспортные поставки, ведущие специалисты Газпрома не оставляют немецких партнеров без внимания.

Но с открытием доступа третьих сторон к газотранспортным системам у их владельцев может возникнуть соблазн «поиграть» на транзитных тарифах ради сиюминутной выгоды. Тем более что и Брюссель, где расположена штаб-квартира ЕС, явно настроен против долгосрочных газовых контрактов для Европы. А именно на них основано сотрудничество Газпрома и «Винтерсхалла».

- Нам Брюссель не судья в этом вопросе! - довольно резко отозвался г-н Свитсерлоот. - Мы сами, как партнеры, будем определять стратегию закупок и сбыта российского газа.

Глава «Винтерсхалла» сообщил, что немецкая сторона не собирается покупать акции Газпрома.

- Мы деловые партнеры, нам нужны не акции, а высокое качество отношений и доверия, заявил он.

Федор СИЗЫЙ, Рустем ТЭЛЛЬ, спец. корр. «ДВ».

КАССЕЛЬ - МОСКВА.

НЕИЗВЕСТНЫЕ СТРАНИЦЫ

ПРИВЕТ ДРУЗЬЯМ У КРЕМЛЕВСКОЙ СТЕНЫ

В ДИПЛОМАТИЧЕСКИХ ОТЧЕТАХ И ШИФРОВКАХ МОЖНО ВСТРЕТИТЬ МАССУ АНЕКДОТОВ

Эти дипломатические документы не содержат государственных тайн. Но в них много интересного и смешного. Да и выводы можно сделать самые неожиданные. Например, что в первые годы после образования СССР проблема борьбы с крысами сильно волновала даже высокопоставленных сотрудников внешнеполитического ведомства.

Так, в 1924 году в Наркоминдел поступила служебная записка от председателя делегации Союза ССР тов. Н.

«Один раз я уже обращался в Управление делами с особой просьбой не отказать распорядиться чрезвычайными мерами по борьбе с крысами, во множестве собирающимися в помещениях Делегации и творящими здесь разные неприятные вещи. Как я уже сообщал в прошлый раз, крысы не щадят и бумаг, в силу чего в моем собственном кабинете в числе прочего была съедена половинка совершенно секретного письма в ГПУ тов. Уншлихту, причем съеденным оказался даже исходящий номер и дата отправления этого документа.

В последнее время к вышеуказанным безобразиям прибавилось то, что крысы свободно вылезают из щелей в моем кабинете даже в моем присутствии. На днях, например, крыса неоднократно появлялась во время моего свидания с председателем одной из зарубежных делегаций. Из боязни худой славы для НКИД мне приходилось каждый раз топать ногой, чтобы заставить крысу скрыться. Мой собеседник, очевидно, принимал мое топание ногами за своеобразный способ личного с ним обращения, сильно нервничал и ушел домой совершенно расстроенным.

Управление делами временами присылает какого-то человека с торбой, из которой тот посыпает по разным углам порошок неизвестного состава. Однако это мало помогает, и удалившиеся на неделю, не более, крысы вновь возобновляют свое невыносимое поведение. Когда я высказал этому человеку опасение, что после его порошка крыса сдохнет и будет гнить под полом, отравляя воздух помещения, он ответил мне, что он двадцать лет занимается этим делом и у него ни одна крыса не сдохла.

Вот это последнее и приводит меня в отчаяние. Или это средство действительно вызывает у крысы только временный перерыв в сознании без особого вреда для ее здоровья, или существует какое-то сообщение помещения делегации с неким резервуаром по размножению крыс (амбаром, складом и пр.), что надо обследовать.

Если у Управления делами, помимо этого, человека с торбой нет более способов борьбы с этим злом, может быть, возможно предоставить делегации самой найти специалиста с условием ассигнования на сей предмет соответствующей суммы. К сожалению, относить такой расход на статью 13-ю (расходы по исполнению международных договоров) без особого разрешения коллегии нет никакой возможности».

Как рассказали нам бывшие сотрудники совзагранучреждений, которым еще до войны приходилось порой присутствовать на траурных церемониях по поводу безвременно ушедших коллег, в Москву порой шифрограммой сообщался полный текст речи, произнесенной главой миссии во время прощания с покойным. Так, в одной из стран Восточной Европы у гроба умершего советского торгпреда глава нашей миссии, обращаясь к покойному, сказал:

«Всего хорошего или, вернее, до свидания, товарищ... Ты был хорошим работником, а мы клянемся быть еще лучше. Привет друзьям у Кремлевской стены. Помни там, что ты был здесь коммунистом и не ударь лицом в грязь».

В ноябре 1930 года весьма любопытное сообщение поступило в Центр от нашего консула в одной из азиатских стран. Дипломат делился своими впечатлениями о деловых встречах с местными государственными мужами. В частности, он сообщал, что разговор идет о деле не более 10-15 минут, а затем всех приглашают к девочкам. Советский дипломат оценивал создавшееся положение как «аховое»:

«Отказаться неудобно, ибо такое приглашение равносильно приглашению в баню, т.е. по местным обычаям это означает, что хозяин оказывает гостю большую честь, давая повод к столь интимному время провождению. Получается, пойти больше пользы, чем вреда».

Весьма серьезное внимание уделялось в докладах в Москву моральному облику советских людей за границей. Так, в конце 20-х годов полпред СССР в одной из европейских стран докладывал в Наркоминдел, что сотрудник полпредства Л. *«перед отъездом его второй жены всем сообщил, что она уезжает окончательно, а приезжает первая жена. Сейчас он опять вызывает вторую жену к себе. Причем тов. Л. настаивает на приезде второй жены категорически... Я считаю, что постоянная смена жен может иметь очень плохие результаты, так как западные газеты могут его обвинить в двоеженстве, а в условиях зарубежья это скандал. Положение советского консула за границей очень щекотливое, и не надо его отягощать еще вопросом о женах».*

А вот информация советского полпредства в одной из западных стран, подписанная временным поверенным. Речь идет о пребывании в зарубежном порту осенью 1934 года отряда наших военных кораблей.

«Отвратительной стороной всех приемов... явилось стремление принимающей стороны перепоить краснофлотцев и командиров... На приемах подавалось колоссальное количество водки и очень незначительное количество еды. Вторым не менее безобразным явлением был привоз нескольких сот проституток. Как только наши краснофлотцы появлялись на месте, на них сразу же наваливалась гурьба женщин...»

Однако, несмотря на такие трудности, советский дипломат отмечает, что наши *«краснофлотцы и командный состав выдержали все испытания великолепно»...*

Тем не менее от бдительных глаз автора документа не ускользнуло, что секретарь парторганизации корабля «Марат» тов. С. всю ночь пьянствовал и только под утро в нетрезвом состоянии возвратился на корабль. При этом парторг тянул за волосы на корабль одну из путан.

«Один краснофлотец в моем присутствии... попросил разрешения сфотографироваться с проституткой. Он усадил ее к себе на колени, залез обеими руками под кофточку и в такой позе он с ней снимался».

Поразили своей глубиной и документы более позднего периода. Так, диппочтой в декабре 1944 года из Венгрии в Москву было отправлено заключение советских следственных органов по делу двух военнослужащих:

«Показания жены арестованного и гражданки А. о том, что их якобы изнасиловали в половом отношении два военнослужащих Красной Армии... не соответствуют действительности. Считаем необходимым отметить, что в такой короткий срок, зимой и на снегу изнасилование двух женщин, вообще говоря, невозможно».

Собрал Игорь РАЗУМОВСКИЙ.

Фото из журнала «КоммерсантЪ - Власть».

Фидель Кастро наливает Никите Хрущеву. Примерно так зарождался Карибский кризис.

ДОБРЫЕ ЛИЦА

НО КАК ЖЕ МЫ БЕЗ ГРИНА, БЕЗ ЕГО ПАРУСОВ?

ДМИТРИЙ ЛОСЕВ, ПО КРУПИЦАМ ВОССТАНАВЛИВАЯ ИСТОРИЮ РОССИЙСКОГО КРЫМА, СОБРАЛ УНИКАЛЬНЫЕ СВИДЕТЕЛЬСТВА

В Крыму Лосев известен многим - от ученых, художников и поэтов до пенсионеров и школьников. И произносят это имя все с благодарностью. В самые трудные времена, в начале девяностых, когда отрыв Крыма от России переживался как трагедия, когда мало кому было дело до музеев и библиотек - именно тогда журналист феодосийской городской газеты, которому было чуть больше двадцати, взялся за совершенно, казалось бы, несвоевременное дело.

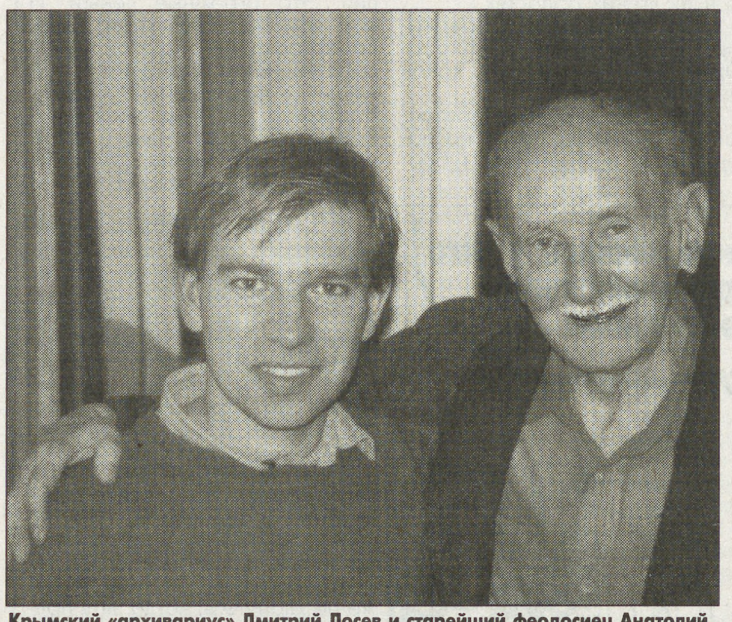

Крымский «архивариус» Дмитрий Лосев и старейший феодосиец Анатолий Викторович Ермолинский.

Он стал записывать рассказы старых крымчан, разыскивать по всему бывшему Отечеству тех, кто помнил Крым начала века, собирать документы, мемуары, фотографии. Десять лет назад Лосев начал выпускать литературно-краеведческую газету «Феодосийский альбом». Сегодня 33-летний Дмитрий Лосев - руководитель издательского дома «Коктебель», автор и составитель многих книг по истории и культуре Крыма, а с 1996 года - главный редактор фундаментального альманаха-ежегодника «Крымский альбом». В каждом его выпуске читатель находит уникальные публикации из государственных и частных собраний, путевые заметки, неизданные воспоминания и прозу. Дополняют альманах гравюры и старинные фотографии, книжная графика и дизайн в стиле модерн феодосийской художницы Светланы Арефьевой воскрешают в памяти русские издания рубежа XIX - XX веков.

Одним из первых «Крымский альбом» поддержал Дмитрий Сергеевич Лихачев. В предисловии к первому тому он писал: «Крым - это поразительный феномен русской культуры... Ваше издание должно состояться, и вы обязаны пользоваться всемирной славой Коктебеля». Выход альманаха приветствовали Александр Солженицын, Андрей Битов, Василий Аксенов, поэт Генрих Сапгир, мэр Москвы Юрий Лужков...

Единственный ежегодный альманах, посвященный русской культуре в Крыму, не имеет постоянного мецената, и каждый выпуск стоит его редактору огромных хлопот и больших душевных затрат.

- Феодосийцы чем-то отличаются от других крымчан?

- В Крыму каждый уголок уникален. Так же и крымчане. К примеру, севастопольцы и феодосийцы даже внешне очень разные. Севастопольцы серьезные, сдержанные. Феодосийцы же... В их чувстве к родному городу много детского, восторженного. Любой горожанин с радостью расскажет вам, что в Феодосии родился великий русский маринист Иван Константинович Айвазовский. Лучшие годы провел в Феодосии Александр Грин. А в соседнем Коктебеле в гостях у Максимилиана Волошина перебывал весь цвет русской литературы Серебряного века...

- Твоя жизнь, кажется, счастливо складывается, по замечательной русской поговорке: «Где родился - там и пригодился».

- Поверь, все получилось както само собой. В 1989-м я пришел в редакцию местной газеты. Редактор обрадовался: «Мне мужики нужны...» Определил меня на должность корреспондента отдела писем. На соседней с редакцией улице - Галерейной - находятся три наших главных музея. Я часто туда заходил, родным для меня стал музей Грина. Каждый феодосийский пацан еще в детстве читал «Алые паруса»... Так незаметно я втянулся в занятия историей, проникся бедами крымских музеев, ставших для Украины пасынками, поскольку все они посвящены русской культуре. Людмила Максимовна Варламова, замечательный гриновед, не так давно говорила мне: «Меня сейчас приглашают работать в горводоканал, там я буду получать в четыре раза больше, чем в музее. Но как я без Грина, без его парусов?..» И вот она приходит в музей, часто не отапливаемый зимой, вместе с коллегами, такими же подвижниками - хранит его, спасает. Я проникся этой самоотверженностью музейщиков старшего поколения, они во многом открыли мне глаза на истинный смысл жизни.

- Подлинная любовь к истории, мне кажется, невозможна без любви к старикам...

- Я очень рад, что успел записать тех, кто помнил ушедшую дореволюционную Феодосию. Я их нашел в Москве, Петербурге, Харькове... Всю жизнь буду хранить в сердце встречи с Ольгой Наумовной Ворониной. Мне кажется, беседы с ней повлияли на мою судьбу. Она родилась в 1902-м. В период антирелигиозных гонений вышла замуж за настоятеля нашего кафедрального Александро-Невского собора. Это был очень большой храм, в его украшении участвовал когдато и Айвазовский. В начале тридцатых храм был взорван. Настоятеля отца Анатолия несколько раз ссылали, арестовывали, заставляли отречься от Господа, снять сан, но он остался священником. И Ольга Наумовна разделила тяжкую долю с любимым человеком до конца. Его не убили, но замучили беспрестанными гонениями, нищетой, лишениями...

Впервые так ясно, не умозрительно я ощутил, что вот она, рядом - чистая душа... Ольге Наумовне было девяносто два года, когда я с ней познакомился, но выяснилось, что до меня никто из журналистов или историков к ней не обращался. Мы говорили несколько часов, а потом она прислала три своих мемуарных очерка, написанных тем чистым русским языком, какой сейчас уже редко встретишь.

После встречи с Ольгой Наумовной и другими старыми феодосийцами я понял, что это совсем другие люди. Другие были отношения в той России - и в семье, и на улице, и в обществе. Я понял, что все мы, кто родился после семнадцатого года - отверженные. Отверженные от истинной культуры, веры, нравственности...

- Мне кажется, что в суматохе восьмидесятых-девяностых годов мы не успели расспросить этих стариков...

- О многом они успели сами написать. Сохранились дневники, письма, рукописи воспоминаний... Недавно я познакомился в Петербурге с семьей Гауфлеров, они сохранили детский дневник своего отца, Германа Вениаминовича Гауфлера. Отец Германа был основателем музыкальной школы в Феодосии. Поразительно подробные и серьезные записи делал мальчик-гимназист в самые трагические для Феодосии дни и месяцы. Первую запись он сделал 14 апреля 1919 года: «Мне десять лет. Начинаю с сегодняшнего дня писать дневник... Мы переживаем тревожные дни. Большевики прорвали фронт на перешейке и входят в Крым...» Дневник пронзительной честности и бесстрашия. А еще надо было его сохранить...

- Знаю, что именно в Феодосии погиб единственный сын гениального русского писателя Ивана Шмелева. Сергей Шмелев был офицером, прошел мировую войну, был отравлен газами и совершенно больным приехал к родителям в Крым, где в это время красные объявили злополучную регистрацию...

- На первую регистрацию пришли немногие, и тогда всех отпустили, сказали: ну, что вы, мол, ребята, боитесь? Нам надо вас всех пересчитать, чтобы дать работу, продуктовые карточки... Заманили, в общем. И со второй регистрации никто не вернулся. Сергея Шмелева расстреляли, очевидно, в первые месяцы 1921 года...

- А отцу врали, что сына выслали на Север...

- Пытались замести следы, скрыть масштабы злодеяния даже от своих, от Кремля, где репрессии такого размаха вызвали оторопь и желание отмежеваться от совершенного «крымскими товарищами». В самом конце 1920 - начале 1921 года в Феодосии, по разным оценкам, было убито от восьми до двенадцати тысяч офицеров, юнкеров, солдат, а также врачей, учителей и студентов, уличенных в связях с добровольцами. Я встречался с Ниной Дмитриевной Дембовецкой, нашел ее в пригороде Харькова, когда ей было почти 98 лет. Но ей нельзя было дать этих лет - настоящая дама, удивительный и светлый ум. Она воскрешала подробности тех событий, вспоминала Волошина, который был свидетелем на ее свадьбе и держал над ее головой венец. Муж Нины Дмитриевны был поэтом, учителем словесности. Они жили в Лютеранском переулке, а по соседней Екатерининской улице несчастных вели на расстрел. Нина Дмитриевна всю жизнь хранила в памяти события той страшной зимы. О них в советские годы нельзя было и заикнуться. У заключенных рты затыкали кляпами и завязывали колючей проволокой, чтобы не было криков. По дороге они старались выкинуть мелкие вещи: какой-нибудь платок с вышивкой, инициалами... А утром матери и жены проходили этот крестный путь, искали последние, прощальные знаки от своих сынов и мужей... Об этих страшных днях рассказывал мне и Анатолий Викторович Ермолинский. Он родился в Феодосии в 1907-м, много лет жил в Ленинграде, где и умер. А в начале 80-х годов написал книгу «Записки старого феодосийца». Я с ним много раз встречался, публиковал его воспоминания...

- Памяти русских мальчиков, обманутых и убитых, Иван Шмелев посвятил свое «Солнце мертвых», книгу страшную и великую. А что сейчас в Крыму напоминает об этой трагедии, как увековечены имена погибших...

- В Феодосии, увы, никак. Городская интеллигенция давно предлагает установить покаянный крест на Карантине, где проходили расстрелы. Наш скульптор Валерий Замеховский подготовил проект. Но многие имена нам до сих пор неизвестны. Много лет их поиском занимается феодосиец Андрей Бобков, специалист по Гражданской войне. О тех страшных годах междоусобицы мы постоянно напоминаем в публикациях «Крымского альбома». А недавно совместно с историком Владимиром Лобыцыным и московским издательством «Пашков дом» выпустили «Мартиролог русской военно-морской эмиграции». В этом уникальном справочнике - сведения о 1890 чинах Российского флота «в рассеянии скончавшихся». Для многих из них путь в эмиграцию лежал через Крым...

- Почему-то мне кажется, что ты вырос в большой семье с крепкими устоями. И дом ваш стоял где-нибудь на горе, с видом на море...

- Что ты!.. Никакого своего дома у нас не было. И живем мы в таком районе, откуда море не видно. Я рос в самой обычной семье и не такой уж большой: мама, я и брат. В раннем детстве у меня еще была бабушка, Мария Дмитриевна Лосева. Дедушка погиб в Отечественную где-то под Харьковом. Он уходил на фронт из Ярцевского района Смоленской области. Так что корни у меня по отцу смоленские. И назвали меня в честь деда. У нас в Феодосии стоит памятник Неизвестному Солдату. Когда я был маленький, мне казалось: он в честь моего деда поставлен. Это для меня место святое... Там Вечный огонь всегда горел. А сейчас его зажигают только на 9 Мая.

Беседовал Дмитрий ШЕВАРОВ.

ПОЧТИ ПО ИЛЬФУ-ПЕТРОВУ

ДЕЛО О.БЕНДЕРА ЖИВЕТ В КОЗЬМОДЕМЬЯНСКЕ

1 АПРЕЛЯ БУДЕТ ЗАКАЗАН НОВЫЙ ГАРНИТУР ИЗ 12 «ГАМБСОВСКИХ» СТУЛЬЕВ

До недавних пор провинциальный городок Козьмодемьянск, прилепившийся к крутому правому берегу Волги на полпути между Нижним Новгородом и Чебоксарами, был ничем не примечателен. Туристы, проплывающие вверх-вниз по реке, любят побродить по старому деревянному кварталу, полюбоваться на невиданную в столицах ажурную резьбу наличников и карнизов. Весной Кузьма, как ласково называют местечко сами жители, утопает в цветущих садах, а летом, когда поспевают яблоки, на узких улочках невозможно надышаться.

Яблоки в Козьмодемьянске везде: на рынке, на крышах сараев, на тропинках вдоль деревянных заборов и прямо на дороге. Их бывает так много, что хозяева просто ссыпают падальцы в близлежащий овраг. Непередаваема прелесть тихих вечеров, когда воздух замирает и ароматное облако накрывает городок.

Так бы и текла здесь тихая, размеренная жизнь, если бы семь лет назад старожилы вдруг не вспомнили, что в двадцатых годах прошлого века проплывал через Козьмодемьянск, называвшийся тогда Васюками, некий гражданин по фамилии О.Бендер, грозивший превратить их уездный центр в межпланетную столицу. И в подтверждение своих слов показывали всем деревянную лестницу на крутом волжском берегу, по которой васюкинская сборная по шахматам гналась за великим комбинатором.

Отношение к нахальному проходимцу, кровно обидевшему Васюки, было в корне пересмотрено. Остап Бендер во второй раз, теперь уже своим именем, помог если уж не в межпланетном, то хотя бы в российском масштабе возвеличить город. Козьмодемьянцы решили увековечить память о турецкоподданном, впервые в жизни сделавшем ход e2-e4 в их городке.

Семь лет назад здесь взял старт фестиваль юмора и сатиры «Бендериада». Город на несколько дней снова стал Васюками. Заработала контора «Рога и Копыта», на магазинах появились вывески «Штанов нет», пиво отпускалось только членам профсоюза. Мэр сложил с себя полномочия и прилюдно вручил ключи от города великому комбинатору. Васюкинцы простили Остапа.

Конечно, памятуя о «подвигах» Бендера, фестиваль следовало бы проводить 1 апреля, в самый разгар распутицы. Но в городе нет такого зала, который смог бы вместить всех желающих приобщиться к празднику. Участники и гости «Бендериады» не умещаются даже на центральной площади Козьмодемьянска-Васюков, и людское море выплескивается на прилегающие улицы и набережную. Бендер как в Волгу глядел, предрекая городу великое будущее.

Программа фестиваля год от года обновляется. Неизменным остается лишь сеанс одновременной игры в шахматы, где против сборной васюкинцев любят поиграть гроссмейстеры Васюков. Условие турнира одно: коней не красть и шахматной доской по головам не бить.

Кульминация каждого праздника - аукцион по продаже двенадцати стульев из мебельного гарнитура мадам Петуховой. Здесь все без дураков- в одном из стульев бывает спрятано золотое украшение с настоящим бриллиантом. Камешек, конечно, не «Граф Орлов», рабочий клуб на такой подарок судьбы не построишь, однако за семь лет не было случая, чтобы хоть один «шедевр» мастера Гамбса остался непроданным. Провинция обожает бриллианты. Не участвует в аукционе лишь сам великий комбинатор, он выступает в роли распорядителя торгов.

Нынешним летом, когда спелые яблоки вновь завалят Козьмодемьянск, состоится восьмая по счету «Бендериада». А уже 1 апреля, на следующей неделе, в местной «гамбсовской» артели будет открыт заказ на новый гарнитур из двенадцати стульев...

Валерий КУЗЬМИНЫХ.

Республика МАРИЙ ЭЛ.

ЛЮДИ С ЭТИКЕТКИ

ПОСМОТРИ НА ЭТО НЕБО ВЗГЛЯДОМ НЕТВЕРЕЗЫМ

АЛЕКСАНДР РОЗЕНБАУМ ПОДАРИЛ НОВОЙ ВОДКЕ ИМЯ «ВАЛЬС-БОСТОН», ЭТО ВАМ НЕ ОДЕКОЛОН «ЮНКЕРСКИЙ»!

Мы уже привыкли встречать знаменитые физиономии в самых неожиданных местах: то Макаревича застукаешь на кухне с фирменным знаком «Смак», то любимец женщин Панкратов-Черный на «голубом глазу» предлагает ездить на ижевском «Москвиче», то певица Валерия советует, как избавиться от «дискомфорта в желудке». А на очереди все новые и новые «проекты»...

«Вальс-Бостон» и водка - на первый взгляд, эти понятия не очень сочетаются. Хряпнув по сто граммов, люди, конечно, могут пуститься в пляс, ну вот кружить в вальсе... Тем не менее авторы новой водки дали ей название хита Александра Розенбаума. А выбирать им было из чего. «Извозчик», «Гоп-стоп», «Налетела грусть», «Налей, сынок» - все варианты не перечислишь! Только производные от всенародно любимых «Уток» тянут на вполне самостоятельные названия: «Любить, так любить», «Гулять, так гулять», «Стрелять, так стрелять», «Летать, так летать» и так далее. Почему же именно «Вальс»?

Оказалось, кингисеппская компания «Веда» решила посвятить горячительный напиток 300-летию Петербурга. Около полутора лет технологи придумывали новый сорт водки, а затем ломали голову над ее именем. Был даже проведен телефонный опрос, в ходе которого подавляющее число горожан проголосовали за «Вальс-Бостон».

- Я - поклонник всего качественного, будь то хоккейные клюшки или космические корабли, - признался Розенбаум. - Попробовав новую водку и опросив человек 200, также ее отведавших, я пришел к выводу, что это качественный продукт. Поэтому и согласился сотрудничать с ее производителем.

Ни условия, ни сумма контракта на пресс-конференции не оглашались. Зато здесь неустанно сновали длинноногие, одетые в белое модели с пузырями в руках. А вот действительно ли «Вальс-Бостон» - качественный напиток? Например, «отец» стрелкового оружия Михаил Калашников тоже благословил одноименную водку. Долго сомневался, но его успокоили: водка-де будет такая же добротная, простая и надежная, как автомат. Теперь Михаил Тимофеевич охотно потчует фирменной водкой своих гостей. Но, если честно, «Калашникова» надо пить так, чтобы между первой и второй пуля АКМ не пролетела. Иначе заметишь, что это далеко не самая лучшая водка, даже в рейтинге горячительных напитков удмуртского производства с трудом попадает в первую пятерку.

Розенбаум свою карточку на этикетку не дал. И даже специально подчеркнул, что, во-первых, никогда не позволит, чтобы его физиономия и гитара когда-нибудь появились на бутылке, а, во-вторых, не будет прилюдно рекламировать саму водку. Зато на этикетке будет отпечатан текст песни (с автографом Розенбаума) и нарисован типично питерский пейзаж - со шпилем Петропавловки, Исаакием и разведенным мостом. Ну в смысле - навстречу 300-летию!

Та же юбилейная идея красной нитью проходит и в аннотации к сорокаградусному «Вальсу...»: «Эксклюзивная водка вобрала в себя настроение каждого из нас, когда мы созерцаем Петербург...» Над толкованием этого удивительного пассажа участники пресс-конференции бились особенно долго. В конце концов возобладала реалистическая точка зрения. Народ решил, что в трезвом виде глядеть на сегодняшний Петербург просто невозможно, - едва мы начинаем его созерцать, как немедленно хочется выпить. А потом - еще и еще, пока наконец окончательно стираются «случайные черты» (разбитые и грязные дороги, полуразрушенные здания, коммуналки и т.д.), и ты видишь - он и впрямь прекрасен! И тогда в любой подворотне Петербурга можно на радостях станцевать вальс-бостон.

Ирина КЕДРОВА.

САНКТ-ПЕТЕРБУРГ.

А НА ЧТО ЕЩЕ ВЫ ГОТОВЫ ПОЖЕРТВОВАТЬ СВОЕ ЛИЦО И ИМЯ?

Амаяк АКОПЯН, иллюзионист:

- Я снимался в рекламе видеокамеры японского производства. Работа непыльная, грех жаловаться. Да и смотреть на себя в телевизоре каждые пятнадцать минут в первые дни было забавно, но в конце концов достало. Перестал смотреть телевизор вообще. С точки зрения материального аспекта - гонорар вполне приличный, думаю, именно поэтому и тянет актеров в рекламу. Но есть вещи, которые я бы просто отказался рекламировать: те же стиральные порошки, моющие средства, зубные пасты, а самое главное - автомобили российского производства.

Мне, кстати, предлагали сниматься в роликах «ИЖа» и «Волги». Но нет, ребята, это не для меня. Если товар «никакой», меня никакими деньгами туда не затащишь. Я решительно не понимаю Леонида Якубовича. Уважаемый человек и совсем не бедный, зачем ему смешить народ этой глупой рекламой? Может, болезнь такая: нехватка экрана?

Александр ЦЕКАЛО, шоумен, ведущий телепрограммы «Алчность»:

- Сейчас я в рекламе не снимаюсь, но от интересных предложений не отказался бы. А времена, когда я снимался в рекламном ролике компании «Русская Америка», были очень смешными. Именно я тогда придумал слоган «Очень смешные цены», который превратился ныне в расхожую фразу. Что касается печально известной компании «Хопер-инвест», то тут моя совесть чиста. Первыми эти деятели «кинули» нас, а потом уже всю страну.

А вообще я считаю, в рекламе снимают либо смешных артистов, либо красивых, либо детей и животных. К кому я отношу себя? И к первым, и ко вторым, и к третьим.

Александр СЕРОВ, певец:

- Я снимался в рекламе соков «Сокос» - и считаю это вполне нормальным делом. Но абы что рекламировать не стану. Пиво, например, ни в коем случае, потому что сам его не люблю. А вот шампанское - пожалуйста!

Наталья ФАТЕЕВА, актриса:

- А что тут стесняться, реклама - хороший заработок. Я первой в стране снялась в рекламе витаминов «Витрум» и никогда не считала это занятие постыдным. Хотя не раз слышала упреки в свой адрес. Во всем мире артисты зарабатывают рекламой, и участие в роликах - показатель их популярности и профессионализма. Это работа серьезная.

Наталья ГВОЗДИКОВА, актриса:

- В рекламе я не снималась, зато читала закадровый текст лекарства «Панадол». Мне неоднократно предлагали поучаствовать в съемках, но ни одно из предложений меня не заинтересовало. Морочить голову людям рекламой некачественных товаров не хочется. А вот какие-нибудь лекарства рекламировать или косметику я бы, пожалуй, согласилась.

Продвижением брэндов на рынок занялись и первые лица российской эстрады и кино: Алла Пугачева дала свое имя целой обувной коллекции, а автор «Сибирского цирюльника» Никита Михалков придумал одеколон для собственных усов (а заодно и пивo!) под названием «Юнкерский».

ДЕЛОВОЙ ВТОРНИК

Учредитель и Издатель ИАА «Деловой вторник»
Издание зарегистрировано Госкомитетом РФ по печати. Рег. ПИ № 77-7161.

Распространяется в качестве приложения к газетам:

Генеральный директор Ф.Сизый.
Главный редактор В.Симонов.
Редакционный совет: А.Бушев, П.Вощанов, И.Елков, Е.Жирнов, С.Заворотный, В.Качурин, М.Морозов, К.Сорокин.

Адрес редакции: 125993, ГСП-3, Москва, А-40, ул. «Правды», 24, 8-й этаж.
Телефон для справок: (095) 257-37-92.
Телефон/факс отдела рекламы: (095) 257-37-83.
Интернет-сайт: http://inform.adi.ru/. E-mail: vtornik@adi.ru

Номер подписан в 15.00 По графику в 15.00
Отпечатано в типографии ИПП «Уральский рабочий»
Екатеринбург, пр. Ленина, 49.
Общий тираж 1.458.975 экз. Цена - бесплатно.

© «Деловой вторник». Перепечатка без согласования с редакцией не допускается. Преобретение прав © на перепечатку и использование материалов тел./факс (095) 257-37-83.

«Трибуна», «Труд» (московский выпуск), «Рабочая газета» (Украина), «Советская Белоруссия» (Беларусь), «Европа-Экспресс» (Германия), «Архангельск» (Архангельск), «Белгородская правда» (Белгород), «Брянский рабочий» (Брянск), «Варта» (Нижневартовск), Вестник-Наша Пенза» (Пенза), «Волжская коммуна» (Самара), «Вольная Кубань» (Краснодар), «Вятский край» (Киров), «Калининградская правда» (Калининград), «Коммунар» (Тула), «Курская правда» (Курск), «Липецкая газета» (Липецк), «На смену!» (Екатеринбург), «Нижегородские новости» (Н.Новгород), «Пульс Аксарайска» (Астрахань), «Рабочий край» (Иваново), «Рабочий путь» (Смоленск), «Республика Башкортостан» (Уфа), «Республика Татарстан» (Казань), «Северный курьер» (Петрозаводск), «Сельская правда» (Малмыж, Кировской области), «Тамбовская жизнь» (Тамбов), «Тюменская правда» (Тюмень), «Челябинский рабочий» (Челябинск), «Вечерняя Пермь» (Пермь).