СЕГОДНЯ В НОМЕРЕ:

- ИЗОБРЕТЕНИЯ В ПОДАРОК ДРУЗЬЯМ
- К АМНИСТИИ УЖЕ ГОТОВЯТСЯ
- ЗАМОРОЖЕННОЕ УЧИЛИЩЕ
- «КРАСНАЯ БУРДА»

ОБЛАСТНАЯ МОЛОДЁЖНАЯ ГАЗЕТА

НА СМЕНУ!

ОСНОВАНА 18 ИЮНЯ 1920 ГОДА

Пятница, 18 января 2002 г. № 6 (16004)

РОСТ ЦЕН НА ГАЗ — БЛАГО ДЛЯ БЮДЖЕТА РОССИИ

Председатель Правления ОАО «Газпром» Алексей Миллер выразил удовлетворение по поводу решения правительства РФ, касающегося повышения цен на газ. В феврале они вырастут на 25 процентов, в июле — еще на 20.

Поэтапное повышение тарифов позволит «Газпрому» выполнить инвестиционную программу стоимостью 140,8 млрд руб. На добычу и транспортировку газа будет направлено более 100 млрд руб. При этом даже после повышения тарифов стоимость газа для российских потребителей останется в несколько раз меньше экспортных цен.

В то же время налоговые поступления от ОАО «Газпром» в федеральный бюджет возрастут. «Новые цены на газ — это не только вложения в развитие газовой отрасли, но и наполнение доходной части федерального бюджета, реализация государственных социальных программ», — заявил Председатель Правления ОАО «Газпром» Алексей Миллер.

Григорий ЛОМАКИН
(По материалам пресс-службы ОАО «Газпром»)

БЕСПРИЗОРНОЕ ТВОРЧЕСТВО

АСБЕСТ. В Асбесте закрылся детский центр творчества, сообщили в городском отделе образования.

В годы Великой Отечественной войны в здании, где сейчас размещается центр, располагался завод асботехнических изделий. В 50-е годы сооружение было передано под Дворец пионеров. Последние пять лет здание, где обучаются 1200 детей, находилось в аварийном состоянии: прохудившаяся крыша напоминает решето. Из-за этого в последнее время практически не эксплуатировались помещения на третьем этаже. Сейчас решается вопрос о возобновлении работы кружков при городских школах.

В мэрии не исключают, что здание центра придется законсервировать, так как нет средств на его капитальный ремонт.

А МАЛЬЧИКОВ БОЛЬШЕ

НИЖНИЙ ТАГИЛ. 15 января в нижнетагильском загсе впервые в этом году зарегистрирована двойня — Настя и Даша Шаболины. По данным загса, в городе отмечается резкий скачок рождаемости. Так, в прошлом году в Нижнем Тагиле родились почти 1500 детей. Это в два раза больше, чем годом ранее.

За первые две недели 2002 года родился 41 ребенок. Как сообщил главный врач городской станции «Скорой помощи» Сергей Безбородов, в прошлом году медики 2281 раз выезжали к беременным и роженицам. В 2000 году этот показатель составлял 87 вызовов, в 1999 году — 67 вызовов.

Медики объясняют увеличение числа рождаемости стабильной работой городских предприятий, улучшением материального благополучия тагильчан. В Нижнем Тагиле рождается больше мальчиков. Самыми популярными именами во втором по величине городе области сейчас являются Даниил, Никита, Дмитрий, Елизавета, Анастасия, Екатерина.

ЕВРОПЕЙСКО-АЗИАТСКИЕ НОВОСТИ

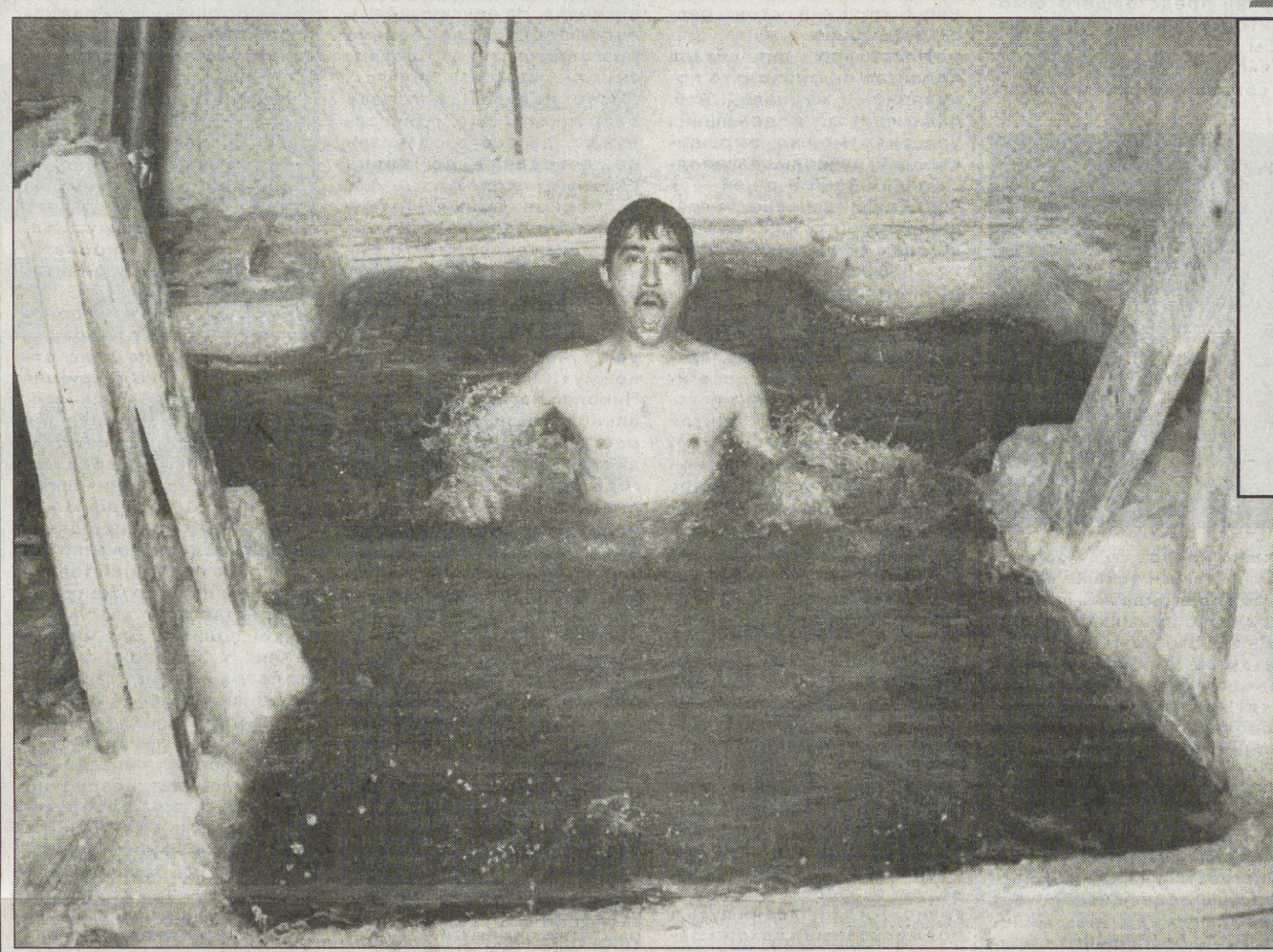

ЕЖЕДНЕВНО НА ШАРТАШЕ ПРИНИМАЮТ ЛЕДЯНЫЕ ВАННЫ ДО СОРОКА ЧЕЛОВЕК

Сегодня — канун великого церковного праздника — Крещения Господня. Завтра, в Крещение, на озере Шарташ состоится водосвятие.

ЗИМНИЕ КУПАНИЯ

Озеро уже давно стало излюбленным местом городских моржей: во льду Шарташа выдолблено несколько прорубей. Одна — «официальная», платная. Все остальные — стихийно появившиеся. По словам одного из любителей зимнего плавания, молодого бизнесмена, купание в проруби довольно популярно: на воде не успевает взяться ледок. Лично он приезжает на озеро утром и вечером уже несколько лет. Говорит, что друзья и жена считают эту привычку чудаковатостью и его примеру не следуют, а зря. «Здоровье отменное, давно не болею, к тому же такое купание бодрит»,— утверждает он.

Традиционно крещенское водосвятие творится в так называемой «официальной» проруби, которая находится на озере со стороны Березовского тракта. Эта прорубь платная, но плата символическая — десять рублей. Зато — сервис! Над прорубью в форме креста стоит большая палатка. Внутри нее из деревянных досок сделан настил, стоят скамейки, — почти баня! — есть освещение. В воде на глубине метра и двадцати сантиметров сооружен «пол» из досок. Прорубь сделана по типу бассейна, утонуть там невозможно.

— Мы каждый день чистим прорубь, убираем лед с воды и наледь с пола,— рассказывает охранник базы отдыха на Шарташе Даврон Усманов. — Несчастных случаев никогда не было. Людей здесь бывает много, в будни купается человек 30—40. Есть постоянные клиенты, которых мы знаем по именам.

— На случай, если вдруг кто-нибудь пострадает, здесь есть телефон, так что первую помощь окажут быстро. На берегу стоит шашлычная: если есть желание, после купания можно пропустить 50 граммов «для сугрева» и закусить шашлыком, что некоторые и делают. Ребята рассказывают, что иногда приходит сюда купаться некая девушка, сидит в воде аж по 10 минут, а потом греется вышеуказанным способом. Некоторые приезжают семьями, с детьми.

Когда мы с фотокором прибыли на прорубь, там никто не купался, поэтому один из ребят — Ахмад — вызвался нам попозировать для газеты, впрочем, он каждый день там купается уже пару лет.

— Ну, и как ощущения? — спрашивают Ахмада.

— Как вылезешь из воды, очень тепло. Причем чем ниже температура на улице, тем теплее телу после купания.

Люди купаются на Шарташе всю зиму. По мнению первого помощника правящего архиерея епархии отца Владимира, купание в проруби — старинный русский обычай.

— Раньше, после того как батюшка освятил воду, в прорубь бросали деревянный крест, и мужики за ним ныряли. Тот, кто его доставал, считался мужественным и достойным, — говорит отец Владимир. — Я сам тоже люблю купаться в проруби.

По его словам, в Крещение на Шарташ приезжает несколько тысяч екатеринбуржцев: участвовать в главном событии праздника — водосвятии и купаться в святой воде озера. Кто не может заплатить за это удовольствие, купается бесплатно.

Александра ШЕИНА
Фото Анатолия ЛАПТЕВА

Получите деньги за учебу!

НАЛОГОВАЯ ИНСПЕКЦИЯ ВОЗМЕЩАЕТ ЧАСТЬ РАСХОДОВ ЗА ПЛАТНОЕ ОБРАЗОВАНИЕ

Люди, получающие платное образование, теперь могут пользоваться льготами, которые предоставляет налоговая инспекция. Что это за льготы и как ими можно воспользоваться — на эти вопросы отвечает начальник отдела налогообложения физических лиц управления Министерства РФ по налогам и сборам по Свердловской области Сергей СЕМУХА.

— Эту льготу ввели в начале прошлого года. Состоит она в том, что физические лица на основании декларации о доходах имеют право уменьшить свой облагаемый доход на сумму, которую они затратили для обучения (в пределах понесенных расходов, но не более 25 тысяч рублей). Если человек сам тратит деньги на обучение, независимо от формы — вечерняя, дневная, дистанционная, заочная, — он имеет право на эту льготу.

— Что подразумевается под платной учебой — обучение в вузе?

— К обучению относятся любые виды получения образования в организациях и учреждениях, имеющих лицензию. Это могут быть курсы повышения квалификации или иностранного языка, автошкола, курсы бухгалтеров и так далее.

— Если родители учат платно своего ребенка, они могут воспользоваться льготой?

— Да, она распространяется на родителей, если в год на обучение каждого ребенка они тратят не более 25 тысяч рублей. Еще одно условие — должна быть дневная форма обучения.

— Какие документы нужны для получения льготы?

— Надо взять в учреждении, где проходишь обучение, справку о расходах, принести ее нам. Приходные документы об оплате должны быть оформлены на того из родителей, который хочет уменьшить налог на доход. Ни в коем случае документы нельзя оформлять на детей. Льгота распространяется и на детские сады — это дошкольное обучение, музыкальная школа, платные уроки в средней школе. Также нам нужна справка с работы родителей или, если мест работы несколько, то со всех. На основании этой справки надо заполнить налоговую декларацию и отнести все документы по месту жительства. На основании этого производится перерасчет и определяется сумма удержанного налога, которую возвращают физическому лицу.

— Приведите пример для наглядности.

— Человек работал на одной работе. У него удерживают по ставке 13 процентов. Он потратил на обучение 10 тысяч рублей. Ему возвратят 1300 рублей.

— Много ли людей пользуются этой льготой?

— Статистики у нас нет. Но льгота будет востребована — у нас в области около 120 тысяч платных учебных мест только в вузах и колледжах.

Беседу вела Александра ШЕИНА

Летайте поездами МПС!

ЕКАТЕРИНБУРГ. С 15 января вступило в силу распоряжение единой энергетической комиссии России о повышении тарифов на пассажирские поезда дальнего следования на 30 процентов. Хотя к этому дню поток пассажиров на Свердловской железной дороге снизился примерно в два раза, это не является следствием повышения цен на билеты, считают в центре общественных связей Свердловской железной дороги.

За месяц по Свердловской железной дороге проезжает около 50 тысяч пассажиров. Как правило, в первые две недели января пассажиропоток увеличивается вдвое, но с окончанием школьных каникул приходит в норму. Действующие на период праздников дополнительные поезда Свердловск—Санкт-Петербург, Свердловск—Москва, Тюмень—Москва и Пермь—Москва сейчас отменены.

14 января кассы железнодорожного вокзала продавали билеты еще по старым ценам на весь февраль и на начало марта, однако уже 15 января стоимость билетов повысилась. Так, сейчас купейный билет до Москвы в фирменном поезде «Урал» стоит почти две тысячи рублей (раньше его цена составляла 1400 рублей). Место в купе до Тюмени подорожало на 120 рублей и теперь стоит 520 рублей.

ЕАН

В ПОДДЕРЖКУ КВАДРАТНОГО МЕТРА

ЕКАТЕРИНБУРГ. Внесены изменения в постановление «О порядке предоставления финансовой поддержки работникам бюджетной сферы областного подчинения, нуждающимся в улучшении жилищных условий, при строительстве или приобретении жилья», сообщили в департаменте информации губернатора. По словам директора Свердловского областного государственного учреждения «Фонд поддержки индивидуального жилищного строительства» Валерия Михайлова, изменения вызваны необходимостью увеличения объема средств собственников при строительстве жилья.

Предлагаемая схема действует в ряде городов Среднего Урала, в том числе в Екатеринбурге. Вносимые поправки предполагают: если член жилищного кооператива вносит первоначальный взнос в размере двадцать и более процентов, цена за один квадратный метр общей площади в течение строительства остается фиксированной и впоследствии не увеличивается. При досрочном погашении займа, пропорционально уменьшается процентная ставка. По мнению В. Михайлова, такая схема для населения более выгодна.

Председатель правительства Алексей Воробьев предложил внести пункт, предусматривающий заключение договоров между строительными организациями и членами ЖСК. А. Воробьев дал поручение областному министерству строительства и архитектуры в первом квартале текущего года разработать закон о поддержке индивидуального жилищного строительства.

ЕАН

СЕВЕРОУРАЛЬСК. В АО «Севуралбокситруда» создается собственный духовой оркестр. На приобретение музыкальных инструментов выделено 300 тысяч рублей. Играть в оркестре будут шахтеры. По мнению генерального директора СУБРа Виктора Радько, на предприятии есть немало талантов, которые должны войти в постоянные творческие коллективы художественной самодеятельности.

ШАХТЕРСКАЯ КУЛЬТУРА

Здесь создан специальный совет по культуре. В этом году на СУБРе запланирован целый ряд досуговых мероприятий. Так, горняки примут участие в конкурсе «Субровчанин», а прекрасная половина покажет себя в конкурсе красоты «Субровчанка». Развернется «Горняцкий вернисаж», на котором будут представлены картины и произведения народного творчества, созданные руками шахтеров. На проведение этого конкурса выделено около ста тысяч рублей — в основном, на поощрительные призы и премии.

ЕАН

Спрашивайте — ответим!
«Горячий телефон» редакции
71-38-75 — с 12 до 17 часов

Любые частные объявления БЕСПЛАТНО
по тел. 56-91-16 с 10.00 до 13.00

ПОГОДА **19—20 января**

Облачная погода с прояснениями, местами небольшой снег.

Температура воздуха ночью — -11—16°, местами — до -21°, днем — -6—11°.

Ветер западный, 5—10 м/сек.

АМНИСТИЯ НЫНЕШНЕГО ГОДА

ВЫШЕДШИЙ НА СВОБОДУ ИМЕЕТ ПРАВО НА МАТЕРИАЛЬНУЮ ПОМОЩЬ

ЕКАТЕРИНБУРГ. 15 января заместитель председателя областного правительства Семен Спектор провел селекторное совещание с главами муниципальных образований Среднего Урала, сообщили в департаменте информации губернатора. Обсуждался вопрос подготовки и проведения амнистии в нынешнем году. В совещании приняли участие начальник ГУИН Министерства юстиции РФ по Свердловской области генерал-майор Иван Жарков, заместитель начальника ГУВД области генерал-майор Владимир Красильников.

Как отметил С. Спектор, в текущем году необходимо особенно ответственно подойти к вопросам социальной реабилитации амнистированных. Из мест заключения освободятся женщины, несовершеннолетние. Практика показывает, что каждый десятый амнистируемый вновь попадает за решетку. Главам муниципальных образований следует наладить тесное взаимодействие с руководителями организаций и предприятий, принять меры по трудоустройству бывших заключенных, побеспокоиться о жилье для них. Так, руководство «Уралвагонзавода» предоставило работу и жилье для семидесяти амнистированных. Некоторые из них получили возможность учиться, приобрести профессию. Благодаря руководителям Нижнего Тагила создан реабилитационный центр для лиц, отбывших заключение.

По словам И. Жаркова, в ГУИН готовятся необходимые документы, составляются графики предстоящего освобождения. Уведомляются территориальные органы внутренних дел, федеральной службы занятости. По формальным признакам под действие амнистии попадает 4182 человека, освободятся 1647, будут сокращены сроки наказания 2535 заключенным.

Отмечено, что амнистия должна проводиться за счет средств федерального бюджета, но деньги пока не поступили. Администрация колонии обязана оплатить проезд амнистированного к месту постоянного проживания, предоставить материальную помощь в размере пятисот рублей. По предварительным расчетам, на эти цели потребуется около 860 тысяч рублей. Заместитель департамента федеральной государственной службы занятости населения области Владимир Жиляев сообщил, что опыт прошлых лет показывает: лишь 12—15 процентов амнистированных обращаются в службу занятости с просьбой о трудоустройстве. Подавляющее большинство получает соответствующие направления.

Заместитель областного министра социальной защиты населения Ирина Кунгурцева напомнила участникам селектора, что, согласно приказу министерства, каждый амнистированный, обратившийся в органы соцзащиты, имеет право на материальную помощь в размере трех минимальных оплат труда. Руководители муниципальных образований — Первоуральска, Нижнего Тагила, Сухого Лога и Белоярского района — заверили областного вице-премьера, что примут все необходимые меры по социальной реабилитации вышедших на свободу граждан.

ЕАН

С МИРУ ПО ДЕРЕВЯШКЕ...

СЕРОВСКИЙ РАЙОН. 16 января уволен главный специалист управления образования администрации Серовского района, отвечающий за состояние школ.

Из-за коммунальных проблем в трех школах района до сих пор не началась учебная четверть. В школе села Романово разморожена теплосистема. Учебное заведение поселка Красноглинный не работает уже два месяца: температура воздуха в классах не превышает ноля градусов. В поселке Восточном занятия отменены из-за отсутствия электроэнергии. С двухдневным опозданием 16 января начались занятия в поселке Сосьва. Дети этой школы учатся в коридорах — здесь теплее и светлее. К занятиям приступили ученики школы поселка Марсяты, где уроки были отменены из-за отсутствия дров. Печь удалось затопить, насобирав по деревне различных деревянных обрубков.

ЕАН

КУЛИБИН МЕСТНОГО МАСШТАБА

ОН НА ПЕНСИИ, НО ПОЛОН ТВОРЧЕСКИХ ИДЕЙ

По своей натуре Николай Васильевич Безруцкий человек скромный. Потому, когда сослуживцы по бывшей работе или соседи по дому и даче шутя называют его Кулибиным, он только досадливо машет рукой: «Куда мне до него! Его имя в любой энциклопедии найдешь, всемирное признание, а мои изобретения — так, местного характера».

— И все от твоей лени, — смеясь, поддерживает разговор жена Валентина Ивановна. — Другие, кто побойчей, ерундовину какую-нибудь придумают и носятся с ней как с писаной торбой, патент выбивают, деньги зарабатывают. А у него характер — смастерил что-то, рассказал, показал все секреты изобретения знакомым и тут же за новое дело берется.

Безусловно, прав Николай Васильевич в том, что? в отличие от известного русского механика, чье имя с середины позапрошлого века стало нарицательным, его-то самоучкой никак не назовешь. В свое время он закончил Челябинский алюминиевый техникум, затем там же политехнический институт. По распределению был направлен на Каменск-Уральский металлургический завод. Оттуда же на пенсию вышел с должности начальника литейно-механического цеха. Из рацпредложений, поданных им за годы работы на заводе, можно было бы составить солидную брошюру. Собственно и не о них речь, поскольку носят они понятный лишь технарям специфический характер. А вот о том, чем занялся вышедший на заслуженный отдых пенсионер Безруцкий, стоит рассказать особо.

Несколько лет назад прочитал он в каком-то популярном журнале, что, оказывается, в домашних условиях можно выращивать шампиньоны. Загорелся этой идеей и с ней — к Валентине Ивановне. Та грудью на защиту их квартиры встала: «Ишь какой агроном нашелся! И без того не дом, а чистой воды мастерская, так еще удумал огород в нем устроить!» Перечить жене — дело неблагодарное, это он за десятилетия совместной жизни усвоил. Но и с мечтой расставаться не хотелось. И нашел выход. Человеком он давно местным стал, оброс друзьями, приятелями, знающими, что уж если он берется за дело, то обязательно до ума доведет.

Уговорил он тогда начальство завода «Исеть» отдать ему под грибной цех помещение пустующего бомбоубежища. Общая площадь — 600 квадратных метров. А чего мелочиться? Почему не порадовать деликатесным продуктом не только своих близких, но и заводчан? По всем библиотекам Каменска собрал литературу по технологии выращивания шампиньонов, но ее оказалось недостаточно. Тогда наладил путь в подмосковный совхоз «Заречье», специализирующийся на производстве грибной продукции. Как вспоминает сейчас, затея оказалась не такой простой, как в книжках описывалось, да и мицелий недешево стоил, но уж взялся за гуж...

И ведь пошло дело. По сто килограммов с одной грядки нарезал. Приятно удивлены были работники завода, когда в меню их столовой и заводского профилактория появились блюда из свежих шампиньонов.

Долго ли, коротко, но грянул кризис, и с наличкой для дальнейшего существования цеха на заводе стало совсем туго. Пришлось производство прикрыть. Но Николай Васильевич убежден, что придут еще лучшие времена, когда его опыт в этом деле окажется востребованным.

Кризис он и есть кризис — не только предприятий, но и каждого гражданина коснулся. На пенсию, хоть и не мизерную, не больно разгуляешься. И детям, внукам помочь хочется. Давно родилась в голове Безруцкого еще одна задумка, да все отодвигали ее доведение до конца грибные хлопоты. А тут свободное время появилось. «Не одну неделю ночами сидел, все что-то вычерчивал, — рассказывает Валентина Ивановна. — Я хоть и сама по специальности техник, а загляну, бывало, в чертежи, ничего не пойму». И изобрел-таки Николай Васильевич специальное оборудование по реставрации чугунных радиаторов. «Народ в те годы привык беспечно, широко жить, — вспоминает он. — Где ремонт в доме идет, безошибочно узнаешь, проходя мимо помойки. Обязательно наткнешься на отслужившие свой век батареи. Чего там, проще новые поставить, чем голову поломать, как им жизнь продлить». А вот он задумался и создал станок, как семечки расщелкивающий секции вышедших из строя радиаторов. Другой — для их промывки, еще один — для опрессовки. Экономический эффект он не считал, но и ежу понятно, что производство новых гораздо затратней, чем ремонт старых. Для первых и чугун, и кокс нужны. И сама отливка во сколько станет! Да и где гарантия, что обойдется без заводского брака. Эти же, профессионально очищенные, с любовью собранные, в деле опробованные. А по стоимости — вдвое дешевле новых заводских.

Позапрошлым летом уральский венчурный фонд проводил в Екатеринбурге конкурс «Очевидные задачи — невероятные решения». Более четырехсот предложений было на нем представлено. Призового места Николай Васильевич не получил, но благодарственное письмо бережно хранится в домашнем архиве. И снова пришлось прикрыть налаженное производство. «Знаете, почему? — смеется Безруцкий. — Научила все-таки нелегкая нынешняя жизнь людей смекалке. Теперь на мусорке не только выброшенного радиатора, но и обрезка железной трубы не найдешь — все тащат в металлолом. Перекупать их на пунктах сбора — себе дороже. Нашлось бы какое предприятие, поставившее дело на поток, с удовольствием бы принял участие, а давать самому себе рекламу, мол, готов отремонтировать, так налоги, сами знаете, сегодня какие».

Что верно, то верно. Нынче семь раз отмеришь, прежде чем свое дело открывать. Но и не такой человек Николай Васильевич, чтоб в праздности лучших времен дожидаться. Не дают ему покоя очередные творческие технические идеи. Как на экскурсию ходили к нему позапрошлым летом соседи по даче, когда установил он в своей теплице нехитрое сооружение — устройство для автоматической поливки. Для многих из них с началом сезона этот самый полив становился сущей головной болью. Когда-то опоздал, когда-то просто не смог выбраться, а душа болит: рассада на корню засыхает. Безруцкий же решил эту проблему просто, взяв за основу принцип смывного бачка. Установил над теплицей бак — накопитель дождевой воды, в нем клапан, подсоединенный к трубам. Накапливается нужное количество и срабатывает рычажная система, клапан открывается. Приезжает хозяин, а у него уже все полито. Случись засуха, что, впрочем, для нашего климата нетипично, всегда можно самому в бак воды добавить. Просто и удобно.

Или вот еще какое любопытное изобретение — приспособление для снятия яблок с высоких яблонь. На них у Безруцких каждый год урожай богатый, но в свежем виде сохранить удавалось едва ли половину. Падалица — это заведомый брак. Чем ее ни перекладывай, не пройдет и месяца, как гнить начинает. Лезть за каждым, чтоб снять вручную, — уже возраст такой, что с каждым годом растет риск со стремянки сверзиться. А тут элементарно. Берется легкая тонкая палка, типа той, что служит ручкой швабры-лентяйки. На ее конец крепится кольцо из проволоки с усиками-колечками, приходящими в движение с помощью бельевой веревки. Обрамляет его обычный капроновый чулок. Наметил себе понравившееся яблоко, взял в кольцо, дернул за веревочку, и усики бережно снимают его под самый корешок. Дальнейшее путешествие фрукта по чулку гасит скорость падения, и он в целости и невредимости плавно опускается в корзину. Теперь хоть целую зиму можно собственными свежими яблоками баловаться.

Главным же прошлогодним ноу-хау Николая Васильевича явилось изобретение суперлопаты. Казалось бы, что уж здесь-то можно совершенствовать, но ведь додумался! «Участок, на перекопку которого раньше неделя уходила, нынешней осенью за день одолел, и такое ощущение, будто просто прогулялся», — не без гордости говорит он. Мы сидим на кухне его квартиры, и он выносит мне продемонстрировать это огородническое чудо. Вилы не вилы, грабли не грабли, какая-то педаль, рычаг на изломе металлического черенка. Я силюсь понять, чем же так хороша и удобна эта уродина, но, признаюсь честно, не могу. «Ну посмотрите, она же действует по принципу экскаватора, загребая землю, как ковшом», — терпеливо объясняет хозяин. Он пытается продемонстрировать ее в действии, но разве это возможно на линолеумном полу? Ладно, поверю на слово. Тем более что у меня перед глазами имеется и авторитетное мнение специалистов Уральской торговой палаты, оформивших заявку на представление этого изобретения в Московский институт патентоведения. «Задачей модели является облегчение процесса обработки земли путем уменьшения физических нагрузок. Обработка почвы и корнеплодов ведется с минимальными физическими усилиями, без напряжения мышц рук, ног, спины, поясницы, производится рыхление почвы и переворачивание верхнего плодородного слоя без нарушения ее многолетней сложившейся структуры, удаление сорняков без разрушения их корневой системы. Модель способна быстро разбираться, легка и удобна в транспортировке».

По совести сказать, идея впервые запатентовать свое изобретение принадлежит не самому Безруцкому, а его другу. Как он подозревает, действовавшего в сговоре с Валентиной Ивановной. А почему нет? Как знать, храни Иван Петрович Кулибин втайне свои открытия, может, мы бы и сегодня не знали, что такое протектор или семафорный телеграф.

Наталья ГАРЯЕВА
Екатеринбург—Каменск-Уральский

Минувшие сутки

◆На аэропорт в Лахоре совершено вооруженное нападение.

◆Со вчерашнего дня вступила в силу новая анкета для получения американской въездной визы.

◆ГАЗ прекращает сборку своих автомобилей в странах ближнего зарубежья.

◆Отложено принятие решения об индексации ввозных пошлин на импортные автомобили в возрасте 3—7 лет и старше 7 лет.

◆В Свердловской области двое заключенных окончили вузы с красными дипломами.

◆За поджог бывшей жены уроженца Молдавии осудили на 16 лет.

◆Неизвестные пытались взорвать Одесский аэропорт.

◆Жители Зеленограда смогут осуществлять коммунальные платежи через Интернет.

◆В Ростове-на-Дону создаются студенческие добровольные спасательные отряды.

◆В Риме впервые за последние десять лет выпал снег.

◆Алжирец получил 24 года тюрьмы за попытку теракта в США.

◆27 января 2002 года в Москве пройдет международная весенняя выставка живой природы «Добрый мир-2002».

◆Авиакомпании США приступили сегодня к тотальной проверке багажа с целью обнаружения взрывчатки.

◆В Астраханской области прошел второй тур кинофестиваля «Век детского кино».

◆В Саранске в 2002 году кадетские классы будут открыты в трех школах города.

◆Роза Гаврикова из Свердловской области оценила гибель своего мужа в авиакатастрофе под Иркутском в десять миллионов рублей.

◆Госдума приняла в первом чтении поправки в УК, устанавливающие уголовную ответственность за надругательство над Государственным гимном РФ.

◆В Берлине открылась выставка современного искусства «Давай!».

◆Пакистанского лавочника ограбили мыши.

◆Новый мерседес скоро появится в продаже.

◆Воронежский физик стал победителем Всероссийского конкурса.

◆Из тюрьмы в Непале одновременно бежали сразу 30 заключенных.

В Саратовской области зарегистрировано 15 тысяч безнадзорных детей.

◆21 января состоится презентация театрального журнала «Театральный бинокль».

◆Ученые обнаружили ген непереносимости молока.

◆Во Франции приступили к строительству самого большого круизного лайнера.

◆Министры иностранных дел России и Болгарии подпишут в конце января соглашение об облегченном визовом режиме.

◆По железным дорогам Тульской области в 2002 году начнут следовать поезда, управляемые «автомашинистами».

◆В Онтарио официально разрешили бить детей.

◆Румыния вводит для России визовый режим.

◆Одна из крупнейших голливудских кинокомпаний выставлена на продажу со всем своим архивом.

◆В Краснодарском крае два человека погибли в результате катастрофы спортивного самолета.

◆Великобритания официально объявила об уничтожении ящура на территории всей страны.

◆Американским специалистам удалось изобрести таблетки для бессонницы.

◆В Дальнегорске (Приморский край) друзья съели своего собутыльника.

◆В 2002 году автомобиль «Пежо-206» имеет все шансы стать самой популярной машиной в Западной Европе.

◆Количество безработных в Великобритании впервые за последние 10 лет растет третий месяц подряд.

◆В Шереметьево задержали француза за незаконный провоз патронов.

◆Путешественник Федор Конюхов планирует сменить яхту на верблюдов.

◆Землетрясение силой в три балла зафиксировано в Тбилиси.

По материалам ИНТЕРНЕТА

Тепло как основа учебного процесса

РУКОВОДИТЬ ОБРАЗОВАТЕЛЬНЫМИ УЧРЕЖДЕНИЯМИ ДОЛЖНЫ ХОЗЯЙСТВЕННИКИ

«Ответственность за случившееся виновные обязательно должны понести», — сказал заместитель министра общего и профессионального образования Свердловской области Евгений Караман, комментируя ситуацию в училище №24 Екатеринбурга. Кто конкретно виноват в произошедшей там аварии и каков уровень их ответственности — речь идет о материальной, дисциплинарной и, возможно, даже уголовной, — сейчас определяют юристы и эксперты.

Четвертого января произошло размораживание отопительной системы комплекса зданий, принадлежащих 24-му строительному училищу, включая корпуса общежитий и помещение, в котором расположены кадетские классы юных спасателей. В нескольких местах радиаторы лопнули, вода лилась по стенам с третьего на первый этаж.

О том, что такая ситуация может возникнуть, в принципе, было известно уже давно: система теплосети старая, требовала ремонта. Но училище это (как и еще более сотни по области) формально считается федеральной собственностью, следовательно, и деньги на ремонт должны поступать оттуда. Однако из федерального бюджета для подобных целей за последние несколько лет деньги не перечислялись, областное министерство образования само решить эти вопросы не может. Катализаторами аварии можно назвать понижение температуры теплоносителей (училище — концевой объект сети, питающийся теплом от котельной завода РТИ) и ударившие после новогодних праздников морозы. Нельзя сбрасывать со счетов и халатное отношение к своим обязанностям заместителя директора училища по хозяйственной работе, и неверное поведение в экстренной ситуации бывшего директора Татьяны Дмитриевой, не установившей круглосуточное дежурство и не принявшей меры к срочной ликвидации последствий аварии.

В министерстве о событиях в училище узнали лишь 8 января, в то время как проживающие в общежитии люди уже четыре дня по-настоящему замерзали. Тут же был заключен договор с фирмой, которая занимается ликвидацией подобных прорывов, часть общежития уже подключена к теплу, в другой части, в учебном и административном корпусах, работы предстоит еще очень много. Ремонт может затянуться на месяц, примерная его стоимость — около миллиона рублей.

На учебном процессе будущих строителей авария пока не сказалась — по плану они проходят сейчас практику на предприятиях. А вот у кадетов каникулы пока продолжаются, параллельно подыскиваются временные помещения для проведения там занятий.

Случившееся стало своеобразным уроком и для чиновников министерства образования: еще раз подтвердилась мысль о том, что сегодня руководить образовательным учреждением должен, скорее, специалист-хозяйственник, чем педагог. Именно такой человек назначен теперь на должность директора 24-го училища: Алексей Романов прежде был заместителем директора образовательно-оздоровительного центра «Юность Урала». С другой стороны, авария стимулировала процесс передачи «федеральных» училищ областным властям. Буквально сегодня в Москве должно быть принято соответствующее решение, на договоре об этом уже стоят подписи председателя правительства области А. Воробьева и первого заместителя министра образования РФ Г. Балыхина. Одновременно будет решен и вопрос погашения этим учебным заведениям долгов федерального бюджета, которые составляют 402 миллиона рублей.

Светлана БОЯРСКИХ

Высокий гость

ОТ НЕГО ЖДУТ НОВЫХ ПОЛИТИЧЕСКИХ УСТАНОВОК

ЕКАТЕРИНБУРГ. 17 января с рабочим однодневным визитом прибыл руководитель администрации президента РФ Александр Волошин, сообщили в окружном информационном центре. А. Волошин приглашен на Средний Урал полномочным представителем президента РФ в Уральском федеральном округе Петром Латышевым.

Визит А. Волошина в УрФО не связан с какими-либо инспекционными проверками. А. Волошин намеревался ознакомиться с опытом работы, новыми технологиями аппарата представительства. В 11 часов в представительстве президента РФ в УрФО началось совещание с руководителями окружных федеральных структур, аппаратом представительства.

Затем А. Волошин и П. Латышев встретятся с губернатором Эдуардом Росселем. Высокий гость посетит строящийся Храм-на-Крови, урочище Ганина Яма, где были найдены останки последнего российского императора Николая Романова и его семьи.

Как утверждает «Страна.Ru» со ссылкой на источник в представительстве президента РФ в УрФО, от высокого гостя ждут новых вводных политических установок, которые помогут более слаженно работать в 2002 году. «Сейчас, когда институт полпредств, как уже было не раз отмечено, состоялся, важно, чтобы именно первое лицо кремлевской администрации проговорило основные задачи, что называется, на месте, — пишет «Страна.Ru». — На встрече Александра Волошина с сотрудниками полпредства будет обсуждаться проблема разграничения полномочий между федеральными органами власти и региональными. Причем президентская администрация просит ускорить эту работу».

Новый блок экономических задач, поставленных президентом на 2002 год, несомненно, потребует уточнения и функций, возможностей полпредов и их аппаратов. Для начала нужно установить более четкую и тесную систему взаимодействия полпредов и их администраций с правительством страны. Тем более такую задачу поставил сам президент на новогодней встрече со своими представителями в Кремле. По мнению «Страны.Ru», от А. Волошина ожидают конкретных установок на этот счет.

ЕАН

РАЗБОРКИ НА КОНФЕРЕНЦИИ

ЕКАТЕРИНБУРГ. 17 января конференция «АО «Свердловэнерго» — открытая компания», где собралось более ста человек, началась с выяснения отношений между представителями руководства администрации Екатеринбурга и энергетиками.

По словам генерального директора АО «Свердловэнерго» Валерия Родина, за четвертый квартал долги Екатеринбурга перед энергетиками выросли на 200 миллионов рублей. Из-за несоблюдения договоренности об оплате задолженности страдают горожане.

Заместитель мэра Екатеринбурга Владимир Кулик обвинил «Свердловэнерго» в том, что тарифная политика АО не прозрачна. Город не принимал участия в формировании тарифов, которые в Свердловской области значительно выше, чем в других субъектах РФ. По словам В. Кулика, в Тюменской области тарифы на электричество и тепловую энергию не меняются уже два года. По словам В. Родина, на Урале только Оренбургская область имеет более низкие тарифы, чем Свердловская область. В. Родин заявил, что городская администрация «много говорит, но мало делает».

В защиту Екатеринбурга выступил глава Орджоникидзевского района Яков Спектор, который отметил, что энергетики часто ограничивают энергоресурсы для жителей микрорайона Уралмаш. По словам В. Родина, в декабре МУП «Градмаш», обслуживающий Орджоникидзевский район, заплатил только 9,6 млн рублей, а энергоресурсов потребил на 50 млн рублей.

Участники конференции выразили недовольство тем, что на мероприятии такого уровня выясняются отношения между Екатеринбургом и ОАО «Свердловэнерго». В. Родин отметил, что общая кредиторская задолженность перед «Свердловэнерго» составляет 8 млрд рублей.

ЕАН

СВЕТ И МРАК ОДНОЙ ДОРОГИ...

ДОВЕРИЕ — ВЕЛИЧИНА ЧРЕЗВЫЧАЙНО ХРУПКАЯ

Муфтий Хазрат Сибгатулла Ходжи, председатель Духовного управления мусульман Свердловской области, уже 47 лет коренной уралец. Родился в соседней Челябинской области. Учился в Чкаловском районе Екатеринбурга в школе № 21 после переезда родителей. Как и все его сверстники, служил в армии: в мотострелковой дивизии был командиром БМП (боевой машины пехоты). После того как демобилизовался, окончил торговый техникум. А дальше — исторический факультет УрГУ. Преподавал в школе историю, в колледже — советское право. После переезда в Уфу работал секретарем в Центральном духовном управлении мусульман России, откуда был направлен в Узбекистан, в Бухару, учиться в духовной школе Мир-Араб. Два с половиной года учебы пролетели быстро, как один день. А на распределении Хазрат попросил, чтобы его направили в Екатеринбург, в Свердловскую область. «Потому что я очень люблю этот город, уважаю своих земляков», — поясняет Хазрат. К просьбе его отнеслись внимательно. Так муфтий Хазрат Сибгатулла Ходжи десять лет назад вновь ступил на екатеринбургскую землю.

— Мы реконструировали молельный дом мусульман. Работы были одобрены еще Борисом Ельциным в бытность того первым секретарем обкома партии. Мы учили детей и взрослых основам арабского языка и мусульманской религии. Обращали души и сердца к истокам, создавали общины, строили мечети. Нынешняя мечеть в Воронежском переулке выстроена на месте бывшего молельного дома. Она самая большая в Екатеринбурге и области.

— Муфтий Хазрат Сибгатулла Ходжи, продолжая мирскую тему, скажите, у вас есть семья, жена, две или три?

— Ну, две-три... ничего не скажу. Есть семья и ребенок — учится во втором классе.

— Вы совершали паломничество в Мекку?

— Да. В 1989 году.

— Традиционно, как положено, босиком, в рубище?

— Конечно, как положено.

Тут муфтий Хазрат Сибгатулла Ходжи делает выразительную паузу и, смеясь, добавляет: «На самолете, конечно. Теперь в Мекку совершают так паломничество мусульмане всего мира».

— Муфтий Хазрат Сибгатулла Ходжи, вы постоянно расширяете горизонты своей деятельности. Но сейчас, когда на волне ислама зажигаются военные конфликты, а фанаты наполняют мирное религиозное течение изуверским смыслом, нужен особый такт, искусство дипломата, чтобы объяснить это людям, в том числе далеким от мусульманства? Доверие, как известно, — величина чрезвычайно хрупкая... Ваша работа и миссия вдвойне сложна, когда не затихает война в Чечне и загорелась новая — в Афганистане, а позади остался огненно-военный Дагестан... Где черпаете вы силы, уверенность, мудрость? Объясните, если это возможно, доступно...

— Движение радикальных мусульман, известное под названием «Талибан» в Афганистане, определяет своей конечной целью создание клерикального исламского государства с шариатским законом правления. В том числе с помощью оружия и силы, при поддержке исламских международных организаций и центров и отдельных радикально настроенных исламских фундаменталистов, к которым, без сомнения, принадлежит и саудовский отшельник Усама бен Ладен. Религиозные лидеры движения «Талибан» пытаются достичь цели, опираясь на учение исламской веры. Однако священный Коран наставляет, что принуждать людей к исламской религии — нет ни у кого на это права. Тем более с помощью угроз и услуг сомнительных людей. На наш взгляд, насаждение исламской идеологии без всякой экономической основы базируется на наркобизнесе и гражданской войне. Хотя многое происходящее в Афганистане — внутреннее дело самих афганцев. Конечно, российских мусульман, последователей просвещенного ислама, беспокоит тот факт, что на границе стран СНГ может возникнуть исламское государство, которое не будет придерживаться современных принципов цивилизованного мира. Это государство может служить плохим примером и оказывать материальную поддержку сепаратистам разного толка, которые обосновались на юге России и в центральных азиатских государствах. Расширение и увеличение наркоторговли представляет угрозу не только гражданскому обществу РФ, странам СНГ, но и в целом гражданской безопасности. Сегодня масштабы бед и трагедий от наркотиков достигли катастрофических размеров. Вторая афганская война не нужна нашим матерям и женам, отцам и сыновьям.

Муфтий — фигура притягательная. Он вселяет надежду и веру в души людей, учит арабскому языку и читать Коран. Облегчает молитвами жизнь мусульман, помогает избавиться от плохого грешникам. Муфтий неизменно в кругу людей в будни и в праздники. Но как выглядит муфтий в обычной жизни, без нарядной, зеленой с позолотой, накидки и полукруглой, из белого атласа с зеленым верхом, шапочки? О чем думает, тревожится, что его заботит сегодня? Хотя наша беседа была короткой, насколько позволяла ночная праздничная служба, — в перерывах между молитвами, но муфтий оказался очень общительным, образованным и интересным собеседником.

— Муфтий Хазрат Сибгатулла Ходжи, нестабильность в мире внесла раскол и в ваши ряды. Ваше мнение по поводу духовных оппонентов РДМСО?

— Проводником ваххабитских идей на Среднем Урале выступил, по моему мнению, молодой имам Первоуральска Д. Давлетшин. Со временем к нему примкнули имам Асбеста — Альфрид, имам Каменска-Уральского Радифулла и ряд сельских мулл Красноуфимского и Артинского районов. Выход из канонического состава Духовного управления мусульман Свердловской области объясняли медленным развитием исламского вероучения на Урале. На самом деле создание собственной религиозной структуры говорит о том, что и духовная власть, и деньги от международных исламских центров и фондов им не безразличны.

— «Брожение умов» коснулось соседей в УрФО?

— Представители Тюменского казиата, входящие в состав ДУМ (духовного управления мусульман) азиатской части России, за два-три года существования провели ряд акций, заявлений, выступлений. Но красивые и многообещающие слова превращаются лишь в хвастовство и гордыню. Однако сравнивать их с движением «Талибана» или каким-то другим исламским фундаментализмом мы не имеем права. Они такие же законопослушные граждане РФ, они также за межнациональный и межконфессиональный мир и согласие.

— Недавно вашим гостем был Верховный муфтий России Шейх-уль-Ислам Талгат Таджиддин?

— При полномочном представителе Президента РФ Петре Латышеве создан Учредительный совет по взаимодействию с религиозными объединениями по Уральскому федеральному округу. На первом заседании совета 17 октября выступил Верховный муфтий России Шейх-уль-Ислам Талгат Таджуддин. Он подчеркнул важность такого шага, как создание совета. У традиционных конфессий России, у верующих людей, слава Богу, нет противоречий. Столетиями христиане, мусульмане, иудеи живут в мире и согласии, разделяя беды и радости. Совет, по нашему мнению, должен воздвигнуть препятствие для распространения зарубежных исламских организаций, которые вносят смуту и раздор. Тяжелое положение сельских приходов, испытывающих крайнюю материальную нужду, толкает на сотрудничество с представителями радикального ислама. Но это не лучший путь.

— Муфтий Хазрат Сибгатулла Ходжи, вы намереваетесь укреплять веру последовательно, торя дорогу, возводя новые мечети — обители добра и процветания?

— Недавно была открыта мечеть в Чкаловском районе Екатеринбурга. В центре исправительной колонии № 2 на улице Репина в ГУИНе осужденные выстроили мечеть. Через месяц откроется молельный дом в Богдановиче. Богословский алюминиевый завод выделяет нам деньги на строительство мечети в Воронцовке, близ Краснотурьинска. Два месяца назад в Верхней Пышме при содействии генерального директора УГМК Андрея Козицына была заложена оригинальная мечеть: ее возводят турецкие строители по проекту иностранных архитекторов. На этот год я запланировал объехать северную часть области, добраться до Ивделя и создать там общину. У каждого должна быть своя дорога к храму... В любви и вере.

Беседовала Людмила ФИЛИПОВИЧ
Фото Владислава ВЕТЛУГИНА

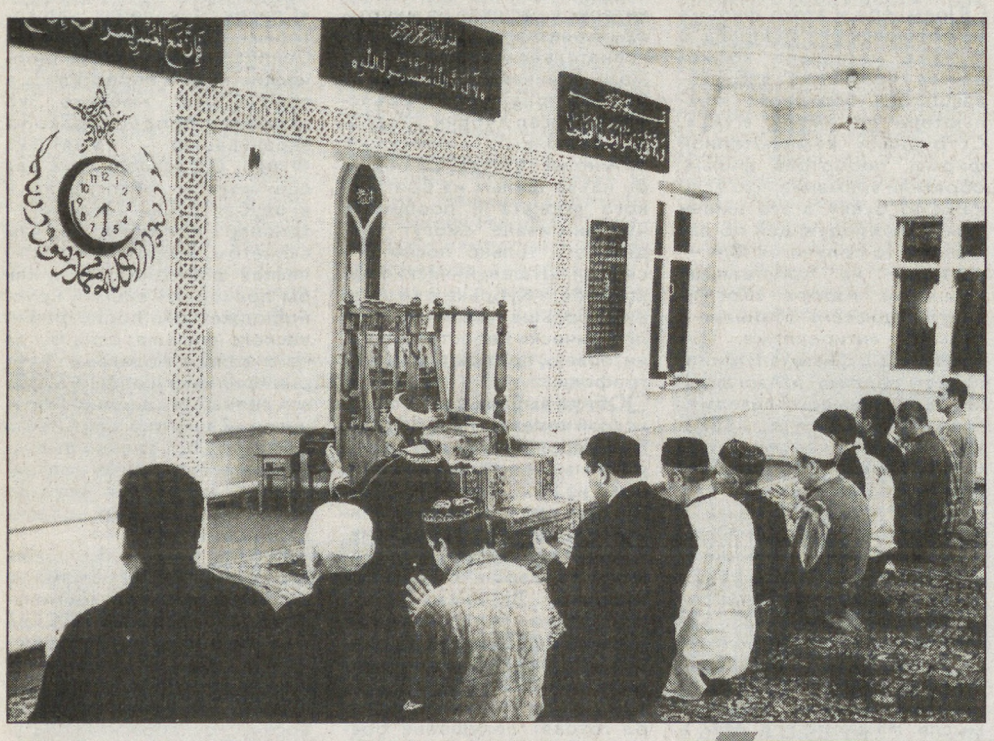

«Старый Новый Рок»... с клюшкой наперевес

В праздничную старо-новогоднюю ночь, с 13 на 14 января, во Дворце молодежи состоялся уже третий по счету музыкальный фестиваль, получивший название «Старый Новый Рок». Пикантная деталь: бессменным шефом оргкомитета фестиваля выступает руководитель и солист группы «ТОП» Евгений Горенбург, немузыкальной части екатеринбургской общественности больше известный еще и как президент хоккейного (на траве) клуба «Динамо».

И именно 13 января, в День российской печати, у Евгения Львовича случился очередной, сороковой, день рождения, отпразднованный, по мнению посетившего концерт корреспондента «НС!», на славу.

А началась акция под названием «Старый Новый Рок» 13 января 2000 года в Театре юного зрителя, где в рамках только что зародившегося проекта выступили «ТОП» и группа «дедушки свердловского рока» (и тоже искренне любящего спорт — футбол) **Александра Пантыкина** «Поезд куда-нибудь». Спустя год «СНР» переехал в Театр драмы, а в число основных его организаторов и вдохновителей вошли такие известные люди, как **Алексей Могилевский, Владимир Елизаров** и, к сожалению, не сумевший вместе со всем «Чайфом» поучаствовать уже в фестивале «Старый Новый Рок»-2002 **Владимир Бегунов**, отбывший куда-то за пределы страны (не приехал, кстати, и ожидавшийся Вячеслав Бутусов).

Что касается последнего по счету нынешнего фестиваля, то, как уже сказано выше, он состоялся во Дворце молодежи, причем впервые и сразу на двух площадках. Помимо главной сцены, где свое мастерство показывали и доказывали молодые соискатели — нет, не призов фестиваля, их сознательно не делали, а индивидуальных подарков от зашедших на огонек спонсоров, — из таких малоизвестных команд, как «Бонус», «Тайный советник», «Карма» и другие (всего — 31), расположенное внутри Дворца кафе «Молодежное» отдали Underground. И последний тоже сумел собрать у своей небольшой сцены немало поклонников. «НС!», в частности, запала в душу «Археология», солист которой, по имени Антон, по слухам, неплохо играет не только на гитаре, но и опять же в футбол.

Ну а завершали праздник настоящие звезды — «Смысловые Галлюцинации», «Агата Кристи» (почти на полчаса превратившая чопорный с виду дворцовый зал в молодежную дискотеку) и, разумеется, именинник Горенбург с его «вечнозеленым» «ТОПом» и в окружении выставки с фотоработами «летописцев» свердловско-екатеринбургского рока И. Зиганшина и А. Дикана.

Вопрос Е. Горенбургу:

— Что такое «Старый Новый Рок»?

— Это самый недемократичный из всех музыкальных фестивалей, но в то же время самый новогодний и радостный, а потому вам здесь и место. Старый Новый Год — это всегда много суеты, неразберихи, радостных ожиданий, которые, быть может, исполнятся. Но обязательно радостный финал.

— В чем основная идея фестиваля?

— Явить миру бесконечность такого явления, как рок-музыка, показать наяву малообъяснимую на первый взгляд связь поколений, играющих в эту азартную игру...

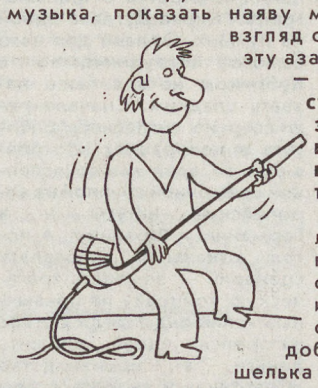

— Известно, что желающих выступить на фестивале было значительно больше, нежели попало туда. Скажите, а вас как главу оргкомитета не пытались подкупить?

— Думаю, что попытки делались, хотя и не впрямую. Например, меня спрашивали, словно в шутку: «Сколько стоит выступить?» Вероятно, просто прощупывали. Но на подобный «отбор» по толщине кошелька мы принципиально никогда не соглашаемся, хотя некоторые мои коллеги, например, конферансье и еще один член экспертного совета Могилевский, уверяют, будто бы музыканты не пытаются кого-то подкупить из-за отсутствия у них денег. Наш главный критерий отбора: качество музыки, а не количество долларов.

— Станет ли «Старый Новый Рок» всероссийским фестивалем?

— Сложно сказать. Но я склонен считать, что он должен оставаться только нашим уральским фестивалем, но сделанным очень качественно. Возможно, правда, что когда-нибудь мы организуем и более шумный, на свежем воздухе, летний фестиваль. Но это, что называется, мысли вслух. С Новым годом и Новым роком!

Юрий ОВОДОВ
Рис. Максима СМАГИНА

ЛЮБИМЕЦ С ОПИЛКАМИ В ГОЛОВЕ

Исполнилось 120 лет со дня рождения английского писателя Алана Милна — автора Винни-Пуха и его друзей. Это событие отмечается во многих детских библиотеках Екатеринбурга и области, проходят многочисленные конкурсы и выставки, посвященные любимым персонажам.

Несмотря на создание прекрасных мультфильмов про Винни-Пуха, отечественных и зарубежных, сама сказка не перестает привлекать внимание ребят. Заведующая Центральной городской библиотекой им. А.И. Герцена сказала, что эта книга на полках не стоит, она «постоянно на формулярах», детишки из начальной школы любят этого неуклюжего медвежонка с опилками в голове и знают наизусть почти все его кричалки, пыхтелки и шумелки. Когда в октябре прошлого года после длительного ремонта открывалось здание этой библиотеки на улице К. Либкнехта, что совпало с 80-летием книги про Винни-Пуха, ребята из 13-й и 43-й школ устроили настоящий костюмированный парад милновских героев, а также принесли свои сочинения и рисунки, посвященные Пуху, и даже письма к любимым персонажам.

Детская библиотека №22 провела литературно-развлекательную игру под названием «Проделки в зачарованном лесу». Учащиеся младших классов 102-й школы с удовольствием приняли в ней участие.

Историю о приключениях игрушек английского мальчика Кристофера Робина любят во многих странах — она переведена на двадцать языков. Многие фразы из этой книги давно стали крылатыми и употребляются даже взрослыми, а сказочные герои Милна, с которыми каждый знакомится в раннем детстве, остаются нам дороги навсегда.

Юлия БЕЛЕЕВА

ЛУЧШЕ ДРУГА НЕ НАЙДЕТЕ...

БОЛЬШЕБРУСЯНСКОЕ. 14 января в историко-краеведческом музее села Большерусянское Белоярского района открылась выставка «Почти все о лошади».

Представлено несколько разделов: «Лошадь в былинах и сказках», «Лошадь на службе человека», «Лошадь в сражениях», «Лошадь в спорте». Здесь картины с конями, статуэтки каслинского литья, кунгурской скульптуры, каховской пластмассы. Большое место на выставке заняло снаряжение — дуги, хомуты, шлеи, украшения, элементы телеги и саней, седла, сибирские и валдайские колокольчики и бубенцы, различные кованые и литые подковы. Есть на выставке 130-летние раритеты — металлическое конное путо, закрывающееся на замок, клеймо, верещага — трещетка для выгона стада. Особой популярностью выставка пользуется у детей.

ЕАН

Спорт

«ВИЗ» опять остался наеДине!

Мини-футбол. Чемпионат России

Как «НС!» уже сообщала, с 13 по 16 января в Екатеринбурге и Москве проходили игры пятого тура. Приятный факт: по его окончании все екатеринбургские клубы поднялись в турнирной таблице.

Отметим прежде всего очередной успех **МФК «ВИЗ-Синара»**, которому через полтора месяца исполнится 10 лет. Выиграв на паркете екатеринбургского Дворца спорта все четыре матча, в том числе и заключительный — у югорского «Тюментрансгаза-ЯВА» 4:1 (голы: Андрей Шабанов-2, Сергей Фадеев, Владислав Шаяхметов), — «Синара» закрепилась на втором месте таблицы розыгрыша. Заслуживает внимания и тот замечательный факт, что лидеры команды **Денис Агафонов, Дмитрий Баранов** и самый результативный футболист двух последних **Андрей Шабанов** (в прошлом сезоне он, напомним, забил 32 мяча, а в нынешнем — уже 21) приглашены в национальную сборную России нового созыва.

Результаты остальных матчей тура:
Екатеринбург

«УПИ-СУМЗ» — «Приволжанин» 5:1 (голы у «УПИ»: Андрей Малев, Александр Брянцев, Александр Черкасов-2, Юрий Завьялов), «Финпромко-Альфа» — «Саратов-СПЗ» 7:0 (Александр Моргунов, Александр Косенко-3, Павел Кобзарь, Станислав Ларионов, Дмитрий Кузвесов), «Тюмень» — «Крона» 7:2 (свой первый мяч в составе тюменцев забил экс-форвард «ВИЗа» Олег Клешнин).

Итоги тура: «ВИЗ» — 12 очков, «Альфа» — 10, «Тюмень» и «УПИ» — по 9, «Тюментрансгаз» — 7, «Саратов», «Приволжанин» и «Крона» — 0.

В символическую сборную вошли: игрок — Дамир Хамадиев, защитник — Косенко (оба — «Альфа»), вратарь — Сергей Зуев, нападающий — Павел Чистополов (оба — «ВИЗ»), бомбардир — Денис Абышев («Тюмень») — 7 мячей.

Москва

«Дина» — «Политех» 4:1, «Спартак» — «Норильский никель» 3:2, «ГКИ-Газпром» — «Единство» 8:3, ЦСКА — «Интеко» 4:2.

Итоги: «Дина» — 12, «Спартак» — 10, «ГКИ-Газпром» и ЦСКА — по 9, «Норильский никель» — 6, «Интеко» — 1, «Политех» и «Единство» — 0.

В общей таблице чемпионата положение лидеров таково: «Дина» — 53 очка, **«ВИЗ-Синара»** — 46, «Спартак» — 45, «Норильский никель» — 40, **«Финпромко-Альфа»** — 38. «УПИ-СУМЗ» набрал 22 очка и занимает десятое место.

Шестой тур пройдет 5—7 февраля в четырех городах страны, в том числе и в Екатеринбурге, где между собой сыграет квартет уральских команд — «ВИЗ», «Альфа», «УПИ» и «Тюмень».

«Дерби»-2 будет охранять ОМОН?

18—20 января пройдут очередные матчи первенства России по хоккею среди команд второй лиги.

В субботу и воскресенье на стадионе екатеринбургского завода РТИ вновь состоится ставшее уже скандально-знаменитым «дерби» между двумя городскими командами — «РТИ» и «Южный Екатеринбург». Начало первой игры в 18 часов, повторной — в 12.00.

Напомним, что «дерби» № 1, прошедшее 12—13 января (0:4 и 3:2), запомнилось не столько упорной спортивной борьбой двух примерно равных соперников, сколько фактически избиением двумя хоккеистами «РТИ» играющего тренера «ЮЕ» Сергея Деменьшина, после чего на площадке едва не вспыхнула массовая драка с участием обеих команд. Кстати, на днях региональная федерация хоккея дисквалифицировала хоккеистов «РТИ» Владимира Каримова и Сергея Истомина, а также Деменьшина — на 6 игр каждого.

Самое досадное в этой истории то, что ни для «РТИ», ни для занимающего первое место «ЮЕ» результаты очных поединков не слишком важны: обе команды превосходят своих соперников по группе «Урал» и почти обеспечили себе обе путевки в мартовский финальный турнир за выход в первую лигу.

По слухам, предстоящие игры на заводском стадионе будут охранять — во избежание эксцессов — бойцы ОМОНа. Дожили!..

Первенство России. Высшая лига.

«Газовик» (Тюмень) — «Кедр» (Новоуральск) 3:4, «Динамо-Энергия» (Екатеринбург) — «Мостовик» (Курган) 3:1. Шайбы у «ДЭ» забросили Алексей Денискин, Алексей Страхов и Андрей Прима.

Подборка Юрия ОВОДОВА

02

ЕКАТЕРИНБУРГ. Две успешные операции по задержанию сбытчиков технического серебра провели за сутки 15—16 января оперативники ОБЭП Екатеринбурга и Орджоникидзевского района. Занимающиеся таким бизнесом попадают под статью 191 УК РФ — незаконные валютные операции. 15 января у проходной Уралмашзавода на площади имени Первой пятилетки сыщики задержали 64-летнего электрика, который попытался продать 200 граммов технического серебра. Часть металла он уже переплавил в слиток. Остальной металл содержался в серебряных контактах, которые используются в станках, электронике. 16 января оперативники задержали у проходной еще двух человек, пытавшихся сбыть четыре килограмма технического серебра. Задержанные утверждают, что в Екатеринбург они прибыли из Режа. Как сообщил начальник пресс-службы ГУВД Свердловской области Валерий Горелых, в отношении задержанных будет возбуждено уголовное дело. Им грозит до трех лет лишения свободы.

Беспокойный вечер выдался 16 января у жителей дома № 50 на улице 40 лет Октября в Екатеринбурге, сообщили в городском управлении по делам ГО и ЧС. Около 18 часов неизвестный подросток по телефону «02» сообщил, что дом заминирован. Прибывшие на место происшествия саперы решили не проводить эвакуацию. К 19 часам проверка была закончена. Взрывного устройства не обнаружено.

16 января сотрудники управления ФСБ по Свердловской области совместно с управлением собственной безопасности ГУВД области в результате оперативно-розыскных мероприятий у дома № 34/1 на улице Белореченской возле кафе «Обжорка» в Екатеринбурге задержали трех человек, которые пытались продать крупнейший за последние годы арсенал взрывчатых веществ. Как сообщил источник в правоохранительных органах, изъято 13 килограммов тротила, 5 килограммов пластида, 7 гранат, 7 запалов к гранатам, пистолет ПМ без номера, 310 патронов калибра 9 миллиметров, 30 электродетонаторов.

НИЖНИЙ ТАГИЛ. Ночью 17 января ограблено управление социального обеспечения населения Ленинского района Нижнего Тагила. Как сообщили в УВД города, около часа ночи в дверь постучали и сказали, что приехал заместитель директора. 35-летний сторож открыл дверь. В помещение ворвались два налетчика без масок. Они избили охранника, а затем связали его. После этого грабители вынесли оргтехнику на сумму 64 тысячи рублей. Сторож известил о ЧП руководителя социального учреждения, который в 5 часов 30 минут сообщил о краже в милицию. Ведется розыск преступников.

ЕАН

НС на меридиане

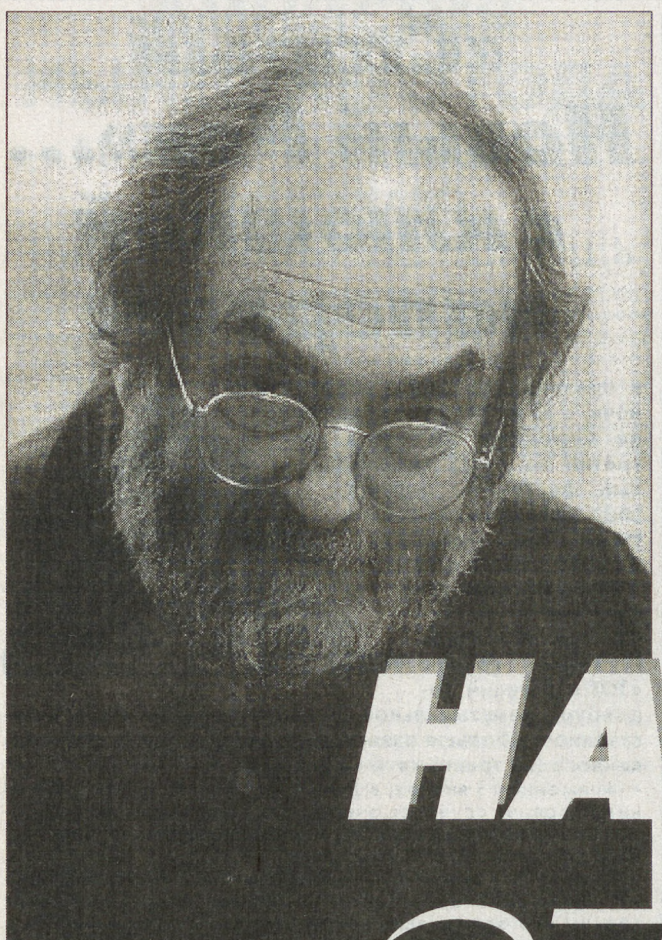

НАСЛЕДСТВО ОТШЕЛЬНИКА

Стэнли КУБРИК: «МОИ ФИЛЬМЫ — СКОРЕЕ МУЗЫКА, ЧЕМ КИНО. ЭМОЦИИ В НИХ ВОЗНИКАЮТ РАНЬШЕ СМЫСЛА»

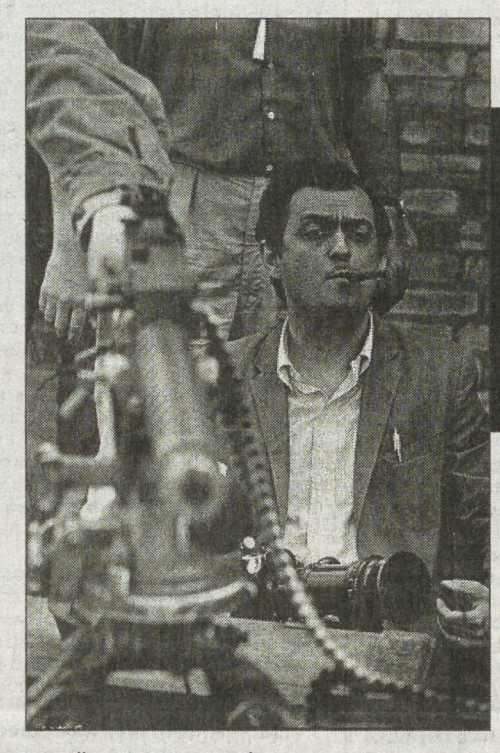

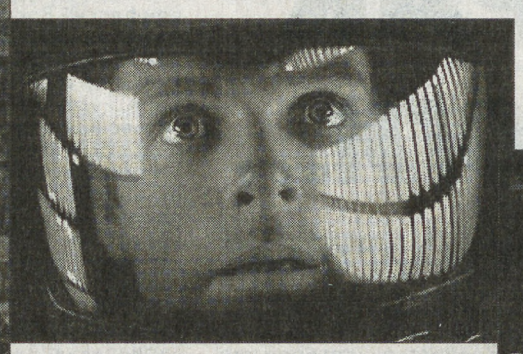

«По рекомендации вашей газеты я посмотрел в «Салюте» «Искусственный разум». Не согласен, что это шедевр. Вряд ли бы сам Кубрик снял такой фильм. Я слышал, что Спилберг присвоил его идею, а чтобы никто не возмущался, что режиссер чистых развлекалок сменил умершего интеллектуала, придумал легенду о «завещании». Правда ли это? И еще: расскажите, пожалуйста, поподробнее о Стэнли Кубрике. Я собираю его фильмы».

Михаил Жигулов, город Асбест

❑Учителя одной из нью-йоркских школ Стэнли Кубрика интеллектуалом вовсе не считали. Учился он плохо, и родители, надеясь, что перемена климата благотворно повлияет на мальчика, перевели его в калифорнийскую школу. Особых улучшений в учебе это не принесло, разве что по математике стало чуть больше хороших отметок. Но и такой незначительный успех натолкнул отца семейства на мысль о великом шахматном будущем сына. Мечты Джэка Кубрика почти оправдались — Стэнли быстро научился играть и даже одержал несколько побед в местечковых шахматных чемпионатах. В будущем он часто прибегал к шахматной доске для укрощения особо строптивых актеров. Нет, не то, что вы подумали. Он не бил «звезд» доской: просто демонстрировал им свое умственное преимущество, выигрывая партию за партией в перерывах между дублями.

❑Отец подарил Стэнли фотокамеру на тринадцатый день рождения. Виды пригородов Нью-Йорка стали первыми снимками Кубрика. Уже через четыре года работы юноши стали публиковать в журнале «Look».

❑Как сотрудник «Look» он часто посещал кинопремьеры. Движущиеся картинки увлекли его еще больше, и вскоре фотоаппарат сменился кинокамерой. Его первым фильмом стала документалка о шахматном чемпионате «День битвы». На ее производство ушли все деньги, заработанные Кубриком журналистикой и шахматами.

❑Киношником Кубрик оказался страстным. Во время съемок он уже не мог думать ни о чем другом. Его первая жена, Тоба Матц, с которой он вместе учился в школе, такой одержимости не поняла: ушла, когда он работал над первым полнометражным фильмом. Она не пожелала делить мужа с музой кинематографа. Как и вторая жена: Рут Соботка выдержала всего три года совместной жизни. А ведь и той и другой он находил место на съемочной площадке подле себя: Тоба в «Страхе и желании» писала диалоги, Рут танцевала в «Поцелуе убийцы».

❑Первый художественный фильм Кубрика назывался «Убивающий», второй — «Поцелуй убийцы». Особых амбиций постановщик не испытывал. Ему хватило, например, иронии показать в «Убивающем» лошадь по имени «Стэнли К». Оба фильма от идеала были далеки, но Голливуд сумел разглядеть в юноше многообещающего дебютанта, и уже на третий игровой фильм — «Пути славы» — ему «доверили» Кирка Дугласа. Вот уж действительно путь к славе!

❑Со сложнейшим сюжетом о солдатах второй мировой 29-летний постановщик справился блестяще. На афишах рядом с названием появилось словосочетание «Настоящая бомба!». Даже и теперь, спустя почти полвека, батальные эпизоды из фильма называют в числе самых зрелищных.

❑Роль французского лейтенанта, защищающего подчиненных на военном трибунале от несправедливых обвинений, считается в фильмографии Кирка Дугласа одной из лучших. Однако для него самого сотрудничество с Кубриком нельзя было назвать сладким. Сначала режиссер не согласился работать в декорациях и отправился со всей многочисленной съемочной группой на европейскую натуру — в Германию и Францию. А потом отказался исправлять сценарий — заменять трагическую концовку на привычный хэппи энд. Когда Дуглас загорелся идеей вложить деньги в производство «Спартака» и сыграть в нем главную роль, о кандидатуре Кубрика и речи не шло. Постановку начал Энтони Манн. Как на его месте оказался Стэнли — до сих пор остается тайной. Возможно, Манн не смог справиться с таким крупномасштабным проектом (одна массовка насчитывала более восьми тысяч статистов!), и под угрозой полного провала Дуглас призвал режиссера, имевшего опыт батальных «полотен».

❑Кубрика вынудили вырезать несколько сцен из батальных эпизодов (карлики изображали в них бойцов с оторванными конечностями), любовную гомосексуальную сцену с персонажами Лоуренса Оливье и Тони Кертиса и пару финальных кадров, где Спартак корчится на кресте в предсмертных судорогах, а его возлюбленная Варения, не в силах выдержать такого зрелища, шепчет ему: «Умри же, моя любовь!» Только в 1991 году — к 30-летнию «Спартака» — мир увидел режиссерский вариант фильма.

❑Как бы ни был дотошен Стэнли Кубрик в работе, многих нелепостей избежать не удалось. Прежде всего, наблюдательный зритель может заметить на запястьях некоторых легионеров наручные часы, а на заднем плане сражений проезжающие вдалеке грузовики. Римскую историю по фильму тоже не изучишь: фактологических ошибок там масса. Но «Спартак» принес четыре «Оскара», а победителей, как известно, не судят.

❑Одну звезду Кубрик перебороть все же не смог. После Дугласа ему пришлось работать с Марлоном Брандо. Творческие конфликты начались с первого же съемочного дня вестерна «Одноглазые валеты». На Брандо не подействовал даже фокус с шахматами. Он выжил Кубрика с площадки и снял фильм сам (не слишком удачно). Обиженный Кубрик махнул рукой на Брандо, на Голливуд, на всю эту суету и уехал в Англию с тем, чтобы никогда больше не вернуться в Америку. Часто он объяснял это боязнью перелетов, забыв при этом объяснить, зачем же получил права на пилотирование.

❑В Англии он немедля взялся за экранизацию, которая в пуританской Америке была бы невозможна: набоковская «Лолита». Сценарий был заказан самому писателю. Образ главного героя Кубрик предложил старому знакомому Лоуренсу Оливье. Тот, испуганный тем, что во многих странах (в США в том числе) роман признавался порнографическим, от такой чести отказался. Пришлось довольствоваться менее именитым Джэймсом Мэйсоном.

❑Но главная сложность возникла, конечно, из-за малолетней героини. По книге ей 12. Цензоры заранее предупредили: такой малютки в фильме быть не должно, кино-Лолите —минимум 14! Кандидатура Тьюсди Уэлд была отклонена — не доросла еще. Взяли Сью Лайон. Поговаривают: из-за внушительного размера ее груди. Кубрик якобы решил поиздеваться над цензорами, дабы у них сомнений в возрасте актрисы не возникало.

❑В сравнении со «Спартаком» «Лолиту» ждал чуть ли не провал. Критика ворчала, цензоры бушевали, зритель, шедший «на клубничку», разочаровывался. На родину в Штаты режиссер смог отправить «Лолиту» лишь изрядно подрезанной. Набоков сменил изначально восторженное отношение к фильму на прохладно-отчужденное. Впрочем, на кассетах он расходится хорошо.

❑ «Как это, снимать комедию об... атомной бомбе!? Он бредит?» — отзывались о следующем проекте Кубрика. Однако за «бредом» скрывалась гениальная идея — сделать сатиру на «неприкасаемых» военных с их дубоголовым ура-патриотизмом и взрывоопасной бравадой. В основе «Доктора Стрэйнджлава, или Как я перестал бояться и полюбил бомбу» (одно из самых длинных названий в кино) лежал роман Питера Джорджа «Два часа до гибели».

❑К моменту съемок «Стрэйнджлава» Кубрик был уже вне досягаемости для продюсерского контроля. Его фильмы принесли достаточно денег, чтобы он получил материальную независимость. Заработанное «имя» позволяло утирать носы разного рода глупцам и без шахматных дуэлей. Да и океанские мили, отделявшие творца от студий-«заказчиков», делали его свободным. Так что цензура помешать его сатирическому замыслу не могла. Однако в ноябре 1963 года в Далласе был застрелен Джон Кеннеди. Это не только помешало своевременному выходу фильма на экраны, но и заставило Кубрика включить собственного, внутреннего цензора. В первоначальном варианте фильма была сцена, в которой русские и американские генералы устраивают классическую фарсовую перестрелку тортами, прерывавшуюся сообщением об убийстве президента. Оставаясь в душе американцем, Кубрик был столь шокирован чудовищным совпадением, что счел необходимым вырезать всю сцену «тортометания».

❑«2001. Космическая одиссея». Если бы Стэнли Кубрик снял только его, им одним увековечил бы свое имя. Объект исследований киноведов и философов, космонавтов и поэтов. Эталон фантастики и классика кинематографа. Джордж Лукас своими «Звездными войнами» просто хотел перещеголять именитого мастера по впечатляющим спецэффектам. Не будь «Одиссеи», вряд ли мы увидели бы «Солярис» Тарковского и «Чужого» Скотта.

❑Кубрик сам разыскал известного писателя-фантаста Артура Кларка с просьбой помочь подыскать подходящий сюжет. Кларк подумал немного и предложил небольшой рассказик — «Страж», написанный им аж двадцать лет назад. Кубрику рассказ понравился, и он взялся за адаптацию. Это было столь вдохновенное творчество, что Кларк заразился старой историей и начал перерабатывать ее в большой полновесный роман. Работа над фильмом и книгой завершилась одновременно. Встала проблема — что выпускать на публику вперед? По рекламным соображениям решили: выгоднее первенство картины. Действительно, очарованные, но запутанные фантазией режиссера зрители тут же бросались раскупать и книгу.

❑Работа над сценарием была столь тяжела, что, возможно, сказалась на психике режиссера. Писатель Айзек Азимов рассказывал, что Кубрик обратился в одну лондонскую страховую контору с просьбой застраховать его... от «преждевременного открытия внеземного разума». То есть выплата страховки производилась в том случае, если бы ученые обнаружили инопланетное присутствие до выхода «Космической одиссеи» на экран. Естественно, Кубрику было отказано.

❑Эпос Кубрика начинался в доисторические времена, где камера бесконечно долго следила за жизнью обезьяньего племени, и неожиданно продолжался в будущем, когда человечество оказывается на пороге нового витка развития. Кубрик пытался свести до минимума звуковое сопровождение — в фильме нет ревов космических двигателей, почти нет диалогов, зато грохочут симфонии Хачатуряна и Штрауса. Писать музыку должен был специально приглашенный композитор, но слушавший во время репетиций классику Кубрик понял, что лучше этого ничего уже не напишешь.

❑Премьера и этого фильма не обошлась без скандала. В фильме несколько космонавтов гибнут из-за взбунтовавшегося бортового компьютера по имени «HAL». Сотрудники компьютерной фирмы, посмотрев фильм, обратили внимание, что если каждую букву этого имени заменить следующей по алфавиту, то получится IBM — название их собственной компании. Автора «Космической одиссеи» обвинили в скрытой антирекламе. Тем более что в фильме HAL напевает песенку «Маргаритка», которую действительно использовали для тестирования первых компьютеров. Однако режиссер уверял, что это недоразумение.

❑Кубрику удалось найти в фильме место дочери. Один из персонажей разговаривает из космоса по видеофону с маленькой дочкой. Ее сыграла Вивиан Кубрик.

❑Конечно, история показала, что Кубрик обманывался в своих надеждах на столь быстрый прогресс научной мысли. На дворе год 2002, а мы по-прежнему дальше Солнечной системы не долетели. Да и компьютеры не так близки к самостоятельности. Впрочем, «Одиссеей» он и не пытался делать какие-то пророчества, ему всегда было интересней заглядывать в темные глубины человеческого разума. Этим же занялся он и в следующей картине, опять экранизации — нашумевшей антиутопии Энтони Берджеса «Заводной апельсин».

❑Книга содержала множество чудовищных эпизодов. Ее молодые герои принимают наркотики, избивают стариков, вламываются в дома одиноких женщин, насилуют и убивают. Берджес знал, о чем писал. Его жена в годы второй мировой войны жила в Европе. В ее дом забрались четверо американских дезертиров, разгромили мебель, избили и изнасиловали женщину. Эпизод в книге — почти документальный рассказ жертвы.

❑Впоследствии он не раз признавался, что отчаялся найти исполнителя главной роли, и забросил было проект, но вдруг встретил Малкольма МакДауэлла. Кто еще мог сыграть бессердечного садиста, обладающего высокоэстетическим вкусом, вместе с друзьями-подонками насилующего и убивающего под музыку Бетховена? Образ Алекса едва не стоил молодому МакДауэллу жизни: он чуть не утонул, сломал несколько ребер. Узнав о неприязни актера к рептилиям, Кубрик придумал эпизоды со змеей. Но все муки стоили того: роль получилась великолепной.

❑Во многих странах фильм показывали под грифом «Х»: как порнографию. «Человек — самый беспощадный убийца на земле. Наш интерес к насилию во многом объясняется тем, что на подсознательном уровне мы мало отличаемся от первобытных предков», — объяснял замысел Кубрик. «Торговец насилием!» — появилось во многих газетах. От обиды он изъял фильм из британского проката и пообещал, что англичане смогут увидеть его только после его смерти. Отшельнические наклонности Кубрика с тех пор еще больше усилились. Он практически перестал давать интервью, прятался от фотографов.

❑Обида выбила его из творческой колеи на четыре года. Возвращение было осторожным — самым спокойным из его фильмов, костюмной драмой «Барри Линдон». Красивые кадры снимались аппаратурой, самолично усовершенствованной Кубриком. Впрочем, работа все равно была нервной. Съемки проходили в Ирландии, «доброжелатели» сообщили съемочной группе, что на прославленного режиссера готовят покушение боевики IRA. Камеры тут же были свернуты, постановка переехала в Англию.

❑В последующие пять лет Кубрик много читал. Его секретарша вспоминает, что однажды он уединился в кабинете с только что купленной им книгой входящего в моду молодого писателя. Уже через минуту она услышала, как увесистый том шлепнулся о стену. Она зашла узнать, что случилось, и застала Кубрика в страшном возбуждении. У его ног лежало «Сияние» Стивена Кинга.

❑Как и в случае с «Апельсином», в этом проекте было очень важно подобрать нужного исполнителя на роль писателя, постепенно сходящего с ума в населенном призраками заброшенном отеле. Писателя звали Джэк. Актера, его сыгравшего, — Джэк Николсон.

❑Актрисе Шелли Дюваль пришлось сделать 127 дублей одной небольшой сцены. Помощникам трижды пришлось выливать и снова досуха убирать красную краску, чтобы снять океаны крови, льющейся по гостиничным коридорам. В фильме Джэк исписывает страницу за страницей фразой: «Джэка приводит в уныние работа и безделье». Набирал ее на машинке сам Кубрик, причем для иностранного проката это пришлось сделать на разных языках. Для каждой страны был подобран свой вариант навязчивой фразы: для Германии использована поговорка «Не откладывай на завтра то, что можно сделать сегодня», для Италии — «Кто рано встает, тому Бог подает», а для Испании — «Как рано ни вставай, солнце быстрее не взойдет».

❑Кубрику предлагали снять еще один ужастик — римейк «Изгоняющего дьявола». Но «Сияние» его измотало. Он снова взял долгосрочный отпуск, на этот раз на семь лет. В 1987 году он не стал приглашать именитых звезд — сделал ставку на молодых. В «Цельнометаллическом жилете» играли не дебютанты, но малоизвестные Мэтью Модайн, Адам Болдуин, Винсент Д'Онофрио. Играли новобранцев, отправляющихся во Вьетнам и постепенно теряющих человеческий облик. И делали это не хуже Николсона-МакДауэлла.

❑Как всегда обуреваемый желанием снять все предельно реалистично, Кубрик пригласил в качестве консультанта армейского инструктора. Тот должен был продемонстрировать, как муштруют «салажат» в армии. Его поставили перед камерами, и он начал грязно ругаться. Это продолжалось в течение пятнадцати минут, и за все это время он ни разу не повторился и даже не моргнул, хотя уже на пятой минуте ассистенты режиссера начали кидать в него теннисными мячиками. Кубрик был так поражен, что «повысил» консультанта до исполнителя второстепенной роли.

❑«Новинку от Кубрика» ждали с нетерпением. В афишах самым крупным шрифтом набиралось, чей это фильм. Зритель действительно валом валил на «Цельнометаллическую оболочку» (по сути — «Бронежилет»). После такого успеха режиссер решил исполнить-таки хотя бы один из давних замыслов. С «Искусственным разумом» Кубрик решил подождать развития спецэффектов. Желание снять биографию Наполеона, которой он загорелся уже после «Спартака», как-то перегорело. Сценарий «Арийских бумаг» слишком походил на «Список Шиндлера», над которым как раз работал Спилберг (тогда-то их творческие пути и пересеклись в первый раз). Умберто Эко отказался продать права на экранизацию «Маятника Фуко». Оставалось еще два сценария — «Рапсодия» и «Голубая луна». Первый — триллер с психосексуальным сюжетом, второй — сатирическая фантазия о том, как бы проходили съемки крупнобюджетного порнографического фильма, если бы за него взялся Голливуд. Кубрик придумал соединить оба эти сценария воедино. Получился «С широко закрытыми глазами». Вот только выпустить его быстро не получилось. С появления идеи до премьеры прошло долгих двенадцать лет.

❑Кубрик словно чувствовал, что работает в последний раз. Отсюда такая тщательность и кропотливость. Стэнли Кубрик умер от сердечного приступа 7 марта 1999 года. После себя он оставил бесценную фильмографию, восемь «оскаровских» статуэток, несколько десятков других призов и целый сонм так и не разрешенных загадок. Почему он так любил цифру 114 (номер компьютерной платы в «Одиссее», название электронного переводчика в «Стрэйнджлаве», порядковый номер комнаты в «Глазах», а Алекс из «Апельсина» принимает наркотик «Серум 114»)? Откуда такая страсть к ванным комнатам («ванные» сцены есть в «Одиссее», «Спартаке», «Сиянии», «Широко закрытых глазах»)? Почему снимал исключительно экранизации? Смотрите его фильмы, может, вам удастся разгадать все эти шарады? Только используйте код, оставленный Кубриком: «Мои фильмы скорее музыка, чем кино. Эмоции в них возникают гораздо раньше смысла».

В киноархиве копался Антон КАПТЕЛОВ

Хорошо известно: кто владеет Кремлем, тот владеет Россией. Другой тезис: «Самая крутая мафия в России — высокопоставленные государственные чиновники». Почти десятилетие в Кремле правили бал члены пресловутой «Семьи». Даже после отставки первого Президента они сохранили довольно сильные позиции благодаря тайному пакту Ельцина с Владимиром Путиным: год никаких отставок. Но это время истекло...

Зачистка Кремля

НОВАЯ МЕТЛА ДЛЯ СТАРОЙ ГВАРДИИ

Сказать, что Владимир Путин до сих пор не трогал «кремлевский мусор», было бы несправедливо. Первыми оттуда вылетели «ельцинские гвардейцы» Гусинский и Березовский. Говорят, что эти члены «Семьи» открывали ногой любой чиновничий кабинет в Кремле, а все проблемы решались в узком кругу и без протокола. Интерес был обоюдный: у чиновников — властные рычаги, у бизнесменов — деньги. Сделки бизнеса с властью измерялись миллиардами баксов. Естественно, чиновники делали это не бескорыстно: их благодарили по высшему разряду. В рейтингах самых богатых людей России они стабильно занимали верхние строчки, а их личное состояние выражалось астрономическими суммами. Борис Ельцин смотрел на это сквозь пальцы. Да и как еще он мог к этому относиться, если в «играх» участвовали его ближайшие родственники и друзья-реформаторы?

Но как только Президентом России стал Владимир Путин, кремлевские коридоры в одночасье опустели, а чиновники «ельцинского призыва» забились в свои норы и приуныли: над каждым из них, как нож гильотины, замаячила неминуемая отставка и, как следствие, отстранение от «кормушки».

Став лидером державы, Владимир Путин прекрасно понимал, что один он в Кремле — не воин. Поэтому тут же приступил к формированию собственной команды, но у административных рычагов ему, тем не менее, пришлось оставить и членов «Семьи». По мнению ряда как российских, так и западных СМИ, главным среди «ельцинских кукловодов», сохранившим свой пост и при Путине, по праву считается «серый кардинал» Кремля, глава администрации Президента Александр Волошин. Этот человек обладает огромной властью и... несметным состоянием. Большинство рейтингов ставят Волошина в пятерку богатейших чиновников России. По самым скромным подсчетам, его личное состояние оценивается в сумму от 2 до 5 миллиардов долларов. При этом непосредственной собственности у Александра Стальевича очень мало. Но то и дело проносятся слухи об оформленных на третьих лиц особняках на Кипре и Канарских островах, о шикарных квартирах в Мадриде и Париже, о яхтах в Майами и на Багамских островах, об огромных счетах где-то на острове Нару.

Как скромный чиновник мог сколотить такое состояние, остается загадкой. Злые языки связывают сказочный рост волошинского благосостояния с ОАО «Федеральная фондовая корпорация» (ФФК). Она была учреждена при Российском фонде федерального имущества и сразу же стала генеральным агентом по специализированным денежным аукционам. Когда в свое время деятельность ФФК проверяли ревизоры Счетной палаты, они были в шоке. Правда, члены «Семьи», как говорят, тут же замяли скандал. Но как известно, рукописи Счетной палаты не горят, а просто ждут своего часа.

Кроме того, ни для кого не секрет, кто привел Волошина во власть и долгие годы был его покровителем. Правильно: Березовский! Говорят, тесные контакты между госчиновником №1 и объявленным в федеральный розыск бизнесменом сохранились в полном объеме.

С приходом в Кремль Владимира Путина у «кукловодов ельцинского призыва» тотчас же появилась влиятельная оппозиция, готовая в любой момент вытеснить их с кремлевского олимпа. Этих людей нередко называют «призраками», очевидно, в связи с тем, что они стараются держаться в тени и лишний раз не высовываться. По мнению столичных аналитиков, командный костяк «призраков» составляют первые заместители главы президентской администрации, то есть Волошина, Игорь Сечин и Виктор Иванов, директор ФСБ России Николай Патрушев и его заместитель Юрий Заостровцев, зампред Государственного таможенного комитета Борис Гутин, глава МВД России Борис Грызлов, а также несколько влиятельных госчиновников и банкиров. Эти люди в любой момент готовы вырвать рычаги власти у членов «Семьи» и выжить их из Кремля.

Дворцовый переворот — действо в своем роде уникальное. Для этого совсем не обязательно доводить страну до дефолта, как это было в России в 1998 году или сейчас в Аргентине. Иногда бывает достаточно, чтобы намеченные жертвы бросили случайную фразу, о которой, разумеется, с нужными комментариями тут же будет известно Президенту. Главное, чтобы все совпало: настроение главы государства, политическая ситуация в стране, ну и еще кое-какие мелочи. Ходят упорные слухи, что «призраки» разработали блестящую операцию и в самое ближайшее время в Кремле могут произойти «знаковые отставки». Говорят, первым должен пасть Александр Волошин, затем «прихватизатор всея Руси» Анатолий Чубайс, а за ним из кремлевских палат косяком пойдет рыбка помельче. Очевидно, не забудут «призраки» премьера Касьянова и министра Аксененко.

Впрочем, видимых невооруженным глазом признаков глобальной зачистки Кремля пока не наблюдается, но косвенных — достаточно. Например, активизировался лондонский провидец Березовский, публично обвинивший ФСБ России во взрывах жилых домов в Москве в сентябре 1999 года. А этот господин начинает верещать, только когда ему наступают на больную мозоль.

И еще (что гораздо важнее): в середине декабря прошлого года в Берлинский кардиоцентр был срочно доставлен бывший Президент России, номинальный глава пресловутой «Семьи» Борис Ельцин. Говорят, что проблемы с сердцем у него обнаружились сразу же после откровенного разговора со своим ближайшим окружением, во время которого ему сообщили, что из Кремля выметут весь оставленный им чиновничий «мусор»...

(«Криминальный курьер»)

Человек, рассказавший мне эту историю шесть лет назад, во время моей командировки в Иркутскую область, готовился, как говорится, предстать перед Господом. Старый, больной, с бабским лицом, скрипучим голосом, он не хотел утаивать правды. Ему даже льстило, что журналист заинтересовался скопчеством. Проведя жизнь вдали от истории, он вдруг понял, что он — эта самая история и есть.

Униженные и оскопленные

СКОПЦЫ ОТРЕКАЛИСЬ ОТ САМОГО ВАЖНОГО В ЗЕМНОЙ ЖИЗНИ

Звали его Парфен Федорович. Жил он тогда на окраине Иркутска в доме материного брата, своего дядьки Ивана Александровича Сукина. Когда Парфен закончил семилетку, то дядька вдруг открылся ему, что скопец и что, если Парфен последует его примеру, он отпишет ему дом и все сбережения.

«Будешь святой, — уговаривал старик, — и душа будет как у ангелочка. В армию ходить не надо будет, семьи не будет, забот не будет. Будешь богатый один жить». Парфен сначала не соглашался, но когда старик со словами «твое будет» показал ему железную коробку, доверху набитую золотыми монетами, смирился. «Мы сходили в баню, попили чаю, — рассказал Парфен Федорович. — Дядя Ваня принес с кухни нож. Чем-то натер его до блеска. Потом туго перевязал мне бечевкой яички, достал деревянный брусок и положил мне под пах таким образом, что яички оказались на бруске. Затем перекрестился на икону двумя руками, как все скопцы крестятся, и велел повторять «Христос воскресе!». Я повторял, а он поставил нож и молотком по нему ка-ак тюкнет — они и отскочили. Сначала не больно было, а потом очень больно. И это была «малая печать»!

Дядя Ваня меня спиртом и коровьим маслом лечил. Когда я залечился, он повел меня к скопцам. Собиралось их немного, все люди пожилые, степенные, но были там еще трое ребят, как я. Пели распевцы, крутились, читали древние книги, благодарили Царя Небесного, что стали как ангелы. А по прошествии еще двух лет дядя наложил на меня «большую царскую печать»: отчекрыжил мне стамеской член прямо под корень. Я не противился...»

А поплыли по России «кораблики скопецкие» со второй половины XVIII века. Тульский мужик Кондратий Селиванов, по-своему поняв слова Спасителя: «Ибо есть скопцы, которые от чрева матери родились так; и есть скопцы, которые оскоплены были людьми; и есть скопцы, оскопили самих себя для Царства Небесного. Могущий вместить да вместит» (Мф. 19:12), — сам себя оскопил. «Очистился», как он думал. И принялся проповедовать, чтобы парни да мужики «бежали женской лепости».

Проповедь Селиванова имела огромный успех. Не жениться, детей не рожать показалось народу удачным выходом: все только для себя, да и Богу угодней безгрешным тебя видеть.

Но вот Селиванова поймали, заковали в цепи и повезли в Сибирь. Кроме того, «родоначальника» русского скопчества пытали огнем, ломали руки, тянули жилы... Екатерина Вторая издала указ, по которому за оскопление полагалась каторга от 10 до 15 лет. Не было скопцам покоя и позже: ст. 207 «Уложения о наказаниях уголовных и исправительных» 1845 года гласила, что «...принадлежность к ересям, соединенным со свирепым изуверством и фанатичным посягательством на жизнь свою и других», наказывается бессрочной ссылкой в Сибирь.

С XIX века начали скопиться и женщины. С восклицанием «Господи, помилуй!» они смело ложились под нож «оператора», резавшего им «до ребер» груди и «срамные лепестки» между ног. Залечивали «севших на белого коня» льдом, водкой, маслом и огнем. И, несмотря на большую смертность в «очищениях», таких женщин не становилось меньше.

Что до мужчин, то некоторые, особо одержимые, скопились огнем: раскаливали на огне проволоку, свитую кольцом, и, сжав зубами медный крест, стягивали это кольцо на «ключе бездны», «прихватив» и «погремушки». Говорят, что после такого «очищения» крест у многих, «оседлавших белого коня», был перекушен.

С победой большевиков скопческие «корабли» сошли на нет. Скопцы маленькими общинами существовали еще в 30-е и даже 50-е годы, однако были записаны в кулаки и в «эксплуататорский элемент». Большинство было репрессировано.

(«Вот так!»)

Китайский (восточный) лунный гороскоп — это не только гороскоп в чистом виде, но и своеобразная историческая летопись, созданная с 2637 г. до н.э. до 61 г. н.э. Обыкновенный цикл Лунного календаря составляет 12 лет. Полный, или Большой, цикл — 60 лет. Он состоит из 5 обыкновенных циклов по 12 лет.

Каждый 12-летний календарный цикл составлен по старой, известной легенде. В ней говорится о том, что Будда перед уходом с Земли созвал к себе всех животных. Однако проститься с ним пришли лишь 12 из них. Расставаясь с ними, Будда вручил каждому по одному году правления. Годы были подарены именно в таком порядке, в каком животные прибежали к Будде: Крысе, Быку, Тигру, Кролику, Дракону, Змее, Лошади, Овце, Обезьяне, Петуху, Собаке, Кабану.

Восточный Новый год начинается с первого новолуния в Водолее. В 2002 году он наступит 12 февраля в 10 часов 42 минуты по московскому времени.

2002 год соответствует году Водяной Лошади, цвет ее — черный. Это год честных людей, которые не боятся работы. Год Лошади — это год толпы, ведь человек, родившийся в этот год, легко может управлять любой группой людей, он весел, симпатичен и популярен. Год Лошади благотворен для тех, кто занимается политикой, спортом и дипломатией.

Лошадь — одно из самых беззаботных и независимых существ во всем восточном круге. Она не любит и не умеет планировать, не слушает ничьих советов и всегда поступает по-своему. Так что вряд ли имеет смысл составлять на этот год какие-то планы — все равно Лошадь все переиначит по-своему. Да и руководствоваться в этом году лучше интуицией, а не тем, что пишут газеты или советуют друзья и знакомые.

Лошадь бодра, энергична, полна энтузиазма. Такими должны быть сейчас и вы. Лошадь не любит скучной и тяжелой работы. Так что вряд ли этот год окажется тяжелым. Однако нельзя сказать, что он будет скучным и небогатым на события. Вовсе нет. Лошадь обожает, когда вокруг кипит жизнь, она не чурается развлечений, приключений и авантюр. Решения она принимает очень быстро, зачастую лишь под влиянием эмоций (особенно Черная Лошадь). А из всех возможных путей выбирает отнюдь не прямой и быстрый, а легкий. Лошадь занимается только тем, что ей интересно, а интересы ее меняются часто.

Астропрогноз-2002

Для знаков восточного гороскопа год принесет:

КРЫСА (1948, 1960, 1972, 1984, 1996, 2008). В этом году вам удастся осуществить лишь те проекты, которые вы заранее продумали и приготовили. Вам необходимо составить четкий «бизнес- план» на год и во всем его придерживаться. Если при этом вы не будете проявлять слишком большой интерес к чужой личной жизни, то этот год принесет вам рост богатства и благосостояния. Реально смотрите на жизнь и не тешьте себя иллюзиями. Этот год не очень удачен для Крыс в плане здоровья, возможны травмы, обострения хронических заболеваний.

БЫК (1949, 1961, 1973, 1985, 1997, 2009). В наступившем году жизнь к вам благосклонна. Этот год принесет вам удачу в делах, денежные прибыли. Проявите упорство и энтузиазм. Опирайтесь на ваш опыт и ничего не бойтесь, все, что вы делаете, у вас хорошо получится (это не значит, что можно опустить руки и предоставить себя течению — вам придется поработать, чтобы достичь желаемого).

ТИГР (1950, 1962, 1974, 1986, 1998, 2010). Не останавливайтесь на достигнутом и всегда стремитесь вперед. Любые начинания приведут к успеху. Этот год пройдет для вас под знаком любви. Вы встретите свою половину или обретете второе дыхание с уже имеющейся, правда, сначала вам будет казаться, что вы несовместимы, но первые трудности пройдут и все встанет на свои места. В финансовом плане успех будет сопутствовать вам в середине года.

КРОЛИК (КОТ) (1951, 1963, 1975, 1987, 1999, 2011). Ваш творческий потенциал достигнет в этом году наибольшего расцвета, учитесь, познавайте все новое, рисуйте, пишите стихи, музыку — у вас получится. Деловые начинания также не пройдут безуспешно. Ваше материальное положение значительно улучшится. Год идеален для создания семьи, но только если вы сможете найти примирение с самим собой. Стабильность отношений должна стать девизом вашей жизни.

ДРАКОН (1952, 1964, 1976, 1988, 2000, 2012). Год хорош для людей, занимающих высокие руководящие посты. Однако следует внимательней относиться к окружающим и не заводить новых врагов. Проявите побольше великодушия, не бойтесь быть добрым, и люди потянутся к вам.

ЗМЕЯ (1953, 1965, 1977, 1989, 2001, 2013). Этот год выдастся очень бурным, но все неприятности с присущей вам гибкостью удастся обойти. Вы решительны и мудры, не стоит спешить, и все придет. В том числе успех в личной жизни.

ЛОШАДЬ (1954, 1966, 1978, 1990, 2002, 2014). Активность — это залог вашего успеха. Жизнь в этом году будет к вам повернута лицом. Единственное, что для этого надо сделать, немного усмирить свой пыл и иногда давать высказаться другим. Не будьте агрессивны. Если вы не сумеете быть мягче, терпимее к окружающим, то этот год станет для вас недобрым, а для Огненной Лошади (1966 г.) он может оказаться трагичным.

КОЗА (1955, 1967, 1979, 1991, 2003, 2015). Этот год позволит вам реализовать самые смелые желания. Больших успехов добьются люди, работающие в сфере науки, искусства, дизайна и журналистики. Главное, проявить терпение в ожидании результатов. В личной жизни вас ждут коренные и неожиданные перемены. Возможна встреча с человеком, с которым вы в последующем свяжете свою жизнь.

ОБЕЗЬЯНА (1956, 1968, 1980, 1992, 2004, 2016). В этом году вам предстоит решить сложные проблемы, но вы с честью выйдете из положения благодаря быстрому мышлению, оптимизму и разуму. Возможно, вам придется схитрить, но это поможет вам добиться цели. Много внимания придется уделить детям.

ПЕТУХ (1957, 1969, 1981, 1993, 2005, 2017). В начале года вам будет казаться, что окружающие вас не понимают, однако это впечатление обманчиво. С вами всегда есть ваши друзья. Они помогут вам справиться с неприятностями, и вторая половина года пройдет под лозунгом понимания и счастья.

СОБАКА (1958, 1970, 1982, 1994, 2006, 2018). Поменьше пессимизма и побольше надежд. В этом году все усилия, которые вы вложите в реализацию деловых проектов, принесут прибыль. Хорошей опорой для вас будет семья и любимый человек.

КАБАН (1959, 1971, 1983, 1995, 2007, 2019). Не позволяйте окружающим пользоваться вашей простотой и загонять вас на вторые роли. В этом году судьба будет благосклонна к вашим рискованным начинаниям. Смело идите вперед и старайтесь поменьше оглядываться назад. В личной жизни наступит гармония.

Зодиакальный гороскоп

ТЕЛЕЦ (21 апреля — 20 мая). Основа для всех плодотворных свершений этого года заложена в предыдущих. Однако не стоит расслабляться, особенно зимой. Некоторые ваши партнеры могут оказаться ненадежными или новые проекты могут открыть новые проблемы и трудности. Единственной стопроцентной опорой для вас станут близкие вам люди — ваша семья. Если вы научитесь прислушиваться к их мнению, вы можете обойти все острые углы, добиться заслуженного успеха. В личной жизни проблем не будет. В конце мая вы встретите человека, с которым проведете приятные минуты, правда, на долговременный роман не рассчитывайте. В этом году повышенная опасность травматизма.

БЛИЗНЕЦЫ (21 мая — 21 июня). За этот год вам нужно многое успеть сделать. Прежде всего, разберитесь с окружающими вас людьми. Не тешьте иллюзиями тех, кто вам на самом деле не нужен. Но, делая выбор, постарайтесь не ошибиться, чтобы в будущем не жалеть. Работа в этом году принесет прибыль, если она связана с творчеством. В конце августа постарайтесь почаще бывать на природе, это укрепит ваше здоровье.

РАК (22 июня — 22 июля). Прекратите оглядываться назад, это задерживает ваше развитие. Уже с первого месяца года вас ждут большие успехи на работе и увеличение материального благополучия. К середине весны произойдет некоторый спад в работе, но зато у вас появится великолепная возможность съездить к морю. Личная жизнь будет, как всегда запутанной — множество романов и ничего серьезного. Для большинства Раков, увлеченных спортом, год благоприятствует достижению новых вершин и установлению рекордов.

ЛЕВ (23 июля — 23 августа). Начало года будет связано с переменами. Они могут касаться как работы, так и личной жизни. У вас появится великолепный шанс сменить свою работу на более перспективную. Личная жизнь будет постепенно налаживаться в лучшую сторону. Остерегайтесь менять партнеров. Лучше укрепляйте старые связи.

ДЕВА (24 августа — 23 сентября). Для Девы год будет успешным. Неразрешимые проблемы прошлого года уйдут в небытие, появятся новые друзья. Девушки, рожденные под этим знаком зодиака, вполне возможно, в этом году удачно выйдут замуж. Работа будет идти своим чередом. Упорный труд принесет свои плоды уже к осени. В конце осени вас ждет приятный роман, который может затянуться на долгие годы. Не упустите свою удачу.

ВЕСЫ (24 сентября — 23 октября). В этом году вам придется столкнуться с рядом проблем на работе. Прежде всего, это связано с вашей неусидчивостью. Однако при помощи друзей вам удастся избежать крупных неприятностей. Финансово богатым год тоже не обещает быть, а вот в личной жизни все будет хорошо. Правда, в феврале вас ждет встреча со знакомыми давних лет. Вполне возможно, эта встреча может внести некоторый разлад в существующие отношения. Но весной все придет в норму.

СКОРПИОН (24 октября — 22 ноября). В этом году вас ждет неожиданный успех у лиц противоположного пола, которые в прошлом году были настроены к вам негативно. В начале года вам придется приложить некоторые усилия, чтобы преодолеть неприязнь окружающих, но уже в феврале все неприятности будут позади. В конце мая вас ждет приятная поездка, которая поможет вам в работе. Осень окажется благотворной для новых начинаний. Зимой повышен риск травматизма.

СТРЕЛЕЦ (23 ноября — 21 декабря). Зимой вас ждет много работы, не рассчитывайте на появление свободного времени. Вы сможете наконец проявить все свои таланты, и это с лихвой окупится. Весна принесет гармонию в личные отношения. Возможно, вам придется для этого отказаться от многих привычек, но эти перемены будут только к лучшему. В июле вы сможете хорошо отдохнуть где-нибудь под жарким солнцем с любимым человеком.

КОЗЕРОГ (22 декабря — 20 января). Этот год окажется удачным для любых ваших начинаний, так что рискуйте, и все у вас получится. Уже в начале января, после новогодних праздников, вас ждут изменения к лучшему в личной жизни. На работе напряженность продлится до середины лета, зато потом у вас появится возможность съездить с друзьями на море. Осенью вы столкнетесь с финансовыми проблемами, но долго они не продлятся.

ВОДОЛЕЙ (21 января — 20 февраля). Год будет для вас успешным в материальном плане. Некоторая неопределенность в отношениях с партнером развеется к весне. В феврале возможна перемена места работы. Если вы приложите некоторые усилия, то на новом месте вы уже к апрелю достигнете определенного уважения в коллективе.

РЫБЫ (21 февраля — 20 марта). В этом году Рыбы будут чувствовать себя комфортно во всех отношениях. Весной их ждут новые знакомства. Благодаря им вы сможете расслабиться и многому научиться. В апреле вас ждет приятное известие, которого вы долго ждали. В отношениях с партнером не стоит принимать слишком резких решений, они могут сказаться на вашем счастье. Год благоприятствует всем Рыбам, занятым творческим трудом.

Астролог
Александр СЕРОВ
(Подготовил Денис ВЛАДИМИРОВ)

Вся надежда на студентов

К ПЕРЕПИСИ НАСЕЛЕНИЯ В ЕКАТЕРИНБУРГЕ ПРИВЛЕКУТ 5000 ЧЕЛОВЕК

ЕКАТЕРИНБУРГ. Для проведения переписи населения в Екатеринбурге необходимо привлечь около пяти тысяч человек, отмечено 16 января на заседании коллегии администрации города. Как сообщили в пресс-службе мэрии, за 8 дней работы переписчик должен опросить 425 человек.

Решено подготовить письмо в адрес совета ректоров с просьбой привлечь к переписи студентов. Перепись пройдет с 9 по 16 октября. В 2001 году в Екатеринбурге составлены списки домовладений. В них внесены более 27,5 тысячи домов, 487,5 тысячи квартир. 1 миллион 289 тысяч человек постоянно проживают в городской местности. Более 21 тысячи человек, постоянно проживающих в сельской местности. Кроме того, перепись будет проходить в учреждениях социального обслуживания и временного пребывания граждан — в больницах, гостиницах, домах-интернатах, на вокзалах, в аэропорту.

ЕАН

НА МЕНЯ!

Кроссворд

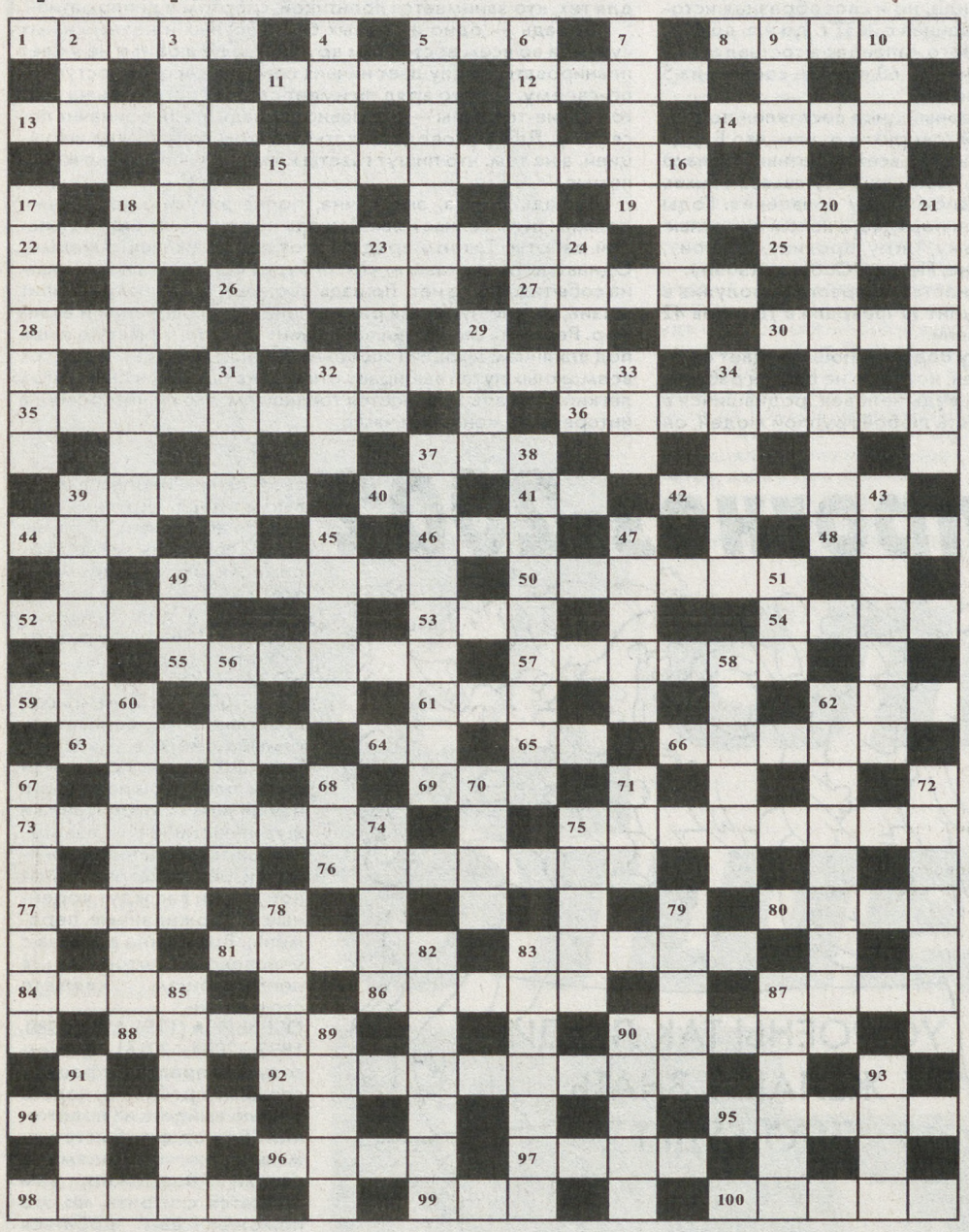

ПО ГОРИЗОНТАЛИ: 1. Весь водный покров Земли. 5. Шелковая прозрачная ткань. 8. Массовое собрание, съезд. 11. Мясо высшего сорта, вырезка. 12. Бог любви в древнеримской мифологии. 13. Сталь для клинков. 14. Американская водка. 15. Титул монарха. 18. Животный мир. 19. Автор картины «Бурлаки на Волге». 22. Заранее намеченная система деятельности. 23. Духовой язычковый музыкальный инструмент низкого тембра. 25. Засеянное поле. 26. Хищная птица. 27. Областной центр России. 28. Низкий женский или детский голос. 30. Роман Э. Золя. 32. Российский эстрадный артист-сатирик. 35. Отклонение от нормы, неправильность. 36. Хищное млекопитающее семейства куньих. 37. Одно из положений в шахматной партии. 39. Экваториальное созвездие. 40. Нота. 41. Одна из четырех сторон света. 42. Искусный трюк иллюзиониста. 44. Спортивная мягкая толстая подстилка. 46. Порабощенный, угнетенный человек. 48. Мяч или шайба вне игры. 49. Африканское государство. 50. Летчик-космонавт СССР. 52. Чернорабочий в Юго-Восточной Азии. 53. Русский поэт XIX века. 54. Мельчайшая частица химического элемента. 55. Установившаяся репутация. 57. Автор поэмы «Гуляй-поле». 59. Тяжелое психическое потрясение. 61. Стая летающих насекомых. 62. Название судна Р. Амундсена. 63. Дикая свинья. 64. Род супа. 65. Марка вертолета. 66. Изобретатель радио. 69. Остров в Индонезии. 73. Батарея отопительной системы. 75. Пищевой жир. 76. Басня И.А. Крылова. 77. Топочное отверстие в большой печи, в горне. 80. Род яхты с парусом для катания по льду. 81. Гренландский тюлень. 83. Травянистое растение рода щетинник семейства злаков. 84. Фильм Чухрая «Чистое ...». 86. Солдатский вещевой мешок. 87. Мини-лошадь. 88. Сосуд для питья в виде рога животного. 90. Герой фильма «Белое солнце пустыни». 92. Здание конгресса США в Вашингтоне. 94. Небольшая птица отряда длиннокрылых. 95. Время года. 96. Спортивная принадлежность зимнего вида спорта. 97. То же, что грыжа. 98. Род литературного произведения. 99. Жанр традиционного театра в Японии. 100. Выкуп за невесту.

ПО ВЕРТИКАЛИ: 2. Задняя часть туловища лошади. 3. Столица Хакасии. 4. Буква греческого алфавита. 5. Воинское звание. 6. Сумма, уплачиваемая вперед в обеспечение всего платежа. 7. Шумный успех. 9. Драгоценный камень. 10. Ложный слух. 15. Химическое вещество, входящее в состав душистого масла жасмина. 16. Жидкость, применяемая для дезинфекции выгребных ям. 17. Род объектива. 18. Старинная пушка XV—XVII вв. 20. Государство в Центральной Америке. 21. Легкий двухколесный экипаж. 23. Старинный испано-португальский танец. 24. Повесть Гайдара «... и его команда». 29. Заранее дать преимущество в некоторых играх. 31. Единица электроемкости. 32. Повесть Гоголя. 33. Несчастливая судьба. 34. Стиль в искусстве начала 18 века. 37. Местность, удаленная от центра. 38. Мусульманский головной убор. 39. На Украине: юноша, парень. 43. Великий русский полководец. 45. Белый хлеб продолговатой формы. 47. Польский композитор XIX века. 49. Отсутствие ссоры, войны. 51. Озеро в Турции. 56. Детский юмористический киножурнал. 58. Певчая птица отряда воробьиных. 60. Большой подсвечник. 62. Автор музыки к песне «Одинокая гармонь». 67. В народной словесности — горе, тоска, печаль. 68. Отдельная книга какого-нибудь издания. 70. Медицинский работник. 71. Американский киноактер ... Норрис. 72. Металлический барометр. 74. Обезьяна рода макак. 75. Музыкальный лад. 78. Одно из упражнений в тяжелой атлетике. 79. Съедобный гриб. 82. Конструктор Останкинской телебашни. 83. Фильм-сказка кинорежиссера А. Роу. 85. «Мучнистая роса» — болезнь винограда. 87. Марка советского легкового автомобиля. 89. Город в Ямало-ненецком автономном округе. 90. Территориальная единица (округ) в Исландии. 91. Химический элемент, газ. 93. Меховая обувь.

Составил Владимир ПАВЛУШЕВ

КИНО СОВКИНО ТЕАТР

ТЕРРОРИСТИЧЕСКИЙ БОЕВИК

«Четвертый ангел»

Жену и дочь редактора аналитического журнала убивают во время полета в Индию. Отныне Джеком Элджином движет месть. А что движет полицейским, идущим по следу «охотника на террористов»?

Режиссер: Джон Ирвин («Без компромиссов», «Псы войны»).
В ролях: Джереми Айронс («Лолита», «Человек в железной маске»), Форест Уайтакер («Пес-призрак», «Особь»), Шарлотта Рэмплинг («Сердце ангела», «Ночной портье»), Джоэл Питтс, Ян Макнис и Джейсон Пристли («Беверли Хиллз 90210»).

ТРИЛЛЕР

«Мехико-сити»

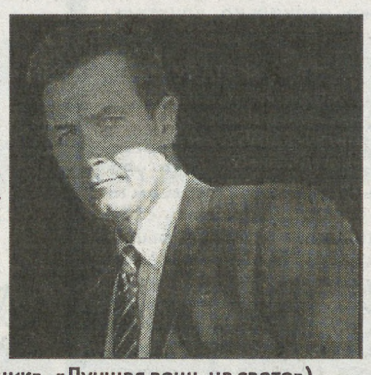

Поиски пропавшей сестры приводят брата в дикие районы Мексики.

Режиссер: Ричард Шеппард («Оксиген»).
В ролях: Роберт Патрик («Терминатор 2», «Факультет»), Стэйси Эдвардс («Гонщик», «Лучшая вещь на свете»), Джош Роблс, Джонни Зандерс, Антонио Савала, Билли Мориссет.

кинотеатр САЛЮТ

с 18 ЯНВАРЯ «КАРАТЭШНЫЙ» БОЕВИК

«Поцелуй дракона»

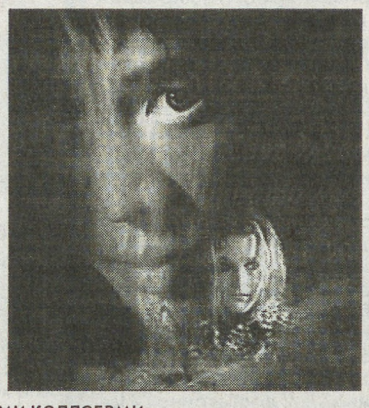

В парижскую командировку прибывает китайский полицейский. Интернациональное расследование не складывается, и вскоре китайцу приходится сражаться не только с преступниками, но и с французскими коллегами.

Режиссер: Крис Неон (по сценарию Люка Бессона).
В ролях: Джет Ли («Ромео должен умереть», «Противостояние»), Бриджет Фонда («Точка возврата», «Одинокая белая женщина»), Чеки Карио («Доберман», «Патриот»).

КЛУБ ЭЛИТАРНОГО КИНО

КЛУБ ЭЛИТАРНОГО ФИЛЬМА (малый зал Дома кино)

С 22 ЯНВАРЯ КРОВАВАЯ «ЗАРНИЦА»

Ближайшее будущее. Япония вспомнила методику воспитания Спарты. Подросших деток вывозят на пустынный остров, раздают боевое оружие и говорят в напутствие что-то вроде: «Остаться должен только один!»

«Королевская битва»

Режиссер: Кинджи Фукасаку.
В ролях: Такеши Китано («Фейерверк»), Тацуя Фудживару, Аки Маэда, Таро Ямамото, Масанобу Эндо, Коу Шивасаки.

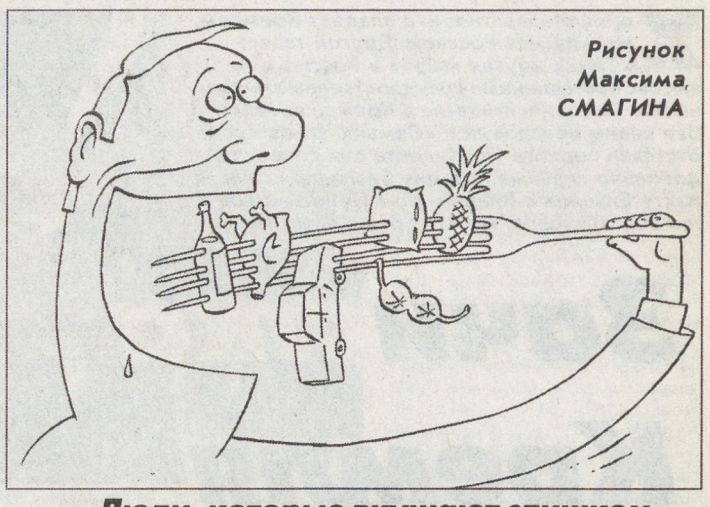

Рисунок Максима, СМАГИНА

Люди, которые вкушают слишком много радостей, неизбежно тупеют.
Бальзак

ГОРОСКОП
21 —27 января

ОВЕН. Круг друзей расширяется, появляются новые интересные лица. В понедельник и вторник оптимистичный настрой позволит свернуть горы. В среду и четверг вероятны эмоциональные недоразумения с женщинами. Состояние влюбленности в пятницу вдохновит на самые смелые поступки. Выходные можно посвятить творческим увлечениям и общению с оригинальными людьми.

ТЕЛЕЦ. Профессиональные вопросы выходят на первый план, вы можете очень многого добиться. В понедельник и вторник можно позволить себе немного флирта даже на работе. В среду и четверг избегайте крупных денежных трат. Ваша поддержка потребуется родителям в пятницу. В выходные приготовьте что-нибудь вкусное и особенное и пригласите друзей.

БЛИЗНЕЦЫ. Дополнительное образование и расширение кругозора весьма актуальны. В понедельник и вторник друзья помогут в поиске необходимой информации. В среду и четверг интригующие ситуации на работе. Нереальные источники доходов будут предложены в пятницу. Склонность к витанию в облаках можно совместить с посещением театра или кино в выходные.

РАК. Если прибавка в весе вас не волнует, то вполне можете предаться гастрономическим удовольствиям. В понедельник и вторник можете рассчитывать на благосклонность начальства. В среду и четверг не стоит обращать внимания на колкости и замечания коллег. Любовь с первого взгляда — иллюзия пятницы. Реальные любовные приключения в выходные с выездом за город.

ЛЕВ. Главные события будут происходить на сцене делового и личного партнерства. Но не слишком обольщайтесь, особенно в понедельник и вторник. В среду и четверг своевременной окажется помощь друзей. Заманчивые предложения заинтересуют в пятницу. В выходные устройте праздник для двоих с шампанским и музыкой.

ДЕВА. Главное для вас сейчас — это здоровье! Соизмеряйте свои возможности с реальностью, что будет довольно сложно в понедельник и вторник. В среду и четверг не попадайтесь на глаза своему начальству. Рабочая поездка в пятницу порадует приятным знакомством. Выходные лучше всего провести в кругу родных или самых близких друзей.

ВЕСЫ. Ваш выбор: можно дарить удовольствия, можно получать, но лучше — все вместе. Партнер поможет реализовать ваши планы в понедельник и вторник. Творческие откровения вероятны в среду и четверг. Денежные поступления маловероятны в пятницу, зато расходы трудноконтролируемы. В выходные исключите алкоголь из культурной программы.

СКОРПИОН. Вы любите острые ощущения? Они ждут вас дома. В понедельник и вторник полезно приобретение красивых мелочей для гармонизации домашней атмосферы. В среду и четверг лучше не спорить с женщинами. Трудовые подвиги вас ждут в пятницу. В выходные всей семьей можно выбраться на природу, покататься на лыжах.

СТРЕЛЕЦ. Учеба, преподавание и очень много перемещений. На выбор. В понедельник и вторник даже суперконсервативная одежда не скроет вашего сексуального обаяния. В среду и четверг вероятны небольшие разногласия с партнером. Приятные знакомства воодушевят в пятницу. Выходные можно провести с близкими родственниками или однокашниками.

КОЗЕРОГ. Источники доходов крайне неустойчивы, доверьте решение этих вопросов своему деловому партнеру. В понедельник и вторник запуск новых творческих проектов укрепит ваше положение. В среду и четверг позаботьтесь о себе и своей внешности. Интересные встречи заполнят впечатлениями всю пятницу. Любовь, кино, вино — в выходные.

ВОДОЛЕЙ. Дни рождения не следует отмечать узким кругом — чем больше приглашенных, тем лучше. В понедельник и вторник есть возможность получить много полезной информации. В среду и четверг желательно более рационально распределять свое время. Не давайте никаких обещаний в пятницу. Ночные клубы и дискотеки — для вас: в выходные не сидите дома.

РЫБЫ. Вашим замыслам пришло время принимать реальную форму, даже самым смелым. В понедельник и вторник странные, но интересные люди заинтригуют своими идеями. В среду и четверг вы склонны к необдуманным тратам денег и эмоций. Романтическое свидание — в пятницу. В выходные полезны косметические процедуры и массаж.

Он проявлял все признаки сексуального возбуждения: острил, хихикал, уходил от темы...

АНЕКДОТЫ

Маленький мальчик пристрастился говорить при каждом удобном и неудобном случае «Черт побери!», что очень не нравилось матери. Она решила его отучить.
— Послушай, милый, я подарю тебе десять рублей, если ты пообещаешь мне больше никогда не произносить этих ужасных слов.
— Хорошо, мама, — ответил сынок, беря деньги, — обещаю. — Положив деньги в карман, мальчик хитро улыбнулся и сказал: — Мама, а я ведь знаю выражение, которое стоит целых пятьдесят рублей!

Миссионер прибыл на далекий остров.
— Здравствуйте, мсье! — приветствует его малыш в порту.
— Зови меня «отец мой».
— Ура! Вот мать-то как будет довольна! А то она все говорила, что вы никогда не вернетесь!

Один пастор, чтобы сберечь свой сад от воров, развесил на деревьях таблички с надписью: «Бог все видит». Ночью на одной из табличек была сделана приписка: «Но на нас не доносит».

Один рыбак рассказывает другому:
— Мне вчера такой сон приснился! Будто сижу я в лодке, а рядом молодая, совершенно голая красавица...
— Ну а дальше что?
— А дальше я забросил удочку и поймал во-о-от такую рыбину!

Мать:
— Ты что, сломал все игрушки, которые тебе купил папа?!
Сын:
— Нет! Остался еще молоток.

Охотник садится в трамвай и кладет себе на колени ружье, направив его дулом на соседа.
— Поосторожнее, а то вдруг выстрелит!
— Ну и что? Еще раз заряжу.

Диктор теленовостей:
— А теперь новости культуры: вчера был застрелен директор филармонии...

Лакомка

РЫБНЫЙ САЛАТ

Рыбу потушить, очистить от кожицы, костей, нарезать кусочками. Лук мелко нашинковать, огурцы и яйца — более крупно. Соединить с приправами. ***Продукты:*** 500 г рыбы, 1 луковица, 1 маринованный огурец, 2 вареных яйца, 3 ст. ложки горчицы, 3 ст. ложки растительного масла, уксус или лимонный сок, соль, перец.

СУП КАРТОФЕЛЬНЫЙ ГРИБНОЙ

Шляпки свежих грибов или отварные сушеные грибы шинкуют и варят в воде или бульоне. Ножки свежих грибов шинкуют, обжаривают с луком. Морковь, петрушку шинкуют ломтиками, пассеруют. Картофель нарезают кубиками. В кипящий бульон кладут подготовленные овощи, грибы, варят до готовности, перед окончанием варки добавляют дольки помидоров. Подают со сметаной, посыпав зеленью. ***Продукты:*** 45—50 г свежих или 15 г сушеных грибов, 200 г картофеля, 25 г моркови, 15 г петрушки, 12 г лука 13 г лука-порея, 47 г помидоров, 10 г растительного масла или маргарина, 10 г сметаны.

ЗАПЕКАНКА ИЗ ТЫКВЫ С КУРАГОЙ

150 г тыквы, нарезанной мелкими кубиками, обжаривают на сковороде со сливочным маслом. Курагу — 75 г (или другие сухофрукты) измельчают, смешивают с тыквой, выкладывают на смазанную маслом сковороду, заливают смесью из 50 мл молока и 5 г пшеничной муки, посыпают сахаром, толчеными белыми сухарями, обрызгивают маслом и запекают в духовке. Запеканки из тыквы делают с творогом, яблоками, пшенной кашей, рисом и др.

КОВРИЖКА

Замесить тесто из продуктов: 1 стакан сахара, 1 яйцо, 1 ст. ложка меда, 1 ст. ложка любого варенья, 1 ст. ложка корицы (можно и без нее), 0,5 стакана крепкого чая, 1,5 стакана муки, немного негашеной соды. Тесто выложить в форму, испечь в духовке. Готовую коврижку можно полить шоколадной глазурью. ***Глазурь:*** равные части какао, сахара, молока (например, по 4 ст. ложки) размешать на огне, добавить 30—40 г сливочного масла. Коврижку поливать горячей глазурью.

Приятного аппетита!
Подготовила Любовь ГОРИНА

Без посредников

Отдых

☎Студенческая группа в Краков. Недорого! Тел. 71-44-81. Лиц. № Б 347251.
☎Студенческий Санкт-Петербург. Тел. 71-44-81. Лиц. № Б347251.
☎Таиланд, Бали, Эмираты с «ОЛИМПИЕЙ». Тел. 42-06-03. Лиц. № 347343, выдан МФКС.
☎Автобусные туры по Европе. Турфирма «Крым». Тел. 55-06-90. Лиц. В347321 Мин-во ФКСТ от 22.02.01.
☎Египет еженедельно от 300 у.е. Тел. 55-06-90. Лиц. В347321 Мин-во ФКСТ от 22.02.01.
☎Скандинавия. Прибалтика. Тел. 55-06-90. Лиц. В347321 Мин-во ФКСТ от 22.02.01.
☎**ДОМ КИНО.** Малый зал. С 3 января. Клуб элитарного фильма представляет Леонардо Ди Каприо и Тоби Магуайра в прикольной хулиганской молодежной комедии «Кафе Донс Плам». ВНИМАНИЕ! Обилие «ненормативной» лексики! Тел. 55-42-65.
☎**РОССИЙСКАЯ ПРЕМЬЕРА.** Фильм Дмитрия Астрахана «Подари мне лунный свет» (мелодрама). В главных ролях: Наталья Андрейченко, Николай Еременко (последняя роль любимого актера). Пенсионерам —скидки! Справки по тел. 55-42-65.
☎**ДОМ КИНО!** С 27 декабря клуб элитарного фильма представляет фильм для людей с крепкими нервами. Смотрите скандальную, шокирующую картину «Кинопроба»! Зрителям с неустойчивой психикой фильм смотреть не рекомендуется! Справки по тел. 55-42-65.

Свердловский академический театр музыкальной комедии
С НЕТЕРПЕНИЕМ ЖДЕТ ВСЕХ, ВСЕХ, ВСЕХ!!!
2 февраля 2002 года в 18 часов
НА РОДНОЙ СЦЕНЕ
оперетта И. КАЛЬМАНА
«БАЯДЕРА»
Место встречи – МУЗКОМЕДИЯ
УРА! МЫ СНОВА ДОМА!
Билеты продаются в кассе театра с 10 до 19 часов (тел. 71-08-32), через уполномоченных. По телефону 71-54-03 вы можете заказать билеты за наличный и безналичный расчет с бесплатной доставкой по месту работы или учебы.

Свердловская государственная академическая ФИЛАРМОНИЯ
28 ЯНВАРЯ в 18.30
Николай ПЕТРОВ представляет восходящих звезд музыкального олимпа лауреатов международных конкурсов Наталью КРОХИНУ и Анну СТЕПАНЕНКО.
Открыта продажа билетов на 16 ФЕВРАЛЯ!
КОНЦЕРТ-СЕНСАЦИЯ:
певец с уникальным голосом Эрик КУРМАНГАЛИЕВ и народная артистка Армении блистательная Аракс ДАВТЯН.

Ответы на кроссворд

По горизонтали: 1. Океан. 5. Газ. 8. Форум. 11. Филе. 12. Амур. 13. Булат. 14. Вискин. 15. Монарх. 18. Фауна. 19. Репин. 22. Планы. 23. Фагот. 25. Нива. 26. Сокол. 27. Киров. 28. Альт. 30. Нана. 32. Винокур. 35. Аномалия. 36. Росомаха. 37. Пат. 39. Пегас. 40. Ре. 41. Юг. 42. Фокус. 44. Мат. 46. Раб. 48. Аут. 49. Малави. 50. Егоров. 52. Кулин. 53. Фет. 54. Атом. 55. Репомо. 57. Есенин. 59. Шок. 61. Рой. 62. Мод. 63. Кабан. 64. Щи. 65. Ка. 66. Попов. 69. Ява. 73. Радиатор. 75. Маргарин. 76. Механик. 77. Чепо. 80. Буер. 81. Лисун. 83. Мотаб. 84. Небо. 86. Сидор. 87. Пони. 88. Ритон. 90. Сухов. 92. Капитолий. 94. Стриж. 95. Весна. 96. Лыжи. 97. Нина. 98. Драма. 99. Но. 100. Калым. **По вертикали:** 2. Круп. 3. Абакан. 4. Сигма. 5. Генерал. 6. Задаток. 7. Фурор. 9. Опиан. 10. Утка. 15. Ниток. 16. Резол. 17. Анастат. 18. Фанерокет. 20. Никарагуа. 21. Шарабан. 23. Фонтан. 24. Тамуру. 29. Фора. 31. Фарада. 32. Вий. 33. Рок. 34. Рококо. 37. Периферия. 38. Тюбетейка. 39. Парубок. 43. Суворов. 45. Батон. 47. Шопен. 49. Мир. 51. Ван. 56. Ералаш. 58. Малита. 60. Канделябр. 62. Мокроусов. 67. Кручина. 68. Том. 70. Врач. 71. Чак. 72. Анероид. 74. Реэус. 75. Минор. 78. Рывок. 79. Вирий. 82. Никитин. 83. Мороженко. 85. Опидиум. 87. Победа. 89. Надым. 90. Сиеда. 91. Фтор. 93. Унты.

Без посредников

УВАЖАЕМЫЕ ЧИТАТЕЛИ!
В рубрике «Без посредников» вы можете бесплатно разместить любые ЧАСТНЫЕ ОБЪЯВЛЕНИЯ.

НЕДВИЖИМОСТЬ

☎Продам недостроенный дом, большая веранда, участок 15 соток, ст. Дружинино, ц. 30 т. р. Обр. по адресу: ст. Дружинино, ул. Мира, д. 14.
☎Обмен. 3-комн. полнометражная кв., 1-й этаж 3-этажн. дома, железная дверь, железные решетки, сигнализация, санузел раздельный, общ. пл. 78, жилая — 53, кухня — 8. Уралмаш (трол. парк). Обмен по схеме: 3-комн. кв. = 2-комн. кв + 1-комн. кв; 3-комн. кв = 2-комн. кв. + комн.; 3-комн. кв. = 1-комн. кв. + 1-комн. кв. + комн. Т. 32-04-86.
☎Меняю г. Абакан (юг Красноярского края) на Екатеринбург, 2-комн. кв. в центре с тел., т. 56-10-49.
☎Продам сад по Чусовскому тракту, 10 соток, есть летний домик, ц. 15 т. р., т. 23-07-22.
☎Продам новый дом. Есть баня, навес, сад, земли — 21 сотка. Обращаться в выходные дни по адресу: Сысертский р-н, Абрамово, ул. Дачная, 19 или г. Сысерть, ул. Р. Люксембург, 56, к. 427, Кадников Александр.
☎Продам сад плодоносящий в черте г. Сысерти, есть домик, электричество, водопровод, теплица. Недорого.
Обр.: т. 6-45-18, г. Сысерть, ул. Пушкина, д. 6.
☎Продам новый дом в Ключевске, участок 15 соток, рядом лес, речка, т. 56-49-78, Лизе.
☎Продам незавершенный коттедж в Б. Сидельниках, участок 15 соток, т. 62-40-30, Ирине.
☎Продам дом на Уралмаше на ул. Боткинской, огород — 3 сотки, газовое отопление, баня, скважина, гараж, теплица, яма, т. 78-98-12.
☎Меняю 2-комн. кв. улучш. планировки на ул. Бардина с тел., 4-й этаж на 3-комн. «хрущевку» (пр. Ленина, ВИЗ) или на частный дом, т. 28-25-61.
☎Продам участок в коллективном саду, в черте Сысерти, 5 соток, домик с верандой, баня, водопровод, свет, подъезд хороший, обр. по адресу: Свердл. обл., г. Сысерть, пер. Химиков, 6, кв. 25 или 274-2-21-72 (раб.), Михаила.
☎Продам 2-комн. кв., 4/4, на ул. Д. Зверева, 41,5 кв. м или поменяю на 1-комн. кв. и комн. Рассмотрю любые варианты, т. 41-16-75.
☎Куплю 2-комн. кв. в Новоберезовском или Верхней Пышме, т. 30-27-48, вечером, после 21.00.
☎Куплю 2-комн. кв. в р-нах Кольцово, Компрессорного, т. 46-13-83.
☎Куплю дачу не далее 50 км, не дороже 50 тыс. р., т. 23-86-83.
☎Меняю дом со всеми дворовыми постройками в п. Бобровка (25 км от города) на 2-комн. кв. в Екатеринбурге, т. 12-73-25, вечером.
☎Меняю 2-комн. благоустр. кв. + домик с участком 16 соток в пос. Бобровском Сысертского р-на на квартиру в Екатеринбурге, т. 49-16-74, после 19.00 в раб. дни.
☎Меняю 1-комн. в пос. Сысертского р-на, 40/20/8 кв. м, 2/2, на комн. в любом р-не Екатеринбурга. Экологически чистый р-н, недалеко от озера, есть огород, т. 27-58-69 для Валентины Павловны.
☎Меняю благоустр. жилой дом в пос. В. Серги (курортн. зона, 90 км от города); в доме — отопление, газ, вода; есть сад, огород + хорошая доплата — на квартиру в Екатеринбурге, т. 67-54-51.
☎Продам или поменяю на кв. в Екатеринбурге 1/2 коттеджа в д. Печеркино (Камышловская Пышма, 180 км по Тюменскому тракту), 3 комнаты, гараж, баня, крытый двор, конюшня, 15 соток, центральное отопление, телефон, т. 74-08-59.
☎Продам земельный участок в Кунгурке (30 км от Екатеринбурга), 6 соток, т. 74-89-54.
☎Срочно, очень дешево продам участок под строительство дома в пос. Рудник Асбест Сысертского р-на, 15 соток, обр.: г. Сысерть, ул. Орджоникидзе, 16 — 10. Ватлина Ирина Николаевна.
☎Продам земельный участок, 15 соток, в д. Кадниково (Сысертский р-н), у реки, т. 54-24-86.
☎Продам участок 30 соток в д. Подкорытово (90 км по Каменск-Уральскому тракту) на берегу озера, имеются постройки и фундамент под дом, хорошее место для отдыха, т. 35-02-93.
☎Срочно продам дом в Сысерти, вблизи пруда, газифицирован, ц. 320 тыс. р., торг уместен, т. (274) 53-1-93 или 2-29-75.
☎Продам дом в Сысерти, участок 15 соток, т. (274) 2-85-35.
☎Продам дом в центре г. Сысерти, общ. пл. 100 кв. м, газифицирован, летний водопровод, т. (274) 2-50-05.
☎Продам дом (120 км от Екатеринбурга), Н.-Сергинский р-н, экологический парк «Бажуково», 3 этажа, 150 кв. м, электрич., отопление, скважина, баня, 15 соток. Меняю на кв. в Екатеринбурге или продам, т. д. (296) 52-1-11.
☎Продам дом 6 х 7 в д. Старые Решеты, 20 км от Екатеринбурга, 15 соток, есть гараж, яма, скважина, ц. 170 тыс. р., т. 58-29-58, Смирнову Людмилу Александровну.
☎Продается дом (с. Покровское Артемовского р-на), есть баня, веранда и др. постройки, огород 20 соток, близко лес, река, ц. 20 т. р., т. 42-21-52.
☎Продам дом в пос. Шаля или меняю на комнату в Екатеринбурге, т. 52-77-04, вечером.
☎Продам сад. участок 7 соток в УралНИИСХозе, есть фундамент под дом, посадки, т. 64-36-53.
☎Продам большой дом с надворными постройками, 13 соток, 140 км от Екатеринбурга, Шалинский р-он, п. Сарга, экологически чистое место, берег реки, недорого, т. 70-28-29.
☎Продам сад. участок, 8 соток с металл. гаражом и металл. большой теплицей (45 мин. езды на электричке в сторону Первоуральска), очень дешево — всего 15 т. р., т. 23-41-29.
☎Продам сад. участок (ст. Таватуй), 7 соток, 2-этажн. летний дом 5 х 6, теплица 3 х 4, за пределами — огород, ц. 25 т. р., т. 52-65-49.
☎Продам дачн. участок в г. Заречный, 10 соток, кирпичн. дом с верандой, печью. Теплица под стеклом, скважина, водопровод, электрич., все насаждения (плодоносят). Есть водоем, вблизи лес. Дороги отсыпаны, т. в Екатеринбурге 74-65-41, в Заречном — 3-94-26.
☎Продам сад. участок, пос. Красный (В. Пышма), 5 соток, есть посадки и домик, т. 33-22-87.
☎Продам сад, 4,5 сотки в Березовском, авт. № 101, 111, ост. «Рудничный сад», дом, теплицы, посадки, ц. 30 тыс. руб., т. 64-29-14, после 19.00.
☎Продам сад за Широкой Речкой, ост. авт. 185 «Сады», 6 соток, есть домик и постройки, баня, колодец, 2 теплицы, ц. 50 т. р., т. 67-19-65.
☎Продам сад 7,5 сотки (сад «Прогресс», черта города), газ, электричество, подъездные пути, т. 32-94-32.
☎Продам сад по Режевскому тракту, 2-й карьер, 19 км от города, около авт. остановки, есть домик, т. 55-89-54, вечером.
☎Продам сад, 7 соток, в сторону К.-Уральского, недорого, т. 53-13-60, до 17.00, Ларису.
☎Окружной военный госпиталь снимет жилье с телефоном для сотрудника (врача), т. 61-13-17.
☎Порядочный одинокий мужчина 37 лет снимет комнату. Своевременную оплату и порядок гарантирую, т. 42-07-68 для Алексея.
☎Православная молодая женщина снимет комнату у верующей хозяйки, желательно в центре, за разумную цену, срочно и надолго, т. 56-30-54 (с 13.00 до 18.00) и 52-21-16 (с 21.00 до 22.00), спросить Марию.
☎Срочно! Молодая пара снимет 1-комн. кв., оплату и порядок гарантируем. Агентствам просьба не беспокоить, т. 74-00-57, пейдж. 002, аб. 32716.
☎Сотрудница телекомпании СРОЧНО снимет 1-комнатную квартиру. Тел. 65-93-35, 65-98-88, сотовый —682-500. Агентствам не беспокоить.
☎Продаются овощные ямы. Возможна рассрочка. Тел. 62-26-66. Св-во № 04557, сер. I-ОИ.

МЕТЛЫ. Товар качественный и недорогой. В любых количествах. Тел. 245-265, пейдж. 063, аб.110878.

ПРОДАМ

☎Свадебное платье, р. 44—46, рост 165—170 см, фату пятиярусную, за все — 700 р., т. д. 26-06-30.
☎Мужскую формовку из темно-коричн. норки, б/у, в отл. сост., т. 69-11-92.
☎Норковые формовки, 2 — голубая норка и 2 — темно-коричневые. Дешево! Т. 74-90-20.
☎Новую шляпу из темно-коричневой норки, р. 57—58, женские формовки (голубая, коричневая норка), т. 74-90-20.
☎Чулки норки, 2 шт., цвет темно-коричневый, новые, т. 67-19-65.
☎Шубу из нутрии, р. 50, звонить по субботам и воскресеньям по т. 32-94-32.
☎Женскую шубу из бобра, длинная, почти новая, воротник большой. Дешево, т. 22-45-96.
☎Шубу из каракульчи с песцом, т. 20-17-12, после 20.00.
☎Шубу цигейковую, новую (р. 48—50), т. 65-75-08.
☎Пуховик мужской, р. 50, длинный, светлый, новый, произв. Китай, т. 60-33-67.
☎«ГАЗ-2410» 1991 г. в., серый, фаркоп, шипованные колеса, ц. 35 т.р., т. 53-72-81.
☎«ГАЗ-2410», 1991 г.в., белый, двигатель после капремонта, фаркоп, 4 шипованных колеса, чехлы, ц. 37 т. р., т. 41-04-66.
☎«Оку», 1995 г. в., кузов 2000 г., пробег 26 тыс. км, недорого, т. 75-55-48.
☎«ВАЗ-21043» 1992 г. в., не битый, не гнилой, цвет — белый, капремонт и окраска кузова — в 2001 г., сост. хор., ц. 40 т. р., торг. Т. 245-265, вечером, пейдж. 063, аб. 110878.
☎«ВАЗ-21083», 1997 г. в., двигатель 1500, цвет — чароит, есть все, т. 34-42-19.
☎«ВАЗ-2106», опрокидыватель а/м «ВАЗ-2101-07», недорого, т. д. 41-71-66, т. р. 56-84-55.
☎«ЗИЛ-5301» (бычок), бортовой, тент, 2000 г. в., пробег 14 тыс. км, в отл. сост., т. 121-953.
☎«ЗИЛ-130» с запасной кабиной, 1978 г. в., 25 т. р., т. 22-42-43, 22-04-92.
☎«ЗИЛ-138А», грузовой, бортовой, на С.П.Г., кап. ремонт в 1999 г., т. 8 (250) 3-38-80 (г. Полевской), Иванова Анатолия Ивановича.
☎Два колеса с дисками к а/м «Нива», новые, т. 74-69-67, до 21.00.
☎Запчасти б/у и новые на «УАЗ-469» и на «ГАЗ-24, 21», т. 41-71-66 после 20.00, пейдж. 063 для аб. 136323.
☎Запчасти для а/м «ГАЗ-69» (двигатель, коробка передач, раздатка, резина и др.), т. 35-02-93.
☎Новые запчасти для «ЗАЗ-968 М», т. 55-61-55.
☎Срочно — багажник для «ЗАЗ-968» и новую покрышку, т. 74-33-21.
☎Отопитель ОВ-65 на диз. топливе для гаража, машин, фургонов, т. 22-73-24.
☎Электростанцию 2 кВТ 220 В, т. 22-73-24.
☎Пускозарядное устройство в хор. сост.; чехол на а/м, б/у в хор. сост.; новые запчасти к а/м «Москвич-2140», т. 29-45-37.
☎Новую авторезину с шипами, без дисков на 099, 09, 08, 2 шт. по 750 р., т. д. 42-37-95.
☎Металл. гараж на вывоз (пос. Пионерский), 3 х 6, сварной, с полками для инструментов, 4 замка, т. д. 41-71-66, т. р. 56-84-55.
☎Два кондиционера, б/у, ц. 500 р. за каждый, т. 35-02-93.
☎Велосипед складной «Кама», т. 55-87-49.
☎Новую рычажную инвалидную коляску произв. Югославия, т. 55-61-55.
☎Недорого стиральную машину «Урал-10» полуавтомат в хор. сост., т. 67-30-73.
☎Швейную ножную машину с электроприводом, б/у, в хор. сост., т. 74-90-20, вечером.
☎Два пылесоса «Урал», б/у, в хор. сост., т. 74-90-20, вечером.
☎Компьютер с блоками расширения, 90—91 г., принтер матричный МС-6313Е, т. 55-87-49.
☎Телевизоры цветные «Электрон», «Радуга» в хор. сост., т. 55-87-49.
☎Малогабаритный цветной телевизор «Шилялис» Ц-445-Д, ц. 3300 р., т. 55-61-55.
☎Швейную машину «Тула», 1963 г., т.55-87-49.
☎Вязальную машину «Нева-5», новую, за полцены, т. 47-10-68, 47-63-61.
☎Эл. плиту «Электра-1001», б/у, сост. хор., новые конфорки, гриль, очень хорошо печет пироги, т. 67-65-07.
☎Плиту газовую 4-конфорочную «Индезит» из нерж., немного б/у, т. 651-981.
☎Недорого 3-конф. электроплиту «Лысьва» в хор. сост., т. 61-04-05.
☎Кухонный комбайн «Белка», т. 31-55-26.
☎Шкаф 3-створч., с антрес. — 2200 р., диван канапе — 1300 р., стол письменный — 700 р., пейдж. 063 аб. 316678.
☎Стенку 4-секц., лакированную, б/у, в отл. сост., ц. 3700 р., т. 65-09-61.
☎Срочно недорого: стенку, холодильник, т. 271-993.
☎Прихожую б/у в хор. сост., длина 125 см, ц. 1700 р., т. 22-53-14.
☎Мягкую мебель (диван и 2 кресла горчичного цвета), журнальный столик, б/у, все в хор. сост. — телевизор переносной черно-белый «Электа» в хор. сост.;
новый ковер 2 х 3 п/ш, кремово-коричн. тонов. Все недорого. Обр. по адресу: ост. авт. «12 км», г. В. Пышма, ул. Победы, 4-53, т. посредника в Екатеринбурге — 34-94-38.
☎Продам кровать, ц. 200 р., т. 53-45-38.
☎Деревянную кровать, ц. 500 р., прихожую, ц. 1500 р., книжн. шкаф, ц. 1500 р., стол-тумбу кухонный + 3 табуретки, ц. 1400 р., все новое, т. 11-47-83, вечером.
☎Стол большой круглый, ц. 50 р., т. 46-32-67.
☎Два ковра: бежево-коричневый и зеленый, разм. 2х3 (Бельгия, новые, дешево), т. 47-10-68, 47-63-61.
☎Новый плед в упаковке (бежево-коричневых тонов), р. 1,9х1,5, ц. 750 р., т. 67-19-65.
☎Ванну чугунную, б/у, сост. хорошее, цена договорная, т. 74-11-84.
☎ЛИТЕРАТУРУ: машиностроительную, радиотехническую, по вычислительной технике, по фотоделу, комплект журналов «Радио» 60—80 годов; художественную литературу на английском языке, словари; Малую Советскую Энциклопедию, 11 томов, 33—47 годов; историю Гражданской войны, 5 томов, Гоголь (6 томов), Пушкин (10 томов). Т. 55-87-49.
☎18 томов Чехова, т. 23-07-22.
☎Подписные издания русской и зарубежной классики (Стендаль, Марк Твен, Жюль Верн, Чехов и мн. др.), недорого, т. 74-90-20.
☎Художественную литературу на англ. языке, словари англо-русский и русско-английский, Малую Советскую Энциклопедию — 11 томов, историю Гражданской войны — 5 томов, энциклопедический словарь — 3 тома, 50-й том Большой Советской Энциклопедии, Гоголь — 6 томов, Пушкин — 10 томов, т. 55-87-49.
☎Биб-ку книг на тему «Охота, собаки», дорого, т. 35-71-09.
☎8 томов «Мировое искусство» (подарочное издание), т. 42-31-07 до 19.00.
☎Клавиры опер, книги на франц. яз., изд-во «Париж», конец XIX в., т. 52-82-25.
☎Комплекты грампластинок «Народный университет культуры», 50 шт., Чайковский (оперы), Бетховен (сонаты), Шаляпин, Утесов, Бернес, т. 55-92-61.
☎Учебники англ. яз. изд-ва «Лонгман», «Хайнеман», т. 65-13-28.
☎Продам учебники для I—V курсов юридической академии, т. 26-06-30, с 10 до 20 час.
☎Предлагаю конспекты факультета технологии силикатов УПИ, т. 74-90-20.
☎Вышлю 50—70 купонов б/о за видеокассету с фильмом. Продам журналы «Огонек» 50-х годов. Обр.: 610014, г. Киров, ул. Сурикова, д. 39, кв. 1. Вострикову Н.Н.
☎Продам домру неконцертную, ц. 500 р., т. 67-28-49.
☎Пианино «Рифей», новое, т. 73-14-57.
☎Пианино «Элегия», коричневого цвета, т. р. 56-90-45, Устьянцевой.
☎Пианино «Этюд» в хор. сост., недорого, т. 67-28-49.
☎Аккордеон 3/4, немецкий, в отл. сост., т. 65-98-27, спросить Настю.
☎Гирю (16, 24, 32 кг), т. 10-70-95.
☎Три комплекта лыж с креплениями и ботинками, р. 36, 40, 42, т. 29-45-37.
☎Большой бильярд, т. р. 39-73-51, Юрия Павловича.
☎Пальмы, высота 0.5 м, 1 год, ц. 350 р., т. 34-42-19.
☎Комнатные растения: пальмы хамедфеи, диффенбахии, пассифлоры крупноцветные и плодовые, жасмин перистый, розан, олеандр, авокадо и др., т. 74-27-92, Елену Петровну.
☎Набор для ликера (7 предметов с позолотой), произв. Чехии; электробритву; электрокипятильник. Все дешево, т. 60-29-12.
☎Набор из серебра 925 пр.: цепочку 50 см, браслет 21 см, плетение якорное, крест с синим фианитом, недорого, пейдж. 002, аб. 15586.
☎Деревянную дверь с узорным стеклом, ц. 300 р., т. 35-02-93.
☎Шпалы б/у по цене 40 р. за штуку (18 штук), т. 23-07-22.
☎Комплект доски строганой для гаража 3 х 6, ц. 2400 р., т. 23-07-22.
☎ «Полароид» — 400 р.; фотоаппараты: «Зенит-3М» — 300 р., «ФЭД-5В» — 250 р., «ФЭД-10» — 250 р., т. 31-55-26, 620012, ул. Культуры, 8—15, Гладышеву Л.А.
☎Эл. пиш. машинку портативную, новую, цена 1200 р., т. 28-37-24.
☎Пишущую машинку «Ромашка» — 300 р., т. 31-55-26.
☎Новые: кинескоп 61ЛК4Ц, морозильную камеру «Бирюса-14», т. 28-37-24.
☎Ружье фотоснайпер, монокуляр, экспонометр «Ленинград-8», электроглянцеватель, принадлежности к фотоаппарату «Зенит», т. 55-65-79.
☎Доску чертежную новую, прибор чертежный, т. 55-65-79.
☎Санки детские со спинкой, утепленные, т. 55-87-49.
☎Лыжи с ботинками, б/у, р. 37, ц. 250 р., т. 26-07-01.
☎Йоркширы. Тел. 12-68-17.
☎Сезонные скидки! До 15%! На зимнюю обувь с искусственным мехом в магазинах фирмы «ЮНИЧЕЛ». Тел. 53-99-51. Лиц. № 85995.
☎«Бизнесмебель»: КУХНИ на заказ (дуб, мдф, пластик). Тел. 70-22-19, 67-26-58.
☎Массажный стол. Тел. 438-950.
☎«ВАЗ-2104», 1993 г.в., 8 тыс.руб. Тел. 76-34-91.
☎«ЗАЗ-968-М», 1985 г.в., 700 руб. Тел. 76-34-91.
☎Фирма реализует электролампы любые, электрооборудование. Тел.62-98-17, 62-98-18.
☎Мин.вата, мин.плита, маты прошивные, войлок, гипсокартон и электроды. Тел. 49-15-41.

Продам ЩЕНКОВ восточно-европейской овчарки. Щенки крупные, красивые, с отличной родословной, т. 25-44-41, лучше вечером.

ЗНАКОМСТВА

☎Симпатичная девушка, 25 лет, высш. обр., м/о и ж/о, познакомится с молодым человеком до 35 лет, без в/п с целью создания семьи, т. посредника 74-90-20.
☎Женщина, 35 лет, м/о и ж/о, много увлечений, познакомится с добрым и серьезным мужчиной для серьезных отношений, т. посредника 46-03-42.
☎Симпатичная девушка 23/162/77, в/о, дочке 2,5 года, познакомится с обеспеченным мужчиной до 30 лет без в/п для серьезных отношений. Обр.: 624022, г. Сысерть, а/я 80. Ирине.
☎Ищу одного из 20% мужчин, предпочитающих очень полных женщин. Познакомлюсь с целью создания семьи, 30/168, симпатичная, добрая. Вам 30—42, от 175 см, м/о, ж/о, вы — добрый и сильный. Обр. по адресу: 620137, Екатеринбург, а/я 428.
☎Женщина, вдова (60 лет), энергичная, симпатичная, хорошая хозяйка, м/о и ж/о, познакомится с порядочным мужчиной, т. посредника: 74-90-20, вечером.
☎Женщина 43/162/79 с сыном 13 лет ищет для совместного досуга обеспеченного мужчину, автолюбителя, от 45 лет, самостоятельно воспитывающего ребенка до 14 лет. Помощь в воспитании гарантирую, отвечу на письмо с фотографией и номером телефона. Адрес посредника: 620014, Екатеринбург, пер.Банковский, 1, управление благоустройства, Валентине Ивановне.
☎Симпатичная женщина 27/168/67, дочке 1,6 года, познакомится с добрым, м/о, серьезным мужчиной до 40 лет. Обр.: 620007, г. Екатеринбург, а/я 340. Вере.
☎Познакомлюсь с мужчиной 54 — 60 лет, м/о, в/п в меру, добрым, верным. О себе: 54/158/64, простая, скромная, образование среднетехн. Обр.: 620007, г. Екатеринбург, а/я 340. Валентине.
☎Мужчина средних лет познакомится с женщиной до 40 лет, можно с ребенком, для серьезных отношений, пейдж. 063, аб. 304737.

АФИША

ТЕАТР ЭСТРАДЫ
19 января
Трио «МАЗЛТОВ»
18.00
20 января
МОЙ ЧАСТНЫЙ СУМАСШЕДШИЙ ДОМ
18.00
21 января
МУЖЧИНЫ И ЖЕНЩИНЫ
18.30

ТЕАТР ДРАМЫ
19 января
ТОРЖЕСТВО ЛЮБВИ
18.00
20 января
ВАСИЛИСА ПРЕКРАСНАЯ
11.00
ИДЕАЛЬНЫЙ МУЖ
18.00
22 января
ПОЛОНЕЗ ОГИНСКОГО
18.00

РАБОТА

ТРЕБУЕТСЯ
☎Военный госпиталь приглашает на работу в кожно-венерологическое отделение постовую медсестру. Обр. по адресу: Широкая Речка, Соболева, 10, т. 23-93-42, начальника отделения.
☎Приглашаются швеи в пошивочный цех (работа сдельная с 9 до 18.00), портные легкого платья с опытом работы — в экспериментальный цех. Т. 64-17-20 — начальник швейного цеха.

Санаторию-профилакторию «ОЗЕРО ГЛУХОЕ»
(12 км от Екатеринбурга)
на постоянную работу требуются:
ВРАЧ-ФИЗИОТЕРАПЕВТ
ДВОРНИК.
Доставка на работу служебным транспортом.
Справки по тел.: 597-334.
СУЭЗиС ООО«Уралтрансгаз»

☎Женщины на обслуживание ткацких станков, обучение, т. 728-906, 728-908.
☎К/т «Совкино» — киномеханик, уборщица. Оплата высокая, т. 71-32-41.
☎В салон красоты — мастера первого класса и маникюристы. Тел. 31-76-30. Св-во № II-ОИ №1415 от 25.08.97.
☎Бухгалтер в оптовую торговую компанию, до 35 лет, опыт более 1 года, уверенное владение ПК, 3500-4000 рублей. Тел. 75-08-10.
☎Мужчины до 40 лет: экспедитор, кладовщик-грузчик. Местная прописка, 5000-7000 рублей. Тел. 62-98-92.
☎Помощник бухгалтера на склад, до 30 лет, уверенное владение ПК, посменно, 3500-4000 рублей. Тел. 62-98-92 .
☎Водитель с «Москвич-412» на разовые перевозки. Тел. 48-36-36.
☎Пневмостроймашина приглашает: мастеров и станочников по мехобработке. Тел. 24-92-41.
☎Срочно дворник, р-н Сортировка. Тел. 62-98-51.
☎Проектной организации: ГИПы, сметчики, инженер-градостроитель. Тел. 254-913.
☎Закусочной (центр): повара 5 разряда, кондитер, вечерний администратор. Зарплата от 3000 рублей. Тел. 71-98-44, 68-51-33.
☎Слесари, наладчики, станочники, сварщики. Тел. 74-12-99, 49-02-32.
☎Продавец-консультант. Тел. 225-044.

ИЩУ
☎Работу диспетчера на дом. тел. (у тел. постоянно), опыт есть, т. 67-86-73.
☎Работу диспетчера на дом. тел. с 8 до 22 час. без выходных, гарантирую вежливость и точность информации, з/п не менее 1000 р., т. 31-76-75.
☎Работу диспетчера на дом. тел., т. 41-29-98.
☎Женщина 37 лет, в/о (УПИ) ищет работу. Пейдж. 063 аб. 123995.

КУПЛЮ

☎Металлический гараж под «УАЗ» на вывоз, т. 56-36-29.
☎Ищу махровый олеандр, продам пальмы китайские, веерные и хамедореи, т. 74-27-92.
☎Рессоры для грузового фургона «Форд-Транзит», т. 22-04-92.
☎Монеты, швейные машины «Zinger», «Singer». Обр.: 182500, г. Невель, ГП, а/я 12, т. 8(81151)2-41-00, пт., сб. с 14 до 18, Денис.
☎Желчь медведя. Обр.: 610007, г. Киров, а/я 1275, т. (8332)56-39-33.
☎Куплю, поменяю, продам любые металлические значки. Тел. 55-20-15 (спросить Голикова).

ОБУЧЕНИЕ

☎Итальянский колледж УрГУ объявляет набор девятиклассников на подготовительные курсы для поступления в 10-й специализированный класс колледжа. Тел. 71-35-18, 71-22-21. Лиц. № Б 112930 МО и ПО Св. обл.
☎Пробуждение интуиции и внутренней мудрости. Семинар «Открывая сердце». Тел. 704-919.

УСЛУГИ

☎Мастер с большим опытом выполнит небольшие объемы работ по укладке кафельной плитки, плотницкие, столярные, электромонтажные работы, подключение сантехники, т. 28-43-83.
☎Чистоплотная энергичная женщина окажет услуги по хозяйству на ненормир. рабочий день (большой опыт работы в доме частн. работодателя), т. 28-43-83.
☎Ремонт пылесосов, швейных и стиральных машин на дому, т. 20-69-76, 42-32-03.
☎Рефераты, курсовые, дипломы по гуманитарным дисциплинам. Быстро и качественно, т. 24-30-70.
☎Начертат. геометрия и инженерн. графика, техн. расчеты, дипломн. проектир., консультац., т. 55-65-79.
☎Даем частные уроки — вокал, фортепьяно, скрипка (для взрослых и детей), т. 56-25-18.
☎Репетиторство. Английский язык. Недорого. Детям и взрослым, т. 61-06-30, Александр Германович.
☎Итальянский язык. Репетиторство для всех желающих. Обучение разговорному языку, т. 56-25-18.
☎Французский язык. Уроки разговорного языка по методу Може. Любые виды переводов, контрольные, «тысячи», т. 53-17-21.
☎Настрою пианино любой марки, фирмы и года выпуска, т. 70-50-08.
☎Окажу помощь по хозяйству, т. 76-39-49, Елена.
☎Набор текстов на компьютере. Опыт, скорость, грамотность, т. 10-50-83, веч., Лариса Евгеньевна.
☎Набор и распечатка на компьютере. Быстро и качественно, т. 24-30-70.
☎Пассажирские перевозки. Экскурсии (автобус «Икарус»). Тел. 20-19-59, пейджер 777-333 аб. 15498.
☎Курсовые, рефераты, дипломы. Тел. 60-52-97.
☎Бесплатная информация о товарах и услугах по телефону 65-77-77, круглосуточно. «СЛУЖБА-65».
☎Дневной и вечерний макияж. ТЦПИ. Ул. Первомайская, 44. Тел. 56-28-82, 56-29-05.
☎Автобусные перевозки. Тел. 20-19-59.

МЕДИЦИНА

☎Мягкие контактные линзы импортного производства и цветные. Салон «100 процентов». Ул. Сакко и Ванцетти, 35, тел. 598-490, пр. Пр. Ленина, 24/8, оф. 301. Тел. 598-518. Лиц. № Б812752 ЛАКЗО.

ОБЪЯВЛЕНИЯ ПРИНИМАЮТСЯ:

по телефону:	56-91-16 с 10.00 до 13.00
по факсу:	56-30-28
по адресу:	Тургенева, 13, Дом печати, 12-й этаж, комн. 175, с 11.00 до 15.00
почтой —	на наших купонах:

Вырежьте купон по пунктирной линии, отправьте на почтовой открытке или в почтовом конверте по адресу: 620219, Екатеринбург, ГСП-153, ул. Тургенева, 13, Дом печати, 12-й этаж, редакция газеты «На смену!»

«НС!»: без посредников

ТЕКСТ _____

ДЛЯ ОТВЕТА. Телефон или адрес: _____

В КОНЦЕ НЕДЕЛИ, КАК ВСЕГДА, В «НА СМЕНУ!» — «КРАСНАЯ БУРДА»!

ЮМАРИСТЫ И ИХ РАДИТЕЛИ

Детские неожиданности

«ВОВА» РИСУНОК МАКСИМА МАКСИМОВИЧА СМАГИНА

«СЛОН» РИСУНОК МАКСИМА МАКСИМОВИЧА СМАГИНА

Костя ВОЛЫНЧУК

4 года

Идет с папой в садик.

— Папа, что такое? Летом мне хочется зиму, а зимой — чтобы было лето. У меня, наверное, какие-то претензии необоснованные?..

5 лет

7 ноября. Идет с папой на работу поиграть на компьютере. У памятника Ленину с мегафоном и флагом стоят три коммуниста.

— Папа, что это такое?
— Митинг.

Через два часа идут обратно.

Стоит уже пять человек.

— Папа, а митинг-то больше стал!..

Таня АЛАДЖИКОВА

2 года

Идет с папой гулять. Папа, помня о том, что мама по возвращении с прогулки всегда расспрашивает, где были и что делали, дает дочери установку:

— Таня, запомни — когда мама спросит, где были и что делали, ты ответишь: «Качались на качели с большой АМПЛИТУДОЙ!» Запомнила? АМПЛИТУДОЙ!

Таня смотрит на папу и с тоской в голосе спрашивает:

— Папа, а ты думаешь, мама знает, что такое АМПЛИТУДА?..

Ульяна АНДРОСОВА

3 года

Видели в саду, под яблоней, маленькую пушистую белку. Ульяна поумилялась издалека, а потом подвела резюме:

— Белочка хорошенькая, все яблочки наши сожрала…

Аня ЛОГИНОВА

2 года

На улице увидела в коляске двух близнецов. Закричала на всю улицу:

— Мама, гляди — кузнецы!!!
— Это, Анечка, не кузнецы, а близнецы.

Спустя неделю, тоже на улице, увидала, как мама ведет за ручки двух близнецов постарше.

— Ой, как близнецы-то выросли!!!

— Мама, сделай мне морсик!

Мама идет к холодильнику, но по дороге забывает, зачем шла.

Мама:
— Так… Что же я хотела сделать-то?
Аня:
— Мама, надо взять варенье, налить водички и размешать. Получится морсик!

— Спасибо большое-большое!.. А Аня маленькая-маленькая.

Распределяет продукты:

— Это печенье мамочке Маше, это папочке Вове, это дедушке Саше, а это — анечке Ане!

Аня весьма дружелюбна. Без стеснения подходит и заговаривает с детьми любого возраста. Выходим из подъезда — на скамейке сидят подростки, играют в карты, курят и пьют пиво.

Аня:
— Вот и ребятки погулять вышли!..

4 года

— Папа, ты самый лучший папа на свете!!!.. Это все дочки своим папам говорят...

Аня прыгает на диване.

— Аня, как по-английски будет «мальчик»?

— «Бой»!
— Правильно. А «девочка»?
— Не знаю…
— Вспомни.

Прыгает на диване задумчиво.

— Наверное — «скок»!

— Дедушка, у меня есть одна самая заветная мечта… Но ты совсем не обязан ее мне покупать!..

Лера СОКОЛОВА

4 года

— На меня кот намурлыкал!

Лера любит играть в «кого-то». Прижала к подбородку носовой платок за краешек, и ходит с загадочным видом.

— Лера, ты кто?
— Я бородатый бегемот!

Максим СМАГИН (младший)

3 года

— Максимка, у тебя глазки мамины, и реснички мамины.
— А где мои реснички?

На горшке:
— Папа, слышишь, какашки падают? Это такой звук.

Ощупав попу:
— Толстая попа… Две попы.
— Нет, Максим, это две половинки.
— А кто отрезал?

— Кушай, и тогда вырастешь большой и сильный, как слон.
— И с длинным хоботом, что ли?

О киви:
— Мама, дай мне яблоко.
— Какое яблоко?
— Шерстяное яблоко.

4 года

— Максим, смотри, стрекоза.
— Вот пусть она летит по своим стрекозачьим делам.

Папа сердится. Сын:
— Папа, почему у тебя рот радугой-дугой?

— Надо ботинки почистить черным майонезом…

Катя ШИШМАРИНА

3 года

Придумывает и тут же рассказывает сказку:

— Жил Иван-царевич с Марьей-царевной. Вышел однажды Иван-царевич из дворца и встретил Василису Прекрасную. Сыграли они свадьбу и стали жить-поживать, хлеб-соль глотать.
— А как же Марья-царевна?
— Она тоже поженилась.

— Папа, возьми у меня грелку и отдай себе.

Саша ЕЛЬНЯКОВА

3 года

Зима. Папа, мама и Саша, гуляя, вышли на середину огромного, плоского, как блин, пруда. И тут Саша предложила сыграть в прятки.

6 лет

Саша — ревущей подружке:
— Не плачь, а то тебя взрослые к себе не возьмут, и твоя жизнь будет серой и неинтересной.

Папа купил Саше кассету «Красавица и чудовище». Вечером требует, чтобы она рассказала, о чем фильм.

Саша:
— Ну, она, такая, приходит в замок, а там этот! Он на нее: «А-а-а!» Она: «О-о-о!..»
Папа:
— Нет, дочка, давай-ка, расскажи всё по порядку...
Саша села на диван, тяжело вздохнула и начала:
— Кинокомпания «Уолт Дисней» представляет...

ЧЕХОМОВА Алена

2 года

— Алена, иди ешь!
— Сейчас, кукол долуплю и приду!

Ест суп с лапшой. Одна лапшичка выскакивает на край тарелки. Алена цепляет ее ложкой и бросает обратно в тарелку со словами:

— Иди купайся!

— Алена, ну-ка приберись в комнате, всю игрушками завалила, пройти невозможно!
— Как невозможно?! Вот же тропинка!

3 года

— Папа, не ходи сегодня на работу. У нас есть деньги, я видела — мама из шкафчика доставала.

4 года

Папа уехал в командировку. Мама купает маленького братика. Алена помогает, но плохо.

Мама:
— Вот семья халявщиков! Один сбежал, другая пеленку держать нормально не может!
Алена:
— Ты бы лучше себе второго папу родила! А то родила маленького мальчика и жалуешься!

— Папа, отведи меня в музыкальную школу!
— А на каком инструменте ты хочешь играть?
— Мне бы, пап, чего-нибудь погромче.

5 лет

— На сердитых попу возят!

Веня ВАЙНШТЕЙН

2 года

В гостях:
— Веня, еще раз Юлю толкнешь и мы домой пойдем! Понял?
— Ага. Еще раз Юлю толкну и домой пойдем.

Папа наказал Веню и через некоторое время пытается с ним помириться:

— Ну, ладно, ладно. Папа Веню сильно-сильно любит!
— Нет! Папа Веню тихонько любит!

4 года

Утром:
— Я сегодня в садик не пойду.
— Почему?
— У меня острый кашель.

ШВЕЙЦАРСКИЕ ХРОНИКИ

Летопись мучений и гонений первого Государя и Великого Секретаря Всея Белыя и Хилыя Руси Павла I Молчаливого

РИС. М. СМАГИНА (ЕКАТЕРИНБУРГ)

29 сентября.
Завтра опять лететь в Швейцарию, молчать на допросах. Звонили Лукашенко, Селезнев, Зюганов и Харитонов. Выражали поддержку и солидарность, просили привезти часики.

30 сентября.
Обнаглели эти швейцары! Сегодня летел не бизнес-классом. Оплачивают только 250 баксов суточных. Опять дети останутся без сувениров. Только с трапа — сразу мне часы швейцарские на руки пристегнули и в прокуратуру повезли. Сатрапы. На допросах по-прежнему ни гу-гу. Типа глухонемой исполнительный секретарь Союза России и Белоруссии. Потом как-нибудь попробую припадки.

После допроса посадили в местный изолятор пятизвездочного типа. Я заказал осетрину на палочках с овощным рагу. Пересолили. Порции огромные. Ставят меня просто в нечеловеческие условия!

1 октября.
Звонил из гостиницы жене в Москву. Помолчали в трубку минут десять. Знаю точно — все мои телефоны прослушиваются сатрапами. Но хоть послушал родное дыхание.

Татуировку сделал на груди, слева — профиль Карлы дель Понте... В него, может, стрелять не посмеют.

2 октября.
Не хотел бы тут жить — полицейское государство: все время всех допрашивают, кругом следователи, прокуроры шныряют... То ли дело на родине — живи да работай спокойно, никто не мешает!..

А тут… Вся страна поделена на… прости, Господи… кантоны... И еще: тут, оказывается, три официальных языка — французский, немецкий, итальянский. А я-то в школе учил русский! Потребовал себе трех переводчиков. Буду через них молчать.

3 октября.
В кабинете у следователя совершенно никудышный потолок. Вся побелка растрескалась. В следующий раз привезу с собой маляров, пусть обдерут всё и покроют водоэмульсионкой.

5 октября.
Оказывается, все эти допросы — чепуха! Вот, скажем, вчера меня допрашивал «злой» следователь. Он смешно хмурил рыжие бровки, сердито кусал губы и даже замахнулся на меня фланелевой тряпочкой. Ужас как страшно! Потом он не выдержал. «Сколько можно играть в молчанку?!» — кричит. Тут я предложил ему поиграть в гляделки. Слабак он, уехал на «скорой». Эх, скукотища! Скорей бы уж пытки.

6 октября.
Тут куда ни плюнь — всюду банки. Словно провоцируют, гады, зайти и снять со своего счета миллиончик-другой! Вчера проходил мимо одного — директор бросился ко мне: «Мсье Бородин, почему не навещаете нас, у вас уже накопились приличные проценты!..» Идиот, за мной же следят! Насилу убедил, что он обознался.

7 октября.
Вчера возили в горы на экскурсию... Собирали шоколад. Шутка. Никакого шоколада там нет. А вот работы хоть отбавляй — эти Альпы еще белить и белить, штукатурить и штукатурить. На одну позолоту уйдет миллиардов сто…

А мой адвокат совсем не умеет ходить на лыжах…

8 октября. Концерты тут интересные бывают. Михаил Круг вот приезжал, зал битком. И лица-то все знакомые.

9 октября. А краска тут в магазинах не по сто долларов за банку, а по пятьдесят центов на наши деньги! А чего это мне Пакколи втюхивал?!

10 октября.
Следователь опять спросил про счет... Тактично напомнил ему про 4:0 в матче Россия — Швейцария... Он аж за кобуру схватился…

11 октября. Сегодня сходу ударил следователя в живот, молча. Адвокат посоветовал такую тактику. Потом выяснилось — следователь адвоката козлом обозвал, а этот решил отомстить. А мне, мол, все равно в тюрьме сидеть.

12 октября. Была очная ставка с Пакколи. Сто лет не виделись — обнялись, расцеловались. «Здравствуй, брат Паша! Узнаю брата Пакколи!..»

Потом сделали вид, что обознались. Следователь заплакал. Мне стало жалко мужика. Разрешил ему курить. Договорились, что я найду подрядчиков для ремонта его дачи. Ударили по рукам. Факт побоев по рукам адвокаты потребовали занести в протокол.

13 октября. Побывал в магазине «Все для нейтралитета». Автоматы без дула, бомбы без взрывателей... Что делать — страна такая… Ради смеха спросил следователя, кто сильнее — кит или слон? А он опять про нейтралитет песню завел! Трусы они все…

14 октября. Вот зараза — всего ничего в этой Швейцарии пробыл, а уже подцепил ностальгию! Как жене сказать?.. Надоело мне тут, хорошо, что завтра домой. Надо будет справку привезти об аэрофобии и о ж/д фобии... Пусть сами ко мне ездят, если им так надо!

15 октября. Уже в аэропорту заспорил с адвокатом, где именно Плейшнер выбросился из окна. Он утверждал, что в Цюрихе, я говорил, что в Риге. Буду в Москве — позвоню Тихонову, чтобы рассудил!..

«Новый самиздат», Москва

УЧРЕДИТЕЛИ:
ООО «Уралтрансгаз»
Министерство по управлению госимуществом Свердловской области
Российский Союз Молодежи
Физические лица

Редактор Т. ЛОМАКИНА
Индекс 53800
Время подписи в печать — 18.45
Рукописи не рецензируются и не возвращаются

АДРЕС РЕДАКЦИИ:
620219, Екатеринбург, ГСП-153, ул. Тургенева, 13, Дом печати, 12-й этаж
Редакция газеты НА СМЕНУ!

ДИСПЕТЧЕР 71-28-61
ЗАМ. РЕДАКТОРА 56-30-34
Факс: 56-30-28
e-mail: nasmenu@utg.ru

ОТДЕЛЫ РЕДАКЦИИ:

секретариат	56-91-11
репорт. группа	71-38-75
	56-17-12
	71-42-61
спортивный	71-39-09
экономики	56-30-32
культуры	56-91-12
рекламы и объявлений	56-30-54
бесплатных объявлений	56-91-16
фотокорреспондент	56-91-30
бухгалтерия	56-91-15
компьютерный	56-30-63

Газета зарегистрирована в Минпечати РФ. Рег. № 1419. Выходит 3 раза в неделю: во вторник, четверг, пятницу. Типография ИПП «Уральский рабочий»: Екатеринбург, пр. Ленина, 49. Печать офсетная. Объем 2 п.л. Тираж 7428. Заказ 7042.