ОБЛАСТНАЯ МОЛОДЁЖНАЯ ГАЗЕТА

НА СМЕНУ!

ОСНОВАНА 18 ИЮНЯ 1920 ГОДА

Четверг, 28 июня 2001 г. № 70(15921)

СЕГОДНЯ В НОМЕРЕ:

- СПИЛБЕРГ ХОЧЕТ... КОНЮШНЮ
- ШАХТЕРЫ ЗАКРОЮТ ШАХТУ?
- ГАСТРОНОМИЧЕСКИЕ ТАНЦЫ
- ПРОГРАММА ТЕЛЕВИДЕНИЯ

ИЗ ШКОЛЫ — В РЯДЫ БЕЗРАБОТНЫХ

СЕВЕРОУРАЛЬСК. По расчетам североуральского центра занятости, до конца года предстоит трудоустроить около 700 выпускников школ. Как полагают специалисты, такое количество бывших школьников не сможет поступить в высшие и средние учебные заведения и будет нуждаться в работе.

Североуральск считается одним из самых неблагополучных городов области по уровню безработицы. Сейчас в банке данных центра занятости 178 вакансий. Претендующих на работу в 10 раз больше. Предлагаемая зарплата - 300-500 рублей - не устраивает бывших горняков, шахтостроителей, строителей. Положение осложняется тем, что в 2001 году каждый второй сотрудник центра занятости в связи с сокращением штатов сам стал безработным.

ЕАН

Можно себе представить, как шли почетные гости к месту празднования — оно проходило возле знаменитой церкви Георгия Победоносца — по длинному раскачивающемуся подвесному мосту через реку Чусовую, давно ставшему местной достопримечательностью. На машине туда не подъехать: далекие наши предки выбрали для основания поселения место возвышенное, на полуострове, почти со всех сторон окруженное петляющей рекой. Как сейчас мы сказали бы — стратегически выгодное, и тому были причины.

Живой свидетель проистекавших со Слободой в XX веке перемен — Анастасия Прокопьевна Могильникова. Бабушке Насте, как зовут ее сельчане, 93 года, и все она прожила именно здесь.

Читайте материал «Таможня на Чусовой» на 2-й стр.

Фото Анатолия ЛАПТЕВА

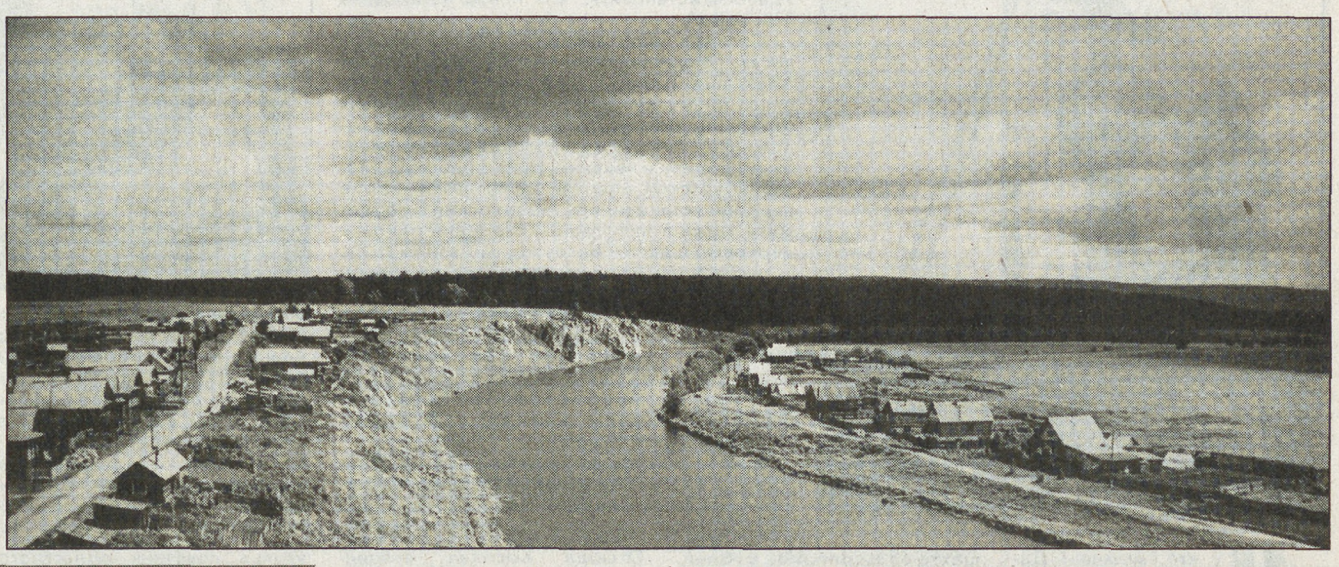

НЕМЫТОЕ НАСЕЛЕНИЕ ИНТЕРЕСУЕТСЯ...

ЕСТЬ ЛИ У МЭРА АВТОНОМНАЯ КОТЕЛЬНАЯ

ЕКАТЕРИНБУРГ. Уже почти месяц горожане живут без горячей воды. Отключения начались в середине июня и за несколько дней весь город остался без горячего водоснабжения.

Как сообщили в пресс-службе «Свердловэнерго», такая ситуация случилась из-за нехватки топлива, необходимого для подачи горячей воды. Запасы газа, угля и мазута не пополняются. К тому же городская администрация задолжала «Свердловэнерго» порядка 100 миллионов рублей. А нет денег — нет воды.

Энергетики сами должны за топливо «Уралсевергазу», поэтому они отказались от поставки дополнительных 75 миллионов кубометров газа из-за нежелания увеличивать долг. По информации пресс-службы торгового дома «Уралсевергаз», в области достаточно топлива для обеспечения жителей горячей водой. Но из-за задолженностей муниципалитетов энергетики не могут оплатить свои долги и приобрести топливо.

Между тем муниципальные потребители — перепродавцы тепловой энергии — не идут на переговоры с энергетиками. Как сообщили в пресс-службе «Свердловэнерго», никаких договоров о погашении долга мэрия не заключает. По словам энергетиков, вина за отсутствие воды полностью лежит на перепродавцах тепла.

Многие жители оплатили за горячую воду июньские счета еще в мае, а теперь им пришли счета и за июль.

— Я вот не буду платить за июль, — говорит пенсионерка, проживающая в Железнодорожном районе по улице Азина. — Что же это такое? Деньги мы платим, а воды нет. Куда уходят наши деньги? Говорят, что их мэрия прокручивает в банке. И у Чернецкого вода есть горячая. Вот пусть его и отключают, а не нас. Что же это за жизнь — ни вымыться, ни постирать.

— У нас семья — четыре человека, — рассказывает Елена Петровна, жительница дома по Азина, 40. — Все — люди взрослые, работают. Кипятим чайник, чтобы сполоснуться. Представляете, что у нас творится по утрам? Сумасшедший дом. Вот бы в горадминистрации выключили свет и горячую воду. И у мэра бы все отключили — пожил бы, как мы.

На вопрос о том, есть ли в доме у мэра и его замов горячая вода, пресс-секретарь главы города Константин Пудов отвечать отказался.

Горожанам остается ходить «на помывку» в бани, которых в городе, как оказалось, не так уж много. В них сейчас — например, в банях на Куйбышева, Первомайской — существует запись. Пришел в 9 утра, записался, а помыться — часов на пять вечера.

По поводу того, что из-за отсутствия горячей воды могут возникнуть вспышки чесотки и педикулеза, горожане могут не беспокоиться.

— Отсутствие горячей воды сильно не влияет на среду обитания человека, — сказала начальник отдела фикторного надзора за средой обитания городского Центра санэпидемстанции Татьяна Фурик. — Сейчас в городе роста таких заболеваний не зарегистрировано.

Александра ШЕИНА

«Хорошая мысля приходит опосля»...

ПРЕДПРИНИМАЮТСЯ ПОПЫТКИ ИЗМЕНЕНИЯ СИТУАЦИИ В ЖКХ

— Наш проект позволит снизить коммунальные платежи населения на 30—50 процентов, при этом исключив полностью всевозможные отключения, — заявили на своей пресс-конференции президент Ассоциации гражданского территориального самоуправления Свердловской области Борис Воронин и председатель совета директоров банка «Северная казна» Владимир Фролов.

По словам разработчиков, проект может изменить ситуацию в сфере ЖКХ в лучшую сторону. Согласно ему, в каждом дворе, максимум в микрорайоне, должен находиться опорный пункт электронных расчетов. Для каждого хватит одного компьютера с выходом в Интернет, с помощью которого происходит связь с банком. На пункте персонал вправе заключать с гражданами договор и выдавать пластиковые карты для проведения расчетов по оплате коммунальных услуг, используя систему электронных платежей. Себестоимость ручного перевода денежных средств от гражданина сейчас составляет 10—15 рублей, что часто оказывается больше отправляемой суммы. Современные технологии позволяют сэкономить средства населения, уменьшив эту цифру в 100 раз.

Поместив на карту определенную сумму денег, человек оплачивает услуги «Свердловэнерго», Горгаза, теплосетей напрямую, а главное — по факту их оказания.

Это означает, что если ЖЭКи не убирают территорию, не красят подъезды, то это все фиксируется советом органов территориального общественного самоуправления, из которых состоит АГТС, и вычитается из оплаты. Если горячая вода при обязательной температуре в 54 градуса не теплее 32—38, то это означает снижение качества услуг и оплаты.

— Мы не занимаемся реформированием коммунального хозяйства, — говорит президент АГТС, — а ставим его в рамки, когда оно будет получать деньги только за то, что делает.

Константин ФОМИНЦЕВ

Жильцы за ЖЭК не отвечают

ПРЕДСЕДАТЕЛЬ КОМИТЕТА ПО ЗАЩИТЕ ПРАВ ПОТРЕБИТЕЛЕЙ НАЗВАЛ ДЕЙСТВИЯ «СВЕРДЛОВЭНЕРГО» ПРОТИВОПРАВНЫМИ

ЕКАТЕРИНБУРГ. В июне Свердловские городские электрические сети угрожают применением к должникам за электроэнергию беспрецедентных мер — отключением этой самой энергии. 14 июня на три часа был обесточен многоквартирный жилой дом на улице Готвальда, 6/2. Как пояснили в пресс-службе «Свердловэнерго», это вызвано тем, что управление капитального строительства не заключило с энергетиками договор о подаче электричества в этот жилой дом.

Примерно в то же время угроза нависла над восемью домами на улицах Шевченко, 11, Мамина-Сибиряка, 2 и 40, Азина, 30, Восточной, 14, Физкультурников, 30, Свердлова, 62, Луначарского, 33. Правда, здесь обесточенными могли оказаться только так называемые «места общего пользования» — лифты и подъезды.

Эти здания обслуживает жилищно-ремонтный трест Железнодорожного района, задолжавший энергетикам 2,5 миллиона рублей. Попытки редакции выяснить причины неуплаты долга у руководства треста были обречены на провал. По старой традиции чиновники начали «футболить» нас от одного к другому, ссылаясь то на отсутствие полномочий разглашать подобные сведения, то на отсутствие у нас письменного разрешения на эту информацию. К счастью, все обошлось — свет в подъездах так и не отключили. Энергетики ограничились лишь предупреждениями, вывешенными на все вышеуказанные дома.

— А что мы можем сделать? — жалуются их жители. — Сидим вот и ждем: сегодня свет пока есть, а завтра, может, отключат...

Незавидная участь — отмечать выпускной в кромешной темноте — могла постичь учеников девяти школ Кировского, Железнодорожного и Ленинского районов. Здесь в середине июня было отключено электричество. В ближайшие дни подобные «неприятности» угрожали еще 20 городским школам. Общая сумма долга образовательных учреждений города составляет более 3 миллионов 604 тысяч рублей. Однако на прошлой неделе все же была достигнута договоренность директора СГЭС Александра Семерикова с администрацией Екатеринбурга по оплате потребленной электроэнергии.

Администрация города гарантировала полную оплату долга по объектам отдела образования в течение июня. В случае если она не выполнит свои обязательства, второго июля электроснабжение школ вновь будет прекращено.

На сегодня угроза прекращения подачи электричества существует для ряда объектов здравоохранения города из-за долга администраций перед Свердловскими энергетическими сетями.

Обесточенным остается кинотеатр «Совкино», долг которого составляет более 23 тысяч рублей. Здесь отменены все сеансы.

По мнению председателя комитета по защите прав потребителей Андрея АРТЕМЬЕВА, действия «Свердловэнерго», ведущие к отключению энергии хотя бы в «местах общего пользования» жилых домов, являются грубейшим нарушением прав потребителей:

— На сегодня в России сложилась такая ситуация: платежи за коммунальные услуги от граждан поступают сначала в ЖЭК, а уж оттуда энергетикам. И большинство людей *исправно платят деньги, а уж кому — они* знать не обязаны. И отключать электроэнергию у них за долги коммунальных служб — это все равно, что требовать у человека долг, которого он не делал.

Если бы «Свердловэнерго» и имело право на отключение энергии, то только в том случае, когда у них был заключен прямой договор с гражданами об оплате электричества, без посредства ЖЭКа. Такая практика, кстати, существует во многих зарубежных странах.

А пока «Свердловэнерго» со своими угрозами действует по произволу, и тот, кто отдаст распоряжение об отключении электроэнергии в жилых домах, должен быть наказан (и, скорее всего, в соответствии с Уголовным кодексом) за самоуправство.

Точно такие дела обстоят с отключением горячей воды за долги «коммунальщиков».

Такого рода отношения между потребителями и производителями (в данном случае энергии) описывает десятка два правовых актов, и урегулированы они могут быть только в Арбитражном суде. Все дело в том, что русские люди не умеют и не привыкли отстаивать свои права. А ведь потребитель, подавший иск в суд, освобожден от уплаты госпошлины — этот процесс обойдется ему бесплатно. Зато нарушитель в следующий раз будет знать, что такие действия просто так с рук не сходят.

Советую жильцам тех домов, в которых все же была отключена энергия, прийти к нам в комитет, где мы научим их, как правильно подать в суд на СГЭС.

Наталия МУСТАФИНА

НА СМЕНУ!
ПОДПИСКА
по самым низким ценам в регионе!
Во всех почтовых отделениях Екатеринбурга и области.
Подписной индекс 53800

ПОГОДА

29—30 июня

По области ожидается переменная облачность, 29-го преимущественно без осадков, 30-го на юге области местами кратковременные дожди, грозы.

Т°С ночью — +9—14°, днем — +19—24°.

Ветер переменных направлений, 2—7 м/сек.

Спрашивайте — ответим! «Горячий телефон» редакции 51-38-75 — с 12 до 17 часов

ТАМОЖНЯ НА ЧУСОВОЙ

СЕЛО СЛОБОДА, ЧТО НЕДАЛЕКО ОТ НОВОУТКИНСКА, В ИЮНЕ ОТПРАЗДНОВАЛО 350-ЛЕТНИЙ ЮБИЛЕЙ

Фото Анатолия ЛАПТЕВА

Основана была Слобода по указу Верхотурского воеводы в 1651 году. Существовала тогда особая разновидность государственных крестьян — «садчики» назывались. Они выбирали место для новых поселений в отдаленных от центра Московии землях и приводили на него людей, селились вместе с ними, образуя новые форпосты Государства Российского для освоения Сибири. «Садчикам» Офанасию Гилеву да Фролу Арапову велено было отыскать участок для обустройства таможни, дабы прекратить беспошлинный ввоз из Сибири пушнины и вывоз туда из России зерна и других продуктов. В XVII—XVIII веках дорог здесь практически не было, передвигались по рекам или зимой по их долинам на собаках.

Место нашли подходящее, на пересечении контрабандных торговых путей, где сходились река Утка и река Чусовая. Вначале попытались было обосноваться на Скачковской горке, где был прежде остяцкий юр (поселение), но татары налетели и разогнали поселенцев. Огляделись те — да вот же он, утес высокий на Чусовой, небольшой полуостров и вокруг — река. Правда, тайгу вековую вырубать надо, зато для крепости бревна будут, да и кочевники не подступятся.

Крепость, как гласят старинные документы, поставили от скалы до скалы, противоположные стены стояли на расстоянии 112 саженей (примерно 250 метров). Первое время через этот таможенный пост проходило немного — человек 300 в год. Но с покорением Сибири русскими казаками торговля пошла оживленнее, и вокруг крепости начало разрастаться село, названное Слободой.

Первым делом, укрепляясь на новом месте, срубили поселенцы над самой рекой часовенку во имя Георгия Победоносца — видимо, чтобы от татарских набегов обороняться помогал. А в 1674 году церковь деревянную возвели; есть сведения, что тогда внутри крепости среди 30 домов стояли жилища для попа и дьякона. Однако через несколько лет она сгорела.

Александр Троян за работой

— Новую решено было сделать каменной и возводили ее по частям, — рассказывает местный краевед Рудольф Александрович Кашин. — Вначале придел построили во имя Зосимы и Савватия, соловецких преподобных отцов. Но вскоре она перестала вмещать всех желающих: к моменту начала сплава в Слободе собиралось до пяти тысяч человек, да само население было полторы тысячи. Поэтому рядом построили главный храм с прежним названием Георгия Победоносца, а в 1894 году их соединили в единый комплекс. Архитектура его с тех пор и до сего дня сохранилась практически без изменений.

Церковь эта действительно хороша, величава и, кажется, всем своим видом говорит об уверенности пришедшего сюда православного люда в своей силе и непобедимости. Когда-то рядом с ней был погост и до сей поры сохранились металлические и каменные плиты с удивительными для современного человека надписями на кириллице. С трудом можно прочесть на одной из них, что здесь лежат останки священника Павла Ахадонова, который отошел в мир иной «апреля 3 дня», а год обозначен буквами древнерусского языка, изображавшими тогда одновременно и числа. Удалось установить, что плита датирована 1781 годом.

Сегодня часть церкви — в строительных лесах. Проржавевшие части купола меняет Александр Троян — специалист родом из Талицы. Много куполов на уральских церквах отреставрировано руками этого бывшего художника-оформителя и преподавателя резьбы по дереву и чеканки. На его работу в Екатеринбургской епархии даже что-то вроде очереди установилось. Но до осени он будет жить здесь в небольшом строении рядом с церковью и делом богоугодным заниматься.

— Церковь наша известная, ее и в советские времена не закрывали, — говорит местный священник отец Владимир. — Из Екатеринбурга даже нередко приезжают сюда обвенчаться, покреститься. Объясняют, что душа здесь отдыхает, чистота особенная, да и обряды мы по всем правилам проводим. Вот отремонтируем, покроем стены заново — еще красивей будет.

Живой свидетель проистекавших со Слободой в XX веке перемен — Анастасия Прокопьевна Могильникова. Бабушке Насте, как зовут ее сельчане, 93 года, и все она прожила именно здесь.

— Нас у тяти было шестеро, жили небедно, по миру ни один не ходил, — вспоминает Анастасия Прокопьевна. — Он не матькался никогда, но сердитый был, мы его все слушались. Революция когда случилась, началась гражданская война, мы одно время в амбаре спали. Сидим и ждем, кто придет: белые или красные? Как-то белые нагрузили на нашу лошадь всего, да вместе с ней тятю увели. Потом ничего, отпустили. Конечно, было большое хозяйство и корова, и куры. Налог с нас в год брали — 250 литров молока, 40 килограммов мяса, 100 яиц. А свою семью кормить? В тридцатые годы семью

Володя, сын отца Владимира, на звоннице

раскулачили, забрали все, даже швейную машинку. В войну муж ушел на фронт, я одна с четырьмя детьми осталась. Всех выкормила, по миру не пустила, но как тяжело было! В колхозе давали по 200 граммов овсяного хлеба в день, а денег — нет, все за «палочку» робили. Пошла на пенсию с 20 рублей зарплаты — так какая она у меня? Нынче хоть, слава Богу, дрова привезли, а в прошлом годе покупать пришлось. Спасибо, дети помогли, они меня не забывают.

Тут бабушка Настя не удержалась и прослезилась — видно, очень непросто пережила минувшую зиму. «Детям» и самим нелегко — сыну, что живет в Первоуральске, уже 73 года, он инвалид II группы, чуть младше дочери — одна там же, вторая в Екатеринбурге, третья в Башкирии. Мать не забывают, приезжают, но она из Слободы — никуда, поэтому здесь за ней ухаживает знакомая женщина, водит ее в церковь: Анастасия Прокопьевна всегда была верующая, даже в минувшие атеистические времена.

Рудольф Кашин

По нынешнему порядку село Слобода — одно из шести частей административного образования поселок Новоуткинск. Там же значится и поселок Коуровка с одноименной станцией железной дороги, на которой и нужно выйти, чтобы попасть в Слободу.

— Сейчас здесь живут в основном пожилые люди, — говорит заместитель главы администрации поселка Новоуткинск Николай Еременко. — Из 365 жителей сотня — горожане, дачники. Прежде было отделение уткинского совхоза, большой свинокомплекс, две лесопилки. Теперь это все не действует, оставшееся трудоспособное местное население работает на станции Кузино, что в пяти километрах, или на заводе «Искра» в Новоуткинске, а кто — в Первоуральске.

Выживают здесь по-разному, но держится село, ребятишек деревенских бегает немало. К юбилею они и танцевальный номер подготовили, и костюмы красочные сшили. А местные сочинители выражали свои чувства в частушках и стихах. Алексей Тумаков, преподаватель училища, написал посвящение селу, где есть такие строки: «Пусть в суровой уральской глуши возрождается связь поколений». Наверное, каждый из слободчан, что в возрасте, мечтает о том же — чтобы несмотря на все реформы и перемены село не опустело. Пусть по-прежнему ездят сюда и горожане, перебираются через Чусовую с замиранием сердца по шаткому мосту к церкви и, оглядев пейзаж и панораму, выдыхают с облегчением: как здесь все-таки здорово!

Светлана ЛЕБЕДЕВА
Слобода—Екатеринбург
(Продолжение следует)

Минувшие сутки

◆**Аэрофлот с первого июля полностью запрещает курение.**

◆Главным дирижером Большого театра назначен АлександрВедерников.

◆**В Санкт-Петербурге на малой Октябрьской железной дороге состоялся 5-й слет юных железнодорожников детских дорог России.**

◆20 килограммов марихуаны обнаружили в Урус-Мартане.

◆**В Лондоне с аукциона Сотби продана редчайшая картина французского импрессиониста Клода Моне.**

◆В Японии создан самый быстрый в мире электромобиль.

◆**Тропические леса Амазонки могут исчезнуть уже через 40 лет.**

◆В Чечне на мине подорвались восемь подростков.

◆**Калифорнийский миллионер Денис Тито призвал США возобновить программу по отправке на орбиту непрофессиональных астронавтов.**

◆Полиция земли Гессен в Германии целый день занималась поисками настоящего крокодила в Рейне.

◆**В Японии состоялась грандиозная кинопремьера нового фильм Стивена Спилберга.**

◆Теперь и Южная Корея запрещает пользоваться мобильником за рулем.

◆**Саранча пришла в Иркутскую область.**

◆В Канаде обнаружены свежие следы снежного человека.

◆**Необычный жеребенок, похожий на зебру, родился в Англии у пони по кличке Тилли.**

◆В Иране гулять по Интернету теперь можно только с 18 лет.

По материалам ИНТЕРНЕТА

БУЛАНАШ: каким будет завтра?

ЗАКРЫТЬ ШАХТУ МОГУТ ТОЛЬКО САМИ ШАХТЕРЫ

— Ну что, мужики? Давайте думать, как найти возможность, чтобы сохранить коллектив, шахту, не допустить ее закрытия. Предлагайте...

Усталый голос. Тишина в зале. Зал — довольно обшарпанный «красный уголок» шахты «Егоршинская». На стульях два-три десятка угольщиков. В основном ИТРы: администрация, мастера, начальники участков и подразделений. Впереди сидит, ждет ответа генеральный директор объединения «Вахрушевуголь» Николай Индиков.

Совещание это, проходившее в середине июня, не первое. Однако свет решения пока не брезжит. Рабочие и руководство вновь и вновь крутятся вокруг одних и тех же вопросов, но словно бы в разных потоках. И верчение это может длиться еще долго. С одной стороны, люди понимают, что нужно что-то решать. Положение на шахте критическое. С другой — оно уже давно критическое. Привыкли.

Последний раз я был в Артемовском три года назад. Тогда по всей стране прокатились волнения угольщиков. Шахтеры стучали касками в Москве, садились на рельсы. Неспокойно было и в пригороде Артемовского, на шахтах поселка Буланаш. Полтора месяца с августа по сентябрь 1998 года шахты были охвачены забастовкой. Своего пика накал страстей достиг примерно в середине сентября. Угольщики тогда вышли на улицу и перекрыли железнодорожный переезд в Артемовском. К месту ЧП срочно выехал министр топлива и энергетики Свердловской области Виктор Штагер.

Три года назад, как и сейчас, шахтеры требовали свою зарплату. Собственно, не сильно изменился и срок задержки. В августе 98-го долг по зарплате на шахте составлял в среднем восемь месяцев. В июне 2001-го — шесть-семь. Причина возникновения долга объясняется просто: потребители не платили за уголь. В основном буланашским каменным углем отапливаются небольшие города и поселки на востоке области. И в 1998 году, и сейчас — это, по большей части, дотируемые муниципальные образования. Тогда ситуацию усугубляли два фактора: буланашский уголь брали неохотно, а расплачиваться за него предпочитали бартером. Если платили вообще. Средств, выделяемых из областного бюджета муниципалитетам, не хватало даже на то, чтобы вовремя платить зарплату бюджетникам. Что уж там говорить о далеких шахтерах?

Сегодняшнее бедственное положение угольщиков — последствия той ситуации, когда все и всем были должны. Так, Буланашская ТЭЦ в принципе платит текущие платежи, но за ней (читай за Артемовским районом. — М.Ч.) остается долг — 21 миллион рублей. Это как раз сумма долга по зарплате для всей шахты. Всего потребители задолжали шахте 65 миллионов рублей.

Конечно, за три года ситуация изменилась к лучшему. Муниципальные образования теперь готовы брать уголь, причем за живые деньги. С ноября прошлого года бартер в расчетах исчез совсем. Появились новые выгодные покупатели «каменного золота», к примеру, Артемовская ТЭЦ, входящая в структуру «Свердловэнерго». Здесь готовы купить в этом году 80 тысяч тонн буланашского угля. Вот только добудут ли его? За последние три месяца, считая июнь, поднято «на гора» от силы 23 тысячи тонн. Это очень мало. Для того чтобы шахта была не совсем убыточна, столько угля нужно добывать в месяц.

Если что и изменилось к лучшему, то только не для шахтеров. Они, как и три года назад, периодически получают лишь процент от суммы задолженности. Зачастую всего лишь несколько сотен рублей. Отсюда низкая производительность: за последние четыре года объемы добычи упали с 400 до 197 тысяч тонн в год. По словам председателя профкома шахты Анатолия Скутина, слова об областной программе энергетической безопасности остаются только словами на устах чиновников. На шахте от них ничего не меняется.

Наша газета уже рассказывала как в марте-апреле этого года несколько десятков угольщиков объявляли акции протеста, отказывались выходить на поверхность, тормозя тем самым работу шахты. Они добились полного или частичного погашения задолженности, оставив, правда, остальных с грошевыми подачками.

ЛЮДЕЙ МНОГО — ЛЮДЕЙ МАЛО

На последнем совещании одним из самых больных стал вопрос о персонале. Вернее, целая серия вопросов. Ситуация на шахте сложилась парадоксальная. С одной стороны директор шахты Сергей Степанов заявил, что только за последние пять месяцев с предприятия уволилось 230—240 человек. С другой — руководство вышестоящей организации АО «Вахрушевуголь» считает, что необходимо сократить, как минимум, 200 рабочих и управленцев, дабы добиться оптимальной численности.

Сегодня персонал шахты — 1090 работников. Он делится на две неравные половины: подземщики, связанные непосредственно с добычей угля, и наземные, вспомогательные участки. Причем при нынешних темпах добычи больше половины наземного персонала находится в добровольно принудительных отпусках с сохранением 2/3 заработка или без денежного содержания. Понадобится человек — вызовут. Под землей ситуация иная. Практически каждый выступающий начинал свою речь с того, что заявлял о нехватке рабочих рук.

— Сокращаться дальше некуда. На нашем участке и так каждый третий — ученик. Отсюда высокая аварийность...

— Не хватает машинистов...

— Полностью отсутствует ремонтная группа...

— Нет слесарей...

— Уходят самые здоровые и работящие. Вся надежда на ветеранов...

В некоторых подразделениях самому молодому уже исполнилось 50 лет. Молодежь на шахту не идет. Зато с шахты уходят в поисках лучшей доли самые способные и работящие. Уезжают в Екатеринбург, отрываясь от дома. Кто-то устраивается на Буланашский машиностроительный завод. Тот было совсем захирел, но сегодня, скооперировавшись с Уралмашем, встает на ноги. Появился и новый вид «летунов». Люди приходят в забой, худо-бедно работают там два месяца. Потом увольняются, встают на биржу труда и получают пособие — 2400 рублей. Не меньше, чем шахтер в лаве, причем регулярно.

Проблемой для руководства стали большие отпуска. Сегодня отпуск шахтера — 66 рабочих дней, а если после отпуска еще уйти в продолжительный больничный, то рабочий год сократится почти наполовину. По словам директора только из-за отпусков шахта ежедневно недосчитывается примерно 300 рабочих.

Однако на совещании речь все-таки пошла не об отпусках, а о том, что и с таким количеством рабочих можно было бы работать лучше. Можно, но... По меткому замечанию одного из начальников участков, сегодня в шахте идет «тихая забастовка». Угольщики рассуждают так: «выдали нам вчера пять процентов от долга — вот мы на пять процентов от плана и поработаем». Примерно то же говорят другие мастера и начальники участков.

— У нас нет аргумента, «палки», чтобы заставить человека работать. Люди могут ничего не делать или делать не так, а в ответ на замечание огрызаться, мол, ты нам сперва денег дай, а потом заставляй работать. Некоторые позволяют себе пьянство на рабочем месте, зная, что заменить их некем...

В ответ присутствовавший на совещании член Совета директоров АО «Вахрушевуголь» советник областного правительства Анатолий Панин заявил, что только в апреле 50 процентов от фонда заработной платы «Вахрушевуголь» были переданы шахте. В мае — еще 35 процентов. В обоих случаях сумма превышала месячный фонд заработной платы.

— Но ведь большую часть денег получили бастующие, нам-то — фигу!

— Сами так распределили деньги...

Увы, но сегодня на Егоршинском шахтоуправлении экономическая реальность не стыкуется с социальной. Первая убеждает: начните работать, дайте уголь, за него вы получите свои деньги. Вторая противоречит: мы уже работали, а денег не получили.

Говорят, что у человека возникает своеобразная апатия, если он долго не может найти работу. Постепенно он перестает ее искать. Даже если предлагают — отказывается. Максимум — халтура на день-два, чтобы сразу получить деньги. Похожее происходит и с шахтерами. Когда несколько раз за отопительный сезон аврально требовался уголь, и приезжал глава Артемовского района с векселем на 100 тысяч. Когда тут же расплачивались за добытое топливо — тогда производительность труда за день поднималась в разы. Поднапрячься же и работать на перспективу в надежде, что долг когда-нибудь погасят, люди не хотят. Да особо и не на чем.

НАЗАД К «ЧЕРЕМУХЕ»!

Еще один больной вопрос — техника. По словам специалистов, оборудование для добычи и транспортировки угля, для создания в шахте жизненно пригодных условий износилось до крайности. На сегодня на одном из стволов шахты остался всего один «живой» вентилятор главного проветривания. Это при том, что по загазованности шахты сверхкатегорийные. Часть стационарного оборудования не менялось со времен основания шахты.

Сейчас с большим трудом пытаются запустить угольный комбайн. По словам начальника комбайновой лавы, собрали его из старых запчастей. Часто подбирали то, что было выброшено как выработавшее ресурс несколькими годами раньше. И все равно большой части оборудования не хватает. А как будет работать такой антиквариат, можно догадаться.

На участках с ручным трудом не хватает перфораторов. Одна из бригад вообще осталась с одним отбойным молотком. Какой тут разговор о производительности! В пору вспомнить о дедовском ломе — «черемухе».

Не хватает элементарного: ламп для шахтерских светильников и крепежных гидростоек. Все участники говорили о постоянных поломках. Рудничная вода «ест» железо, а его давно не меняли. Нет денег. У ремонтного подразделения месячный бюджет 20 тысяч рублей, а один подшипник для конвейера стоит 8 тысяч. Еще нужно покупать прочие запчасти и дорогой лес.

Остроты в видах на перспективу добавил начальник энергомеханического участка.

— Если так пойдет дальше, то доживем мы только до зимы. А зимой просто заморозим ствол шахты. Если раньше не затопим...

Самое печальное, что на реконструкцию шахты не раз выделялись деньги из федерального бюджета. Однако все они, по выражению гендиректора «Вахрушевугля», проедались, то есть тратились на зарплату. Больше из Москвы получить средства вряд ли получится.

Впрочем, Николай Сергеевич сообщил, что заключен договор о поставке в кредит нового оборудования на 10 миллионов рублей, в том числе угольного комбайна. Это позволит открыть вторую комбайновую лаву и существенно увеличить добычу.

Однако все опять же упирается в человеческий фактор. На новом оборудовании нужно еще захотеть работать. Да и кому работать? По словам Сергея Степанова, на одну-то комбайновую лаву собирали людей со всей шахты. И их удержать не получается.

Однако Анатолий Панин уловил некие ободряющие тенденции в самом факте, что речь на совещании зашла о технике. По его словам, раньше на подобных мероприятиях говорили только о зарплате.

Хорошо, если это не попытка выдать желаемое за действительное. Вообще-то, впечатление от встречи начальства с рабочими самое тягостное. Налицо непонимание. Рабочие не хотят работать без денег, а руководство уже не может найти аргументов, чтобы убедить людей взяться за дело всерьез. Не помогло даже заключенное в начале апреля соглашение, где прописывалось, что на шахту будут перечисляться деньги на текущую зарплату и погашение задолженности при условии выполнения плана добычи. Однако вплоть до двадцатых чисел апреля то тут, то там вспыхивали забастовки. План оказался сорван, а рабочие, не получившие деньги в обещанном объеме, еще более деморализованы. Как итог достаточно шумного совещания можно привести слова Николая Индинова:

— Да, с таким настроением нам остается только выйти на правительство и сообщить, что мы не работаем...

БУДЕТ УГОЛЬ — БУДЕТ ШАХТА

Уже после совещания я спросил генерального директора «Вахрушевуголь» о том, насколько в действительности опасна для существования шахты сегодняшняя ситуация.

— К сожалению, это не пустая угроза. Шахта реально может прекратить свое существование из-за того, что она убыточна. Если предприятию должны 65 миллионов рублей, то само оно должно за электроэнергию и в бюджеты разного уровня 356 миллионов. Разница почти в шесть раз. Правительство России издало четкий документ, где прописано, что убыточные шахты должны быть закрыты. Сегодня, правда, есть возможность погашать долги перед основным кредитором — госбюджетом — по достаточно мягкой схеме. Однако обязательное условие этой схемы — платить текущие платежи. Для этого необходимо, чтобы шахта давала в год, как минимум, 260—280 тысяч тонн. На деле здесь в апреле добыто 4 тысячи тонн, в мае — 9, а в июне, судя по всему, будет добыто не более 10. Рост слишком маленький. Мы не можем продать уголь, которого нет и, соответственно, не можем платить зарплату. Если эта тенденция сохранится — шахта не выживет по экономическим причинам. Ни правительство России, ни департамент угольной промышленности, ни Соцуголь не поможет.

— Шахта стала убыточной не вчера. Почему же она не попала под действие постановления правительства России о реструктуризации угольной отрасли? Почему ее не закрыли?

— Дело в том, что убыточность шахты нигде не учитывалась отдельно. Предприятие это входит в объединение «Вахрушевуголь», которое в целом прибыльно. Однако с нынешними темпами работы шахта становится слишком тяжелой ношей. Только в этом году она уже обошлась «Вахрушевуглю» в 30 миллионов рублей. Столько же убытков она принесла и в 2000 году. Буланашский уголь всегда был дорог, но сегодня его себестоимость уже чересчур велика. При продажной цене в 530 рублей за тонну себестоимость тонны доходит до 1200 рублей без учета общезаводских расходов.

— Сегодняшнее совещание, похоже, ни к чему не привело. Надеюсь, это не последняя попытка найти компромисс?

— Совещание — это начало большой внутренней работы по вопросам организации труда. Начиная с ответственности, с формы оплаты, с материального стимулирования рабочих, заканчивая ответственностью за выдачу заработной платы, за информацию руководителей. Потому что в целом текущая зарплата за 2001 год выплачена. Начислено было за пять месяцев 13 миллионов, а выплачено 15. Люди этой информацией не владеют. Профком и дирекция должны доводить до народа: кому они выплатили и за сколько. А то получается, что кто-то правдами и неправдами добивается выплаты всей зарплаты вместе с задолженностью, а кто-то, действительно, получает лишь небольшой процент от долга. К сожалению, сегодня присутствует определенная неразбериха с учетом задолженности и выплатой заработной платы. В ближайшее время сюда приедут специалисты-финансисты и будут разбираться...

Закрытие шахты в Буланаше не станет большим событием для России. За последнее время по стране в рамках программы реструктуризации закрыто около двухсот угольных шахт и разрезов. Закрываются целые объединения на Сахалине, в Башкирии и Перми.

Однако для Свердловской области потеря будет ощутимая. Буланашский уголь лучше подходит к топкам муниципальных котельных, чем бурые угли с Карпинских и Волчанских разрезов. Даже дорогой он дешевле Казахстанских и Кузбасских углей. Собственное топливо обеспечивает энергетическую безопасность области. Кроме того, по соседству с шахтой готовится начало открытой добычи угля из двух небольших месторождений. Готова ли область и Артемовский район, в частности, получить с закрытием шахты лишнюю тысячу безработных? Вряд ли.

Что же будет дальше? На этот вопрос мне ответил Анатолий Скутин, невольно повторивший сказанную им три года назад фразу: «Все от нас зависит. Будем работать — останемся, не будем — закроемся».

Михаил ЧЕРЕПАНОВ
Буланаш—Екатеринбург

ПРОГРАММА ТЕЛЕВИДЕНИЯ • ПРОГРАММА ТЕЛЕВИДЕНИЯ

ПОНЕДЕЛЬНИК, *2 июля*

«ОРТ»
06.00 Телеканал «Доброе утро»
09.00 Новости
09.15 «Воздушные замки». Сериал
10.10 «Поле чудес»
11.20 Спасатели. Экстренный вызов
11.50 «Библиомания»
12.00 Новости
12.15 Телеканал «Добрый день»
12.55 Х/ф «Будьте моим мужем»
14.30 «Космос: 9 минут до неба: Космодром»
15.00 Новости (с сурдопереводом)
15.20 М/с «Все псы попадают в рай»
15.40 «Звездный час»
16.10 Мультсериал «Покемон»
16.35 Веселые истории в журнале «Ералаш»
16.55 Х/ф «Сердца трех»
18.00 Вечерние новости (с сурдопереводом)
18.20 «С легким паром!»
18.50 «Воздушные замки». Сериал
19.50 Многосер. фильм «Зал ожидания»
21.00 «Время»
21.40 Премьера. «Закон джунглей». Д/с
22.30 Сериал «Секретные материалы»
23.30 Ночные новости
23.55 Программа «Цивилизация»
00.30 Т/с «Полная безопасность»

«РОССИЯ»
05.50 СГТРК. УТРЕННИЕ НОВОСТИ
06.00 РТР. ВЕСТИ
06.15 «Верность любви». Т/с (Италия)
06.50 СГТРК. УТРЕННИЕ НОВОСТИ
07.00 РТР. ВЕСТИ
07.15 СЕМЕЙНЫЕ НОВОСТИ
07.25 «Телепузики». Программа для детей
07.50 СГТРК. УТРЕННИЕ НОВОСТИ
08.00 РТР. ВЕСТИ
08.15 М/ф
08.30 «Москва – Минск»
08.45 «Православный календарь»
08.50 СГТРК. УТРЕННИЕ НОВОСТИ
09.00 РТР. ВЕСТИ
09.15 Боевик «Остров МакКинси» (США)
11.00 ВЕСТИ
11.30 «Санта-Барбара». Т/с (США)
12.30 «Селеста». Т/с (Аргентина)
13.30 СГТРК. «Собинфо»
13.45 «Ситуация»
14.00 РТР. ВЕСТИ
14.30 «Шальные деньги». Т/с (Бразилия)
15.30 «Луиза Фернанда». Т/с (Венесуэла)
17.00 ВЕСТИ
17.30 СГТРК. И о погоде
17.35 Наши премьеры «Простые истины» Д/ф
18.05 «Досье»
18.30 НОВОСТИ
18.55 И о погоде
19.00 ПРЕМЬЕРА. Т/с «Воздушная полиция»
20.00 ВЕСТИ
20.30 СГТРК. ВЕЧЕРНИЕ НОВОСТИ
20.50 Т/с «Возвращение Будулая». 1985 г.
22.30 Михаил Жванецкий. «Простые вещи»
23.00 ВЕСТИ
23.30 СГТРК. ИТОГИ ДНЯ
23.40 РТР. ПОДРОБНОСТИ
23.50 Боевик «Быстрые деньги» (США)
01.40 «Спорт за неделю»
02.40 СГТРК. ИТОГИ ДНЯ
02.50 «И о погоде»
02.55 «Жизнь длиною в век». Павел Роддэ

«НТВ»
07.00 «СЕГОДНЯ УТРОМ»
07.15 «Криминал»
07.25 Погода
07.30 «Карданный вал»
07.40 «Впрок»
08.00 «СЕГОДНЯ УТРОМ»
08.20 Спорт
08.25 Погода
08.30 «Большие деньги»
08.40 «Криминал»
08.50 Сериал «КУРОРТНЫЙ РОМАН»
10.00 «СЕГОДНЯ»
10.30 Сериал «КУРОРТНЫЙ РОМАН»
11.45 «ВПРОК»
12.00 «СЕГОДНЯ»
12.30 Т/с «АДЪЮТАНТ ЕГО ПРЕВОСХОДИТЕЛЬСТВА»
14.00 «СЕГОДНЯ»
14.30 «КАРДАННЫЙ ВАЛ»
14.40 «БОЛЬШИЕ ДЕНЬГИ»
14.55 Сериал «ЕЕ ЗВАЛИ НИКИТА» (США)
16.00 «СЕГОДНЯ»
16.30 «СТАРЫЙ ТЕЛЕВИЗОР»
17.40 «КУКЛЫ»
18.00 «СЕГОДНЯ»
18.35 Сериал «КРУТОЙ УОКЕР» (США)
19.40 Х/ф «ЧТО СКАЗАЛ ПОКОЙНИК»
21.00 «СЕГОДНЯ»
21.30 ГЕРОЙ ДНЯ
21.45 «КРИМИНАЛ»
22.05 «КРИМИНАЛЬНАЯ РОССИЯ»
22.45 Сериал. «ПРОФЕССИОНАЛЫ»
00.00 «СЕГОДНЯ»
00.40 Сериал «НЕПРИКАСАЕМЫЕ» (США)

«КУЛЬТУРА»
10.00 Программа передач
10.05 НОВОСТИ КУЛЬТУРЫ
10.20 После новостей..
10.40 «Сказка о царе Салтане». Х/ф
12.00 ТЕМ ВРЕМЕНЕМ
12.25 Детские песни на стихи Романа Сефа
12.45 «По ту сторону одиночества. Габриэль Гарсиа Маркес». Д/ф
13.40 «Эмили». Т/с (Канада, 1991)
14.30 НОВОСТИ КУЛЬТУРЫ
14.40 «В огне брода нет». Х/ф
16.10 «Поклонникам Терпсихоры»
16.30 НОВОСТИ КУЛЬТУРЫ
16.45 «Жизнь А. Н. Островского». Пер. 1-я
18.00 НОВОСТИ
18.10 «Приключения швейцарской семьи Робинсон». Т/с (Франция, 1982)
18.35 «Сеча при Керженце». Мультфильм
18.45 МУЗЫКАЛЬНЫЕ ДОМА. Е. Ф. Гнесина
19.10 «Центры современного искусства»
19.25 «Власть факта»
19.40 «Эмили». Т/с (Канада, 1991)
20.30 НОВОСТИ КУЛЬТУРЫ
20.40 «Мир авиации». Тележурнал
21.05 «ЗВЕЗДЫ БЕЛЫХ НОЧЕЙ». Пер. 3, закл.
21.30 «Сократ на дуэли». Д/ф
22.10 «Вечерняя сказка»
22.20 «Ну, погоди!». Мультсериал
22.30 НОВОСТИ КУЛЬТУРЫ
22.50 ЗАВЕЩАНИЕ XX ВЕКА. Авторская программа Г. Боровика. «А. Ф. Керенский. Встреча. Нью-Йорк». Часть 1-я
23.35 После новостей..
23.55 «Необыкновенный концерт». Ф/спект. Госуд. акад. центр. театра кукол Образцова
01.25 «Пейзаж с можжевельником». М/ф
02.00 НОВОСТИ КУЛЬТУРЫ
02.20 Программа передач

«ОБЛАСТНОЕ ТВ»
08.20 «КАЛКАН»
08.50 «БОДИМАСТЕР»
09.15 Мир всем
09.30 Х/ф «Микола и Миколка»
11.10 М/ф
11.40 Х/ф «Спаситель»
13.30 «Магия оружия»
14.00 Т/с «Нежный яд»
15.00 Детский час
17.00 Т/с «Нежный яд»
18.00 В мире дорог
18.20 «Теле шоу Пять с плюсом»
18.55 Погода ОТВ
19.00 В прямом эфире «ДИАГНОЗ. ЗДОРОВ»!
20.00 «СОБЫТИЯ»
20.45 «Спорт – Акцент»
21.00 Т/с «Династия грязной воды»
21.50 65 – лет ГИБДД. Виктор Рямов
22.30 Новости «Десять с половиной»
23.00 «Минувший день»
23.10 «Земля Уральская»
23.30 «СОБЫТИЯ»
00.15 «Спорт – Акцент»

«10 КАНАЛ»
06.35 Астропрогноз на 02.07
06.40 Спецпроект ТАУ «Зюрзя, или Уральский Монацит»
07.40 Астропрогноз на 02.07
07.45 «10 минут с Депутатом Государственной Думы Е. Г. Зяблицевым»
08.00 Шоу-программа «Несчастный случай»
08.30 «Телеспецназ»
08.45 «Случайный свидетель»
09.30 Новости
09.45 Х/ф «Дорогая Клаудиа» (Австралия)
11.35 Комедийный сериал «МЭШ» (США)
12.05 Триллер «Тридцать девять ступеней»
14.30 Новости
14.45 «Телеспецназ»
15.00 Телесериал «Пляж» (США)
16.00 «Секретные материалы» (США)
17.00 Мультсериал «Дьяволик» (США)
17.30 М/с «Приключения полевого мышонка»
18.00 Телесериал «Дракоша и компания»
18.30 Новости
18.45 Программа «Гостиный двор»
19.00 Теленовелла «Раузан»
20.00 «Случайный свидетель»
20.30 Информационный канал «Обозрение»
21.00 Культовый мультсериал «Симпсоны»
21.30 «Новости 9 1/2» И. Шеремета
22.30 Т/с «Марш Турецкого»
23.40 Триллер «Блеск славы» (США)
01.50 Комедийный сериал «МЭШ» (США)
02.20 Новости
02.35 «Футбольный курьер»
02.50 Программа А. Санникова «Подлинник»
03.10 «Новости 9 1/2» И. Шеремета
04.10 «Минувший день. До 04.25

«4 КАНАЛ»
06.00 Шоу «Скрытой камерой» (США)
06.30 Программа «МИР РАЗВЛЕЧЕНИЙ»
07.00 «УТРЕННИЙ ЭКСПРЕСС»
09.00 Теленовелла «Сеньора»
09.30 Муз. программа «Хит-парад на ТНТ»
10.00 «Сегодняшко» за неделю»
11.00 Фантастический сериал «Парадокс»
12.50 Мультфильмы
13.20 Программа «Мегадром агента Z»
13.45 Программа «Смотритель»
14.00 Телесериал «ДЕРЗКИЕ И КРАСИВЫЕ»
14.30 Мелодрама «Королева сердец»
15.30 Мультсериал «Черный пират»
16.00 Сериал «Пытливые умы» (Канада)
16.25 Погода
16.30 Теленовелла «ВЛАСТЬ ЖЕЛАНИЯ»
17.30 Документальный сериал «На пределе»
18.00 Ток-шоу «Страсти по Соловьеву»
18.30 Тележурнал «Из жизни женщины»
19.00 НОВОСТИ
19.30 Х/ф «НА ТРОПЕ ВОЛКА»
20.30 НОВОСТИ
21.30 Мелодрама «ЛЕТО ЛЮБВИ» (Белорусь)
23.25 Погода на завтра
23.30 Новости «ВЕСЕЛЫЕ И НАХОДЧИВЫЕ»
23.45 Ток-шоу «Страсти по Соловьеву»
00.15 Сериал «ПАПОЧКА-МАЙОР» (США)
00.45 Муз. канал «На ночь глядя»
02.00 НОВОСТИ

«РТК»
07.00 Программа мультфильмов
07.30 М/с «Приключения Вуди и его друзей»
08.00 Т/с «Беверли Хиллз-90210»
09.00 Музыкальная программа
09.30 Т/с «Мерлоуз Плейс»
10.30 Боевик «ШАЛЬНАЯ БАБА»
12.30 Программа мультфильмов
13.00 ТЕЛЕМАГАЗИН HBS
13.30 «Служба спасения. Екатеринбург»
13.45 Музыкальная программа
14.00 Т/с «Северная сторона»
15.00 М/с «Приключения Вуди и его друзей»
15.30 М/с «ТАСМАНСКИЙ ДЬЯВОЛ»
16.00 М/с «БИТЛДЖУС»
16.30 М/с «БЭТМЕН»
17.00 Т/с «Чарльз в ответе»
17.30 Т/с «МОРК И МИНДИ»
18.00 Телеигра «ПЕРВОЕ СВИДАНИЕ»
18.30 Т/с «МОЕ ВТОРОЕ «Я»
19.00 «НОВОСТИ в 19.00»
19.25 ПОГОДА
19.30 «ПОСЛЕСЛОВИЕ»
19.45 «НОВОСТИ»
20.00 Т/с «ЗАЧАРОВАННЫЕ»
21.00 Х/ф «БРИОЛИН-2» (США, 1982 г.)
23.25 ПОГОДА
23.35 Т/с «STAR TREK – ЗВЕЗДНЫЙ ПУТЬ»
00.35 Т/с «МОРК И МИНДИ»
01.05 Т/с «ВЕСЕЛАЯ КОМПАНИЯ»
01.35 Комедийный сериал «КАК В КИНО»
02.10 ШОУ-БИЗНЕС
02.40 «Канал QP»

«АТН»
08.00 Мировая мода на канале «FASHION TV»
08.35 «Монинг-конкурс. Что сказал Татищев?»
08.40 «32-битные сказки»
08.55 «Блокнот туриста»
09.00 Мировая мода на канале «FASHION TV»
10.00 Молодежный хит «САН-ТРОПЕ»
11.00 Мировая мода на канале «FASHION TV»
12.00 «Контуры будущего. автоматизация»
12.30 Культовый сериал «ДАЛЛАС»
13.25 «Монинг-конкурс. Что сказал Татищев?»
13.30 Мировая мода на канале «FASHION TV»
14.00 Х/ф «БЕЛЫЕ ОДЕЖДЫ», 1 серия
15.25 «Блокнот туриста»
15.30 Молодежный хит «САН-ТРОПЕ»
16.25 «Монинг-конкурс. Что сказал Татищев?»
16.30 Х/ф «ИЛЛЮЗИЯ УБИЙСТВА»
17.30 «32-битные сказки»
17.40 Мультфильм
17.55 «Монинг-конкурс. Что сказал Татищев?»
18.00 Культовый сериал «ДАЛЛАС»
18.55 «Блокнот туриста»
19.00 «Контуры будущего. автоматизация»
19.30 «Известия АТН»
20.10 «Монинг-конкурс. Что сказал Татищев?»
20.15 Мировая мода на канале «FASHION TV»
20.30 «АВТОМОТОСПОРТ ТВ»
21.00 Х/ф «ТЕМНАЯ СТОРОНА СОЛНЦА»
23.00 «Известия АТН»
23.40 Финансовая программа «Деньги»
23.50 Мировая мода на канале «FASHION TV»
00.00 «Блокнот туриста»
00.05 Х/ф «ИЛЛЮЗИЯ УБИЙСТВА»
01.00 Мировая мода на канале «FASHION TV»

«ЭРА-ТВ»
05.55 «АСТ – журнал»
06.25 Х/ф «Исповедь содержанки»
07.55 «Ночные новости»
08.00 М/ф «Храбрый Пак», «Два богатыря»
08.30 «Из жизни животных»
08.45 Телемагазин «Здоровая семья»
08.55 «Гербы России»
09.15 «Магазин на диване»
09.30 М/с «Суперкнига», 29 серия (США)
09.55 Сериал «Люди и горы» (Франция)
10.20 Телемагазин «Здоровая семья»
10.40 Т/с «Ветер в спину», 8 серия (Канада)
11.30, 12.30, 15.30, 16.30, 17.30, 18.30, 19.30, 21.30, 22.30, 23.30, 00.30, 01.30, 03.30, 04.30 – «Факты дня»
11.35 Телемагазин «Здоровая семья»
11.50 Х/ф «Прощай, Рокфеллер» (Польша)
13.30 «Ночные новости»
13.35 Сериал «Путеводитель для гурманов»: «Вино Нового Света. Южная Африка», ч. 1
14.05 М/с «Суперкнига», 29 серия (США)
14.30 Информационная программа «Факт»
14.45 «АСТ – журнал»
15.15 «Интершоп»
15.35 Т/с «Музыка ее души», 3 серия
16.35 Д/ф «Память»
17.35 Детский сериал «Чародей. Страна Великого Дракона», 21 серия
18.00 «Магазин на диване»
18.20 Х/ф «Тени исчезают в полдень», 1 с.
20.00 «Алло, Россия!»
20.30 Информационная программа «Факт»
20.45 «Постфактум»
21.00 «Дом, где собираются друзья...»
21.40 Т/с «На краю земли», 16 серия
22.35 «Дом. Доступно о многом»
22.50 «Минувший день»
23.00 «Вояж без саквояжа»
23.15 «Ночные новости»
23.35 «Из жизни животных»
23.50 Х/ф «Прощай, Рокфеллер» (Польша)
01.35 Сериал «Человек и море» (Франция)
02.00 «Представляет Большой...». В. Васильев в фильме «Отражение»
02.30 Информационная программа «Факт»
02.45 «Постфактум»
03.00 Т/с «Музыка ее души», 3 серия
03.55 Ток-шоу «Наобум»
04.35 Т/с «Хищник», 120 серия (Бразилия)
05.35 Сериал «Человек и море» (Франция)

«ТВЦ»
08.00 Утренний телеканал «Настроение»
11.00 «Версты». Путешествие в Россию
11.40 Смотрите на канале
11.45 Телемагазин
12.05 Т/с «ТРИ ЖИЗНИ СОФИИ» (Мексика)
13.00 События. Время московское
13.15 Телеканал «Дата»
14.10 Петровка, 38
14.20 Удачный выбор
14.35 «Момент истины»
15.30 Деловая Москва
16.00 События. Время московское
16.15 «ИНСПЕКТОР КРЕСС». Детект. сериал
17.30 «Москва Гиляровского»
18.00 «Регионы: прямая речь»
18.30 «Неизвестная война». Док. сериал
19.00 События. Время московское
19.15 Телестадион. «Олимпийский век»
19.45 Борис Хмельницкий в программе «Полет над «Гнездом глухаря»
20.15 «Портрет Незнакомки»
21.00 Т/с «В плену страсти»
21.50 Смотрите на канале
21.55 События. Время московское
22.40 Пять минут с деловой Москвой
22.50 Особая папка
23.15 «ГРАФИНЯ ДЕ МОНСОРО». Телесериал
00.20 Прогноз погоды
00.30 Премьера ТВЦ. «ОТРЯД ПО БОРЬБЕ С МАФИЕЙ». Телесериал (Испания)
01.15 Времечко
01.45 Петровка, 38
02.00 События. Время московское
02.20 Ночной полет
02.55 Интернет-кафе

«СТУДИЯ-41»
06.00 МУЗ ТВ. «Шейкер»
06.30 «НОВОЕ УТРО»
08.30 Мелодрама «МИЛЕДИ» (Аргентина)
09.25 Астропрогноз от Анны Кирьяновой
09.30 Т/с «ТРЕЙДЕРЫ» (Канада, 1999 г.)
10.35 Григорий Гладков в программе «СМАК»
11.00 «ВЕЗДЕ СВОИ ЛЮДИ»
11.30 МУЗ ТВ. «Шейкер»
12.05 «PRO-Новости Питер»
12.15 МУЗ ТВ. «Наше»
13.05 «Fashion TIME»
13.15 МУЗ ТВ. «Шейкер»
15.00 Программа «ЧЕЛОВЕК В МАСКЕ»
15.40 Григорий Гладков в программе «СМАК»
15.55 Астропрогноз от Анны Кирьяновой
16.00 Х/ф «ТЮРЯГА» (США, 1989 г.)
18.00 ПОГОДА
18.05 Мелодрама «МИЛЕДИ» (Аргентина)
19.00 «НОВОСТИ» В 19.00
19.25 ПОГОДА
19.30 «ПОСЛЕСЛОВИЕ»
19.45 «НОВОСТИ»
20.00 Х/ф «ТРЕЙДЕРЫ» (Канада, 1999 г.)
21.00 Х/ф «БЕЙ В КОСТЬ» (США, 1999 г.)
23.00 «НОВОСТИ. Последние события»
23.30 «День города»
23.45 «Взрослые песни» с Д. Широковым

«ЦТУ»
08.00 Астропрогноз
08.10 Т/с «Человек моря»
09.05 Фильм – детям. «Капитан Немо», 1 с.
10.30 Мультфильмы
11.00 Эпопея Ю. Озерова «Трагедия века»
12.00 Х/ф «Принц и нищий»
14.00 «Музей кино»
14.30 Х/ф «Тайна астероида»
16.25 «Мульти-Метео»
16.30 М/с «Приключения Папируса»
17.00 Х/ф «В 12 часов придет Босс»
18.30 Т/с «Человек моря»
19.30 М/с «Приключения Папируса»
20.00 НОВОСТИ
20.20 «Мульти-Метео»
20.30 Миреди но борств в программе «Кэмпо»
20.50 Астропрогноз
21.00 Эпопея Ю. Озерова «Трагедия века»
22.00 Т/с «Арсен Люпен»
23.10 Музыкальная мозаика
23.30 Александр Булдаков в программе «Гвоздь»
00.00 НОВОСТИ
00.20 «Мульти-Метео»
00.30 Астропрогноз
00.40 «Рецепты»
00.55 Драма «Затерянные в песках»

«АСВ»
06.30 «36,6» – Медицина и мы. (повтор от 01.07.01)
06.50 «Все в сад!»
07.20 «Вы – очевидец» с И. Усачевым
08.05 День за днем
08.45 Дорожный патруль. Сводка за неделю
09.00 Новости с Алексеем Воробьевым
09.05 День за днем
11.00 Новости с Алексеем Воробьевым
11.20 «ИТОГИ» с Евгением Киселевым
13.00 Сериал «Улицы разбитых фонарей-III»: «Джокер»
14.15 День за днем
16.05 Театральный понедельник
17.00 «Сегодня» с Елизаветой Листовой
17.30 Юмористический сериал «Третья планета от Солнца», 51 с.
18.05 Сериал «Экстренный вызов», 5 с.
19.05 Катастрофы недели
20.00 «УРАЛЬСКОЕ ВРЕМЯ»
20.30 Дорожный патруль. Сводка за неделю
21.00 «Сегодня» с Андреем Норкиным
21.35 Ток-шоу «Я сама»: «Зимняя вишня»
23.00 «Сегодня» со Светланой Сорокиной
23.45 «Тушите свет»
23.55 Сериал «Пси-фактор IV», 18 с.
01.00 «Сегодня» с Владимиром КАРА-МУРЗОЙ
01.35 «УРАЛЬСКОЕ ВРЕМЯ»

«ПЯТЬ ОДИН»
08.00 Британский хит-лист
08.59, 12.59, 15.59, 19.59, 23.59 Модная погода
09.00 У-Личный Каприз
09.30 Коллекция MTV
10.00 Fanatic
10.30 Трюкачи
11.00 Банзай!
11.15 ПапарацЦі
11.30 У-Личный Каприз
12.00 12 Злобных Зрителей
13.00 20-ка Самых самых
14.00 Стоп! Снято!
14.30 БиоРИТМ
16.00 пятьОДИН: «АСКОРБИН: Проверка слуха»+«МузОтер Weekly»
17.00 Каприз
19.00 У-Личный Каприз
20.00 Трюкачи
20.30 БиоРИТМ
21.00 Австралийская 30-ка
22.00 Физра
22.15 БиоРИТМ
23.00 Ru_zone
00.00 БиоРИТМ
01.00 inter_zone@mtv.ru представляет концерт Moby
02.00 БиоРИТМ
02.30 ПапарацЦі
02.45 MTV Extra
03.00 Итак: 90-е

ВТОРНИК, *3 июля*

«ОРТ»
06.00 Телеканал «Доброе утро»
09.00 Новости
09.15 «Воздушные замки». Сериал
10.15 Многосер. фильм «Зал ожидания»
11.20 «Смехопанорама» Евгения Петросяна
11.50 «Библиомания»
12.00 Новости
12.15 Телеканал «Добрый день»
12.50 Мультсеанс
13.10 Герои «Ералаша» в фильме «Приключения Петрова и Васечкина. Обыкновенные и невероятные». 1 с.
14.30 «Космос: 9 минут до неба: Жизнь в невесомости»
15.00 Новости (с сурдопереводом)
15.20 М/с «Все псы попадают в рай»
15.40 «Царь горы»
16.10 Мультсериал «Покемон»
16.35 Веселые истории в журнале «Ералаш»
16.55 Многосерийный фильм «Сердца трех»
18.00 Вечерние новости (с сурдопереводом)
18.20 «Русский экстрим»
18.50 «Воздушные замки». Сериал
19.50 Многосер. фильм «Зал ожидания»
21.00 «Время»
21.40 Х/ф «Не было печали»
23.05 «Проклятый океаном». Спецрепортаж
23.30 Ночные новости
23.55 «На футболе» с Виктором Гусевым
00.35 Х/ф «Осторожно, деньги»

«РОССИЯ»
05.50 СГТРК. УТРЕННИЕ НОВОСТИ
06.00 РТР. ВЕСТИ
06.15 «Верность любви». Т/с (Италия)
06.50 СГТРК. УТРЕННИЕ НОВОСТИ
07.00 РТР. ВЕСТИ
07.15 СЕМЕЙНЫЕ НОВОСТИ
07.25 «Телепузики». Программа для детей
07.50 СГТРК. УТРЕННИЕ НОВОСТИ
08.00 РТР. ВЕСТИ
08.15 «Кроти орел». Мультфильм
08.45 «Православный календарь»
08.50 СГТРК. УТРЕННИЕ НОВОСТИ
09.00 РТР. ВЕСТИ
09.15 Т/с «Возвращение Будулая»
10.45 Сатирический киножурнал «Фитиль»
11.00 ВЕСТИ
11.30 «Санта-Барбара». Т/с (США)
12.30 «Селеста». Т/с (Аргентина)
13.30 СГТРК. «Буренка из Масленкино». М/ф
13.45 «Детские песни о главном»
14.00 РТР. ВЕСТИ
14.30 «Шальные деньги». Т/с (Бразилия)
15.30 «Луиза Фернанда». Т/с (Венесуэла)
17.00 ВЕСТИ
17.30 СГТРК. И о погоде
17.35 Новости бизнеса
18.05 «Екатеринбургские тайны»
18.30 НОВОСТИ
18.55 И о погоде
19.00 Т/с «Воздушная полиция» (Германия)
20.00 ВЕСТИ
20.30 СГТРК. ВЕЧЕРНИЕ НОВОСТИ
20.50 Т/с «Возвращение Будулая». 1985 г.
22.25 Авторская программа Аркадия Мамонтова «Обратная сторона Дети». Часть 1-я
23.00 ВЕСТИ
23.30 СГТРК. ИТОГИ ДНЯ
23.40 РТР. ПОДРОБНОСТИ
23.50 МУЖЧИНА И ЖЕНЩИНА. Алексей Петренко. Часть 1-я
00.45 ПОСЛЕДНИЙ СЕАНС. Комедия «Поцелуй меня, Гвидо» (США). 1997 г.
02.25 СГТРК. ИТОГИ ДНЯ
02.35 «И о погоде»
02.40 Программа документальных фильмов Свердловского телевидения

«НТВ»
07.00 «СЕГОДНЯ УТРОМ»
07.15 «Криминал»
07.25 Погода
07.30 «Карданный вал»
07.40 «Впрок»
08.00 «СЕГОДНЯ УТРОМ»
08.20 Спорт
08.25 Погода
08.30 «Большие деньги»
08.40 «Криминал»
08.50 Х/ф «ЧТО СКАЗАЛ ПОКОЙНИК»
10.00 «СЕГОДНЯ»
10.25 Сериал. «ПРОФЕССИОНАЛЫ»
11.25 «ЧИСТОСЕРДЕЧНОЕ ПРИЗНАНИЕ»
12.00 «СЕГОДНЯ»
12.25 Т/с «АДЪЮТАНТ ЕГО ПРЕВОСХОДИТЕЛЬСТВА»
14.00 «СЕГОДНЯ»
14.30 «КАРДАННЫЙ ВАЛ»
14.40 «БОЛЬШИЕ ДЕНЬГИ»
14.55 Сериал «ЕЕ ЗВАЛИ НИКИТА» (США)
16.00 «СЕГОДНЯ»
16.30 «СТАРЫЙ ТЕЛЕВИЗОР»
17.45 «ВПРОК»
18.00 «СЕГОДНЯ»
18.35 Сериал. Чак Коррис в боевике «КРУТОЙ УОКЕР: ПРАВОСУДИЕ ПО-ТЕХАССКИ»
19.40 Х/ф «ЧТО СКАЗАЛ ПОКОЙНИК»
21.00 «СЕГОДНЯ»
21.30 ГЕРОЙ ДНЯ
21.45 «КРИМИНАЛ»
22.05 «СОВЕРШЕННО СЕКРЕТНО. ИНФОРМАЦИЯ К РАЗМЫШЛЕНИЮ»
22.45 Сериал. «ПРОФЕССИОНАЛЫ»
00.00 «СЕГОДНЯ»
00.40 Сериал «НЕПРИКАСАЕМЫЕ» (США)

«КУЛЬТУРА»
10.00 Программа передач
10.05 НОВОСТИ КУЛЬТУРЫ
10.20 После новостей...
10.40 ФИЛЬМЫ ИНГМАРА БЕРГМАНА. «Дождь над нашей любовью». Х/ф
12.25 «Консилиум». Научно-популярная программа на медицинские темы
12.50 РЕЛИГИИ МИРА. Православное и римское католическое христианство
13.40 «Эмили». Т/с (Канада, 1991)
14.30 НОВОСТИ КУЛЬТУРЫ
14.40 «Три дня Виктора Чернышова». Х/ф
16.30 НОВОСТИ КУЛЬТУРЫ
16.45 «Жизнь А. Н. Островского». Авторская программа В. Лакшина. Передача 2-я
17.45 «Живое дерево ремесел»
18.00 НОВОСТИ
18.10 КИНО – ДЕТЯМ. «Приключения швейцарской семьи Робинсон». Т/с (Франция)
18.35 «Как утенок-музыкант стал футболистом». М/ф
18.45 «Дело житейское». Гришина Мария – детский психолог
19.10 «Мы пришли с моря»
19.35 «Эмили». Т/с (Канада, 1991)
20.30 НОВОСТИ КУЛЬТУРЫ
20.40 СВЕРХНАУКА. «Чувства и разум»
21.05 «Из концертного зала». Произведения французских композиторов исполняют В. Репин (скрипка) и А. Мельников (ф-но)
21.30 «Голоса истории». Повесть о фестивалях»
22.00 «Вечерняя сказка»
22.10 «Ну, погоди!». Мультсериал
22.30 НОВОСТИ КУЛЬТУРЫ
22.50 ЗАВЕЩАНИЕ XX ВЕКА. Авторская программа Г. Боровика. «А. Ф. Керенский. Последняя любовь». Часть 2-я
23.30 После новостей...
23.50 «Никитинские вечера»
00.20 ФИЛЬМЫ ИНГМАРА БЕРГМАНА. «Дождь над нашей любовью». Х/ф (Швеция)
02.00 НОВОСТИ КУЛЬТУРЫ
02.20 Программа передач

«ОБЛАСТНОЕ ТВ»
07.50 Погода ОТВ
08.00 «СОБЫТИЯ»
08.45 «Спорт – Акцент»
09.00 Детский час
10.00 «Минувший день»
10.15 Погода ОТВ
10.20 М/ф
10.40 Х/ф «Отряд спецназа»
11.55 Погода ОТВ
12.00 Т/с «Династия грязной воды»
13.00 65 – лет ГИБДД. Виктор Рямов в программе Э. Расуловой «Мужской портрет»
13.40 М/ф
14.00 Т/с «Нежный яд»
15.00 Детский час
15.45 Х/ф «Отряд спецназа»
17.00 Т/с «Нежный яд»
18.00 Мультсериал «Воины зверей»
18.30 Погода ОТВ
18.35 «Горячие головы»
19.00 Т/с «Горец»
19.50 Погода ОТВ
20.00 «СОБЫТИЯ»
21.00 Т/с «Династия грязной воды»
22.00 «Уральское агентство охраны – хроника»
22.30 Новости «Десять с половиной». Информационный супердайджест ТАУ
23.00 «Минувший день»
23.30 «СОБЫТИЯ»
00.30 Т/с «Горец»
01.30 ОКОНЧАНИЕ ЭФИРА

«10 КАНАЛ»
06.20 Астропрогноз на 03.07
06.25 «Новости 9 1/2» И. Шеремета
07.25 «Минувший день»
07.40 Астропрогноз на 03.07
07.45 «Гостиный двор»
Профилактические работы с 08.00 до 17.00!
17.00 «Fox Kids». Мультипликационный сериал «Дьяволик» (США)
17.30 «Fox Kids». Мультипликационный сериал «Приключения полевого мышонка» (США)
18.00 Сериал «Дракоша и компания»
18.30 Новости
18.45 Программа для потребителей «Гостиный двор»
19.00 Теленовелла о любви «Раузан»
20.00 Уникальные кадры в программе «Случайный свидетель»
20.30 Информациооный канал «Обозрение»
21.00 Культовый мультсериал «Симпсоны»
21.30 «Новости 9 1/2» И. Шеремета
22.30 «Русский проект». Александр Домогаров в детективном телесериале «Марш Турецкого»
23.40 «Кино» Ингрид Шовен, Дени Карвиль, Мишель Альбертини в детективе «По лезвию бритвы» (Франция – Румыния)
01.50 Комедийный сериал «МЭШ» (США)
02.20 Новости
02.35 «Иллюзион». Роберт Пауэлл в шпионском триллере «Тридцать девять ступеней»
04.45 «Новости 9 1/2» И. Шеремета
05.45 «Минувший день». До 06.00

«4 КАНАЛ»
06.00 НОВОСТИ (повтор от 2 июля)
07.00 «УТРЕННИЙ ЭКСПРЕСС»
09.00 Теленовелла «Сеньора»
09.30 Муз. программа «Хит-парад на ТНТ»
09.55 Погода
10.00 Боевик «На тропе волка»
11.00 Мелодрама «Лето любви» (Белорусь)
12.45 Мультфильмы
13.45 Новости: Документы. «Веселые и находчивые»
14.00 Телесериал «ДЕРЗКИЕ И КРАСИВЫЕ»
14.25 Погода
14.30 Мелодрама «Королева сердец»
15.30 Мультсериал «Черный пират»
16.00 Познавательный сериал «Пытливые умы» (Канада)
16.25 Погода
16.30 Теленовелла «ВЛАСТЬ ЖЕЛАНИЯ» (1999 г.). Бразилия
17.30 Документальный сериал «На пределе»
18.00 Ток-шоу «Страсти по Соловьеву»
18.30 Тележурнал «Из жизни женщины»
19.00 НОВОСТИ
19.30 Роб Лоу и Ингебора Дапкунайте в боевике «НА ТРОПЕ ВОЛКА» (1995 г.). Англия
20.30 НОВОСТИ
21.30 Сигурни Уивер и Холли Хантер в триллере «ИМИТАТОР» (1995 г.). США
00.00 Погода на завтра
00.05 «География духа с С. Матюхиным»
00.20 Ток-шоу «Страсти по Соловьеву»
00.50 Сериал «ПАПОЧКА-МАЙОР» (США)
01.20 Муз. канал «На ночь глядя»
02.00 НОВОСТИ

«РТК»
06.50 «День города»
07.00 Программа мультфильмов
07.30 М/с «Приключения Вуди и его друзей»
08.00 Т/с «Беверли Хиллз-90210»
09.00 НОВОСТИ
09.30 Т/с «Мерлоуз Плейс»
10.30 Авантюрная мелодрама «ТЕРРОРИСТКА» (Россия, 1991 г.)
13.00 ТЕЛЕМАГАЗИН HBS
13.30 Музыкальная программа
14.00 Т/с «Северная сторона»
15.00 М/с «Приключения Вуди и его друзей»
15.30 М/с ТАСМАНСКИЙ ДЬЯВОЛ»
16.00 М/с «БИТЛДЖУС»
16.30 М/с «БЭТМЕН»
17.00 Т/с «Чарльз в ответе»
17.30 Т/с «МОРК И МИНДИ»
18.00 СВ-ШОУ
18.30 Т/с «ВЕСЕЛАЯ КОМПАНИЯ»
19.00 «НОВОСТИ в 19.00»
19.25 ПОГОДА
19.30 «ИЗ ПЕРВЫХ УСТ». Прямой эфир с Чернецким
20.00 Т/с «ЗАЧАРОВАННЫЕ»
21.00 Х/ф «ГЕНРИ И ДЖУН» (США, 1990 г.)
00.00 ПОГОДА
00.05 Т/с «STAR TREK – ЗВЕЗДНЫЙ ПУТЬ»
01.05 Т/с «МОРК И МИНДИ»
01.35 Т/с «ВЕСЕЛАЯ КОМПАНИЯ»
02.05 Комедийный сериал «КАК В КИНО»
02.35 «Канал QP»

«АТН»
08.00 Мировая мода на канале «FASHION TV»
08.25 «МОНИНГ-конкурс. ЧТО СКАЗАЛ ТАТИЩЕВ?»
08.30 Финансовая программа «Деньги»
08.40 «32-битные сказки»
08.55 «Блокнот туриста»
09.00 Мировая мода на канале «FASHION TV»
10.00 Молодежный хит «САН-ТРОПЕ»
11.00 Мировая мода на канале «FASHION TV»
12.00 «Контуры будущего. Прекрасная новая жизнь». Программа «DW»
12.30 Культовый сериал «ДАЛЛАС»
13.25 «МОНИНГ-конкурс. ЧТО СКАЗАЛ ТАТИЩЕВ?»
13.30 Мировая мода на канале «FASHION TV»
14.00 Отечественное кино. Валерий Гаркалин и Андрей Болтнев в историческом фильме «БЕЛЫЕ ОДЕЖДЫ», 2 серия
15.25 «Блокнот туриста»
15.30 Молодежный хит «САН-ТРОПЕ»
16.25 «МОНИНГ-конкурс. ЧТО СКАЗАЛ ТАТИЩЕВ?»
16.30 Мастер спецэффектов в сюрреалистическом боевике «ИЛЛЮЗИЯ УБИЙСТВА»
17.30 «32-битные сказки»
17.40 Мультфильм
17.55 «МОНИНГ-конкурс. ЧТО СКАЗАЛ ТАТИЩЕВ?»
18.00 Культовый сериал «ДАЛЛАС»
18.55 «Блокнот туриста»
19.00 «Контуры будущего. Прекрасная новая жизнь». Программа «DW»
19.30 Информационный вечер «Известия АТН»
20.10 «МОНИНГ-конкурс. ЧТО СКАЗАЛ ТАТИЩЕВ?»
20

НС ПАСМЕР-ТВ

СРЕДА, 4 июля

«ОРТ»
06.00 Телеканал «Доброе утро»
09.00 Новости
09.15 «Воздушные замки». Сериал
10.15 Многосер. фильм «Зал ожидания»
11.15 «Пока все дома»
11.50 «Библиомания»
12.00 Новости
12.15 Телеканал «Добрый день»
13.05 Герои «Ералаша» в фильме «Приключения Петрова и Васечкина. Обыкновенные и невероятные». 2 с.
14.30 «Космос: 9 минут до неба: Орбита риска»
15.00 Новости (с сурдопереводом)
15.20 М/с«Все псы попадают в рай»
15.40 «Зов джунглей»
16.10 Мультсериал «Покемон»
16.35 Веселые истории в журнале «Ералаш»
16.55 Многосерийный фильм «Сердца трех»
18.00 Вечерние новости (с сурдопереводом)
18.20 «Человек и закон»
18.50 «Воздушные замки». Сериал
19.50 Многосер. фильм «Зал ожидания»
21.00 «Время»
21.40 «Кто хочет стать миллионером?»
22.45 Фильм П. Шеремета «Дикая охота»
23.30 Ночные новости
23.55 Китайский городовой в программе Сергея Шолохова «Тихий дом»
00.25 Боевик «Плохая компания»

«РОССИЯ»
05.50 СГТРК. УТРЕННИЕ НОВОСТИ
06.00 РТР. ВЕСТИ
06.15 «Верность любви». Т/с (Италия)
06.50 СГТРК. УТРЕННИЕ НОВОСТИ
07.00 РТР. ВЕСТИ
07.15 СЕМЕЙНЫЕ НОВОСТИ
07.25 «Телепузики». Программа для детей
07.50 СГТРК. УТРЕННИЕ НОВОСТИ
08.00 РТР. ВЕСТИ
08.15 «Крот и лекарство». М/ф
08.45 «Православный календарь»
08.50 СГТРК. УТРЕННИЕ НОВОСТИ
09.00 РТР. ВЕСТИ
09.15 Т/с «Возвращение Будулая». 1985 г.
10.45 Сатирический киножурнал «Фитиль»
11.00 ВЕСТИ
11.30 «Санта-Барбара». Т/с (США)
12.30 «Селеста». Т/с (Аргентина)
13.30 СГТРК. «Вершки и корешки»
13.45 «Сами с усами»
14.00 РТР. ВЕСТИ
14.30 «Шальные деньги». Т/с (Бразилия)
15.30 «Луиза Фернанда». Т/с (Венесуэла)
17.00 ВЕСТИ
17.30 СГТРК. И о погоде
17.35 «Действующие лица». Спецрепортаж о международной выставке технических средств обороны и защиты
17.50 «У музы вечный есть родник». Д/ф
18.00 «Время – новое!». В программе принимает участие П. М. Латышев
18.45 НОВОСТИ
19.00 Т/с «Воздушная полиция» (Германия)
20.00 ВЕСТИ
20.30 СГТРК. ВЕЧЕРНИЕ НОВОСТИ
20.50 Т/с «Возвращение Будулая». 1985 г.
22.25 Авторская программа Аркадия Мамонтова «Обратная сторона Дети». Часть 2-я
23.00 ВЕСТИ
23.30 СГТРК. ИТОГИ ДНЯ
23.40 РТР. ПОДРОБНОСТИ
23.50 Х/ф «Ганновер-стрит» (США). 1979 г.
01.55 СГТРК. ИТОГИ ДНЯ
02.05 «И о погоде»
02.10 «Вечер балета»
03.40 И о погоде

«НТВ»
07.00 «СЕГОДНЯ УТРОМ»
07.15 «Криминал»
07.25 Погода
07.30 «Карданный вал»
07.40 «Впрок»
08.00 «СЕГОДНЯ УТРОМ»
08.20 Спорт
08.25 Погода
08.30 «Большие деньги»
08.40 «Криминал»
08.50 Х/ф м «ЧТО СКАЗАЛ ПОКОЙНИК»
10.00 «СЕГОДНЯ»
10.25 Сериал. «ПРОФЕССИОНАЛЫ»
11.30 «СРЕДА». Экологическая программа
12.00 «СЕГОДНЯ»
12.25 Т/с «АДЪЮТАНТ ЕГО ПРЕВОСХОДИТЕЛЬСТВА»
14.00 «СЕГОДНЯ»
14.30 «КАРДАННЫЙ ВАЛ»
14.40 «БОЛЬШИЕ ДЕНЬГИ»
14.55 Сериал «ЕЕ ЗВАЛИ НИКИТА» (США)
16.00 «СЕГОДНЯ»
16.30 «СТАРЫЙ ТЕЛЕВИЗОР»
17.45 «ВПРОК»
18.00 «СЕГОДНЯ»
18.35 Сериал «КРУТОЙ УОКЕР» (США)
19.40 Х/ф «ТРАНЗИТ ДЛЯ ДЬЯВОЛА»
21.00 «СЕГОДНЯ»
21.30 ГЕРОЙ ДНЯ
21.45 «КРИМИНАЛ»
22.05 «РАСТИТЕЛЬНАЯ ЖИЗНЬ»
22.45 Сериал. «ПРОФЕССИОНАЛЫ»
00.00 «СЕГОДНЯ»
00.40 Сериал «НЕПРИКАСАЕМЫЕ» (США)

«КУЛЬТУРА»
12.00 Программа передач
12.05 СВЕРХНАУКА. «Чувства и разум»
12.30 «Необыкновенный матч». Мультфильм
12.50 РЕЛИГИИ МИРА
13.40 «Эмили». Т/с (Канада, 1991)
14.30 НОВОСТИ КУЛЬТУРЫ
14.40 «Красная палатка». Х/ф (Россия – Италия, 1969). Режиссер М. Калатозов. 1 с.
15.55 Л. Бетховен. Концерт для фортепиано с оркестром. Солист Б. Дуглас. Дирижер А. Ведерников
16.30 НОВОСТИ КУЛЬТУРЫ
16.45 «Монолог о Блоке». Авторская программа В. Лакшина
17.45 «Живое дерево ремесел»
18.00 НОВОСТИ
18.10 КИНО – ДЕТЯМ. «Приключения швейцарской семьи Робинсон». Т/с
18.35 «НОУ-ХАУ». Тележурнал
18.50 «Командировка». Д/ф
19.30 ВСЕ СУРЫ КОРАНА
19.40 «Эмили». Т/с (Канада, 1991)
20.30 НОВОСТИ КУЛЬТУРЫ
20.40 МАЛЫЕ МУЗЕИ САНКТ-ПЕТЕРБУРГА. Музей печати
21.05 КТО МЫ? «Реформы по-русски»
21.30 МАГИЯ КИНО
21.45 АПОКРИФ. «Литература и неглиже». Авторская программа В. Ерофеева
22.10 «Вечерняя сказка»
22.30 НОВОСТИ КУЛЬТУРЫ
22.50 ЗАВЕЩАНИЕ XX ВЕКА. Авторская программа Г. Боровика. «А. Ф. Керенский. Перстень самоубийцы». Часть 3-я
23.30 После новостей...
23.50 ПАМЯТИ НИКОЛАЯ ЕРЕМЕНКО-мл. «Кумиры экрана»
00.20 «У озера». Х/ф (К/ст им. М. Горького, 1969). Режиссер С. Герасимов. 1 с.
02.00 НОВОСТИ КУЛЬТУРЫ
02.20 Программа передач

«ОБЛАСТНОЕ ТВ»
07.50 Погода ОТВ
08.00 «СОБЫТИЯ»
09.00 Детский час
10.00 «Минувший день»
10.15 Погода ОТВ
10.20 М/ф
10.40 Х/ф «Отряд спецназа»
11.55 Погода ОТВ
12.00 Т/с «Династия грязной воды»
13.00 Мультсериал «Воины зверей»
13.30 «Уральское агентство охраны – хроника»
14.00 Т/с «Нежный яд»
15.00 Детский час
15.45 Х/ф «Отряд спецназа»
17.00 Т/с «Нежный яд»
18.00 Мультсериал «Воины зверей»
18.30 Погода ОТВ
18.35 «Горячие головы»
19.00 Т/с «Горец»
19.50 Погода ОТВ
20.00 «СОБЫТИЯ»
21.00 «ДИАГНОЗ. ЗДОРОВ»!
21.50 «Технология красоты»
22.30 Новости «Десять с половиной». Информационный супердайджест ТАУ
23.00 «Минувший день»
23.30 «СОБЫТИЯ»
00.30 Т/с «Горец»

«10 КАНАЛ»
06.20 Астропрогноз на 04.07
06.25 «Новости 9 1/2» И. Шеремета
07.25 «Минувший день»
07.40 Астропрогноз на 04.07
07.45 Программа для потребителей «Гостиный двор»
08.00 Культовый мультсериал «Симпсоны»
08.30 «Телеспецназ»
08.45 Уникальные кадры в программе «Случайный свидетель»
09.30 Новости
09.45 «Кино». Сэффрон Берроуз, Шерилин Фенн в комедии «Любовная жизнь» (США)
11.35 Комедийный сериал «МЭШ» (США)
12.05 «Иллюзион». Клодетт Кольбер и Генри Фонда в приключенческом фильме «Барабаны долины Могаук» (США)
14.30 Новости
14.45 «Телеспецназ»
15.00 Молодежный сериал «Пляж» (США)
16.00 «Русский проект». Александр Домогаров в детективном телесериале «Марш Турецкого»
17.00 «Fox Kids». Мультипликационный сериал «Дьяволик» (США)
17.30 «Fox Kids». Мультипликационный сериал «Приключения полевого мышонка»
18.00 Комедийный сериал «Дракоша и компания»
18.30 Новости
18.45 Наглядное пособие для потребителей «В порядке вещей» с Еленой Ланской
19.00 Теленовелла о любви «Раузан»
20.00 Уникальные кадры в программе «Случайный свидетель»
20.30 Информационный канал «Обозрение»
21.00 Культовый мультсериал «Симпсоны»
21.30 «Новости 9 1/2» И. Шеремета
22.30 «Русский проект». Александр Домогаров в детективном телесериале «Марш Турецкого»
23.40 «Кино». Сатирическая комедия Пэриса Барклэйя «Не грози Южному Централу, попивая сок у себя в квартале» (США)
01.50 Комедийный сериал «МЭШ» (США)
02.20 Новости
02.35 «Иллюзион». Клодетт Кольбер и Генри Фонда в приключенческом фильме «Барабаны долины Могаук» (США)
04.45 «Новости 9 1/2» И. Шеремета
05.45 «Минувший день». До 06.00

«4 КАНАЛ»
06.00 НОВОСТИ (повтор от 3 июля)
07.00 «УТРЕННИЙ ЭКСПРЕСС»
09.00 Теленовелла «Сеньора»
09.30 Муз. программа «Хит-парад на ТНТ»
09.55 Погода
10.00 Боевик «На тропе волка»
11.00 Валентин Никулин и Галина Волчек в сказке «РУСАЛКА» (СССР)
12.35 Мультфильмы
13.45 «География духа с С. Матюхиным»
14.00 Телесериал «ДЕРЗКИЕ И КРАСИВЫЕ»
14.25 Погода
14.30 Мелодрама «Королева сердец»
15.30 Мультсериал «ЧЕРНЫЙ ПИРАТ»
16.00 Познавательный сериал «Пытливые умы» (Канада)
16.25 Погода
16.30 Теленовелла «ВЛАСТЬ ЖЕЛАНИЯ»
17.30 Документальный сериал «На пределе» (США)
18.00 Ток-шоу «Страсти по Соловьеву»
18.30 Тележурнал «Из жизни женщины»
19.00 НОВОСТИ
19.30 Роб Лоу и Ингебора Дапкунайте в боевике «НА ТРОПЕ ВОЛКА» (1995 г.). Англия
20.30 НОВОСТИ
21.30 Вупи Голдберг и Уилл Смит в комедии «СДЕЛАНО В АМЕРИКЕ» (США)
23.50 Погода на завтра
23.55 Программа о моде и стиле «ЖИВАЯ ВОДА»
00.10 Ток-шоу «Страсти по Соловьеву»
00.40 Комедийный сериал «ПАПОЧКА-МАЙОР» (США)
01.10 Муз. канал «НА НОЧЬ ГЛЯДЯ»
02.00 НОВОСТИ

«РТК»
06.50 «День города»
07.00 Программа мультфильмов
07.30 М/с «Приключения Вуди и его друзей»
08.00 Т/с «Беверли Хиллз-90210»
09.00 «НОВОСТИ»
09.30 Т/с «Мерлоуз Плейс»
10.30 Берт Рейнолдс в комедии «ПОЛИЦЕЙСКИЙ И МАЛЫШ» (США, 1993 г.)
13.00 ТЕЛЕМАГАЗИН HBS
13.30 «ВЕЗДЕ СВОИ ЛЮДИ»
14.00 Т/с «Северная сторона»
15.00 М/с «Приключения Вуди и его друзей»
15.30 М/с «ТАСМАНСКИЙ ДЬЯВОЛ»
16.00 М/с «БИТЛДЖУС»
16.30 М/с «БЭТМЕН»
17.00 Т/с «Чарльз в ответе»
17.30 Т/с «МОРК И МИНДИ»
18.00 «КОМЕДИЙНЫЙ КВАРТЕТ»
18.30 Т/с «ВЕСЕЛАЯ КОМПАНИЯ»
19.00 «НОВОСТИ в 19.00»
19.25 ПОГОДА
19.30 «ПОСЛЕСЛОВИЕ»
19.45 «НОВОСТИ»
20.00 Т/с «ЗАЧАРОВАННЫЕ»
21.00 Крис Пенн, Шерилин Фенн в мелодраме «БЕЗ ТОРМОЗОВ» (США, 1984 г.)
23.25 ПОГОДА
23.30 Т/с «STAR TREK – ЗВЕЗДНЫЙ ПУТЬ»
00.30 Т/с «МОРК И МИНДИ»
01.00 Т/с «ВЕСЕЛАЯ КОМПАНИЯ»
01.30 Комедийный сериал «КАК В КИНО»
02.00 «Канал QP»

«АТН»
08.00 Мировая мода на канале «FASHION TV»
08.25 «МОНИНГ-конкурс. ЧТО СКАЗАЛ ТАТИЩЕВ?»
08.30 Ежедневная финансовая программа «Деньги»
08.40 «32-битные сказки»
08.55 «Блокнот туриста»
09.00 Культовый сериал «ДАЛЛАС»
09.55 «МОНИНГ-конкурс. ЧТО СКАЗАЛ ТАТИЩЕВ?»
10.00 ПРОФИЛАКТИКА
16.00 «Блокнот туриста»
16.05 Мировая мода на канале «FASHION TV»
16.25 «МОНИНГ-конкурс. ЧТО СКАЗАЛ ТАТИЩЕВ?»
16.30 Мастер спецэффектов в сюрреалистическом боевике «ИЛЛЮЗИЯ УБИЙСТВА»
17.30 Все игры в программе «32-битные сказки»
17.40 Мультфильм
17.55 «МОНИНГ-конкурс. ЧТО СКАЗАЛ ТАТИЩЕВ?»
18.00 Культовый сериал «ДАЛЛАС»
18.55 «Блокнот туриста»
19.00 ТВ Дарьял представляет
19.30 Информационный вечер «Известия АТН»
20.10 «МОНИНГ-конкурс. ЧТО СКАЗАЛ ТАТИЩЕВ?»
20.15 Мировая мода на канале «FASHION TV»
20.30 УИК представляет. «Новости бизнеса»
21.00 Мировая мода на канале «FASHION TV»
21.20 КИНО-ХИТЫ НА АТН. Джулианна Мур в драме «ТЕНИ ПРОШЛОГО»
23.00 Информационный вечер «Известия АТН»
23.40 Ежедневная финансовая программа «Деньги»
23.50 Мировая мода на канале «FASHION TV»
00.00 «Блокнот туриста»
00.05 Мастер спецэффектов в сюрреалистическом боевике «ИЛЛЮЗИЯ УБИЙСТВА»
01.00 Мировая мода на канале «FASHION TV»

«ЭРА-ТВ»
06.00 «Ночные новости»
06.15 «Минувший день»
06.30 Информационная программа «Факты дня»
06.35 Т/с «На краю земли», 17 серия
07.35 «Чудесные уроки». «Английский для малышей»
07.50 «Ночные новости»
08.00 М/ф «Каштанка»
08.30 Телемагазин «Здоровая семья»
08.40 «Новости бизнеса»
09.15 «Магазин на диване»
09.30, 10.30, 11.30, 12.30, 15.30, 16.30, 17.30, 18.30, 19.30, 21.30, 22.30, 23.30, 00.30, 01.30, 03.30, 04.30 – Информационная программа «Факты дня»
09.35 М/с «Суперкнига», 31 серия (США)
10.00 Телемагазин «Здоровая семья»
10.15 «Весна русского романса»
10.35 Т/с «Ветер в спину», 10 серия
11.35 Телемагазин «Здоровая семья»
11.50 К 100-летию со дня рождения С. В. Образцова. Т/сп «Дон Жуан», 1 и 2 серии
13.30 «Ночные новости»
13.35 «Таймслот» Журнал. Выпуск 17-й.
14.00 М/с «Суперкнига», 31 серия (США)
14.30 Информационная программа «Факт»
14.45 «АСТ – журнал»
15.15 «Интершоп»
15.35 Т/с «Музыка ее души», 5 серия
16.35 «24 часа из жизни провинции». «Борисоглебск»
17.05 «Непознанное». «Судьба человека». Ведущий А. Мягченков
17.35 Детский сериал «Чародей. Страна Великого Дракона», 23 серия
18.00 «Магазин на диване»
18.15 М/ф
18.35 Х/ф «Тени исчезают в полдень», 3 серия
20.00 «За Садовым кольцом». Самара
20.30 Информационная программа «Факт»
20.45 «Постфактум»
21.00 «Таймслот» Журнал. Выпуск 17-й.
21.40 Т/с «На краю земли», 18 серия
22.35 «Минувший день»
22.50 «Ночные новости»
23.05 «Непознанное». «Судьба человека». Ведущий А. Мягченков
23.35 «Для вас, садоводы». «Декоративные кустарники»
23.50 Кинематограф XX. Х/ф «Древнейшая профессия в мире» (Франция)
02.00 «Вечер романса». «Весна русского романса»
02.30 Информационная программа «Факт»
02.45 «Постфактум»
03.00 Т/с «Музыка ее души», 5 серия
03.55 «Парадоксы истории». «Сны старого крейсера»
04.35 Т/с «Хищник», 122 серия (Бразилия)
05.35 Сериал «Человек и море» (Франция)

«ТВЦ»
08.00 Утренний телеканал «Настроение»
10.50 Газетный дождь
11.00 Квадратные метры
11.40 Смотрите на канале
11.45 Телемагазин
12.05 Т/с «ТРИ ЖИЗНИ СОФИИ» (Мексика)
13.00 События. Время московское
13.15 Телеканал «Дата»
14.05 Петровка, 38
14.15 Удачный выбор
14.30 «ВОЛЧИЦА». Телесериал (Мексика)
15.30 Деловая Москва
16.00 События. Время московское
16.15 «ИНСПЕКТОР КРЕСС»
17.30 «Как вам это нравится?!»
18.00 «Регионы: прямая речь»
18.30 «Неизвестная война». Док. сериал
19.00 События. Время московское
19.15 Телестадион. «Мотодром»
19.45 В последнюю минуту
20.15 «Приглашает Борис Ноткин»
21.00 Т/с «В плену страсти»
21.50 Смотрите на канале
21.55 События. Время московское
22.40 Пять минут с деловой Москвой
22.50 Секретные материалы: расследование ТВЦ
23.15 «ГРАФИНЯ ДЕ МОНСОРО». Т/с
00.20 Прогноз погоды
00.30 Премьера ТВЦ. «ОТРЯД ПО БОРЬБЕ С МАФИЕЙ». Телесериал (Испания)
01.20 Времечко
01.50 Петровка, 38
02.05 События. Время московское
02.25 Ночной полет
03.00 «Открытый проект». Молодежный канал

«СТУДИЯ-41»
06.00 «НОВОСТИ»
06.30 «НОВОЕ УТРО»
08.30 Народный сериал-2. Мелодрама «МИЛЕДИ» (Аргентина, 1998 г.)
09.25 Астропроноз от Анны Кирьяновой
09.30 Деньги, предательство и власть в сериале «ТРЕЙДЕРЫ» (Канада, 1999 г.)
10.35 Юрий Николаев в программе «СМАК»
11.00 Программа «Вкус жизни»
11.30 «День города»
11.40 МУЗ ТВ. «Наше»
12.05 МУЗ ТВ. «Кухня»
12.15 МУЗ ТВ. «Наше»
13.05 «Fashion TIME»
13.15 МУЗ ТВ. «Шейкер»
15.00 Программа «ЧЕЛОВЕК В МАСКЕ»
15.40 Юрий Николаев в программе «СМАК»
16.00 Астропроноз от Анны Кирьяновой
16.10 Х/ф «ПОЦЕЛУЙ И РАССКАЖИ»
18.00 ПОГОДА
18.05 Мелодрама «МИЛЕДИ»
19.00 «НОВОСТИ» В 19.00
19.25 ПОГОДА
19.30 «ПОСЛЕСЛОВИЕ»
19.45 «НОВОСТИ»
20.00 Деньги, предательство и власть в сериале «ТРЕЙДЕРЫ» (Канада, 1999 г.)
21.00 Х/ф «ВСЕ О МОЕМ ОТЦЕ» (США)
23.00 «НОВОСТИ. Последние события»
23.30 «День города»
23.45 «Парочки» - шоу Артема Абрамова

«ЦТУ»
07.30 НОВОСТИ
07.50 «Мульти-Метео»
08.00 Астропрогноз
08.10 «Сума путешествий»
08.30 Т/с «Человек моря»
09.30 В. Этуш в мюзикле «31 июня», 1 с.
11.00 Эпопея Ю. Озерова «Трагедия века»
12.00 Бен Кингсли и Оливер Рид в комедийном боевике «Роковые выстрелы»
13.40 Письма с фронта в программе «От героев былых времен...»
14.10 «Театрон». Спектакль театра имени Шота Руставели «Король Лир»
16.55 «Мульти-Метео»
17.00 В. Этуш в мюзикле «31 июня», 2 с.
18.30 Т/с «Человек моря»
19.30 М/с «Приключения Папируса»
20.00 НОВОСТИ
20.20 «Мульти-Метео»
20.30 «Диалоги с Е. Зяблицевым»
20.50 Астропрогноз
21.00 Эпопея Ю. Озерова «Трагедия века»
22.00 Комедии, которые рассмешили мир! «Ассоциация злоумышленников»
00.00 НОВОСТИ
00.20 «Мульти-Метео»
00.30 Астропрогноз
00.40 «Рецепты»
00.55 Концерт Н. Баскова «Посвящение»

«АСВ»
06.30 «УРАЛЬСКОЕ ВРЕМЯ»
07.00 Сериал «В мире женщин», 23 с.
08.05 День за днем
08.45 Дорожный патруль
09.00 Новости с Алексеем Воробьевым
09.05 День за днем
11.00 Новости с Алексеем Воробьевым
11.20 «Тушите свет»
11.35 «Простые люди», х/ф
13.15 Сериал «В мире женщин», 24 с.
14.15 День за днем
15.55 Теннис. Уимблдонский турнир
17.00 «Сегодня» с Елизаветой Листовой
17.30 Юмористический сериал «Женаты... с детьми...», 93 с.
18.10 Юмористический сериал «Третья планета от Солнца», 53 с.
18.50 Сериал «Приключения Шерлока Холмса»: «Пестрая лента»
20.00 «УРАЛЬСКОЕ ВРЕМЯ»
21.00 «Сегодня» с Андреем Норкиным
21.35 Сериал «Экстренный вызов», 7 с.
22.40 Дорожный патруль
23.00 «Сегодня» со Светланой Сорокиной
23.45 «Тушите свет»
23.55 Сериал «Пси-фактор IV», 20 с.
01.00 «Сегодня» с Владимиром КАРА-МУРЗОЙ
01.35 «УРАЛЬСКОЕ ВРЕМЯ»

«ПЯТЬ ОДИН»
08.00 Украинская 20-ка
08.59, 12.59, 15.59, 19.59, 23.59 Модная погода
09.00 У-Личный Каприз
09.30 Коллекция MTV
10.00 Fanatic
10.30 Трюкачи
11.00 Банзай
11.15 ПапарацЦі
11.30 У-Личный Каприз
12.00 Церемония награжд. MTV Movie Awards
14.00 Стилиссимо
14.30 БиоРИТМ
17.00 Каприз
19.00 У-Личный Каприз
20.00 Новая Атлетика
20.30 БиоРИТМ
21.00 Русская 10-ка
22.00 БиоРИТМ
23.00 Ru_zone
00.00 БиоРИТМ
01.00 alter_zone@mtv.ru
02.00 БиоРИТМ
02.30 ПапарацЦі
02.45 MTV Extra
03.00 Итак: 90-е
04.00 Рандеву

ЧЕТВЕРГ, 5 июля

«ОРТ»
06.00 Телеканал «Доброе утро»
09.00 Новости
09.15 «Воздушные замки». Сериал
10.15 Многосерийный фильм «Зал ожидания»
11.20 «Человек и закон»
11.50 «Библиомания»
12.00 Новости
12.15 Телеканал «Добрый день»
13.10 Герои «Ералаша» в фильме «Каникулы Петрова и Васечкина. Обыкновенные и невероятные». 1 с.
14.30 «Космос: 9 минут до неба»
15.00 Новости (с сурдопереводом)
15.20 Мультсериал «Все псы попадают в рай»
15.40 «Программа 100%»
16.10 Мультсериал «Покемон»
16.35 Веселые истории в журнале «Ералаш»
16.55 Многосерийный фильм «Сердца трех»
18.00 Вечерние новости (с сурдопереводом)
18.20 Премьера программы «Сами с усами»
18.50 «Воздушные замки». Сериал
19.50 Многосер. фильм «Зал ожидания» (закл.)
21.00 «Время»
21.40 Памяти Н. Еременко. «Пираты XX века»
23.30 Ночные новости (Информация, Однако)
23.55 Джаз. Всемирная история
01.05 Х/ф «Столпы общества»

«РОССИЯ»
05.50 СГТРК. УТРЕННИЕ НОВОСТИ
06.00 РТР. ВЕСТИ
06.15 «Верность любви». Т/с (Италия)
06.50 СГТРК. УТРЕННИЕ НОВОСТИ
07.00 РТР. ВЕСТИ
07.15 СЕМЕЙНЫЕ НОВОСТИ
07.25 «Телепузики». Программа для детей
07.50 СГТРК. УТРЕННИЕ НОВОСТИ
08.00 РТР. ВЕСТИ
08.15 М/ф
08.30 «Открытая таможня»
08.45 «Православный календарь»
08.50 СГТРК. УТРЕННИЕ НОВОСТИ
09.00 РТР. ВЕСТИ
09.15 Т/с «Возвращение Будулая». 1985 г.
10.40 Сатирический киножурнал «Фитиль»
11.00 ВЕСТИ
11.30 «Санта-Барбара». Т/с (США)
12.30 «Селеста». Т/с (Аргентина)
13.30 СГТРК. «Школьный базар»
13.45 «Календарь садовода и огородника»
14.00 РТР. ВЕСТИ
14.30 «Шальные деньги». Т/с (Бразилия)
15.30 «Луиза Фернанда». Т/с (Венесуэла)
17.00 ВЕСТИ
17.30 СГТРК. И о погоде
17.35 Поет Иван Пермяков
17.45 «Семнадцать мгновений»
18.00 «Есть вопрос»
18.30 НОВОСТИ
18.55 И о погоде
19.00 Т/с «Воздушная полиция» (Германия)
20.00 ВЕСТИ
20.30 СГТРК. ВЕЧЕРНИЕ НОВОСТИ
20.50 Т/с «Возвращение Будулая». 1985 г.
22.10 Группа «Чай вдвоем» представляет: шоу «Кино»
23.00 ВЕСТИ
23.30 СГТРК. ИТОГИ ДНЯ
23.40 РТР. ПОДРОБНОСТИ
23.50 АРХИВНЫЕ ТАЙНЫ. «Последний шаг Якова Джугашвили»
00.20 Х/ф «Обратный отсчет» (США)
02.05 СГТРК. ИТОГИ ДНЯ
02.15 «И о погоде»
02.20 Авторская программа Нины Ерофеевой. К 90-летию легендарного разведчика Николая Кузнецова. Передача 1-я

«НТВ»
07.00 «СЕГОДНЯ УТРОМ»
07.15 «Криминал»
07.25 Погода
07.30 «Карданный вал»
07.40 «Впрок»
08.00 «СЕГОДНЯ УТРОМ»
08.20 Спорт
08.25 Погода
08.30 «Большие деньги»
08.40 «Криминал»
08.50 Т/с «ТРАНЗИТ ДЛЯ ДЬЯВОЛА»
10.00 «СЕГОДНЯ»
10.25 Сериал. «ПРОФЕССИОНАЛЫ»
11.30 «КВАРТИРНЫЙ ВОПРОС»
12.00 «СЕГОДНЯ»
12.30 Т/с «АДЪЮТАНТ ЕГО ПРЕВОСХОДИТЕЛЬСТВА»
14.00 «СЕГОДНЯ»
14.30 «КАРДАННЫЙ ВАЛ»
14.40 «БОЛЬШИЕ ДЕНЬГИ»
14.55 Сериал «ЕЕ ЗВАЛИ НИКИТА» (США)
16.00 «СЕГОДНЯ»
16.30 «СТАРЫЙ ТЕЛЕВИЗОР»
17.45 «ВПРОК»
18.00 «СЕГОДНЯ»
18.35 Сериал «КРУТОЙ УОКЕР» (США)
19.40 Т/с «ТРАНЗИТ ДЛЯ ДЬЯВОЛА»
21.00 «СЕГОДНЯ»
21.30 ГЕРОЙ ДНЯ
21.45 «КРИМИНАЛ»
22.05 ПРОФЕССИЯ – РЕПОРТЁР
22.45 Сериал. «ПРОФЕССИОНАЛЫ»
00.00 «СЕГОДНЯ»
00.40 Сериал «НЕПРИКАСАЕМЫЕ» (США)

«КУЛЬТУРА»
10.00 Программа передач
10.05 НОВОСТИ КУЛЬТУРЫ
10.20 После новостей..
10.40 «У озера». Х/ф. 1 с.
12.20 «Культура вне границ»
12.50 РЕЛИГИИ МИРА
13.40 «Эмили». Т/с (Канада, 1991)
14.30 НОВОСТИ КУЛЬТУРЫ
14.40 «Красная палатка». Х/ф. 2 с.
16.00 «Музыка барокко в Патриарших палатах Московского Кремля»
16.30 НОВОСТИ КУЛЬТУРЫ
16.45 «Художник и время. Александр Тышлер». Документальный фильм. Режиссер М. Тавров
17.35 «Дядя Степа-милиционер». М/ф
18.00 НОВОСТИ
18.15 «Приключения швейцарской семьи Робинсон». Т/с (Франция, 1982)
18.40 «Ежик плюс черепаха». «На лесной тропе». «Веселая карусель». М/ф
19.10 ПРОВИНЦИАЛЬНЫЕ МУЗЕИ. «Герои духа»
19.35 «Эмили». Т/с (Канада, 1991)
20.30 НОВОСТИ КУЛЬТУРЫ
20.40 ПУТИ ГОСПОДНИ... Никодим
21.05 «Время музыки». Тележурнал
21.30 ПАРИЖСКИЙ ЖУРНАЛ. «Сен-Женевьев-де-Буа»
21.55 «Вечерняя сказка»
22.05 «Ну, погоди!». Мультсериал
22.30 НОВОСТИ КУЛЬТУРЫ
22.50 XX ВЕК. ИЗБРАННОЕ. «Необыкновенный Образцов»
23.30 После новостей...
23.50 «Балет Опера де Пари в Москве»
00.30 «У озера». Х/ф. 2 с.
02.00 НОВОСТИ КУЛЬТУРЫ

«ОБЛАСТНОЕ ТВ»
07.50 Погода ОТВ
08.00 «СОБЫТИЯ»
09.00 Детский час
10.00 «Минувший день»
10.15 Погода ОТВ
10.20 «Шестая графа. Образование»
10.40 Х/ф «Графиня Коссель»
11.55 Погода ОТВ
12.00 Х/ф «О принцессе Яночке и крылатом сапожнике»
13.25 Мультсериал «Воины зверей»
14.00 Т/с «Нежный яд»
15.00 «Технология красоты»
15.40 Детский час
15.45 Х/ф «Графиня Коссель»
17.00 Т/с «Нежный яд»
18.00 Мультсериал «Воины зверей»
18.30 Погода ОТВ
18.35 «Горячие головы»
19.00 Т/с «Горец»
20.00 «СОБЫТИЯ»
21.00 Т/с «Династия грязной воды»
22.00 «Культурная среда»
22.30 Новости «Десять с половиной»
23.00 «Минувший день»
23.30 «СОБЫТИЯ»
00.30 Т/с «Горец»

«10 КАНАЛ»
06.20 Астропрогноз на 05.07
06.25 «Новости 9 1/2» И. Шеремета
07.25 «Минувший день»
07.40 Астропрогноз на 05.07
07.45 «В порядке вещей» с Еленой Ланской
08.00 Культовый мультсериал «Симпсоны»
08.30 «Телеспецназ»
08.45 «Случайный свидетель»
09.30 Новости
09.45 Х/ф «Честное слово» (США)
11.35 Комедийный сериал «МЭШ» (США)
12.05 Х/ф «Мужчина в белом костюме» (Англия)
13.55 Спортивно-юмор. обозрение «1/52»
14.30 Новости
14.45 «Телеспецназ»
15.00 Молодежный телесериал «Пляж» (США)
16.00 «Марш Турецкого»
17.00 Мультсериал «Дьяволик» (США)
17.30 М/с «Приключения полевого мышонка»
18.00 Сериал «Дракоша и компания»
18.30 Новости
18.45 Программа «7 раз отмерь»
19.00 Теленовелла о вечной любви «Раузан»
20.00 Уникальные кадры в программе «Случайный свидетель»
20.30 Информационный канал «Обозрение»
21.00 Культовый мультсериал «Симпсоны»
21.30 «Новости 9 1/2» И. Шеремета
22.30 «Марш Турецкого»
23.40 Х/ф «Сыщик Петербургской полиции»
01.50 Комедийный сериал «МЭШ» (США)
02.20 Новости
02.35 Х/ф «Мужчина в белом костюме»
04.35 «Новости 9 1/2» И. Шремета
05.45 «Минувший день». До 06.00

«4 КАНАЛ»
06.00 НОВОСТИ (повтор от 4 июля)
07.00 «УТРЕННИЙ ЭКСПРЕСС»
09.00 Теленовелла «Сеньора»
09.30 Муз. программа «Хит-парад на ТНТ»
09.55 Погода
10.00 Боевик «На тропе волка»
11.00 Комедия «Сделано в Америке» (США)
13.00 Мультфильмы
13.45 Программа о моде и стиле «Живая вода»
14.00 Телесериал «ДЕРЗКИЕ И КРАСИВЫЕ»
14.25 Погода
14.30 Мелодрама «Королева сердец»
15.30 Мультсериал «ЧЕРНЫЙ ПИРАТ»
16.00 Сериал «Пытливые умы» (Канада)
16.25 Погода
16.30 Теленовелла «ВЛАСТЬ ЖЕЛАНИЯ»
17.30 Документальный сериал «На пределе»
18.00 Ток-шоу «Страсти по Соловьеву»
18.30 Тележурнал «Из жизни женщины»
19.00 НОВОСТИ
19.30 Роб Лоу и Ингебора Дапкунайте в боевике «НА ТРОПЕ ВОЛКА» (1995 г.). Англия
20.30 НОВОСТИ
21.30 Х/ф «ХИЛАРИ И ДЖЕКИ»
00.00 Погода на завтра
00.05 Новости: документы. «ВО ВЛАСТИ ЗОЛОТА»
00.20 Ток-шоу «Страсти по Соловьеву» (повтор)
00.50 Комедийный сериал «ПАПОЧКА-МАЙОР»
01.20 Муз. канал «НА НОЧЬ ГЛЯДЯ»
02.00 НОВОСТИ

«РТК»
06.50 «День города»
07.00 Программа мультфильмов
07.30 М/с «Приключения Вуди и его друзей»
08.00 Т/с «Беверли Хиллз-90210»
09.00 «НОВОСТИ»
09.30 Т/с «Мерлоуз Плейс»
10.30 Х/ф «ЛЮБОВНАЯ ЖИЗНЬ» (США, 1995 г.)
12.05 «Иллюзион». Клодетт Кольбер и Генри Фонда в приключенческом фильме «Барабаны долины Могаук» (США)
14.30 Новости
14.45 «Телеспецназ»
15.00 Молодежный сериал «Пляж» (США)
16.00 «Марш Турецкого»
17.00 Мультсериал «Дьяволик» (США)
17.30 М/с «Приключения полевого мышонка»
18.00 Комедийный сериал «Дракоша и компания»
18.30 Новости
18.45 Наглядное пособие для потребителей «В порядке вещей» с Еленой Ланской
19.00 Теленовелла о любви «Раузан»
20.00 Уникальные кадры в программе «Случайный свидетель»
20.30 Информационный канал «Обозрение»
21.00 Культовый мультсериал «Симпсоны»
21.30 «Новости 9 1/2» И. Шеремета
22.30 «Русский проект». Александр Домогаров в детективном телесериале «Марш Турецкого»
23.40 «Кино». Сатирическая комедия Пэриса Барклэйя «Не грози Южному Централу, попивая сок у себя в квартале» (США)
01.50 Комедийный сериал «МЭШ» (США)
02.20 Новости
02.35 «Иллюзион». Клодетт Кольбер и Генри Фонда в приключенческом фильме «Барабаны долины Могаук» (США)
04.45 «Новости 9 1/2» И. Шеремета
05.45 «Минувший день». До 06.00

«4 КАНАЛ»
06.00 НОВОСТИ (повтор от 3 июля)
07.00 «УТРЕННИЙ ЭКСПРЕСС»
09.00 Теленовелла «Сеньора»
09.30 Муз. программа «Хит-парад на ТНТ»
09.55 Погода
10.00 Боевик «На тропе волка»
11.00 Валентин Никулин и Галина Волчек в сказке «РУСА

ПЯТНИЦА, 6 июля

«ОРТ»
06.00 Телеканал «Доброе утро»
09.00 Новости
09.15 «Воздушные замки». Сериал
10.15 Т/с «Зал ожидания»
11.20 «Сами с усами»
11.50 «Библиомания»
12.00 Новости
12.15 Телеканал «Добрый день»
13.05 Герои «Ералаша» в фильме «Каникулы Петрова и Васечкина. Обыкновенные и невероятные». 2 с.
14.30 «Космос: 9 минут до неба: Обратный отсчет»
15.00 Новости (с сурдопереводом)
15.20 Страна чудес. Друг придет на помощь в фильме «Бенджи»
16.45 «Ералаш»
16.55 Худ. фильм «Сердца трех» (закл. с.)
18.00 Вечерние новости
18.20 Документальный детектив «Оборотни. Дело 2001 года»
18.50 «Воздушные замки». Сериал
19.50 «Поле чудес»
21.00 «Время»
21.40 Легендарный фильм «Кинг-Конг»
00.10 Ночные новости
00.35 Реальная музыка
01.05 Боевик «Зона преступности»

«РОССИЯ»
05.50 СГТРК. УТРЕННИЕ НОВОСТИ
06.00 РТР. ВЕСТИ
06.15 «Верность любви». Т/с (Италия)
06.50 СГТРК. УТРЕННИЕ НОВОСТИ
07.00 РТР. ВЕСТИ
07.15 СЕМЕЙНЫЕ НОВОСТИ
07.25 «Телепузики»
07.50 СГТРК. УТРЕННИЕ НОВОСТИ
08.00 РТР. ВЕСТИ
08.15 «Возвращение блудного попугая», «Пумс...». М/ф
08.30 «Тысяча и один день»
08.45 «Православный календарь»
08.50 СГТРК. УТРЕННИЕ НОВОСТИ
09.00 РТР. ВЕСТИ
09.15 Т/с «Возвращение Будулая»
10.40 Сатирический киножурнал «Фитиль»
11.00 ВЕСТИ
11.30 «Санта-Барбара». Т/с (США)
12.30 «Селеста». Т/с (Аргентина)
13.30 «Вторая жизнь Ивана Боголюбова»
13.50 «Одной левой»
14.00 РТР. ВЕСТИ
14.30 М. Боярский, В. Смехов, В. Смирнитский и М. Терехова в фильме «Д'Артаньян и три мушкетера»
17.00 ВЕСТИ
17.30 СГТРК. И о погоде
17.35 «У лесного озера». Док. фильм
17.45 «Семнадцать мгновений»
18.00 «Каравай»
18.30 НОВОСТИ
18.55 И о погоде
19.00 Т/с «Воздушная полиция» (Германия)
20.00 ВЕСТИ
20.30 СГТРК. ВЕЧЕРНИЕ НОВОСТИ
20.50 ВЕЧЕРНИЙ СЕАНС. Остросюжетный фильм «Возвращение «Титаника» 1999 г.
00.00 ПОСЛЕДНИЙ СЕАНС. А. Жарков, Н. Негода, Ю. Назаров и А. Тихонова в фильме «В городе Сочи темные ночи», 1989 г.
02.30 СГТРК. ИТОГИ ДНЯ
02.40 СГТРК. И о погоде
02.45 Худ. фильм «Китайский сервиз»

«НТВ»
07.00 «СЕГОДНЯ УТРОМ»
07.15 «Криминал»
07.25 Погода
07.30 «Карданный вал»
07.40 «Впрок»
08.00 «СЕГОДНЯ УТРОМ»
08.20 Спорт
08.25 Погода
08.30 «Большие деньги»
08.40 «Криминал»
08.50 Т/с «ТРАНЗИТ ДЛЯ ДЬЯВОЛА»
10.00 «СЕГОДНЯ»
10.25 Сериал. «ПРОФЕССИОНАЛЫ»
11.25 «ПУТЕШЕСТВИЯ НАТУРАЛИСТА»
12.00 «СЕГОДНЯ»
12.25 Юрий Соломин в фильме «АДЪЮТАНТ ЕГО ПРЕВОСХОДИТЕЛЬСТВА»
14.00 «СЕГОДНЯ»
14.30 «УЛИЦА СЕЗАМ»
15.00 Т/с «ЕЕ ЗВАЛИ НИКИТА»
16.00 «СЕГОДНЯ»
16.30 «СТАРЫЙ ТЕЛЕВИЗОР»
17.45 «ВПРОК»
18.00 «СЕГОДНЯ»
18.30 «БОЛЬШИЕ ДЕНЬГИ»
18.40 «ПОЛУНДРА». Семейная игра
19.10 Т/с «КРУТОЙ УОКЕР: ПРАВОСУДИЕ ПО-ТЕХАССКИ»
20.10 «ЖЕНСКИЙ ВЗГЛЯД»
21.00 «СЕГОДНЯ»
21.35 «КРИМИНАЛ»
22.00 Премьера НТВ. Николай Еременко, Джамал Ажигирей и Борис Щербаков в боевике «УДАР ЛОТОСОМ»
00.00 «СЕГОДНЯ»
00.45 Премьера НТВ. Тони Голдвин, Керри Фокс и Род Стайгер в фильме «ПОСЛЕДНЯЯ ТАТУИРОВКА» (Новая Зеландия)

«КУЛЬТУРА»
10.00 Программа передач
10.05 НОВОСТИ КУЛЬТУРЫ
10.20 После новостей..
10.40 «У озера». Х/ф (К/ст им. М. Горького, 1969). Режиссер С. Герасимов. 2 с.
12.00 «Хрупкая вечность». Об искусстве русской керамики
12.50 РЕЛИГИИ МИРА. Ислам
13.40 «Эмили». Т/с (Канада, 1991)
14.30 НОВОСТИ КУЛЬТУРЫ
14.40 «Дэвид Копперфильд». М/ф
15.55 Р. Шуман «Любовь поэта». Вокальный цикл на стихи Г. Гейне
16.30 НОВОСТИ КУЛЬТУРЫ
16.45 А. С. Пушкин «Полтава». Читает С. Шакуров
18.00 НОВОСТИ
18.10 КИНО – ДЕТЯМ. «Приключения швейцарской семьи Робинсон». Т/с
18.35 «Как будто». Мультфильм
18.45 ВЕК РУССКОГО МУЗЕЯ
19.10 «Сенсация! Сенсация? Сенсация...»
19.35 «Эмили». Т/с (Канада, 1991)
20.30 НОВОСТИ КУЛЬТУРЫ
20.40 «У крутого яра». Х/ф. Режиссеры Кира и Александр Муратовы
21.25 МАСТЕРА БОЛЬШОГО ТЕАТРА
21.55 «Вечерняя сказка»
22.00 «Ну, погоди!». Мультсериал
22.30 НОВОСТИ КУЛЬТУРЫ
22.50 «Век Виндзоров»
23.35 После новостей..
23.55 «Вечера с Александром Дольским». Передача 4-я
00.20 «Печки-лавочки». Х/ф. Режиссер В. Шукшин
02.00 НОВОСТИ КУЛЬТУРЫ

«ОБЛАСТНОЕ ТВ»
07.50 Погода ОТВ
08.00 «СОБЫТИЯ»
09.00 Детский час
10.00 «Минувший день»
10.15 Погода ОТВ
10.20 М/ф
10.40 Х/ф «Графиня Коссель»
11.55 Погода ОТВ
12.00 Т/с «Династия грязной воды»
13.00 Мультсериал «Воины зверей»
13.30 «Культурная среда»
14.00 Т/с «Нежный яд»
15.00 Детский час
15.45 Х/ф «Графиня Коссель»
17.00 Т/с «Нежный яд»
18.15 Погода ОТВ
18.20 «Минем илем»
18.50 «Магия оружия»
19.20 «Музфильм»
19.50 Погода ОТВ
20.00 «СОБЫТИЯ»
21.00 Т/с «Династия грязной воды»
22.00 «Колеса»
22.30 Новости «Десять с половиной»
23.00 «Белый дом»
23.30 «СОБЫТИЯ»
00.40 Т/с «Горец»

«10 КАНАЛ»
06.20 Астропрогноз на 06.07
06.25 «Новости 9 1/2» И. Шеремета
07.25 «Минувший день»
07.40 Астропрогноз на 06.07
07.45 Кулинарная шоу-программа Жанны Лисовской «7 раз отмерь»
08.00 Культовый мультсериал «Симпсоны»
08.30 «Телеспецназ»
08.45 «Случайный свидетель»
09.15 История художественной фотографии в программе «Свет и тень»
09.30 Новости
09.45 П. Щербаков, В. Ларионов, А. Филозов в детективе «Сыщик Петербургской полиции»
11.35 Комедийный сериал «МЭШ» (США)
12.05 «Иллюзион». Бурвиль в военной комедии «Атлантический вал»
14.30 Новости
14.45 «Телеспецназ»
15.00 Молодежный телесериал «Пляж»
16.00 Т/с «Марш Турецкого»
17.00 «Fox Kids». Мультсериал «Дьяволик»
17.30 «Fox Kids». Мультсериал «Приключения полевого мышонка»
18.00 Сериал «Дракоша и компания»
18.30 Новости
18.45 «В порядке вещей»
19.00 Теленовелла о любви «Раузан»
20.00 «Случайный свидетель»
20.30 «Обозрение»
21.00 Мультсериал «Симпсоны»
21.30 «Новости 9 1/2» И. Шеремета
22.30 Шон Эстин, Брюс Кэмпбелл, Стэйси Кич в боевике «Ледоруб» (США)
00.30 Комедийный сериал «МЭШ»
01.00 Новости
01.15 «Иллюзион». Бурвиль в военной комедии «Атлантический вал»
03.25 «Новости 9 1/2» И. Шеремета
04.25 «Минувший день»

«4 КАНАЛ»
06.00 НОВОСТИ (повтор от 5 июля)
07.00 «УТРЕННИЙ ЭКСПРЕСС»
09.00 Теленовелла «Сеньора»
09.30 Муз. программа «Хит-парад на ТНТ»
09.55 Погода
10.00 Боевик «На тропе волка»
11.00 Драма «Хилари и Джеки»
13.20 Мультфильмы
13.45 Новости: документы. «Во власти золота»
14.00 Телесериал «ДЕРЗКИЕ И КРАСИВЫЕ»
14.25 Погода
14.30 Мелодрама «Королева сердец»
15.30 Мультсериал «ЧЕРНЫЙ ПИРАТ»
16.00 Сериал «Пытливые умы» (Канада)
16.25 Погода
16.30 Теленовелла «ВЛАСТЬ ЖЕЛАНИЯ»
17.30 Док. сериал «На пределе» (США)
18.00 «ПЕРВЫЕ ЛИЦА»
18.30 Тележурнал «Из жизни женщины»
19.00 НОВОСТИ
19.30 Т/с «ДОЗНАНИЕ ДА ВИНЧИ»
20.30 НОВОСТИ
21.30 Комедия Юлиуша Махульского «ВАБАНК» (Польша)
23.30 Погода на завтра
23.35 «СМОТРИТЕЛЬ»
23.45 Премьера! Деннис Хоппер в детективе «ПРОРОК СМЕРТИ» (1999 г.). США
02.00 НОВОСТИ

«РТК»
06.50 «День города»
07.00 Программа мультфильмов
07.30 М/с «Приключения Вуди и его друзей»
08.00 Т/с «Беверли Хиллз-90210»
09.00 «НОВОСТИ»
09.30 Т/с «Мерлоуз Плейс»
10.30 Алан Алда, Майкл Кейн в комедии «СЛАДКАЯ СВОБОДА» (США, 1986 г.)
13.00 ТЕЛЕМАГАЗИН HBS
13.30 Программа «Декретный отпуск»
13.45 Музыкальная программа
14.00 Т/с «Северная сторона»
15.00 М/с «Приключения Вуди и его друзей»
15.30 М/с «ТАСМАНСКИЙ ДЬЯВОЛ»
16.00 М/с «БИТЛДЖУС»
16.30 М/с «БЭТМЕН»
17.00 Т/с «Чарльз в ответе»
17.30 Т/с «МОРК И МИНДИ»
18.00 «ПОЛНОЕ МАМАДУ!»
18.30 «СКРЫТАЯ КАМЕРА»
19.00 «НОВОСТИ в 19.00»
19.25 ПОГОДА
19.30 «ПОСЛЕСЛОВИЕ»
19.45 «НОВОСТИ»
20.00 Т/с «ЗАЧАРОВАННЫЕ»
21.00 Джек Николсон в комедии «ПОБЕГ В ТЕПЛЫЕ КРАЯ» (США, 1978 г.)
23.25 ПОГОДА
23.30 «ОСТОРОЖНО, МОДЕРН-2»
00.00 Драма «НОЧЬ СТРАШНОГО СУДА» (США, 1993 г.)
02.30 «Магия моды»
03.00 «Канал QP»

«АТН»
08.00 «FASHION TV» (Франция)
08.25 «МОНИНГ-конкурс. ЧТО СКАЗАЛ ТАТИЩЕВ?»
08.30 «Деньги»
08.40 «32-битные сказки»
08.55 «Блокнот туриста»
09.00 «Гор. Дума дела, люди»
09.15 «FASHION TV» (Франция)
10.00 Молодежный хит «САН-ТРОПЕ»
11.00 «FASHION TV» (Франция)
12.00 «Новинки медицины»
12.30 Культовый сериал «ДАЛЛАС»
13.25 «МОНИНГ-конкурс. ЧТО СКАЗАЛ ТАТИЩЕВ?»
13.30 Ричард Гир и Лорен Хаттон в драме Пола Шредера «АМЕРИКАНСКИЙ ЖИГОЛО»
15.25 «Блокнот туриста»
15.30 Молодежный хит «САН-ТРОПЕ»
16.25 «МОНИНГ-конкурс. ЧТО СКАЗАЛ ТАТИЩЕВ?»
16.30 Мастер спецэффектов в сюрреалистическом боевике «ИЛЛЮЗИЯ УБИЙСТВА»
17.30 «32-битные сказки»
17.40 Мультфильм
17.55 «МОНИНГ-конкурс. ЧТО СКАЗАЛ ТАТИЩЕВ?»
18.00 Культовый сериал «ДАЛЛАС»
18.55 «Блокнот туриста»
19.00 «Новинки медицины»
19.30 «Известия АТН»
20.10 «МОНИНГ-конкурс. ЧТО СКАЗАЛ ТАТИЩЕВ?»
20.15 ТВ Дарьял представляет. А. Пороховщиков в мелодраме «АНГЕЛ МОЙ»
20.45 «FASHION TV» (Франция)
21.15 С. Маковецкий и Н. Варлей в трагикомедии «МАЛЕНЬКИЕ ЧЕЛОВЕЧКИ БОЛЬШЕВИСТСКОГО ПЕРЕУЛКА, или ХОЧУ ПИВА»
23.00 «Известия АТН»
23.35 «Деньги»
23.50 «FASHION TV» (Франция)
00.00 «Блокнот туриста»
00.05 Мастер спецэффектов в сюрреалистическом боевике «ИЛЛЮЗИЯ УБИЙСТВА»
01.00 «FASHION TV» (Франция)

«ЭРА-ТВ»
06.00 «Ночные новости»
06.15 «Минувший день»
06.30 «Факты дня»
06.35 Т/с «На краю земли», 19 серия
07.35 «Чудесные уроки»
07.50 «Ночные новости»
08.00 М/ф «Украденное лицо»
08.35 «Новости науки»
08.45 Телемагазин «Здоровая семья»
08.55 «КУДА ПОЙТИ УЧИТЬСЯ»
09.15 «Магазин на диване»
09.30, 10.30, 11.30, 12.30, 15.30, 16.30, 17.30, 18.30, 19.30, 21.30, 22.30, 23.30, 00.30, 01.30, 03.30, 04.30 «Факты дня»
09.35 М/с «Суперкнига», 33 серия (США)
10.00 Телемагазин «Здоровая семья»
10.10 «И зажигаем свечи...»
10.35 Т/с «Ветер в спину», 12 серия
11.35 Телемагазин «Здоровая семья»
11.45 Х/ф «Пой, ковбой, пой» (Германия)
13.10 «Вояж без саквояжа»
13.30 «Ночные новости»
13.40 «Таймслот» (США). Журнал.
14.05 М/с «Суперкнига», 33 серия (США)
14.30 «Факт»
14.45 «АСТ – журнал»
15.15 «Интершоп»
15.35 Т/с «Музыка ее души», 7 серия
16.35 «Документальный экран» на кинофестивалях. «XI фестиваль неигрового кино «Россия-2001» в Екатеринбурге»
17.35 Детский сериал «Чародей. Страна Великого Дракона», 25 серия
18.00 «Магазин на диване»
18.15 М/ф «Таежная сказка»
18.35 Х/ф «Тени исчезают в полдень», 5 серия
20.00 «Страна моя»
20.30 «Факт»
20.45 «Постфактум»
21.00 «Таймслот» (США). Журнал
21.40 Т/с «На краю земли», 20 серия
22.35 «Белый дом»
22.50 «Ночные новости»
23.05 Ток-шоу «Наобум»
23.35 «Новости науки»
23.45 Кинематограф XX. Х/ф «Пой, ковбой, пой» (Германия)
01.10 «Вояж без саквояжа»
01.35 Сериал «Человек и море» (Франция)
02.00 «Джаз и не только»
02.30 Информационная программа «Факт»
02.45 «Постфактум»
03.00 Т/с «Музыка ее души», 7 серия
03.55 «Дом, где собираются друзья...»
04.35 Т/с «Хищник», 124 серия (Бразилия)
05.35 Сериал «Человек и море» (Франция)

«ТВЦ»
08.00 Утренний телеканал «Настроение»
10.50 Газетный дождь
11.00 Я – мама
11.25 Спешите делать добро
11.40 Смотрите на канале
11.45 Телемагазин
12.05 Лусия Мендес в телесериале «ТРИ ЖИЗНИ СОФИИ» (Мексика)
13.00 События. Время московское
13.15 Телеканал «Дата»
14.05 Петровка, 38
14.15 Европейские ворота России
14.30 «ВОЛЧИЦА». Телесериал (Мексика)
15.30 Деловая Москва
16.00 События. Время московское
16.15 «ИНСПЕКТОР КРЕСС». Сериал
17.30 Т/с «Мир дикой природы»
18.00 «Регионы: прямая речь»
18.30 «Неизвестная война». Документальный сериал (США)
19.00 События. Время московское
19.15 Телевизионная экологическая служба
19.45 «Горько!» Телеконкурс
20.15 «Мода non-stop»
21.00 Т/с «В плену страсти»
21.50 Смотрите на канале
21.55 События. Время московское
22.40 Пять минут с деловой Москвой
22.45 «ПОИСТИНЕ ОПАСНЫЙ». Боевик
00.35 Прогноз погоды
00.40 Детектив-шоу
01.25 Времечко
01.55 Петровка, 38
02.10 События. Время московское
02.30 Русский век
03.10 На ночь глядя. «ВКУС ЧЕРЕШНИ». Художественный фильм (Иран)

«СТУДИЯ-41»
06.01 «НОВОСТИ»
06.30 «НОВОЕ УТРО»
08.30 Мелодрама «МИЛЕДИ»
09.25 Астропроноз от Анны Кирьяновой
09.30 Деньги, предательство и власть в сериале «ТРЕЙДЕРЫ» (Канада, 1999 г.)
10.35 Ангелина Вовк в программе «СМАК»
11.00 Программа «КУХНЯ»
11.25 «День города»
11.40 МУЗ. ТВ. «Наше»
12.05 «Взрослые песни» с Д. Широковым
12.15 МУЗ. ТВ. «Наше»
13.05 «Fashion TIME»
13.15 МУЗ. ТВ. «Шейкер»
14.45 Программа В. Познера «ЧЕЛОВЕК В МАСКЕ»
15.30 Ангелина Вовк в программе «СМАК»
15.45 Астропроноз от Анны Кирьяновой
15.50 Х/ф «Неопровержимые улики»
18.00 ПОГОДА
18.05 Мелодрама «МИЛЕДИ»
19.00 «НОВОСТИ» В 19.00
19.25 ПОГОДА
19.30 «ПОСЛЕСЛОВИЕ»
19.45 «НОВОСТИ»
20.00 Деньги, предательство и власть в сериале «ТРЕЙДЕРЫ» (Канада, 1999 г.)
21.00 Каспер Ван Дин, Дэниэл Болдуин в боевике «НА ГРАНИЦЕ» (США, 1998 г.)
23.00 «НОВОСТИ. Последние события»
23.30 «День города»
23.45 «Соковыжималка»
00.55 ПОГОДА

«ЦТУ»
07.30 НОВОСТИ
07.50 «Мульти-Метео»
08.00 Астропрогноз
08.10 «Просто собака»
08.30 Т/с «Человек моря»
09.30 Вениамин Смехов в фильме «Смок и малыш», 1 с.
11.00 Эпопея Юрия Озерова «Трагедия века». Курская битва
12.00 Брук Шилдс в мелодраме «Вечная любовь»
14.00 Программа «Дворянские гнезда»
14.30 Ольга Кабо и Софико Чиаурели в комедии «Миллион в брачной корзине»
16.25 «Мульти-Метео»
16.30 М/с «Приключения Папируса»
17.00 Вениамин Смехов в фильме «Смок и малыш», 2 с.
18.30 Т/с «Человек моря»
19.30 М/с «Приключения Папируса»
20.00 НОВОСТИ
20.20 «Мульти-Метео»
20.30 Программа «Огни большого города»
20.50 Астропрогноз
21.00 Эпопея Юрия Озерова «Трагедия века». Курская битва
22.00 Фэй Даннауэй и Аманда Пламмер в трагикомедии «Алкаши»
23.40 Музыкальная мозаика
00.00 НОВОСТИ
00.20 «Мульти-Метео»
00.30 Программа «Огни большого города»
00.55 Валентин Гафт и Анна Самохина в боевике «Воры в законе»

«АСВ»
06.30 «УРАЛЬСКОЕ ВРЕМЯ»
07.00 Т/с «В мире женщин», 25 с. (закл.)
08.05 День за днем
08.45 Дорожный патруль
09.00 Новости с Алексеем Воробьевым
09.05 День за днем
11.00 Новости с Алексеем Воробьевым
11.20 «Тушите свет»
11.35 А.Миронов и Л.Гурченко в фильме «Небесные ласточки», 2 с.
13.00 Теннис. Уимблдонский турнир. Женщины. Полуфиналы
14.40 «ИНТЕРЕСНОЕ КИНО» с Борисом Берманом и Ильдаром Жандаревым
15.40 Юмористический сериал «Женаты...с детьми...», 95 с.
16.20 Юмористический сериал «Третья планета от Солнца», 55 с.
17.00 «Сегодня» с Елизаветой Листовой
17.30 Сериал «Приключения Шерлока Холмса»: «Одинокий велосипедист»
18.50 Сериал «Экстренный вызов», 9 с.
20.00 «УРАЛЬСКОЕ ВРЕМЯ»
21.00 «Сегодня» с Андреем Норкиным
21.40 Дорожный патруль
22.00 В программе «ДИАЛОГ В НОЧИ ПО ТЕЛЕФОНУ 56-37-33» начальник ГУВД Свердловской области Алексей Красников
23.00 «Сегодня» со Светланой Сорокиной
23.45 «Тушите свет»
23.55 Сериал «Пси-фактор IV», 22 с. (заключительная)
01.00 «Сегодня» с В. КАРА-МУРЗОЙ
01.35 «УРАЛЬСКОЕ ВРЕМЯ»

«ПЯТЬ ОДИН»
08.00 Лучшая европейская 20-ка
08.59, 12.59, 15.59, 19.59, 23.59 Погода
09.00 У-Личный Каприз
09.30 Коллекция MTV
10.00 Fanatic
10.30 Трюкачи
11.00 Банзай
11.15 Физра
11.30 У-Личный Каприз
12.00 Факультет
12.30 БиоРИТМ
13.00 Лучшая европейская 20-ка
14.00 Большое кино
14.30 БиоРИТМ
17.00 Каприз
19.00 У-Личный Каприз
20.00 Stop! Снято!
20.30 БиоРИТМ
21.00 Британский хит-лист
22.00 БиоРИТМ
23.00 Ru_zone
00.00 БиоРИТМ
01.00 party_zone@mtv.ru
02.00 Банзай
02.30 Банзай!
02.45 MTV Extra
03.00 Все об Иване Купала
04.00 Рандеву

СУББОТА, 7 июля

«ОРТ»
06.50 Новости
07.10 Сериал «Нежный яд»
08.10 Мультсеанс: «Бременские музыканты»
08.30 Слово пастыря. Митрополит Кирилл
08.45 «Кто хочет стать миллионером?». Телеигра
09.50 «Библиомания»
10.00 Новости
10.10 «Смак»
10.30 «Смехопанорама»
11.10 Дневной киносеанс. Александр Демьяненко и Павел Луспекаев в приключенческом фильме «Рокировка в длинную сторону»
12.55 «Здоровье»
13.35 Документальный детектив. «Приморский спрут. Дело 1996 года»
14.05 «Добрый день». Избранное
15.00 Новости (с сурдопереводом)
15.10 Сериал «Девушки с характером»
16.05 Дисней-клуб: «Все о Микки Маусе»
16.35 Премьера программы «Верные друзья»
18.00 Вечерние новости
18.15 «Наследство графа Орлова». Спецрепортаж
18.40 Мисс Марпл в детективе Агаты Кристи «Зеркало треснуло»
21.00 «Время»
21.40 Мелани Гриффит и Дон Джонсон выясняют отношения в комедии «Рожденная вчера»
23.35 Песня года. Лето

«РОССИЯ»
07.30 «Диалоги о рыбалке»
07.55 «Тарзан. История приключений». Т/с
08.45 «Телепузики». Программа для детей
09.10 «Золотой ключ»
09.30 Светлана Живанкова и Александр Хвыля в музыкальной комедии «Годы молодые». 1958 г.
10.50 ДОБРОЕ УТРО, СТРАНА
11.40 «Сто к одному». Телеигра
12.25 САМ СЕБЕ РЕЖИССЕР
13.00 Приключенческий художественный фильм «Затерянный мир Амазонки» (Канада – Австралия)
14.00 ВЕСТИ
14.20 ДНЕВНОЙ СЕАНС. Лидия Федосеева-Шукшина, Сергей Никоненко и Николай Бурляев в комедии «Трын-трава». 1976 г.
16.00 СГТРК. «Бал Надежды Басаргиной». Спектакль-концерт
17.25 «Каравай»
18.00 РТР. МОЯ СЕМЬЯ. «Интимные отношения на работе»
18.55 «АНШЛАГ»
20.00 ВЕСТИ
20.35 «Городок»
21.10 ВЕЧЕРНИЙ СЕАНС. Михаил Пуговкин, Михаил Кокшенов и Нина Гребешкова в комедии «Спортлото-82». 1982 г.
23.05 ПОСЛЕДНИЙ СЕАНС. Николь Кидман и Алек Болдуин в остросюжетном фильме «Злоба» (США). 1993 г.
01.10 ГОРЯЧАЯ ДЕСЯТКА
02.05 СГТРК. Театральный зал СГТРК. «Кабанчик». Спектакль Екатеринбургского академического театра драмы

«НТВ»
08.00 Мир приключений и фантастики. «НОВЫЕ ПРИКЛЮЧЕНИЯ СУПЕРМЕНА»
09.05 Музыка на канале НТВ
09.20 «РАСТИТЕЛЬНАЯ ЖИЗНЬ». Программа Павла Лобкова
10.00 «СЕГОДНЯ
10.20 «ПОЛУНДРА». Семейная игра
10.55 «КВАРТИРНЫЙ ВОПРОС»
11.30 Криминал. «ЧИСТОСЕРДЕЧНОЕ ПРИЗНАНИЕ»
12.00 «СЕГОДНЯ»
12.25 Наше кино. Дмитрий Харатьян, Александр Демьяненко , Борислав Брондуков, Регимантас Адомайтис и Александр Соловьев в приключенческом фильме «ЗЕЛЕНЫЙ ФУРГОН»
15.15 «ДОГ-ШОУ. Я И МОЯ СОБАКА»
15.50 «СРЕДА». Экологическая программа
16.15 «КРИМИНАЛЬНАЯ РОССИЯ». «КОНОПЛЯНЫЙ РЕЙС»
16.50 Сериал. Остросюжетный боевик «ИЛЛЮЗИЯ УБИЙСТВА» (США – Канада)
18.00 «СЕГОДНЯ»
18.30 Мэл Гибсон и Дэнни Гловер в боевике «СМЕРТЕЛЬНОЕ ОРУЖИЕ-3» (США)
21.00 «СЕГОДНЯ»
21.35 «СЛУЖБА СПАСЕНИЯ»
22.10 Сериал. Дмитрий Харатьян, Ирина Шевчук, Лариса Лужина и Сергей Никоненко в комедии «КУРОРТНЫЙ РОМАН», «ПЕРЕКРЕСТОК СУДЬБЫ»
00.00 «СЕГОДНЯ»
00.45 Цвет ночи. «ГОЛОД» (Канада)

«КУЛЬТУРА»
12.00 Программа передач
12.05 «Аистенок». Тележурнал для детей
12.30 «Мой цирк»
12.55 «Наследство волшебника Бахрама». «Кот в сапогах». М/ф
13.30 ВЕК КИНО. «Сердца четырех». Х/ф (Мосфильм, 1941). Режиссер К. Юдин
15.05 СТРАНСТВИЯ МУЗЫКАНТА
15.25 «Концерт по заявкам». «Успение». Документальные фильмы. Режиссер М. Разбежкина
16.30 НОВОСТИ КУЛЬТУРЫ
16.45 КИНО ПО ВЫХОДНЫМ. «Эскадрон гусар летучих». Х/ф
18.10 «Сати Спивакова. Мои истории»
18.35 ФИЛЬМЫ О ЖИВОТНЫХ. «Рожденный во льдах». «Дети поднебесья». Документальные фильмы. Режиссер Ю. Климов
19.25 ТЕЛЕТЕАТР. КЛАССИКА. Анатолий Эфрос на ТВ
20.30 СФЕРЫ. Международное обозрение
21.10 «Кто там...». Авторская программа В. Верника
21.35 «Вечерняя сказка»
21.50 «Шофер». Х/ф (Франция, 1998). Режиссер А. Нахум
23.20 КИНОПАНОРАМА
00.00 НОВОСТИ КУЛЬТУРЫ
00.20 «Личные воспоминания о большой жизни»
00.25 «Блеф-клуб»
01.00 «Женщины и мужчины в трех новеллах». Х/ф (Великобритания, 1990). Режиссеры В. Берштейн, Кристи Зи, М. Фиггис

«ОБЛАСТНОЕ ТВ»
07.50 Погода ОТВ
08.00 «СОБЫТИЯ»
09.10 «Белый дом»
09.25 Детский час
10.35 Погода ОТВ
10.40 «Земля Уральская»
11.00 «Музфильм»
11.30 Большая погода с Вовой Шикабонга
11.40 М/ф
12.00 Т/с «Нежный яд»
12.55 Большая погода с Вовой Шикабонга
13.00 «ДИАГНОЗ. ЗДОРОВ»!
14.00 Т/с «Династия грязной воды»
14.55 Погода ОТВ
15.00 «Телешоу Пять с плюсом»
15.30 Т/с «Горец»
16.25 «Минем илем»
16.55 Большая погода с Вовой Шикабонга
17.00 Т/с «Нежный яд»
18.00 К 300-летию Уральской металлургии. Фильм десятый. «Никель и Титан»
18.40 «Женщина с характером»
19.30 «Магия оружия»
20.00 Большая погода с Вовой Шикабонга
20.15 Глава города Каменска Уральского Виктор Якимов в программе А. Левина «Прямой разговор»
21.00 Х/ф «Тень»
22.50 «Музфильм»
23.30 Х/ф «Рожденные революцией», 9–10 с.

«10 КАНАЛ»
06.35 Астропрогноз на 07.07
06.40 «Новости 9 1/2» И. Шеремета
07.40 Астропрогноз на 07.07
07.45 Наглядное пособие для потребителей «В порядке вещей» с Еленой Ланской
08.00 Мультсериал «Невероятный Халк»
08.30 «Fox Kids». Мультсериал «Хитклиф»
09.00 Мультсериал «Симпсоны»
09.30 «Мир спорта глазами Жиллетт»
10.00 «Кино». Шон Эстин, Брюс Кэмпбелл, Стэйси Кич в боевике «Ледоруб» (США)
12.30 Док. фильм «Не от мира сего» (19–20 серии) (США)
13.30 Новости
13.45 «Метро»
14.00 «Параллели»
14.15 «Наша классика». М. Терехова, М. Боярский в музыкальной комедии «Собака на сене». 1-я серия
16.15 «Fox Kids». Мультсериал «Невероятный Халк» (США)
16.45 «Fox Kids». Мультсериал «Хитклиф»
17.15 «Король королей». Профессиональные бои лиги «Рингс»
17.45 «Несчастный случай»
18.15 «Кино» Стив Ривз в приключенческом фильме «Сын Спартака» (Италия)
20.30 ГИБДД Свердловской области представляет программу «В мире дорог»
21.00 «Мельница»
21.30 «ПРЕМЬЕРА НА 10 КАНАЛЕ!!!». Фильм «Профессиональный бокс. Часть 1»
22.30 Мультипликационный сериал «Стремный городок «САУЗ ПАРК» (США)
23.00 Т/с «Ее звали Никита»
00.00 «Кино». Чак Норрис в приключенческом боевике «Человек президента»
02.10 «Кино». Наташа Хэнстридж, Эдуарду Московис, Эндрю МакКарти в эротической мелодраме «Прекрасная дама»
04.30 «Мельница»

«4 КАНАЛ»
07.00 НОВОСТИ (повтор от 6 июля)
08.00 «УТРЕННИЙ ЭКСПРЕСС»
10.00 Мультсериал «Приключения Рекса»
10.30 Мультсериал «СЕЙЛОРМУН СНОВА С НАМИ», «СЕЙЛОРМУН-СУПЕРВОИН»
11.30 Сериал «ГОНКИ НА ВЫЖИВАНИЕ»
12.40 Программа народных новостей «Сегоднячко» за неделю»
13.30 Познавательный сериал «Мой зоологический словарь»
14.00 «ЧАС ДИСКАВЕРИ»
15.00 Детективный сериал «ДОЗНАНИЕ ДА ВИНЧИ» (1998 г.). США
16.00 Мелодрама «НЕУКРОТИМАЯ ХИЛЬДА»
17.00 Фантастический сериал «ПАРАДОКС»
18.00 «АНТОЛОГИЯ ЮМОРА»
19.00 Новости Голливуда «КИНО,КИНО,КИНО» (2001 г.). США
19.30 Детективный сериал «ДОЗНАНИЕ ДА ВИНЧИ» (1998 г.). США
20.30 НОВОСТИ. Итоги недели
21.30 Комедия Юлиуша Махульского «ВАБАНК II, или ОТВЕТНЫЙ УДАР» (Польша)
23.25 Премия «ОСКАР». Сюрреалистическая комедия Луиса Бюнуэля «СКРОМНОЕ ОБАЯНИЕ БУРЖУАЗИИ» (Франция)
01.20 Муз. канал «НА НОЧЬ ГЛЯДЯ»
02.00 НОВОСТИ. Итоги недели

«РТК»
07.55 ПОГОДА
08.00 М/с «БЕТХОВЕН»
08.30 М/с «Назад в будущее»
09.00 Программа мультфильмов
09.30 Детская программа «Улица Сезам»
10.00 Т/с «ЧАК ФИНН» (Австралия, 1999 г.)
10.30 Мелодрама «МАЛЕНЬКАЯ МИСС МАРКЕР» (США, 1980 г.)
13.00 Драма «НОЧЬ СТРАШНОГО СУДА»
15.30 «Мировой реслинг»
16.30 Т/с «КЛЕОПАТРА»
17.00 «ДАВАЙТЕ ЖИТЬ ОТЛИЧНО!»
17.30 «Стильные штучки»
18.00 Музыкальная программа «ШОУ ГОРЫНЫЧА» (прямой эфир)
18.30 «ШОУ-БИЗНЕС»
19.00 Т/с «Зена – королева воинов»
20.00 Юмористическая программа «СКРЫТАЯ КАМЕРА»
20.30 Юмористическая программа «ПОЛНОЕ МАМАДУ!»
21.00 Джек Николсон в драме «КРОВЬ И ВИНО» (США, 1997 г.)
23.30 МИСТЕР УЖАС ПРЕДСТАВЛЯЕТ... «НЕЗВАНЫЙ ГОСТЬ» (США, 1988 г.)
01.35 «Мировой реслинг»

«АТН»
08.00 Программа о здоровье «Валидол»
08.20 «Деньги»
08.30 «FASHION TV» (Франция)
08.55 «Блокнот туриста»
09.00 УИКЭНД НА АТН. Сергей Маковецкий и Наталья Варлей в трагикомедии «МАЛЕНЬКИЕ ЧЕЛОВЕЧКИ БОЛЬШЕВИСТСКОГО ПЕРЕУЛКА, или ХОЧУ ПИВА»
10.40 «FASHION TV» (Франция)
10.55 «Блокнот туриста»
11.00 Культовый сериал «ДАЛЛАС»
12.00 КИНО-ХИТЫ НА АТН. Брэд Питт в драме «ТЕМНАЯ СТОРОНА СОЛНЦА»
13.50 «FASHION TV» (Франция)
14.05 Программа «DW»
14.35 ТВ Дарьял представляет. Юрий Назаров в мелодраме «БУДНИ ПРОРАБА ЗОРИНА»
15.00 КИНО-ХИТЫ НА АТН. Том Беренджер и Рон Сильвер в захватывающем триллере «В КОМПАНИИ ШПИОНОВ»
16.50 Мировая мода на канале «FASHION TV» (Франция)
17.00 Золотая библиотека детской литературы. мультфильм «РОЖДЕСТВЕНСКИЙ АНГЕЛ»
17.55 «Блокнот туриста»
18.00 Культовый сериал «ДАЛЛАС»
19.00 В прямом эфире «В ГОСТЯХ У АТН»
19.40 Мировая мода на канале «FASHION TV» (Франция)
20.00 КУЛЬТ КИНО. СДЕЛАНО В СССР. Исторический фильм Всеволода Пудовкина «АДМИРАЛ НАХИМОВ»
21.40 «Блокнот туриста»
21.45 Мировая мода на канале «FASHION TV» (Франция)
22.00 «Время Развлечений. ТОМ ХЭНКС»
22.30

ВОСКРЕСЕНЬЕ, *8 июля*

«ОРТ»

06.55 Новости
07.10 Сериал «Нежный яд»
08.05 Армейский магазин
08.35 Дисней-клуб: «Русалочка»
09.00 «Ералаш»
09.15 Комедийный сериал «Ускоренная помощь»
09.50 «Библиомания»
10.00 Новости
10.10 «Непутевые заметки»
10.30 «Пока все дома»
11.10 Дневной киносеанс. Лидия Смирнова в комедии «Дача»
12.50 «Сами с усами»
13.15 «Утренняя почта»
13.45 «Клуб путешественников»
14.25 «С легким паром!»
15.00 Новости (с сурдопереводом)
15.10 Сериал «Девушки с характером»
16.05 Дисней-клуб: «Черный плащ»
16.35 «Умницы и умники»
17.00 Живая природа. «Правда о птицах»
18.00 Вечерние новости
18.20 «Болливуд – фабрика грез». Спецрепортаж
18.40 «КВН»
20.35 Джулия Робертс в триллере «В постели с врагом»
22.30 «Времена»
23.50 Сериал «Тысячелетие»
00.40 Линия кино. Фильм «Охота на лис»

«РОССИЯ»

07.20 «Нам 10 лет». Детский музыкальный театр «Непоседы»
08.50 РУССКОЕ ЛОТО
09.40 20.55 «ТВ БИНГО ШОУ»
10.20 ДОБРОЕ УТРО, СТРАНА
11.00 «АНШЛАГ»
11.55 «Городок»
12.30 ФЕДЕРАЦИЯ
13.10 ПАРЛАМЕНТСКИЙ ЧАС
14.00 ВЕСТИ
14.20 ДИАЛОГИ О ЖИВОТНЫХ
15.20 «Вокруг света»
16.20 Сатирический киножурнал «Фитиль»
16.35 ПРЕМЬЕРА. Жан-Поль Бельмондо и Ариэль Домбаль в приключенческом фильме «Амазония» (Франция)
18.15 Виктор Степанов, Ольга Машная и Андрей Ургант в комедии «Последнее дело Вареного». 1994 г.
20.00 «Зеркало»
21.00 ВЕЧЕРНИЙ СЕАНС. Вера Сотникова, Николай Еременко-младший, Александр Иншаков и Виктор Павлов в фильме «Рыцарский роман». 2000 г.
23.50 О. Лундстрем. «Живая легенда»

«НТВ»

08.00 Мир приключений и фантастики. «НОВЫЕ ПРИКЛЮЧЕНИЯ СУПЕРМЕНА» (США)
09.05 Музыка на канале НТВ
09.20 «ЖЕНСКИЙ ВЗГЛЯД»
10.00 «СЕГОДНЯ»
10.20 Премьера НТВ. Елена Майорова, Георгий Бурков и Юрий Астафьев в фильме «ДВОЕ И ОДНА»
12.00 «СЕГОДНЯ»
12.25 ПРОФЕССИЯ – РЕПОРТЁР. Михаил Крикуненко «По дороге к богу»
12.40 Наше кино. Родион Нахапетов, Наталья Сайко, Оксана Фандера и Татьяна Кравченко в остросюжетном фильме «УТРЕННЕЕ ШОССЕ»
14.30 «НАМЕДНИ-81»
15.35 «ПУТЕШЕСТВИЯ НАТУРАЛИСТА»
16.15 «БОЛЬШИЕ РОДИТЕЛИ»
16.55 Сериал. «ИЛЛЮЗИЯ УБИЙСТВА»
18.00 «СЕГОДНЯ»
18.25 «БЕЗ РЕЦЕПТА»
19.05 Сериал. Наталья Крачковская, Карен Аванесян и Марк Рудинштейн в комедии «КУРОРТНЫЙ РОМАН», «ЧАРЫ»
20.35 «КУКЛЫ»
21.00 «СЕГОДНЯ»
21.40 Мир кино. Джек Леммон, Тони Кертис и Натали Вуд в комедии «БОЛЬШИЕ ГОНКИ» (США)
00.40 Цвет ночи. «ГОЛОД» (Канада)

«КУЛЬТУРА»

12.00 Программа передач
12.05 ДЕТСКИЙ СЕАНС. «Илья Муромец». Х/ф (Мосфильм, 1954)
13.35 «Российский курьер». Кашин
14.00 МАШИНЫ ВРЕМЕНИ
14.30 «Бабушкины рецепты»
14.45 «Графоман»
15.10 «Малыш и Карлсон». Мультфильм
15.35 «Притяжение зеленой воды». Док. фильм. Режиссер А. Свешников
16.30 НОВОСТИ КУЛЬТУРЫ
16.45 КИНО ПО ВЫХОДНЫМ. «Эскадрон гусар летучих». Х/ф (К/ст им. М. Горького, 1980). 2 с.
18.00 ТЕМ ВРЕМЕНЕМ
18.25 Ток-шоу «НАОБУМ». Александр Пороховщиков
18.55 «Что делать?». Программа В. Третьякова
19.45 В МИРЕ ТАНЦА. «Кармен» Мэтса Эка
20.35 «Смеха ради». Х/ф
22.15 РОМАНТИКА РОМАНСА
22.40 «Вечерняя сказка»
22.50 «Ну, погоди!». Мультсериал
23.00 «Высоцкий без песен». Программа Владимира Оренова «Фрак народа»
00.00 НОВОСТИ КУЛЬТУРЫ
00.20 «Личные воспоминания о большой жизни»
00.25 «Весенняя сказка». Х/ф (Франция, 1989). Режиссер Э. Ромер
02.05 «Полифем, Акид и Галатея». Мультфильм для взрослых

«ОБЛАСТНОЕ ТВ»

09.10 Х/ф «Три товарища»
10.40 «Телешоу Пять с плюсом»
11.10 «Шестая графа. Образование»
11.30 Большая погода с Вовой Шикабонга
11.40 М/ф
12.00 «Магия оружия»
12.30 Большая погода с Вовой Шикабонга
12.40 Х/ф «Тень»
14.30 М/ф
14.45 Х/ф «Рожденные революцией», 9–10 с.
17.00 Большая погода с Вовой Шикабонга
17.10 Мир всем
17.30 Час Дворца молодежи
18.00 Х/ф «О принцессе Яночке и крылатом сапожнике»
19.45 М/ф
20.00 Большая погода с Вовой Шикабонга
20.05 В мире дорог
20.30 «Женщина с характером»
21.10 Х/ф «Метроленд»
23.00 «Технология красоты»
23.40 «Колеса»
00.10 Х/ф «Три товарища»

«10 КАНАЛ»

06.25 «ПРЕМЬЕРА НА 10 КАНАЛЕ!!!». «Профессиональный бокс. Часть 1»
07.25 Астропрогноз на 08.07
07.30 «В мире дорог»
07.55 Астропрогноз на 08.07
08.00 «Fox Kids». Мультипликационный сериал «Невероятный Халк» (США)
08.30 «Fox Kids». Мультипликационный сериал «Хитклиф» (США)
09.00 Культовый мультсериал «Симпсоны» (США)
09.30 Спортивно-юмористическая программа «1/52»
10.00 «Кино». Стив Ривз в приключенческом фильме «Сын Спартака»
12.30 Т\с «Ее звали Никита» (США)
13.30 Новости
13.45 Программа о спецслужбах «Военная тайна»
14.15 «Наша классика». М. Терехова, М. Боярский в музыкальной комедии «Собака на сене», 2-я серия
16.15 «Fox Kids». Мультипликационный сериал «Невероятный Халк» (США)
16.45 «Fox Kids». Мультипликационный сериал «Хитклиф» (США)
17.15 Авторская программа Андрея Санникова «Подлинник»
17.30 «Минувший день»
17.45 Клуб «Белый попугай»
18.15 «Кино» Софи Брусталь, Ральф Бауэр, Хорст Янсен в приключенческом фильме «Тайны Саджуры» (Франция – Германия)
20.30 «Времена»
21.10 «10 минут с Депутатом Государственной Думы Е. Г. Зяблицевым»
21.30 Спецпроект ТАУ «Полный привод, или грязные игры»
22.30 Мультипликационный сериал «Стремный городок «САУЗ ПАРК» (США)
23.00 Дэвид Духовны и Джиллиан Андерсен в суперсериале «Секретные материалы» (США)
00.00 Билли Зэйн, Рон Сильвер в боевике «Опасная зона» (США –Канада)
02.10 «Кино». Музыкальный фильм Майкла Уодли «Вудсток» (США) 1-я серия
04.20 Спецпроект ТАУ «Полгый привод, или грязные игры»

«4 КАНАЛ»

07.00 НОВОСТИ. Итоги недели
08.00 Концерт Кристины Орбакайте «Это мой мир»
09.00 «ИЗ ЖИЗНИ ЖЕНЩИНЫ»
09.30 Программа «Мегадром агента Z»
10.00 Каппет-шоу «ТелеБОМ»
10.30 Мультсериал «СЕЙЛОРМУН – СУПЕРВОИН» (Япония)
11.30 Сериал «ГОНКИ НА ВЫЖИВАНИЕ»
12.40 «Встреча с...» А. Маршал
13.30 Познавательный сериал «Все о собаках»
14.00 Тележурнал путешествий «Неизвестная планета»
14.30 «НХЛ: короли и свита»
15.00 Детективный сериал «ДОЗНАНИЕ ДА ВИНЧИ» (1998 г.). США
16.00 Мелодрама «НЕУКРОТИМАЯ ХИЛЬДА» (1998 г.). Бразилия
17.00 Фантастический сериал «ПАРАДОКС» (1998 г.). США – Канада
18.00 Георгий Бурков и Елена Майорова в мелодраме «ДВОЕ И ОДНА» (СССР)
20.00 Развлекательная программа «Телекоктейль на троих»
20.30 Программа «МИР РАЗВЛЕЧЕНИЙ»
21.00 «Утренний экспресс» представляет: «ВЗРОСЛЫЕ ИГРЫ. Лучшие выпуски»
21.30 Развлекательное шоу «ОДНАЖДЫ ВЕЧЕРОМ»
22.30 Керк Дуглас и Юл Бриннер в приключенческом фильме «МАЯК НА КРАЮ СВЕТА» (США – Испания)
00.45 Муз. программа «Хит-парад ТНТ. Итоги»
01.15 Муз. канал «НА НОЧЬ ГЛЯДЯ»

«РТК»

07.55 ПОГОДА
08.00 Музыкальная передача «Один в кубе»
08.30 Религиозная программа «Отражение»
09.00 Музыкальная программа
09.30 Детская программа «Улица Сезам»
10.00 Т/с «ЧАК ФИННН»
10.30 Вестерн «БОЕВОЙ ФУРГОН»
13.00 Пародия на вестерн «ЛИМОНАДНЫЙ ДЖО» (Чехия, 1964 г.)
15.00 Клинт Иствуд в вестерне «ДЖО КИДД» (США, 1972 г.)
17.30 «Шоу-бизнес»
18.00 Музыкальная программа «ШОУ ГОРЫНЫЧА»
18.30 «ОСТОРОЖНО, МОДЕРН-2»
19.00 Телеигра «ПЕРВОЕ СВИДАНИЕ»
19.30 Телеигра «МОЛОДОЖЕНЫ»
20.00 «СВ-ШОУ»
20.30 «КОМЕДИЙНЫЙ КВАРТЕТ»
21.00 Роб Лоуи, София Шайнес в боевике «ВРАЖДЕБНОЕ НАМЕРЕНИЕ»
23.00 Боевик «БУХТА СМЕРТИ» (Россия, 1991 г.)

«АТН»

08.00 Мировая мода на канале «FASHION TV» (Франция)
08.25 УИК-ТВ представляет. «Деньги»
08.55 «Блокнот туриста»
09.00 КУЛЬТ КИНО. СДЕЛАНО В СССР. Исторический фильм Всеволода Пудовкина «АДМИРАЛ НАХИМОВ»
10.40 Мировая мода на канале «FASHION TV» (Франция)
10.55 «Блокнот туриста»
11.00 Культовый сериал «ДАЛЛАС»
12.00 КИНО-ХИТЫ НА АТН. Джулианна Мур в драме «ТЕНИ ПРОШЛОГО»
13.40 Мировая мода на канале «FASHION TV» (Франция)
14.00 «В ГОСТЯХ У АТН»
14.40 Программа «Валидол»
15.00 КИНО-ХИТЫ НА АТН. Дастин Хоффман и Робин Уильямс в сказке Стивена Спилберга «КАПИТАН КРЮК»
17.25 Золотая библиотека детской литературы. мультфильм «СКАЗКА О МЕРТВОЙ ЦАРЕВНЕ»
17.55 «Блокнот туриста»
18.00 Культовый сериал «ДАЛЛАС»
19.00 «Хит-парад». 32-битных сказок
19.30 УИК-ТВ представляет. «Деньги»
20.00 DW и АТН представляют. «АВТОМОТОСПОРТ ТВ»
20.25 «Блокнот туриста»
20.30 Мировая мода на канале «FASHION TV» (Франция)
21.00 «Время Развлечений. НИКОЛАС КЕЙДЖ, АРНОЛЬД ШВАРЦНЕГГЕР»
21.30 КУЛЬТ КИНО. Власть неведомого. Шедевр Стивена Спилберга «БЛИЗКИЕ КОНТАКТЫ ТРЕТЬЕГО ВИДА»
23.45 Программа «DW»
00.15 Мировая мода на канале «FASHION TV» (Франция)

«ЭРА-ТВ»

06.15 Мировой кинематограф. «Крестоносцы», 1 серия (Польша)
07.40 «Вояж без саквояжа»
07.55 «Ночные новости»
08.05 М/ф «Как один мужик двух генералов прокормил»
08.25 «Страна Фестивалия». «Как снимают триллер». Ведущий Д. Харатьян
08.55 Фильм-детям. Х/ф «Смерть индейца Джо» (Румыния)
10.05 «Страна моя»
10.35 «Без рецепта». «Алкоголизм»
11.05 Х/ф «Пятый океан»
12.20 «Выбираю жизнь». Наркомания: проблемы и решения
12.40 «Представляет Большой...». В. Васильев в фильме «Отражение»
13.10 «Аистенок». Детский час
13.55 «Из жизни животных»
14.15 «АСТ – журнал»
14.40 «Интершоп»
14.55 Экран приключенческого фильма Х/ф «Секрет бродячего цирка»
16.20 Т/ф «Купель: таинство и благодать»
17.25 «Счастливого пути!»
17.40 Научно-популярный сериал «Таймслот». «Мозг и секс – почему мы влюбляемся?» (США)
18.30 Х/ф «Визит дамы», 2 серия
19.45 «Выбираю жизнь». Наркомания: проблемы и решения
20.00 Научно-популярный сериал «Путеводитель для гурманов»: «Вино Нового Света. Калифорния», ч. 2
20.30 «НА НЕДЕЛЕ». Репортажи наших корреспондентов
20.50 «Парад». Военно-историческая программа
21.15 «Музыка из Петербурга». «Сергей Ларин. Я – фаталист»
21.55 Мировой кинематограф. «Крестоносцы», 2 серия (Польша)
23.30 «Ночные новости»
23.45 «Гербы России»
23.55 «Джаз и не только»
00.25 Детектив по выходным. Х/ф «Особое мнение»
01.40 Мультфильм для взрослых «Легенда о Сальери»
02.00 Научно-популярный сериал «Путеводитель для гурманов»: «Вино Нового Света. Калифорния», ч. 2
02.30 «НА НЕДЕЛЕ». Репортажи наших корреспондентов
02.50 Встречи в БКЗ «Октябрьский». «Золотое кольцо»
03.40 Х/ф «Бумбараш», 2 серия
04.50 «Парад». Военно-историческая программа
05.15 «Без рецепта». «Алкоголизм»
05.35 «Старые знакомые». А. Поперечный

«ТВЦ»

10.00 Смотрите на канале
10.05 Мультпарад. «Петух и краски», «О том, как гном покинул дом»
10.30 «Удивительный мир животных». Телесериал (Франция)
11.00 Мультфильмы
11.45 «Отчего, почему?»
12.25 Музыкальный серпантин
13.00 Московская неделя
13.30 Деловая лихорадка
13.45 Михаил Кононов в комедии «НАЧАЛЬНИК ЧУКОТКИ»
15.25 Вера Алентова в программе «Приглашает Борис Ноткин»
16.00 События. Время московское
16.15 Все о здоровье в программе «21 кабинет»
16.40 Национальный интерес
17.45 «Команда на Марс». Телеигра
18.15 Погода на неделю
18.20 Откройте, полиция! «КОМИССАР НАВАРРО». Телесериал (Франция)
20.05 Ток-шоу «Слушается дело»
20.55 «ЧИСТО АНГЛИЙСКОЕ УБИЙСТВО». Телесериал (Великобритания)
22.00 «Момент истины». Авторская программа А. Караулова
22.55 Прогноз погоды
23.05 «ПРЕФЕРАНС ПО ПЯТНИЦАМ». Художественный фильм
01.00 События. Время московское
01.15 Спортивный экспресс
01.50 Сенсации и не только в программе «Деликатесы»
02.20 Чемпионат мира по шоссейно-кольцевым мотогонкам (500 куб. см). Гран-при Великобритании
03.15 Московский хит

«СТУДИЯ-41»

07.00 Муз. ТВ. «Зажигай!»
07.15 Муз.ТВ. «Двадцатка»
08.35 Леонид Якубович в программе «СМАК» (1995 г.)
08.55 Астропрогноз от А. Кирьяновой
09.00 Леонид Агутин в программе «ПОКА ВСЕ ДОМА»
09.30 Программа «Вкус жизни»
10.00 Анжелика Хьюстон в программе «Откровенный разговор»
11.05 «НЕДЕЛЯ»
12.10 Программа «Болельщик»
12.35 «Служба спасения. Екатеринбург»
13.00 Муз. ТВ. «Шейкер»
16.25 Астропрогноз от А. Кирьяновой
16.30 Джефф Бриджес в приключенческом фильме «БЕЛЫЙ ШКВАЛ»
18.55 ПОГОДА
19.00 «ОСП-Студия» в программе «КУХНЯ»
19.30 Клара Новикова программе «Я ПАМЯТНИК СЕБЕ...»
20.25 ПОГОДА
20.30 Анжелика Хьюстон в программе «Откровенный разговор»
21.30 Анжелика Хьюстон и Рэй Лиота в боевике «ФЕНИКС» (США, 1998 г.)
23.25 Программа «Вкус жизни»
23.55 ПОГОДА
00.00 «PRO-Обзор» обзор новостей шоу-бизнеса
00.15 МУЗ ТВ. «Шейкер»

«ЦТУ»

08.00 НОВОСТИ. ОБЗОР НЕДЕЛИ
08.30 Народный сериал. Петр Вельяминов в фильме «Вечный зов», 10 с.
09.40 Вениамин Смехов в фильме «Смок и малыш», 3 с.
11.15 Мультфильм
11.30 «В мире дорог»
12.00 Драма П. Ньюмена «Темный ящик»
14.00 Сериал по выходным. Полицейский детектив «Сирены», 2 с.
15.00 Астропрогноз
15.10 Збигнев Цибульский в фильме «Девушка из банка»
17.00 «Сказки бабушки Арины»
17.30 Программа «Музей кино»
18.00 Сериал по выходным. Полицейский детектив «Сирены», 2 с.
19.00 Фильм – детям. «Капитан Немо», 2 с.
20.10 Мультфильмы
20.30 Канал DW: «Европа сегодня»
21.00 Народный сериал. Петр Вельяминов в фильме «Вечный зов», 10 с.
22.10 Лив Ульман и Максимиллиан Шелл в мелодраме «Папесса Иоанна»
00.10 Канал DW: «Европа сегодня»
00.40 «Рецепты»
00.45 Боевик «Чудо-полицейский» (Гонконг, 1992)

«АСВ»

08.15 Теннис. Уимблдонский турнир. Женщины. Финал
09.55 «ДИАЛОГ В НОЧИ ПО ТЕЛЕФОНУ 56-37-33» с начальником ГУВД Свердловской области Алексеем Красниковым
11.00 Новости
11.20 Сериал «Агент национальной безопасности»: «Петя и Вол»
12.20 Интернет-программа «Сеть»
12.55 «Все в сад!»
13.20 Памяти Николая Еременко-мл. «31 июня», 1–2 с.
15.45 Дорожный патруль. Расследование
16.05 «Мое кино»
17.00 «Сегодня»
17.35 Дорожный патруль
17.55 Юмористический сериал «Женаты... с детьми...», 97 с.
18.30 Катастрофы недели
19.35 «36,6» – Медицина и мы
20.05 «Вы – очевидец» с И. Усачевым
21.00 «Сегодня» с Андреем Норкиным
21.45 Сериал «Агент национальной безопасности»: «Петя и Вол»
23.00 «Сегодня»
23.45 Теннис. Уимблдонский турнир. Мужчины. Финал

«ПЯТЬ ОДИН»

08.00 Музыкальное чтиво
08.30 БиоРИТМ
08.59, 12.59, 15.59, 19.59, 23.59 «Модная погода»
09.00 20-ка из США
10.00 Fanatic
10.30 Стилиссимо
11.00 Сводный чарт MTV
12.00 Ru_zone
13.00 Любимые клипы группы HIM
14.00 Новая Атлетика
14.30 Русская 10-ка
15.30 БиоРИТМ
16.00 У-личный каприз
16.30 пятьОДИН: «Отдел Stop-кадров»
17.00 Дневной Каприз
19.00 V.I.P. Каприз
20.00 12 Злобных зрителей
21.00 Сводный чарт MTV
22.00 «АСКОРБИН: Проверка слуха»
23.00 Ru_zone
00.00 БиоРИТМ
01.00 Танц Пол
02.00 БиоРИТМ
02.30 20-ка Самых Самых
03.30 Star Трэк
04.00 Рандеву

ПОНЕДЕЛЬНИК, 2 ИЮЛЯ

«СТУДИЯ-41»

21.00 «БЕЙ В КОСТЬ» (США, 1999). Два лучших друга Сизар и Винс оба переживают не лучшую полосу в своих профессиональных карьерах. И вот у них появляется шанс выступить друг против друга в важном матче в Лас-Вегасе, так как два боксера, которые должны были разогревать публику перед матчем с участием Майка Тайсона, по разным причинам вышли из строя. **В ролях: Вуди Хэррелсон, Антонио Бандерас, Лолита Довидович.**

«ТВЦ»

22.25 «ОТРЯД ПО БОРЬБЕ С МАФИЕЙ», 1-я серия (всего 26) (Испания, 2000). Спецслужбам стало известно, что в 1997 году доходы международной мафии могли потягаться с бюджетом крупного государства. Незаконные поставки наркотиков, проституция, торговля оружием, отмывание денег захлестнули Европу. Для борьбы с мафией была создана специальная разведывательная организация с самыми широкРеж: Винсент Торрас и Хоакин Лиамос. **В ролях: Хуан Гросос, Фанни Готьер, Армандо дель Рио, Хавьер Толассо.**

«ЭРА-ТВ»

11.50, 23.50 «ПРОЩАЙ, РОКФЕЛЛЕР» (Польша, 1993). Предприимчивый нувориш Яцек Намольный со своими приспешниками решает открыть частную фабрику. Но на земле, где предполагается открыть фабрику стоит дом, принадлежащий семье Малиновских, которая ни за что не хочет терять свою собственность. Пытаясь заставить семью продать дом, преступники похищают их дочь Анету. Досадная ошибка нарушает их планы... **В ролях: И. Франчиска, Р. Фрончевский, Д. Лош.**

«4 КАНАЛ»

21.30 «ЛЕТО ЛЮБВИ» (Польша—Белорусь, 1994). По мотивам повести И. Бунина «Натали». Приехав на каникулы в имение дяди, студент влюбляется в подругу кузины — полячку Натали... **В ролях: Сергей Шнырев, Дарья Поваренкова, Ева Буковска, Эрнст Романов.**

ВТОРНИК, 3 ИЮЛЯ

«СТУДИЯ-41»

21.00 «ПОЦЕЛУЙ И РАССКАЖИ» (США, 1998). Команда полицейских ищет серийного убийцу. После нескольких ошибок детектив Старр находит его — прекрасную женщину, влюбляется в нее и сбегает вместе с преступницей. Они заводят дом и живут счастливо, пока... **В ролях: Ричмонд Аркетт, Хизер Грэхэм.**

«РТК»

21.00 «ГЕНРИ И ДЖУН» (США, 1990). В 1931 году в Париже Анаис Нин знакомится с Генри Миллером и его женой Джун. Чета Миллеров ведет богемный образ жизни: Джун актриса, а ее муж — писатель. Анаис одинаково интересует и Джун, и Генри. Знакомство с Миллерами расширяет горизонты сексуальной жизни Анаис с ее собственным мужем Хьюго... **В ролях: Ума Турман, Кевин Спейси, Фред Уорд, Мария де Медейрос.**

СРЕДА, 4 ИЮЛЯ

«СТУДИЯ-41»

21.00 «ВСЕ О МОЕМ ОТЦЕ» (США, 1998). Давая студентам задание написать родословную, университетский профессор неожиданно осознал, что сам почти ничего не знает о своих предках. Он направляется на родину, в Ирландию, чтобы узнать историю страстной и трагичной любви своих родителей. **В ролях: Эйдан Куинн, Джеймс Каан, Джон Кьюсак.**

«РТК»

21.00 «БЕЗ ТОРМОЗОВ» (США,1984). О взаимоотношениях тинэйджеров друг с другом и с внешним миром за неделю до начала учебного года. **В ролях: Крис Пенн , Шерилин Фенн , Айлан Митчел-Смит , Лиа Томпсон, Лио Пенн.**

«ЭРА-ТВ»

23.50 «ДРЕВНЕЙШАЯ ПРОФЕССИЯ В МИРЕ» (Франция). Перед зрителем проходят «жрицы любви» во все эпохи общественного развития. **В ролях: М. Мерсье, Э. Мартинелли, Ж. Моро.**

ЧЕТВЕРГ, 5 ИЮЛЯ

«СТУДИЯ-41»

21.00 «МЕДНОЕ КОЛЬЦО» (США, 1998). В отличии от других людей, прошлое Блэйка — большой секрет. Потому что Блэйк участвует в предвыборной гонке. И он, и его оппонент играют без правил. Победит тот, кто сумеет договориться со своим прошлым, а это стоит очень недешево. **В ролях: Уильям Херт, Миранда Ричардсон, Ирэн Жакоб.**

«РТК»

21.00 «СЛАДКАЯ СВОБОДА» (США, 1986). Профессор колледжа пишет исторический роман. Известный продюсер предлагает положить это произведение в основу художественного фильма, и профессор оказывается вовлеченным в бурный водоворот киноиндустрии. Юркий сценарист чуть-чуть переделывает сюжет, актеры подстраивают роли под себя, режиссер вносит свой творческий вклад в изменение сюжетной линии — в итоге автор романа не может узнать собственное детище. Отстаивая свое произведение, профессор влюбляется в актрису, которая играет главную роль... **В ролях: Алан Алда, Майкл Кейн, Мишель Пфайфер.**

ПЯТНИЦА, 6 ИЮЛЯ

«4 КАНАЛ»

23.45 «ПРОРОК СМЕРТИ» (США, 1999). Получив открытку от давно умершего серийного убийцы, отставной детектив теряет покой. Много лет назад жертвой этого убийцы стала его дочь. Детектив едет в Лос-Анжелес, где началась новая волна страшных убийств. Теперь жертвами становятся пользователи Интернета... **В ролях: Деннис Хоппер, Стефани Зимбелист, Джо Пенни.**

«СТУДИЯ-41»

21.00 «НА ГРАНИЦЕ» (США, 1998). Владелец небольшого банка на мексиканской границе Эд Грэйнджер дает охраннику банка Джеку Барнсу дополнительное задание: выяснить, с кем ему изменяет жена. Джейк очень рисковал, так как именно он наставлял рога своему боссу. Более того, любовники намеревались ограбить «свой» банк. Но и Джейком, и банком уже заинтересовались профессиональные грабители... **В ролях: Каспер Ван Дин, Брайан Браун, Дэниэл Болдуин.**

«РТК»

21.00 «ПОБЕГ В ТЕПЛЫЕ КРАЯ» (США, 1978). Закоренелый преступник Генри Мун пойман шерифом маленького городка. Генри ждет виселица. К счастью, в городке действует необычный закон, который позволяет преступнику избежать наказания: приговор в отношении осужденного не будет приведен в исполнение, если осужденный возьмет в жены одинокую женщину. Генри находит подходящую кандидатуру — это синий чулок Джулия Тейт, которой нужен муж и помощник по хозяйству. На свадьбе присутствует шериф, который дает понять, что в случае развода, Генри Мун будет казнен. Для Генри начинается адская семейная жизнь, иногда он думает о смерти, как об избавлении от мучений... **В ролях: Джек Николсон, Кристофер Ллойд, Джон Белуши, Дени ДеВито, Мэри Штинбурген.**

«ТВЦ»

20.45 «ПОИСТИНЕ ОПАСНЫЙ» (США, 1990). Боевик по роману Джеймса Хедли Чейза. Застав свою жену с любовником, профессор Форрест убивает его и ранит ее. Пережив шок, ученый оказывается на грани безумия, и его помещают в больницу. За его разработками охотятся разведки нескольких стран и отчаянные авантюристы, нанятые капризным миллиардером. Но оказывается, что вся ситуация была специально подстроена с целью остановить научные изыскания Форреста. Расследуют все эти хитросплетения ассистент профессора Антонина Мазарини и Том Лепски — человек, случайно втянутый в дело Форреста из-за своей любви к Антонине. **В ролях: Майкл Брэндон, Софи Дуэз, Франсис Перрен, Мари Лафоре, Марио Адорф.**

СУББОТА, 7 ИЮЛЯ

«4 КАНАЛ»

23.10 «СКРОМНОЕ ОБАЯНИЕ БУРЖУАЗИИ» (Франция, 1972). «Оскар» 1973 — «Лучший фильм на иностранном языке». Сюрреалистическая комедия. Они давно знакомы друг с другом: супруги Сенешали, супруги Тевено, их приятель иностранный посол. Они богаты. У каждого из них есть свои маленькие тайны. Но догадаться об этом невозможно: они умеют прятать секреты... **Режиссер: Луис Бунюэль. В ролях: Фернандо Рей, Стефани Одран, Дельфин Сейриг, Жан-Пьер Кассель.**

«ОБЛАСТНОЕ ТВ»

21.00 «ТЕНЬ» (США, 1994). Когда-то он был могущественным королем гангстеров и правил целой империей. Но однажды случилось нечто из ряда вон выходящее — его похитил молодой монах, обладающий мистическими силами. Теперь для бывшего короля гангстеров есть лишь один способ остаться в живых — вступить в жестокую борьбу со злом... **В ролях: Алек Болдуин, Пенелоп Энн Миллер.**

«СТУДИЯ-41»

21.40 «БЕЛЫЙ ШКВАЛ» (США, 1996). Осенью 1960 года парусная бригантина «Альбатрос» под руководством капитана Кристофера Шелдона ушла в кругосветное плавание. Не всем членам экипажа корабля суждено было остаться в живых. Историю этого трагического путешествия, в котором на грани между жизнью и смертью рождались настоящие мужские характеры, рассказал Ридли Скотт — один из самых знаменитых современных режиссеров. **В ролях: Джефф Бриджесф, Кристин Скотт Томас.**

ВОСКРЕСЕНЬЕ, 8 ИЮЛЯ

«4 КАНАЛ»

22.30 «МАЯК НА КРАЮ СВЕТА» (США—Испания, 1971). Экранизация романа Жюля Верна. 1865 год. Новый маяк на мысе Горн подвергся нападению пиратов. Они убивают двух смотрителей маяка, но третьему удается бежать. Оставшись один, он не пытается укрыться от пиратов, а объявляет им настоящую войну. **В ролях: Керк Дуглас, Юл Бриннер, Саманта Эггар.**

СТУДИЯ-41»

21.30 «ФЕНИКС» (США, 1998). Гарри Коллинз, бесстрашный офицер полиции аризонского городка Феникс, всю жизнь боролся не только с преступностью, но и со своими пороками, главный из которых — азартные игры. Не в состоянии разделаться с долгами, он решил ограбить местного ростовщика. **В ролях: Анжелика Хьюстон, Рэй Лиотта.**

«РТК»

21.00 «ВРАЖДЕБНОЕ НАМЕРЕНИЕ» (США, 1997). У главных героев этого фильма в жизни две страсти — пейнтбол и компьютеры. Однажды они создают компьютерную программу, которая позволяет взломать защиту секретных правительственных файлов. Во время турнира по пейнтболу они с ужасом обнаруживают, что в игре участвует команда убийц с настоящими ружьями... **В ролях: Роб Лоуи, София Шайнес, Джеймс Кидни, Джон Сэведж.**

«ОБЛАСТНОЕ ТВ»

21.10 «МЕТРОЛЕНД» (США, 1997). Крис и Тони — друзья с самого детства. Они выросли на окраине Лондона и мечтают вырваться из трущоб и уехать в загадочный Париж. Крису это удается, и в Париже он встречает девушку своей мечты. Они играют свадьбу, приезжают в Лондон и начинают жить спокойной семейной жизнью. Тем временем Тони возвращается из долгого путешествия по Африке и не узнает своего друга... **В ролях: Эмили Уотсон, Кристиан Бэйл.**

«ЭРА-ТВ»

00.25 «ОСОБОЕ МНЕНИЕ» (Одесская к/с, 1967). На берегу моря найден труп мужчины. Дело поручено молодому следователю Ковалеву. Тщательное расследование позволяет ему установить личность убийцы — в прошлом провокатора, выдавшего гитлеровцам группу подпольщиков. **В ролях: П. Ринне, П. Крымов, Ю. Дубровин, Е. Копелян, Э. Леждей.**

ВИТРИНА

Учеба

ЕКАТЕРИНБУРГСКИЙ КОЛЛЕДЖ ТРАНСПОРТНОГО СТРОИТЕЛЬСТВА

(Лиц. № Б 107256 от 01.03.00 Минстрой РФ)
ул. Первомайская, 73
Тел.: 75-68-18, 74-04-55, 74-04-01

ПЛАТНЫЕ ПОДГОТОВИТЕЛЬНЫЕ КУРСЫ НА БАЗЕ 9 И 11 кл. С 1 ИЮЛЯ

— АВТОМАТИКА;
— СТРОИТЕЛЬСТВО;
— БАНКОВСКОЕ ДЕЛО;
— ТЕХОБСЛУЖИВАНИЕ И РЕМОНТ АВТОМОБИЛЬНОГО ТРАНСПОРТА...

14 СПЕЦИАЛЬНОСТЕЙ.

ЕКАТЕРИНБУРГСКИЙ ТОРГОВО-ЭКОНОМИЧЕСКИЙ ТЕХНИКУМ

(Лиц. Мин. торговли РФ № 3870 от 11.01.99)
Гос. аккредитация МО и ПО РФ от 07.99.
ул. Большакова, 65
Тел.: 22-53-47

ОБЪЯВЛЯЕТ НАБОР УЧАЩИХСЯ 9-11 КЛ. НА ОЧНОЕ И ЗАОЧНОЕ ОТДЕЛЕНИЯ НА БЮДЖЕТНОЙ И ПЛАТНОЙ ОСНОВЕ для обучения по специальностям:

— ЭКОНОМИКА, БУХГАЛТЕРСКИЙ УЧЕТ И КОНТРОЛЬ В ОБЩЕСТВЕННОМ ПИТАНИИ И ТОРГОВЛЕ;
— ТЕХНОЛОГИЯ ПРОДУКТОВ ПИТАНИЯ.
— ЭКОНОМИКА, БУХГАЛТЕРСКИЙ УЧЕТ И КОНТРОЛЬ В ТОРГОВЛЕ;
— КОММЕРЦИЯ В ТОРГОВЛЕ;
— ТОВАРОВЕДЕНИЕ;
— МЕНЕДЖМЕНТ В ТОРГОВЛЕ;
— ОРГАНИЗАЦИЯ ОБСЛУЖИВАНИЯ В ГОСТИНИЦАХ И ТУР. КОМПЛЕКСАХ;
— МЕНЕДЖМЕНТ И ТОВАРОВЕДЕНИЕ (С ДАЛЬНЕЙШИМ ОБУЧЕНИЕМ В УРГЭУ)

РАБОТАЮТ ПОДГОТОВИТЕЛЬНЫЕ КУРСЫ

ЕКАТЕРИНБУРГСКИЙ ЭКОНОМИКО-ТЕХНОЛОГИЧЕСКИЙ КОЛЛЕДЖ ПИЩЕВОЙ ПРОМЫШЛЕННОСТИ

(Лиц. МО РФ № 3013 от 11.11.98.)
ул. Декабристов, 58
Тел: 22-44-66, 22-44-49, 22-16-20

ОБЪЯВЛЯЕТ ПРИЕМ СТУДЕНТОВ ПО СПЕЦИАЛЬНОСТЯМ НА ДНЕВНОЕ ОТДЕЛЕНИЕ:

— ХЛЕБОПЕКАРНОЕ, МАКАРОННОЕ И КОНДИТЕРСКОЕ ПРОИЗВОДСТВО (9-11 КЛ.)
— ТЕХНИЧЕСКОЕ ОБСЛУЖИВАНИЕ И РЕМОНТ ПРОМЫШЛЕННОГО ОБОРУДОВАНИЯ (9 КЛ.)
— ЭКОНОМИКА, БУХУЧЕТ И КОНТРОЛЬ (9-11 КЛ.)
— БИОХИМИЧЕСКОЕ ПРОИЗВОДСТВО (СПИРТОВОЕ И ЛИКЕРО-ВОДОЧНОЕ ПРОИЗВОДСТВО) (11 КЛ.)
— ГОСУДАРСТВЕННОЕ И МУНИЦИПАЛЬНОЕ УПРАВЛЕНИЕ (9-11 КЛ.)

И НА ЗАОЧНОЕ ОТДЕЛЕНИЕ НА БАЗЕ 11 КЛАССОВ.
Прием документов с 4 июня. Работают подготовительные курсы.

ИНСТИТУТ УПРАВЛЕНИЯ И ПРАВА

при Уральской государственной юридической академии
*(Лиц. МО РФ № 16-

Интердосье

«Пурпурная дива» Асии Ардженто

ЛУЧШИЕ ВЕЩИ НА СВЕТЕ — ЛЮБОВЬ И СНИМАТЬ КИНО

В 17 лет она сделала татуировку во весь живот в виде ангела. Когда ей исполнилось 25, она сняла фильм и о ней заговорила вся Европа.

В «Пурпурной Диве» героиня Ардженто использует наркотики, чтобы познать все. Но наркотики не очень интересуют саму Асию: «Я думаю, что лучше всего — любовь и снимать кино».

Карьера Асии началась в девять лет. Девочка появлялась практически в каждом фильме отца — Дарио Ардженто, итальянского режиссера, специализирующегося на фильмах ужасов. О ней не могли не заговорить после киберпанковской фантастики Абеля Феррары «Отель «Новая Роза». Благодаря обилию крутого секса картину причислили к разряду развлекательных однодневок. «Гениальный фильм, а в газетах меня назвали «эта шлюшка Ардженто». В Италии не любят авангарда», — констатирует актриса.

Ожидаемой скандальности дочь Ардженто на съемках не продемонстрировала. «Меня спрашивали, каково сниматься у монструозного Феррары, — удивляется Асия. — Нормально. Может, дело в том, что я жестче его. К тому же он любит манипулировать людьми, но я актриса и не против того, чтобы мною руководили».

После монтажа «Пурпурной Дивы» она впервые в жизни почувствовала себя счастливой. Фильм автобиографический: героиня — молодая итальянская актриса Анна Баттиста — упорно ищет идеальную любовь в мире, где царят совсем другие чувства. В фильме стирается грань между реальной и киношной жизнью.

Тысяча страниц современной и абсолютно неизвестной русскому читателю японской прозы. Два лаконичных упитанных тома, серый «Он» и черный «Она». Двенадцать писателей и двенадцать писательниц. Составители сборника, славист Мицуеси Нумано и японист Григорий Чхартишвили (которого во время презентации сборника японские гости упорно называли «Акунин-сан»), уверяют, что столь неполиткорректное деление по половому признаку вызвано стремлением показать, как нелепы представления о японцах как о «свирепых брюховзрезателях» и о японках как о Чио-Чио-сан и «девушках из Нагасаки».

Антология современной японской прозы

В стране, где процент самоубийств едва ли не наивысший в мире, суши стоят $ 80, а самым ходовым товаром в секс-шопах являются ношеные трусики четырнадцатилетних нимфеток, писатели больше не рассказывают историй про чайные церемонии и тысячекрылых журавлей. Их тексты похожи не на полупрозрачные старинные акварели, а на клипы MTV и комиксы манга. В сытой и благополучной Японии выросло собственное потерянное поколение. «Я начал писать от скуки», — признался на пресс-конференции один из авторов антологии, Масахико Симада, которого Чхартишвили прочит в будущие Мисимы.

У истоков создания японской классической литературы стояли женщины, изысканные и утонченные аристократки эпохи Хэйан (VIII—XII вв.), так как образованные мужчины в ту пору писали исключительно по-китайски. «Записки у изголовья» жившей тысячу лет назад фрейлины Сэй Сенагон и 54-томная «Повесть о принце Гэндзи» Мурасаки Сикибу до сих пор считаются непревзойденными образцами прозы, подобной которой не удалось создать ни одному мужчине.

Ягоды для победителей

Российские производители морсов начинают «экспансию» на зарубежный рынок. Как недавно выяснилось, за границей России очень популярны морсы из диких ягод, собранных именно в лесу, а не на культурных плантациях руками человека...

«Натуральные природные» запросы международного рынка ранее удовлетворяла, говорят, только Ирландия. Теперь за границей можно будет купить и русские ягодные морсы. Первым российским производителем соков, получившим недавно международный сертификат соответствия стандарту British Retailer Consortium (BRC), стала компания «Вимм Билль Данн». Этот документ — один из наиболее авторитетных международных сертификатов качества, действующих на мировом продуктовом рынке. Без него продавать продукцию за пределами России было нельзя. Теперь «чудо-ягоды» отведают немецкие, датские, монгольские потребители. А в перспективе, вероятно, и все прочие. Например, чемпионы мира-2000 по фигурному катанию из Франции Марина Анисина и Гвендаль Пейзера.

В чести морсы у туристов и спортсменов-любителей: они полезны, вкусны и хорошо утоляют жажду. А еще российские малиновые, земляничные и брусничные напитки невероятно популярны у израильтян — ведь на этот продукт получен сертификат «кошерности». Так что израильским спортсменам повезло вдвойне.

На снимке: французская фигуристка Марина Анисина считает, что секрет ее побед кроется в российских ягодах.

Юрий ОВОДОВ

Платье от цветного принтера

КУТЮРЬЕ ХИТЕР НА ВЫДУМКИ

Все началось, когда немецкому модельеру Штефану Ханну было всего 14 лет. Увлекшись созданием одежды, юный Штефан не всегда мог найти достаточно средств для покупки нужных материалов и поэтому использовал все, что попадалось ему под руку, — упаковочную бумагу, пластик, пленку и даже страницы старой телефонной книги. Так сложился профессиональный почерк модного дизайнера.

Но нетрадиционный модельер не остановился на достигнутом. Сегодня в своей работе он использует самые современные технологии — и самым неожиданным способом. Его последняя коллекция «от кутюр» создана на основе распечаток, сделанных на цветных принтерах фирмы Lexmark.

На выставке The Lexmark Collection by Stephan Hann, которая недавно прошла в Москве, модельер представил одежду из самых разных сочетаний ткани, кожи, золотых и серебряных нитей, а также пленки и бумаги с яркими рисунками, нанесенными с помощью все тех же принтеров Lexmark. «Благодаря качеству цвета, полученному с помощью технологий Lexmark, моя коллекция приобрела элегантный и роскошный вид», — заявил немецкий модельер.

Сказки Стивена Спилберга

«ПОХОЖЕ, ОН РОДИЛСЯ РЕЖИССЕРОМ...»

В этом году 53-летний режиссер получил рыцарский титул Британской империи. При этом его продолжают называть Питером Пеном. Впрочем, он и сам не отрицает того, что остается маленьким мальчиком в бейсболке и круглых очках ботаника.

Больше всего на свете Стивен Спилберг любит рассказывать сказки. Детям — потому что им всегда рассказывают сказки. Взрослым — чтобы они не забывали того, что сами когда-то были детьми. Недавно он решил построить свой личный ипподром: его новый дом на Беверли-Хиллз стоит около шести миллионов долларов и так отлично расположен, что рядом с ним вполне гармонично могли бы уместиться зеленая лужайка и манеж для породистых рысаков. И неважно, что проект оценили в семь миллионов! Его верная жена Кейт (47), повзрослевшая Венди из того же «Питера Пена», приняла идею с восторгом, но тут вмешались соседи. Они написали гневное письмо в мэрию Лос-Анджелеса, и комиссия по городской архитектуре вынесла вердикт: конюшня будет портить пейзаж, а запах навоза — смущать тонкое обоняние голливудских звезд, живущих в соседних домах. Стивен пожал плечами: эти странные взрослые, они опять его не понимают.

Он радовался, как мальчишка, когда в прошлом году Американская гильдия режиссеров присудила ему главную премию за вклад в киноискусство. Его признали за своего все эти важные люди, считающие себя живыми классиками. До Спилберга эту награду получали Стенли Кубрик, Сидней Люмет, Ингмар Бергман и старый приятель Фрэнсис Коппола. Когда последний узнал о победе Спилберга, он иронично улыбнулся и произнес: «Ах, Стивен, наш добрый сказочник!»

Киномагнат Ричард Занук сказал как-то: «Похоже, он родился режиссером и с молоком матери впитал в себя все знания о кино». Мама, пианистка Ли Адлер, действительно сыграла важную роль в выборе карьеры сына. Когда ему было двенадцать, мама подарила Стивену первую кинокамеру. К слову, позже благодарный отпрыск преподнесет ей в дар особняк, наймет прислугу и даже купит кондитерский магазин «Милки Уэй» — «чтобы мама не скучала». «Мы и сегодня невероятно близки, — говорит Спилберг. — Ближе некуда, разве только если я вдруг окажусь внутри нее. Но это давно пройденный этап».

Он был и остался маменькиным сынком, еврейским мальчиком, который обожал семейные посиделки по пятничным вечерам. А еще он души не чаял в той, подаренной мамой, камере. Он заполнил всю столовую самодельными осветительными приборами и проводами. Снимал все время, дома и в школе. Любимой актрисой была, конечно же, мама: особенно ей удавалась роль... трупа в первых спилберговских страшилках. Еще он снял, как ему казалось, великие, но, к сожалению, непризнанные шедевры «Крушение поезда в Северной Африке» (в качестве «главного героя» выступил любимый игрушечный электропоезд) и «Боевые действия корпуса Роммеля во второй мировой войне» и много-много вестернов. Все его друзья снимались в этих фильмах. Однажды он собрал всю свою параллель — 75 человек из трех классов. Это была массовка, достойная масштабности Дэвида Уорка Гриффита. «Когда я показал всему этому войску скаутов отснятый фильм, ребята были в восторге. В эту минуту я понял, чем должен заниматься всю оставшуюся жизнь», — вспоминает Спилберг.

В тринадцать лет он объявил друзьям и маме, что открывает собственную «кинокомпанию» под названием «Плеймаунт» («Гора игр»). В гостиной дома он устроил настоящий кинотеатр. Разумеется, это был незаконный бизнес. Сестра продавала билеты по 25 центов. Папин проектор крутил фильмы из местного проката. А в перерывах между сеансами Стив продавал зрителям лимонад и пакетики с поп-корном по 10 центов за штуку. «Никто ни разу не сказал ему «нет»! Впрочем, он не давал нам ни малейшей возможности сказать это «нет». Он вообще не воспринимал это слово», — вспоминает мама.

Стивен снимал фильм за фильмом. Уже в шестнадцать лет он запустил в «прокат» в пригородном кинотеатре свою первую полнометражную картину на восьмимиллиметровой пленке. Проект обошелся в 500 долларов — все, что удалось скопить на домашнем кинотеатре, — а принес на 100 долларов больше. Стивен Спилберг впервые почувствовал себя крутым бизнесменом.

Вряд ли парень из небогатой семьи мог предположить, что через некоторое время он попадет в список десяти самых преуспевающих людей в мире шоу-бизнеса, что он будет владельцем роскошного дома на Беверли-Хиллз, уютной виллы на Лонг-Айленде под Нью-Йорком и особняка в Пасифик Палисейдс под Лос-Анджелесом.

Зато он знал наверняка, что, для того чтобы добиться успеха, необходимо учиться и много работать. Стивен поступил в калифорнийскую школу кинематографии в Лонг-Бич и продолжал снимать. «Иноходец», 22-минутная студенческая работа Спилберга, открыла молодому режиссеру двери в мир большого кино. Увидев картину, Сидни Шейнберг, нынешний президент компании MCA, предложил Стивену контракт на производство телевизионных фильмов и зарплату в 275 долларов в неделю. Тогда Спилбергу казалось, что это бешеные деньги. Разумеется, недолго думая он принял это предложение.

Стивен начал снимать фильмы, на которые сразу же обратила внимание критика. В свет вышли «Дуэль» (1971) и «Шугарлендский экспресс» (1974). «Дуэль», история «отношений» грузовика и легковой машины, получила «Гран-при» на первом американском фестивале фантастических фильмов и собрала в прокате 10 млн долларов. Это был первый успех режиссера. «Шугарлендский экспресс» удостоился премии на Каннском кинофестивале и тем самым сделал имя Спилберга известным в кинематографических кругах.

Но настоящая слава пришла к нему чуть позже, в 1975 году. Именно тогда Стивен Спилберг снял «Челюсти» — самый кассовый за всю историю американского кино фильм. Он принес своим создателям 100 млн долларов. Спилберга стали сравнивать с Хичкоком. Тогда режиссеру было 28 лет.

Первой женой Спилберга была актриса Эйми Ирвинг. Надо сказать, маме режиссера эта девушка не нравилась с самого начала. Роман длился с перерывами около десяти лет, пока в 1983 году они все-таки не поженились. Отношение свекрови к невестке не изменилось даже после того, как Эйми родила Стиву сына. Через шесть лет семейной жизни Стив и Эйми расстались. Спилберг решил, что это был его первый и последний брак. Но все изменилось, когда на горизонте появилась Кейт Кэпшоу, актриса из «Индианы Джонса и Храма Судьбы». Она влюбилась в него без памяти: «Все дело в запахе. От него пахло как от моих родных. От него веяло родным домом». И еще она сказала слова, которые не могли не порадовать старенькую Ли Адлер: «Женщина чувствует запах своего младенца. Завяжите ей глаза, и она выберет своего ребенка из двадцати одинаковых свертков. По запаху. Так же было и со мной». Кейт решила во что бы то ни стало заполучить Стива (ей даже пришлось стать правоверной иудейкой). В семье Спилберг пятеро детей. Джессику уже трудно назвать ребенком, ей двадцать четыре, и она — дочка Кейт от первого брака. Максу Спилбергу — шестнадцать, Сэйеру — девять, всеобщей любимице Саше — десять, а усыновленному афроамериканцу Тео — двенадцать. Возраст Питера Пена. «Моя живая радуга», — называет свою семью Стив.

Отец большого семейства и классик кинематографа Стивен Спилберг по-прежнему остается ребенком: он предпочитает кафе-мороженое и все те же пятничные вечерние посиделки с семьей: «По-настоящему меня интересуют только две вещи: мультипликация и собственные фильмы».

Из архива катаклизмов

КИТАЙСКИЕ ЧУДЕСА

В 1966 году Мао Цзедун устроил в Китае Великую пролетарскую культурную революцию. Студенты переквалифицировались в хунвейбинов, прочее население пошло в лагеря; школы и учреждения закрылись, транспорт остановился.

В стране настал голод, риса хватало только на высшее партийное руководство, остальные довольствовались, в лучшем случае, кузнечиками. Смута продолжалась десять лет, пока Дэн Сяопин не вспомнил, что народ иногда все же надо кормить. После чего началось Великое китайское экономическое чудо, которое продолжается и по сей день.

НЕМЕЦКИЕ ПЛЯСКИ

Проиграв первую мировую войну, Германия облегченно вздохнула и вспомнила про мирные радости жизни. Народ принялся веселиться и посещать подпольные казино и бордели.

Между тем страна катилась в пропасть, промышленность остановилась, победители-союзники требовали огромных репараций. Инфляция росла по 200 процентов в месяц. На увеселительные мероприятия немцы брали с собой мешки с деньгами — купюра в миллион марок стала мелкой разменной монетой. Через пятнадцать лет, устав от подъема тяжестей, немцы избрали себе Гитлера, который всем показал, что значит подлинное веселье.

АЗИАТСКИЙ «ТИГР»

Российский кризис 1998 года начался в Индонезии. Диктатор Сухарто, вообразивший себя мессией, пытался построить специальный индонезийский социализм и набрал под это дело кучу инвестиций.

Целый полк экспертов из МВФ давал ему полезные советы. К концу 90-х Индонезия стала самым быстрорастущим азиатским «тигром», уев Гонконг, Сингапур и Южную Корею. Но стоило Соросу заявить о грядущем кризисе, как индонезийская рупия рухнула, потянув за собой все мировые валюты. «Тигр» превратился в ободранную кошку. Эксперты собрали чемоданы, возмущенный народ сверг Сухарто, а в России лопнул СБС-Агро.

АМЕРИКАНСКИЕ ХВОРИ

В 1929 году США поразила тяжелая болезнь — Великая депрессия. 25 октября состоялась самая страшная пятница в истории человечества — «черная пятница», когда на Нью-Йоркской бирже случился страшный обвал.

Стоимость акций упала на 90%, среди вкладчиков началась эпидемия самоубийств. На четыре года Америка впала в кому, толпы американцев кочевали из штата в штат в тщетных поисках работы. Антидепрессант появился только в 1933 году в виде президента Рузвельта, который ввел в Штатах Госплан и создал трудовые армии. Страна оздоровилась, но сам президент заболел и до смерти уже не вылезал из инвалидной коляски.

БРИТАНСКИЙ КОММУНИЗМ

С 1974 по 1979 год Англией правили лейбористы. Сперва население им радовалось, но потом радости поубавилось — в Британии построили нормальный развитой социализм.

Плановая экономика быстро довела страну до ручки. На поддержание одних только нерентабельных угольных шахт уходила чуть ли не треть бюджета. Когда население поняло, что вскоре в Англии начнутся очереди за дефицитной туалетной бумагой, оно заменило лейбористов на Маргарет Тэтчер. Железная леди закрыла угольные шахты, продала государственную собственность, разогнала профсоюзы и опять сделала Британию владычицей морей.

Использованы материалы журналов «Bikini»», «Viva!», «Спортклуб».

Факты с колес

РАКЕТА-АНТИРАДАР

Британские полицейские едва не стали объектом... ракетного удара.

Инцидент произошел на границе Англии и Шотландии, где блюстители порядка замеряли скорость автомобилей на шоссе с помощью новейшего радара. Вдруг прибор показал, что одна из машин мчится быстрее 500 км/ч, после чего его тут же «заклинило».

Как выяснилось, мощный радар случайно «поймал» пролетавший над этим районом натовский бомбардировщик. Аппаратура самолета, в свою очередь, засекла «вражеский локатор», немедленно начала создавать электронные помехи и... навела на полицейских ракеты «Гарпун», предназначенные для уничтожения наземных локационных станций. Пилот в последний момент не дал команду на запуск готовых к бою ракет. Во избежание подобных казусов решено впредь не использовать новый радар на участке шоссе Лондон—Эдинбург.

СПОСОБНЫЕ МАЛЬЧИКИ

Волгоградские «гаишники» на редкость оперативно задержали объявленную в розыск «Оку». За рулем, к их удивлению, сидел... 10-летний мальчишка.

Как выяснилось, машину он вовсе не воровал, а «одолжил» у знакомого своей мамы. Заехав к ней в гости буквально на пять минут, тот опрометчиво бросил ключи на полочке в прихожей. Мальчишка, умевший водить и давно мечтавший покататься самостоятельно, не упустил этот шанс. Автовладелец же, не найдя «Оку» у подъезда, заявил о похищении...

Как отметили сотрудники ГИБДД, юный угонщик оказался способным шофером. Он весьма профессионально провел машину по дворам, а затем — по оживленной улице, нигде не застряв и не устроив ДТП...

А вот некий 11-летний беспризорник вполне сознательно угнал «Volvo» с забытым в замке ключом из крымского села Штормовое близ Севастополя. Перехватили вора через 50 км на шоссе, ведущем в Кривой Рог. Как выяснилось, это уже не первая иномарка, похищенная юным дарованием у зазевавшихся владельцев.

По материалам газеты «Клаксон»
Максим МОКЕЕВ

АФИША

ТЕАТР ДРАМЫ
29 июня
АФИНСКИЕ ВЕЧЕРА
18.30

ТЮЗ
29 июня
ЦАРЬ ГОРОХ, или ЯБЛОЧНЫЙ ПЕРЕПОЛОХ
10.30

Давайте спляшем о еде...

ПРЕМЬЕРА С ВКУСНЫМ НАЗВАНИЕМ

На прошлой неделе екатеринбургский Театр эстрады был заполнен поклонниками независимой танцевальной команды «Киплинг». Давали премьеру данс-спектакля «Межгастрономическое путешествие» и уже не новую, но не потерявшую своей актуальности лекцию-балет «Высокорослые томаты, или Правда о грушах».

«Томаты-груши» в этом году номинировались на российскую национальную премию «Золотая маска» и участвовали в областном фестивале «Браво».

Спектакль «Межгастрономическое путешествие» — это путешествие в машине времени в те дни, когда весь мир казался сказочным, а обычные вещи — волшебными. Он действительно похож на прогулку по гастроному, его складским помещениям с залежами разных вкусностей-сладостей, дополненную обрывками воспоминаний позднего детства. Время от времени музыка прерывается и приводятся подробные описания ингредиентов каких-нибудь консервов, способ их изготовления, правила хранения и рецепты блюд, которые можно из них приготовить. Тетеньки с бидонами и авоськами, дяденьки в халатах грузчиков... А иногда рассказчик-танцор мимолетными пластичными движениями нет-нет, да и вырвет из твоего детства что-то вроде: «... По телеку видел передачу. Там собака сама себе покупает еду: сама идет в магазин, сама ходит по залу, сама выбирает продукты, сама подходит к кассе и продавщица отсчитывает из кошелька с ее ошейника деньги. Собака довольна, продавщица улыбается... Надо будет свою Найду тоже научить...»

Тетеньки вереницей обходят прилавки, содержимое которых перекочевывает в их сумки. Старательно выбирают пучки укропа и шматки сала для своих дяденек, а те в это время глазеют на продавщиц. Но тебе уже это не интересно, ты выходишь из магазина к дожидавшейся у входа «твоей собаке Найде». А потом вы бежите гонять в футбол. Вместо мяча — рваный кед. И лишь строгий голос мамы из открытой форточки «Саша, домой!» прерывает состояние беззаботности, твое в детстве и твое сейчас, в удобном кресле зрительного зала.

Зрителям было предложено посмотреть еще одну работу — импровизацию «Четверг». Счастливчики те, кто ее увидел: ведь импровизации не повторяются. Хореограф и ведущая актриса команды «Киплинг» Наталья Левченко говорит: «Никто не знает, что будет делать на сцене каждый и сколько времени это продлится. Даже неизвестно, какую музыку нам поставят с трех знакомых дисков».

Шесть исполнителей, интуитивно угадывая последующие действия друг друга, бесшумно двигались по сцене, сталкиваясь, переплетаясь и создавая замысловатые композиции, то выходя на освещенную авансцену, то утекая в тень кулис. Казалось, люди в зале, впав в транс, потеряли счет времени и ощущение пространства.

Взамен ушедших из коллектива опытных танцоров Евгения Мартьянова и Руслана Вишнякова пришли свежие силы — их, «Киплингов», бывшие студенты: Алена Кулишова, Татьяна Пыцко, Наталья Федотовских. В ближайших планах команды — поездка во Францию на фестиваль современной хореографии и программу «Мировое ателье», а также для повышения уровня квалификации. А на август в Екатеринбург приглашена немецкий хореограф Катя Вахтер, которая будет ставить для «Киплингов» очередной данс-спектакль.

Татьяна МАТЮХИНА
Фото автора

Спорт

Бомбардир

«Уралмаш» вновь «заХрустел»

... В чем тренерам екатеринбургского «Уралмаша» Николаю Агафонову и Виктору Ерохину не откажешь, так это в умении проводить «селекционную» работу. Ведь практически все футболисты, пополнившие команду в прошлом и нынешнем сезонах, в итоге не только закрепились в основном составе, но и стали весьма заметными фигурами и в команде, и во втором дивизионе первенства России по футболу.

Очередным удачным приобретением «Уралмаша», вслед за уже полюбившимися болельщикам Игорем Палачевым, Константином Марковым, Дмитрием Куваевым и Игорем Арнаутовым, стал форвард **Петр Хрустовский**, чей дебют № 2 в екатеринбургском клубе состоялся 10 июня. Напомним, что в игре девятого тура «Уралмаш» обыграл в гостях пермское «Динамо» 3:0, а новобранец, едва выйдя на замену, забил первый в сезоне гол.

Кстати, а почему «дебют № 2»? Да потому, что Хрустовский уже играл в «Уралмаше», в 1999 году, и в двенадцати проведенных матчах забил тогда пять мячей. После чего острый и результативный нападающий перешел в сочинскую «Жемчужину». Минувший сезон Петр отыграл в казанском «Рубине», а нынешний начал в третьем дивизионе в составе своего первого клуба — камышинского «Текстильщика», откуда и вернулся в «Уралмаш».

В Екатеринбурге 22-летнего Хрустовского (Петр родился 31 мая 1979 года) болельщики впервые увидели 20 июня, но уже успели оценить игру новичка по достоинству. Именно Хрустовский (давно прозванный Хрустом) уже в добавленное арбитром время забил головой в ворота «КамАЗа» мяч, ставший в итоге и единственным, и победным (1:0).

А 23 июня от головы Петра **(Великого!)** пострадал еще и альметьевский «Алнас», мяч в ворота которого Хрустовский провел уже на второй минуте игры. И вновь он стал победным (счет, напомним, был на сей раз более чем крупным — 5:0).

Итого: четыре матча — три мяча, и два из них — победные. Ай да Хруст! Ай да!..

Юрий ОВОДОВ

На снимках: Петр Хрустовский; до ворот — полметра, но удар форварда отразила... штанга; голевой удар головой.
Фото Анатолия ЛАПТЕВА

СВЕРДЛОВСКИЙ АКАДЕМИЧЕСКИЙ ТЕАТР МУЗЫКАЛЬНОЙ КОМЕДИИ
ЕКАТЕРИНБУРГСКИЙ ГОСУДАРСТВЕННЫЙ ЦИРК им. В.И. Филатова
ПРЕДСТАВЛЯЮТ

6 июля
ОПЕРЕТТА ПОД КУПОЛОМ ЦИРКА
ТОЛЬКО ОДНО ПРЕДСТАВЛЕНИЕ!

ВПЕРВЫЕ!
«ПРИНЦЕССА ЦИРКА»
ФЕЕРИЧЕСКОЕ ТЕАТРАЛЬНО-ЦИРКОВОЕ ШОУ ПО МОТИВАМ ОПЕРЕТТЫ И. КАЛЬМАНА
НА АРЕНЕ ЦИРКА

Постановщики:
Заслуженный деятель искусств России АНАТОЛИЙ МАРЧЕВСКИЙ
Народный артист России КИРИЛЛ СТРЕЖНЕВ
при участии солистов, артистов хора, балета, оркестра Театра музыкальной комедии и артистов цирка (новая программа «Конный цирк Тамерлана Нугзарова»)
Дирижер ВЛАДИМИР ВИШНЕВСКИЙ
НАЧАЛО В 18.30.
Билеты продаются в кассах музкомедии, цирка и через уполномоченных.

Без посредников

☎Продам сад в черте города, участок 9,5 соток в р-не п. М. Исток, авт. 45, 167, есть сарай, колодец, насаждения, участок находится вдали от дорог, рядом лес, т.р. 26-51-79, т.д. 26-57-21.
☎Продам кухонный уголок (сосна-массив), стол, 3 табурета, ц. 3500 р., табурет — 100 р./ шт., т. 22-32-19, 29-42-77.
☎Продам резиновую лодку «Айгюль» ц. 2000 р., т. 32-57-07.
☎Продам резиновую лодку б/у, т. 56-37-29.
☎Продам аквариум 80 л. из оргстекла, т. 56-37-29.
☎Куплю кремовзбивалку стационарную или насадку на привод, т. 25-20-81.
☎Куплю электровафельницу круглую невьянского производства, т. 25-20-81.
☎Куплю весы напольные до 100 кг, т. 25-20-81.

Государственное учреждение начального профессионального образования
СВЕРДЛОВСКОЕ ОБЛАСТНОЕ ПРОФЕССИОНАЛЬНОЕ АГРОПРОМЫШЛЕННОЕ УЧИЛИЩЕ
г. Екатеринбурга
ПРОВОДИТ ПРИЕМ УЧАЩИХСЯ для обучения по профессиям:

1. Переработчик скота и мяса (обвальщик, жиловщик)	1 год	11 кл.
2. Оператор процессов колбасного производства	1 год	11 кл.
3. Мясник-колбасник	2 года	11 кл.
4. Мастера растениеводства	1 год	9,11 кл.
5. Мастер садово-паркового хозяйства	2 года	11 кл.
6. Наладчик оборудования	2 года	11 кл.
7. Слесарь	1 год	9 кл.
8. Электромеханик по торговому и холодильному оборудованию	2 года	11 кл.
9. Машинист холодильник установок	1 год	11 кл.
10. Ветеринарный фельдшер	2 года	11 кл.
11. Помощник ветеринарного фельдшера	1 год	11 кл.
12. Мастер производства молочной продукции	2 года	11 кл.
13. Обработчик птицы и кроликов	1 год	11 кл.
14. Лаборант-эколог	1 год	11 кл.

На учебу принимаются лица не моложе 16 лет.
Выплачивается стипендия в размере 75% от размера минимальной заработной платы. Иногородние обеспечиваются общежитием.
Приемная комиссия работает ежедневно с 8.00 до 16.00.
Для поступления необходимы документы:
1. Свидетельство или аттестат об образовании — подлинник.
2. Паспорт и свидетельство о рождении.
3. Характеристика из школы или с места работы.
4. Медицинская справка формы 286, для профессий агропереработки обязательно медицинские книжки (с пройденными анализами).
5. Прививочный сертификат.
6. Справка с места жительства.
7. Пять фотографий размером 3х4.

За справками обращаться по адресу: 620085, г. Екатеринбург, ул. Эскадронная, 4, приемная комиссия.
Тел. 25-00-92, 25-65-11.
Проезд трамваем: 27, 25, 14 маршрутов, остановка «ул. Эскадронная», 1, 15 маршрутов, остановка «Вторчермет».
Прием документов ведется с 1 июня.

02

За минувшие сутки по области было зарегистрировано 359 преступлений. Из них раскрыто 241, что составляет 67,1% от общего числа.

26 июня в Каменске-Уральском в 7.50 во дворе дома по проспекту Победы был обнаружен труп Д. Молочкова, 1965 г.р., нигде не работающего. Причиной смерти стали многочисленные колото-резаные ранения груди и спины. Задержан также безработный, ранее судимый мужчина 1957 г.р. Его вина подтверждается признательными показаниями. Мотивом убийства стала месть.

В этот же день в три часа ночи в школу № 18 поселка Зыряновский Алапаевского района проникли через окно двое злоумышленников. Они нанесли палками побои сторожу 1951 г.р. и похитили продукты питания и видеоплейер. Следственно-оперативная группа по приметам задержала мужчину 1980 г.р. Похищенное у грабителей изъято, возбуждено уголовное дело.

26 числа текущего месяца в 16.30 в 15 метрах от озера Шарташ на базе проката скутеров был обнаружен труп неустановленной женщины 60—70 лет, без внешних признаков насильственной смерти. Идет разбирательство.

В Богдановиче 26 июня в 9.45 на квартиру одного из домов на ул. Свердлова было совершено дерзкое нападение. Четверо местных жителей (все безработные) похитили теле-, видеоаппаратуру. Прибывший по вызову экипаж ГИБДД задержал нападавших. Двое из задержанных оказались ранее судимыми: один — за грабеж, второй — за кражи. Самому младшему из преступников — 16 лет. Похищенные вещи изъяты, задержанные проверяются на причастность к аналогичным преступлениям.

В Полевском в своей квартире на ул. Розы Люксембург была обнаружена Ю. Никифорова, 1975 г.р., с колото-резаными ранами шеи. Девушка скончалась до приезда бригады «Скорой помощи». За совершение этого преступления разыскивается молодой человек 1984 г.р. Мотивом убийства стала ссора в ходе совместного распития спиртного.

По материалам пресс-службы ГУВД

Конкурс имени разведчика

В июле легендарному советскому разведчику Николаю Кузнецову исполнилось бы 90 лет. В связи с этим юбилеем правление Литературного фонда России и генеральная дирекция ОАО «Уралмаш» (на этом заводе Кузнецов работал конструктором) объявляют о литературном конкурсе имени Н.И. Кузнецова.

Конкурс учреждается с целью поощрения авторов наиболее значительных произведений военно-патриотической направленности.

На конкурс могут представляться литературные произведения приключенческого жанра (проза, стихи, сценарии и пьесы, документальные хроники) и мемуары защитников Родины, участников фронтовых и тайных операций, опубликованные в Российской Федерации на русском языке в течение двух последних лет.

Премия имени Кузнецова будет вручаться в День машиностроителя (последнее воскресенье сентября).

Право выдвижения претендентов на премию предоставляется региональным писательским организациям Российской Федерации, редакциям журналов, издательствам, библиотекам.

Подведет итоги конкурса жюри, в состав которого входят авторитетные писатели, литературоведы, критики и представители ОАО «Уралмаш».

Двум лауреатам конкурса будут вручены золотая и серебряная медали, дипломы и денежные премии.

Произведения, представляемые на конкурс (три экземпляра), следует направлять по адресу:
620219, г. Екатеринбург, ул. Пушкина, 12. Оргкомитет литературного конкурса им. Н.И. Кузнецова.

ФОНД ПОМОЩИ ЛОСЕНКУ

СЕВЕРОУРАЛЬСК. В Североуральске объявлено о сборе пожертвований в фонд помощи лосенку, найденному в лесу. Маленький сохатый, которого назвали Тимой, проживает в семье Степановых в поселке Баяновка близ Североуральска.

Лосенка нашли в верховьях реки Сосьвы. Ослабевшее животное было сильно покусано собаками. Екатеринбургский зоопарк отказался взять малыша под свою опеку. Единственный выход — выкормить лосенка на отдаленном кордоне в заповеднике «Денежкин камень». Однако звереныш нуждается в молоке, доставка которого на кордон обойдется в круглую сумму.

В городском бюджете денег нет. Поэтому местная газета и городская библиотека объявили о создании фонда по спасению лосенка.

ЕАН

Советы садоводам

Огурцы по-уральски

Как добиться высокого урожая огурчиков? На этот счет есть несколько советов.

Во-первых, если вы из года в год высаживаете огурец на одно и то же место, без замены грунта, а нынче при посадке не использовали триходермин, то вас может постигнуть неудача: из-за корневой гнили, не успев прижиться, растения завянут и погибнут. Полейте землю черными дрожжами или раствором триходермина.

Во-вторых, резкие перепады температуры не способствуют завязыванию зеленцов. Если температура в грунте 24—25°С, то кратковременное понижение температуры ночью растения перенесут легче.

В-третьих, существует несколько способов формирования огурца, в зависимости от биологических особенностей сорта, гибрида. Чаще всего применяется подвязка к шпалере.

Над каждым будущим рядом растений, до высадки рассады, на высоте 1,8—2,2 м натягивают проволоку. Ряды на грядке располагают через 60 см один от другого. Поочередно к правой и левой проволоке подвязывают шпагат. Если посмотреть в профиль, гряды располагаются V-образно. Таким образом создается наибольшая освещенность каждого растения, наилучший режим проветривания. Подвязка растений осуществляется свободной петлей, нижний конец шпагата обвивается над первым настоящим листом.

По мере роста верхушку растения обвивают вокруг шпагата, в направлении движения солнца, т.е. по часовой стрелке, лучше вечером, перед поливом.

У современных партенокарпических гибридов, образующих преимущественно женские цветки, нужно удалять боковые побеги из пазух нижних листьев, в 3—4 нижних узлах, до высоты 50 см. Основную плеть прищипывают над 3—4 листом выше шпалерной проволоки.

У большинства сортов и гибридов огурца плоды, в основном, образуются на главном побеге. Поэтому чаще всего растения формируют в один стебель.

При формировании пчелоопыляемых гибридов на основном побеге в пазухах листа (от 1 до 4) удаляют женские цветки и боковые побеги. Эту операцию называют «ослеплением» узлов. Боковые побеги, располагающиеся выше 1 м, прищипывают, оставляя два листа.

Если до плодоношения был нарушен водный режим и началось усиленное образование боковых побегов, а налив плодов еще не начался, то эффективно слабое формирование с ограничением побегов прищипкой и снижением влажности грунта.

Если начинают завязываться «крючки», смело удаляйте их, они несут информацию о снижении урожайности.

Надежда МЕДВЕДЕВА

ОПЕРАТИВНАЯ БЕСПЛАТНАЯ ИНФОРМАЦИЯ О РЫНКЕ БАНКОВСКИХ УСЛУГ

ОТДЕЛ ЭКОНОМИКИ «НС!» по данным ИА «БАНКИНФОРМСЕРВИС»
(с 9.30 до 18 часов)
706-171, 706-172, 706-173
■ адреса, телефоны, режим работы екатеринбургских банков, филиалов и пунктов обмена валюты ■ текущие курсы обмена валют ■ условия рублевых и валютных вкладов ■ пластиковые карточки ■ котировки мерных слитков ■ памятные монеты ■ котировки ОГСЗ ■ котировки акций

Вчера, 27.06.2001, средневзвешанный курс рубля по итогам ЕТС составил 29.1224 руб./доллар. Сделки заключались по котировкам 29.1006 — 29.1300.

Приоритетные курсы обмена наличной валюты в банках Екатеринбурга 27.6.2001 на 15 часов:

USD(доллар США)	28.91 (банк Газ-Инвест) — 29.20 (банк Москвы, ВУЗ-банк)
DEM(нем.марка)	12.70 (Альфа-банк) — 12.90 (Уралконтакт)
GBP(англ.фунт)	40.10 (Газпромбанк) — 41.50 (Золото-Платина банк)
FRF(10 франц.франк)	37.00 (СКБ-банк) — 38.28 (банк Возрождение)
KZT(100 казах.тен)	18.50 (Уралтрансбанк) — 20.20 (СКБ-банк)

Курсы иностранных валют к российскому рублю ЦБ РФ на вчера, 27.6.2001:

1 доллар США	29.09
1 немецкая марка	12.80
1 австралийский доллар	15.05
10 австрийских шиллингов	18.20
1 англ. фунт стерлингов	41.10
1000 белорусских рублей	20.83
100 бельгийских франков	62.08
1000 греческих драхм	73.60
10 датских крон	33.65
1 ЕВРО	25.04
1 ирландский фунт	31.80
100 исландских крон	28.13
100 испанских песет	15.05
1000 итальянских лир	12.93
1 канадский доллар	19.17
1 нидерландский гульден	11.36
10 норвежских крон	31.60
100 португальских эскудо	12.49
1 сингапурский доллар	16.01
1000000 турецких лир	22.36
10 финляндских марок	42.12
10 французских франков	38.18
10 шведских крон	27.40
1 швейцарский франк	16.49
100 японских иен	23.53
100 казахстанских тенге	19.84
10 украинских гривен	54.33

Ольга КЛИМОВА

УЧРЕДИТЕЛИ:
ООО «Уралтрансгаз»
Министерство по управлению госимуществом Свердловской области
Российский Союз Молодежи
Физические лица

Редактор Т. ЛОМАКИНА
Индекс 53800
Время подписи в печать — 18.45
Рукописи не рецензируются и не возвращаются

АДРЕС РЕДАКЦИИ:
620219, Екатеринбург, ГСП-153, ул. Тургенева, 13, Дом печати, 12-й этаж Редакция газеты

ДИСПЕТЧЕР 51-28-61
ЗАМ. РЕДАКТОРА 56-30-34
Факс: 56-30-28

ОТДЕЛЫ РЕДАКЦИИ:
секретариат 56-91-11
репорт. группа 51-38-75, 56-17-12, 51-42-61
спортивный 51-39-09
фотокорреспондент 56-91-30
экономики 56-30-32
культуры 56-91-12
рекламы и объявлений 56-30-54
бесплатных объявлений 56-91-16
бухгалтерия 56-91-15
компьютерный 56-30-63

Газета зарегистрирована в Минпечати РФ. Рег. № 1419. Выходит 3 раза в неделю: во вторник, четверг, пятницу. Типография ИПП «Уральский рабочий»: Екатеринбург, пр. Ленина, 49. Печать офсетная. Объем 2 п.л. Тираж 4694. Заказ 8412.