ОБЛАСТНАЯ МОЛОДЁЖНАЯ ГАЗЕТА

НА МЕНУ!

ОСНОВАНА 18 ИЮНЯ 1920 ГОДА

Вторник, 15 мая 2001 г. № 52(15903)

СЕГОДНЯ В НОМЕРЕ:

- ДОНОС ОПЯТЬ В МОДЕ?
- ПОСТАНОВЛЕНИЕМ ПО ИНВАЛИДНОСТИ
- МАСТЕР СОЗДАНИЯ ИЛЛЮЗИЙ
- «ДЕЛОВОЙ ВТОРНИК»

Еженедельник

НАМЕКИ

Ленивую по случаю праздника политическую жизнь взбадривали слухи. Первый касался главы президентской администрации Волошина. «Надежные источники» сообщали: Путин уже подписал заявление Александра Стальевича об уходе. Второй слух отправлял в отставку все правительство. Назывался даже час «Ч» — 14 мая. То есть я пишу вот эти заметки, а Михаил Касьянов в полном соответствии с информационными наветами должен собирать бумажки и вещицы в своем кабинете.

Путин из вредности срок, скорее всего, поменяет. Сейчас полдень 14 мая, и никаких официальных сообщений об отставке правительства не поступало.

Сегодня кремлевские драмы перестали напоминать всероссийское шоу, и все больше, как в советские времена, клонятся к камерности, оставаясь достоянием эдакого домашнего театра. Но мы живали при генсеках и, смею надеяться, не утратили навыка догадываться по намекам.

Вот канал ТВЦ оглашает слух об отставке Волошина и одновременно в лучших доренковских традициях отсыпается на Чубайсе. Поскольку «Единство» и ОВР теперь братья на век, то можно предположить: окружение Путина через лужковские СМИ сливает компромат, точнее, драматизирует общеизвестные вещи (ну кто же не знает, что Чубайс задешево распродал лакомые производства «нужным» людям, получив комиссионные, или что он — плохой менеджер), готовя тем самым телезрителей к кадровым переменам в верхах.

Газета «Совершенно секретно» в десятый, наверно, раз вспоминает бурную биографию главы президентской администрации: как Александр Стальевич верой и правдой служил Березовскому, устраивая ему то целую компанию «Сибнефть», то живые деньги из обанкротившегося банка «Чара» — из текста лезут уголовные статьи лет на 15—20. Но любопытно даже не это. Сдается, обширное описание давным-давно известных волошинских деяний помещено только за тем, чтобы подверстать к нему маленькую, но убийственную заметку Ларисы Кислинской. Непритязательное сообщение о встрече «высокопоставленного кремлевского чиновника» с похитителем людей, убийцей, чеченским боевиком Арби Бараевым тянет на пожизненное. Чиновник во время беседы пообещал гарантии безопасности самому Бараеву, а также Басаеву и Хаттабу, попросил активизировать террористическую работу и доказать незаменимость на посту главы Чечни Ахмада Кадырова. Дальше идет рассказ о госпиталях международного Красного Креста, где у раненых российских солдат вырезали внутренние органы. Донорский «материал» шел затем в Германию. Кислинская утверждает, что кремлевский чиновник «пролоббировал» назначение Кадырова пятью миллионами долларов, обещанных боевикам. Отдал только три, из них 800 тысяч фальшивых. Расстроенный Бараев убил заложников из Англии и Новой Зеландии. Кислинская не называет фамилии «высокопоставленного кремлевского чиновника», хотя и делает толстые намеки. Но само размещение заметки оставляет мало сомнений. Думаю, вы, как и я, догадались.

Кислинская в свое время обнажила банные забавы тогдашнего министра юстиции Ковалева. Думаю, все, что известно ей, знают и в наших силовых, и в наших тайных структурах. Раз компромат добрался до газетных страниц, значит, пришла пора. Ведь не закон, а политическая целесообразность по-прежнему определяет степень вины или перечень заслуг российских чиновников.

Только не говорите, что вам наплевать, кто сидит в Кремле. Тогда не лейте слез над могилами сына, брата, друга, любимого, просто восемнадцатилетнего парня.

14 мая. 13 часов по Москве. На «Маяке» все спокойно.

Олег БАЛЕЗИН

ЛУЧШЕ БЫТЬ АКТИВНЫМ...

УРАЛЬСКИЕ «ЗЕЛЕНЫЕ» ПРОТЕСТУЮТ ПРОТИВ ВВОЗА ЯДЕРНЫХ ОТХОДОВ

ЕКАТЕРИНБУРГ. В минувший четверг состоялось пикетирование здания консульства США. Возглавили его представители российского движения «зеленых».

Не первый раз митингующие выступали против ввоза в Россию ядерных отходов из США.

Поддержать «зеленых» пришли участники областного отделения движения «Яблоко», общественной организации «Мемориал», ученики школы № 138 Орджоникидзевского района.

Протестующие принесли множество плакатов типа «Старший Буш кормил Россию бройлерной курятиной, младший вздумал угостить нас Чернобылятиной» и традиционные «Нет — ввозу отходов!». Школьники дружно скандировали «Лучше быть активными, чем радиоактивными», а кто постарше — высказали свою точку зрения журналистам.

В конце акции пикетчики сложили символическую коробку с надписью «20 миллиардов $» в мешок и сверху побросали фигурки депутатов Госдумы Кадочникова, Гвоздевой и других, лоббирующих этот проект.

Мешок решили передать консулу, но пустили в здание консульства только двоих. Консул пообещал в ближайший понедельник принять руководителя областного отделения российского движения «зеленых» Николая Калинкина и его сподвижников:

— В настоящее время американские корпорации совместно с российским Министерством атомной промышленности реализуют проект, по которому радиационные отходы из Соединенных Штатов и «третьих стран» будут размещены на территории России, по сути, навечно. У нас в стране фактически ликвидирован государственный орган охраны окружающей среды, заблокирована попытка проведения референдума по вопросу ввоза на нашу территорию зарубежного отработанного ядерного топлива. Граждане России лишены реального права защищать свою жизнь и здоровье.

По данным проведенного в Екатеринбурге соцопроса, 92,7 процента респондентов считают ввоз отходов из других стран недопустимым.

Депутаты Свердловской областной Думы также обращались к этой проблеме на одном из заседаний. Они высказали свое опасение, что деньги, полученные от ввоза чужого ядерного топлива, будут разворованы, а не пойдут на поднятие экономики и улучшение экологической ситуации в России.

Ольга КРАСНОВА
Фото Анатолия ЛАПТЕВА

ПРОХОДНОЙ БАЛЛ ДЛЯ ЧИНОВНИКА

СЕВЕРОУРАЛЬСК. В североуральской администрации объявлено о приеме на работу на конкурсной основе. Как сообщили в мэрии, такой порядок введен впервые по решению нового главы Североуральска Ивана Абдина.

По мнению И. Абдина, городом должны руководить опытные, энергичные, инициативные люди, которых нужно найти среди горожан. Уже прошел отбор новый заведующий промышленным отделом. На это место подали заявки восемь претендентов. Специально созданная конкурсная комиссия утвердила кандидатуру 30-летнего подземного машиниста буровых установок шахты «Кальинская» АО «Севуралбокситруда» Михаила Когана. М. Коган закончил Уральский горный институт по специальности «Горный инженер».

Объявлен конкурс на замещение должностей начальника управления культуры, начальника управления образования, заведующего организационным отделом муниципальной Думы. Так как должности не вакантные, нынешним руководителям этих подразделений тоже придется участвовать в конкурсе.

ВОДА СНОВА ПОДНЯЛАСЬ

ИРБИТ. 14 мая началась вторая волна паводка в реке Ница. В районе Ирбита уровень воды составил 672 сантиметра. За три последних дня вода поднялась на 65 сантиметров.

10 мая в зоне затопления находилось около трех десятков домов, а сейчас подтоплено уже 183 дома с населением более 350 человек, сообщили в городском управлении по делам ГО и ЧС. В Ирбитском районе ушло под воду пять мостов.

Ница — приток Тавды. Как сообщили в Тавдинском штабе по делам ГО и ЧС, 14 мая уровень в Тавде составил 798 сантиметров. Вода продолжает прибывать. Однако в зону затопления не попали даже огороды — критическая отметка не преодолена. Вода будет прибывать до конца мая. Это связано с осадками и таянием снега в горах. Как сообщили в главном управлении по делам ГО и ЧС области, за последние двое суток уровень воды в реке Ирбит повысился на 73 сантиметра. По словам специалистов управления, одной из причин нового подъема стало то, что на прошлой неделе выпала месячная норма осадков.

В Слободотуринском районе обстановка не изменилась. В Туринском районе уровень воды снизился на четыре сантиметра. Возобновлено движение автотранспорта на дороге в поселок Черноярский Серовского района. Уровень воды в реке Сосьва за последние сутки снизился на 17 сантиметров.

ЕВРОПЕЙСКО-АЗИАТСКИЕ НОВОСТИ

Я БЫ В ПАСТЫРИ ПОШЕЛ...

КАМЫШЛОВ. Третьего мая камышловский Свято-Покровский собор объявил набор на годичные курсы пастырей и псаломщиков. До революции в Камышлове было церковное училище.

Как сообщил помощник настоятеля храма епархиальный миссионер Сергей Лаптев, в приходах района не хватает священников для служения, поэтому Екатеринбургская епархия одобрила создание пастырских курсов в отдельных приходах. Курсам далеко до семинарской подготовки, однако на них верующие будут подготовлены к принятию сана дьякона и священника. Приглашаются здоровые психически и физически мужчины, крещеные, холостые или состоящие в первом браке.

Будущим священнослужителям предстоит изучать с отрывом от производства церковное писание, историю церкви, богослужение, церковно-славянский язык, творения святых отцов, сектоведение. Курсы псаломщиков готовят руководителей церковных хоров. Их слушателями могут стать как мужчины, так и женщины. Студенты будут получать стипендию.

ЕВРОПЕЙСКО-АЗИАТСКИЕ НОВОСТИ

НА МЕНУ!
ПОДПИСКА по самым низким ценам в регионе!
Во всех почтовых отделениях Екатеринбурга и области.
Подписной индекс 53800

Любые частные объявления БЕСПЛАТНО по тел. 56-91-16 с 11.00 до 15.00

Погода 16—17 мая

Переменная облачность, 16-го ночью — временами осадки в виде дождя и мокрого снега, днем — прекращение осадков, 17-го — местами кратковременные дожди.
Т°С ночью — +1—6°, днем на юге — +11—16°, на севере области — +7—12°.
Ветер северо-западный, 5—10 м/сек.

Спрашивайте — ответим! «Горячий телефон» редакции 51-38-75 — с 12 до 17 часов

Стучать широким фронтом! За деньги. Анонимно

ТОЛЬКО ТАК МЫ ОСТАНОВИМ ПРЕСТУПНИКОВ?

В Екатеринбурге энтузиасты из агентства по связям с общественностью «Фабрика мысли» разработали и уже начали внедрять в жизнь уникальный проект «Гражданское содействие: остановить преступника!». До настоящего времени нигде в России ничего подобного не было.

Суть проекта — в эффективнейшей, судя по мировому опыту, профилактике совершения преступлений. Представим: в офис одноименной с проектом общественной организации по широко известному населению телефону поступают анонимные звонки от граждан. За счет дорогого надежного оборудования звонки совершенно нереально прослушать, в первую очередь заинтересованным лицам из криминальной сферы (опасаясь последних, многие свидетели и осведомленные люди не решаются сегодня обращаться в правоохранительные органы, пусть даже и анонимно). Каждому звонку присваивается некий код, под которым он заносится в реестр звонков организации. Собранная таким образом информация предоставляется правоохранительным органам, причем звонкам даются иные номера, а прежние остаются известными только работникам организации. В этом случае абонент защищен от некоторых «своих» для криминальной сферы представителей ГУВД, которые существуют дефакто, но инкогнито. Стимулом к передаче достоверной информации для потенциальных осведомителей является денежное вознаграждение, выдавать которое можно будет, например, чеком на предъявителя, то есть анонимно.

За предоставленную информацию перед общественной организацией правоохранительные органы обязаны отчитываться — указываются шифры сообщений, благодаря которым были раскрыты по горячим следам уже совершенные преступления или разоблачены готовящиеся. Организация, анализируя отчеты ГУВД, публикует о положительных результатах статьи в прессе — граждане осведомлены, удовлетворены и обрадованы, деятельность организации прозрачна.

Информация о проекте будет распространяться на трех уровнях. Во-первых, благодаря волонтерской сети участковых милиционеров, задача которых — приобщать жителей микрорайонов к участию в проекте. Во-вторых, будут охвачены предприятия и организации. В третьих — школы, вузы и прочие учебные заведения. Организаторы проекта надеются, например, что у молодежи в борьбе с преступностью (в первую очередь с распространением наркотиков) будет формироваться гражданская ответственность. А со временем, с повышением эффективности работы правоохранительных органов, к последним вернется утраченное населением доверие.

Интересная деталь: финансировать деятельность организации будет попечительский совет (или «Комитет пятнадцати»), куда войдут известные представители бизнес-элиты и банкиры Екатеринбурга, непременно «чистые» в криминальном отношении. Лакмусовым определителем «чистоты» выступят правоохранительные органы. К слову сказать, из составленного недавно авторами проекта списка кандидатов в члены Комитета начальник ГУВД области Алексей Красников «забраковал» двенадцать человек из двадцати одного. То есть осталось девять кандидатур.

Свою заинтересованность в осуществлении проекта высказал его авторам полпред президента в Уральском округе Петр Латышев. Осуществляемую сегодня попытку создания самостоятельной «горячей линии» ГУВД авторы проекта называют извращением своей идеи, так как в этом случае совсем не гарантируется анонимность ни информирования, ни вознаграждения для корреспондентов, соответственно — и безопасность для их жизни.

Мария ОСЕНЕВА

НС на меню

Памятник для героя

В МИНУВШУЮ ПЯТНИЦУ НА ШИРОКОЙ РЕЧКЕ ОТКРЫЛСЯ ПАМЯТНИК ГЕРОЮ РОССИИ «РОССУ» СЕРГЕЮ БАГАЕВУ

Начальник штурмового отделения базового отряда специального назначения «Россы» старший лейтенант Сергей Багаев погиб 26 января прошлого года, выполняя боевую задачу в окрестностях Грозного. Во время проведения спецоперации группа, в составе которой находился спецназовец, попала под плотный перекрестный огонь боевиков. Во время скоротечного боя Багаев геройски погиб.

Ему было чуть больше 40 лет, у него остались жена и двое детей. Это была далеко не первая командировка Сергея Багаева в Чечню в составе отряда ГУИН «Россы», но оказалась последней. За участие в прошлых командировках в горячие точки он был награжден двумя орденами Мужества и медалью «За отвагу».

— За все время командировок в горячие точки из отряда «Россов» погибло два человека — Сергей Багаев и Алексей Шаньгин, который награжден орденом Мужества, — рассказывает пресс-секретарь ГУИН Олег Павлович. — Шаньгин похоронен дома, в Ивделе.

А екатеринбуржцу Сергею решено было поставить памятник. По словам Олега Павловича, на памятник собирали с миру по нитке: сотрудники ГУИНа дали кто сколько мог, помогли деньгами областные промышленники. Плита на памятник была изготовлена в Реже, его автор — известный скульптор Геворкян.

— Памятник начали делать в прошлом году, — говорит Олег Павлович, — закончили практически перед самым открытием. Этому человеку посмертно присвоили звание Героя России, и это — повод для того, чтобы память о нем была сохранена.

Александра ШЕИНА
Фото Анатолия ЛАПТЕВА

Минувшие сутки

◆ Испытательному полигону Капустин Яр, расположенному в Знаменске Астраханской области, исполнилось 55 лет.

◆ В Москве проходит российский съезд православной молодежи.

◆ Река Лена вышла из берегов, уровень воды поднялся на два метра, затоплены несколько микрорайонов города Киренска. Паводок, подобный нынешнему, бывает на Лене один раз в сто лет.

◆ Бельгия возобновила выдачу виз российским гражданам.

◆ В Киеве открывается Всемирный конгресс русской прессы.

◆ В Краснодарском крае введены новые сейсмические нормы строительства.

◆ В Германии в ближайшее время новые сотовые телефоны будут сопровождаться информацией о характеристике интенсивности вредных излучений каждой модели.

◆ В республике Марий Эл введен запрет на лов рыбы.

◆ В Краснодарском крае состоялся II съезд Героев Социалистического Труда и полных кавалеров ордена Трудовой славы.

◆ В Москве прибывшие на экскурсию подростки разграбили киоск в музее минералогии.

◆ В Казани открылся первый Всероссийский фестиваль еврейской культуры.

По материалам ИНТЕРНЕТА

Зачем нам нужен полис?

ВЫГОДУ ОТ СТРАХОВАНИЯ ДОЛЖЕН ПОЛУЧАТЬ СТРАХОВАТЕЛЬ

В декабре прошлого года «НС!» писала о «разборках» страховых компаний, не поделивших страховое поле, о противостоянии страховых компаний «Мегус-АМТ» и «Кольцо Урала», о роли Территориального фонда обязательного медицинского страхования (ТФОМС) в этом конфликте и судебных претензиях к нему пострадавшей стороны.

Напомним: компания «Мегус-АМТ» была вытеснена «Кольцом Урала—Медицина» с территории, на которой успешно работала семь лет. После проведенной ТФОМСом аттестации она была признана несостоятельной, а выставленным на конкурс Кировским районом завладели конкуренты. Однако специалисты «Мегуса» не согласились с результатами аттестации, считая, что она была проведена с грубейшими нарушениями. Они подали в суд на действия ТФОМСа.

Не так давно по этому делу Кировским народным судом Екатеринбурга было принято решение, в котором отмечено, что ТФОМС превысил свои полномочия и подобная аттестация не предусмотрена законодательством. Положение об аттестации страховых медицинских организаций, работающих в сфере обязательного медицинского страхования на территории Свердловской области, признано недействительным, а компания «Мегус-АМТ» — не лишенной страхового поля и имеющей право на нем работать в соответствии с заключенными ранее договорами.

Для рядового гражданина, как думают многие, все эти разборки не имеют большого значения. Но вот как комментирует ситуацию директор «Мегуса-АМТ» Максим Стародубцев:

— Дело тут не в конфликте между страховыми компаниями, а в принципах финансирования здравоохранения, и это касается каждого. В последнее время ТФОМС, на мой взгляд, занимается не совсем своими обязанностями — обеспечивает реализацию, например, губернаторских программ «Мать и дитя», «Доступные лекарства», что должно быть делом бюджета. А ведь суть реформы экономических отношений в здравоохранении — финансирование медицины за произведенные услуги на основании независимой экспертизы. Административное же вмешательство в организацию медицинского страхования этому противоречит. Люди не понимают, почему не действуют полисы и они должны за все платить в полной мере. Мы выступаем за перераспределение потоков страхователь-ских средств. На данный момент мы доказали неправоту действий ТФОМСа в отношении нас, но для изменения всей ситуации нужна новая нормативная база, которую пока принимать не торопятся. Нам бы хотелось, чтобы этим заинтересовались представители тех профессий, которые напрямую связаны с риском для здоровья, чтобы они высказали свое мнение по этому вопросу.

Светлана БОЯРСКИХ

С инвалидов — по сторублевке, работнику — премия

ЗА СОЦИАЛЬНЫЕ УСЛУГИ БУДУТ ВЗИМАТЬ ПЛАТУ

ЕКАТЕРИНБУРГ. Постановление мэра Екатеринбурга Аркадия Чернецкого о введении платы за социальное и социально-медицинское обслуживание для нуждающихся в помощи пенсионеров и инвалидов — событие значимое. Две точки зрения на этот вопрос представлены сегодня в нашей газете. Обойдемся без комментариев — мнения сами за себя говорят.

Заместитель начальника отдела по проблемам граждан пожилого возраста городского управления социального обеспечения Александр Тарасов:

— Положение о взимании платы за социальные услуги было утверждено правительством РФ еще в 1996 году, но было проигнорировано правительством города и области. Теперь за социальные услуги будут платить те пенсионеры и инвалиды, чья пенсия выше прожиточного уровня, то есть больше 956 рублей. Плата в каждом отдельном случае не превысит ста рублей, это приемлемо. Половина получаемых таким образом средств пойдет на премирование работников, остальное — на расширение сферы услуг. Можно будет набрать дополнительный штат социальных работников, которые могли бы больным пенсионерам, например, остричь ногти, обработать пролежни, прибрать приусадебный участок, посидеть с ними, помочь слабовидящему человеку написать письмо, оформить какие-то документы. Если кто из пенсионеров не захочет платить за социальные услуги, он может отказаться. Из более трехсот тысяч пенсионеров, которые проживают в Екатеринбурге, приблизительно три тысячи будут пользоваться услугами социальных работников.

Вера Гавриловна Кошелева, 1924 года рождения, инвалид войны по ранению:

— Я против постановления. И не из-за того, что деньги отдавать надо, Бог с ними. Что из того, что я сотню отдам — с голоду от этого не умру. Важно другое — моральное унижение. Мы отпраздновали Девятое мая, президент всем ветеранам, и мне в том числе, прислал поздравительное письмо, поблагодарил на словах за то, что не жалели ни молодости, ни жизни для защиты Родины. И в это же время я узнаю о постановлении Чернецкого. Представьте, каково мне было — лежу недвижима, ни земли, ни воздуха не вижу, год не была на улице, и неизвестно, сколько мне жить осталось. Прочитала одно, а поступки власти говорят обратное: на нас, ветеранов, да и вообще на инвалидов, которые нуждаются в помощи потому, что не способны работать, хоть и хотят, — власти наплевать. Если раньше государство в лице социальных работников бескорыстно творило доброе дело, то теперь, получается, займется коммерцией. Стыд и позор! Мне больно за депутатов, которым, может, невдомек, что на горе нельзя зарабатывать.

Мария ОСЕНЕВА

Английский пациент

ЕКАТЕРИНБУРГ. Преимущество отечественной медицины перед зарубежной подтверждает своим личным примером доктор Эдвард Хиллер из Великобритании. Не реже чем раз в год господин Хиллер приезжает с берегов туманного Альбиона в Екатеринбург лечить зубы в клинике «Авиценна-2».

Главный врач клиники Наталья Райнельт считает, что ничего странного в визитах английского пациента нет. Прагматичные иностранцы зачастую совмещают свои деловые визиты с возможностью недорого и качественно пройти стоматологическое лечение в Екатеринбурге. В клинику «Авиценна-2» приезжают лечиться люди со всей Свердловской области и даже из соседних регионов.

За 12 лет своей деятельности «Авиценна-2» приобрела репутацию старейшего частного стоматологического заведения, славящегося своими универсальными докторами. Медицинский персонал клиники прошел обучение в Санкт-Петербурге, в представительстве «Американ Дентал академии» по программе «Стоматология-2001». В академии осваивают навыки работы на качественно новом уровне со стоматологическими материалами последнего поколения лучшие дантисты страны.

В 1989 году одна из первых женщин-предпринимательниц на Урале Соната Райнельт организовала медицинский кооператив, который превратился впоследствии в ведущую стоматологическую клинику области со всем спектром лечения — от врача-ортодонта до врача-терапевта. Следующим этапом развития клиники должно стать открытие специализированного магазина медтехники.

ЕАН

Осталось три года

ЗА ЭТО ВРЕМЯ НУЖНО СОВЕРШИТЬ СКАЧОК В 30 ЛЕТ

В 2000 году в экономике Свердловской области по-прежнему самый крупный сектор занимала металлургия. Предприятиями этого комплекса выпущено 55 процентов всей товарной продукции области. Наиболее быстрыми темпами развиваются сегодня «цветники». На заводах, входящих в медный и алюминиевый холдинги, и зарплата побольше, и инвестиционный климат получше. В черной металлургии с перевооружением дела обстоят хуже. Здесь больше устаревшего оборудования. На Ревдинском метизном и Нижнесергинском металлургическом заводах еще работают прокатные станы дореволюционной постройки. Недавно проблемы технического перевооружения предприятий черной металлургии Свердловской области обсуждались на научно-техническом совете в Белом доме.

Речь шла не только о прокатных станах. Наши металлурги отстают от своих западных и восточных коллег практически по всем показателям. Так, в США и Японии сталь уже не выплавляют мартеновским способом. У нас доминируют именно мартены. В России только 40 процентов стали выплавляется методом непрерывной разливки, во всем мире — 95 процентов, в нашей области — 21. В мире все больший размах набирает выплавка стали в электропечах. Объем стали, выплавленной этим способом, составляет в развитых странах треть от общего количества, в России — 14 процентов. Многие наши электропечи заметно уступают зарубежным. На Урале их нет совсем.

Проблемой остается низкая производительность труда и высокая энергозатратность производства. Если в США на одного рабочего приходится 399 тонн металла в год, в Европе — 476, то в России — 71 тонна. Наши агломерационные фабрики, имея производительность вдвое ниже японских, тратят почти в два раза больше энергии. На совете прозвучала мысль, что наши металлурги избалованы низкой ценой на природный газ. Она почти в пять раз ниже, чем, к примеру, для предприятий Белоруссии. А сейчас есть большая вероятность того, что стоимость газа возрастет. Как быть тогда?

Самое обидное, что при таких огромных затратах качество конечной продукции во многих случаях уступает зарубежным аналогам. Причем Урал по производству стали отстает даже от общероссийского уровня. О том, что изношенные и устаревшие агрегаты не только глотают неоправданно много мегаватт электроэнергии и кубометров газа, но и существенно портят экологическую обстановку в регионе, даже говорить не приходится.

Кроме вышеперечисленных перед металлургами встают и еще некоторые специфические проблемы.

Леонид Смирнов, гендиректор ОАО «Уральский институт металлов»:

«При тех же темпах экспорта металла и металлического лома наш металлофонд исчезнет через 30 лет».

Валерий Шариков, главный инженер ОАО «Уралгипромез»:

«В мире назревает кризис перепроизводства стали. В этих условиях нашу металлургию при ее нынешнем уровне производства ждет тяжелейший удар».

Увы, но на Запад приходится оглядываться постоянно. Не секрет, что из затянувшегося кризиса начала 90-х многие отрасли отечественной промышленности, в том числе и металлургию, вырвал дефолт в августе—сентябре 1998 года. Рост тарифов на услуги естественных монополий отставал от взлетов курса доллара. Многие предприятия за счет экспорта и освободившегося места на отечественном рынке заметно поправили свое финансовое положение. Но постепенно экономические условия возвращаются в прежнее русло. Тарифы растут, соответственно приходится поднимать цены. На первый план все больше выходит качество. По словам областного министра металлургии Владимира Молчанова, уральские предприятия имеют в запасе еще от силы два-три года для обновления производства.

Конечно, производственники и сами понимают необходимость техперевооружения. На многих предприятиях в приобретение нового и реконструкцию старого оборудования вкладываются немалые средства.

Александр Кузовков, главный инженер АО «НТМК»:

— Условием выживания комбината стала начатая еще в 1992 году реконструкция. В рамках этого процесса вошли в строй два новых агрегата «печь—ковш», завод по переработке отвальных шлаков, нагревательная печь с шагающими балками... В результате, в частности, достигнута экономия стали при прокатке, утилизация отходов увеличилась в два раза, в десять раз уменьшилось их складирование. Однако за все десять лет не удалось привлечь инвестиции со стороны.

Сейчас разработана 15-летняя программа реконструкции НТМК. Уже к 2010 году мы должны выйти на мировой уровень производства. Для этого, в частности, будет проведена перекладка коксовых батарей, реконструкция доменной печи и конвекторного цеха. Объемы литья стали будут доведены до четырех миллионов тонн. Введение новой установки контроля качества позволит нам выйти на международный рынок. Для энергоэкономии будет увеличено собственное производство электроэнергии до 110 и 200 МВатт, что почти полностью покроет наши потребности. Для выполнения этой программы необходимо, чтобы примерно две трети расходов покрывались из заемных средств...

Анатолий Британ, гендиректор Синарского трубного завода:

— В 2000 году нашим предприятием на перевооружение израсходовано 269 миллионов рублей. Каждый год в последнее время мы осваиваем 24—25 новых видов труб. В планах — покупка нового оборудования для производства труб для нефтяников и газовиков стоимостью 14—15 миллионов дойчмарок.

У нас шесть из девяти членов совета директоров владеют 70 процентами акций и сами работают на заводе. Они все видят и сами ставят вопрос о модернизации. Такая ситуация далеко не везде, а от позиции акционеров зависит многое. Так хорошо бы обязать хотя бы только крупные предприятия не просто представлять программы развития, а защищать их вместе с акционерами...

Александр Полянский, гендиректор металлургического завода им. А.К. Серова:

— У нас износ основных фондов составляет 75 процентов. Оживить завод позволило вхождение в структуру УГМК. В 2000 году объем производства вырос на 60 процентов. В первом квартале этого года — еще на 30. К 2005 году у нас запланировано строительство «печи—ковша», электропечи, МНЛЗ... Думаем начинать делать «нержавейку». Стоимость реконструкции — 60 миллионов долларов. Будут использоваться как собственные деньги, так и средства УГМК...

Это не единственные примеры. В тех или иных масштабах реконструкция идет на многих предприятиях. Но темпы ее слишком невелики. По данным специалистов, мы сегодня в производственном плане отстаем от Запада на 20—30 лет. Разрыв надо сокращать. Однако предприятия уже вышли на предел использования собственных средств. Не просто заменить станок, а купить целую технологию — это нашим металлургам не по карману. Нужны финансы. На совете назывались три основных пути привлечения инвестиций: налоговые льготы, привлечение заемных средств, объединение предприятий в холдинги. Насчет налоговых послаблений — это вопрос к Москве. С заемными деньгами по-прежнему туго, хотя сегодня некоторые предприятия достаточно успешно работают с кредитами Сбербанка РФ. Что касается холдингов, то были даже названы несколько предприятий, могущих послужить базой для создания таких компаний, в частности, НТМК и СинТЗ. Опыт УГМК и СУАЛ-холдинга показывает, что крупной компании легче, саккумулировав средства, направить их на техперевооружение. Тем или иным способом, но предприятия вынуждены будут решать и решают проблему отсталости. Головокружение от успехов 1999—2000 годов прошло, и приходится бороться за выживание.

Михаил ЧЕРЕПАНОВ

Школа здоровья

Рубрику ведет Ольга СТЕПАНОВА

Как у нас в садочке

Пришла пора садово-огородных работ. Но, заботясь о своем желудке, не забудьте и о здоровье. Посадите то, что поможет вам потом в борьбе с разными недугами. Вот что советует доктор естественных наук, автор оздоровительного метода «Сам себе целитель» Ирина Александровна Васильева:

— На своем любимом садовом участке, где мне так хорошо отдыхается и работается в теплое время года, я выделяю изрядное место под грядки с кабачками. Потом, когда они поспеют, их можно использовать для очистки печени.

Все знают, что почистить печень можно подсолнечным маслом, теплой минеральной водой, но эти процедуры не всем подходят — тошнота, неприятные и даже болезненные ощущения, которые могут возникать при них, не все готовы выдержать. А очистка кабачком получается щадящей.

Я делаю так. Выжимаю сок из одного кабачка. В большую кастрюлю наливаю горячую воду, сверху ставлю тарелку. На нее кладу марлю и отжатый кабачковый жмых. Согреваю его. Затем, завернув в марлю, кладу на область печени. Поверх — шерстяной лоскут, вымоченный в соли и высушенный. Потом — полиэтилен, толстое махровое полотенце, сложенное вдвое, закрепляю все это эластичным бинтом или колготками с обрезанными «ногами», а сверху — теплую шаль.

Все. Теперь смело занимайтесь домашними делами или читайте, смотрите телевизор, вздремните. Через каждые полчаса выпивайте по чашке выжатого сока (можно через трубочку) и 4 таблетки сенны за раз. Я за день выпиваю 12 таблеток сенны, но те, кто страдает хроническими запорами, нуждается в большей дозе.

Держать компресс надо долго, часов десять. Результаты потрясающие. Даже у тех, у кого печень никогда не болит, выходит по стакану зеленой кашицы — это растворенные шлаки, холестериновые бляшки, прочее. У некоторых таких «засоров» выходит по полведра. Представляете, сколько мы носим в себе ядов!

Тем, у кого неполадки с мочевым пузырем, страдающим хроническими циститами, подобная очистка тоже помогает. Повязку в этом случае следует закрепить на низ живота.

Еще одна огородная культура, без которой никак не обойтись, — это свекла. В народной медицине свекольный сок и жмых издавна используют как противоопухолевое средство.

Свеклу отожмите на соковыжималке. В жмых добавьте чистотел или марьин корень. Подогрейте массу. Причем ее можно завернуть в марлю, как и кабачковый жмых, а можно положить на капустный лист, который сам по себе обладает противовоспалительным свойством. Приложить жмых к тому участку тела, где возникли неполадки, закрепить просоленной сухой шерстью, сверху — полиэтиленовой пленкой, потом полотенцем в два слоя. Закрепить и повязать теплую шаль. Держать долго, процедуру повторять каждый день длительно.

При головных болях на затылок можно делать компрессы из свекольного паштета со сметаной (а сок выжимать, смешав его с морковным). Закрепляют компресс на голове косынкой или шапочкой.

Еще один совет. Когда зацветет сирень, наполните трехлитровую банку ее цветами (слегка приминая). Залейте водкой, закройте фольгой, а потом крышкой. Держите в шкафу на кухне. При болях в суставах и позвоночнике втирайте настой сирени в течение 15-20 минут. Или пропитайте настоем марлю, приложите к больному месту, сверху укройте сухой соленой шерстью, закрепите.

Банки хватает на год на всю семью.

При болях в суставах, хроническом полиартрите помогает отвар корней лопуха. Наверняка он растет в каком-нибудь из уголков вашего огорода. В мае надо выкопать его корни, вымыть, натереть на терке. Полученную массу залить кипятком в соотношении 1:2 и полчаса держать на водяной бане. Процедить, заморозить в морозилке и там же хранить.

При болях пропитать марлю отваром, приложить к суставу, сверху накрыть сухой просоленной шерстью.

Как видите, все те «лекарства», о которых мы говорили сегодня, просты, доступны, дешевы. Воспользуйтесь ими и не болейте!

Повелитель образов

Обольстительность — не она ли является движущей силой жизни?

Желания, удовольствия, фантазии, фетиши — реклама постоянно создает объекты различного рода вожделений. Соблазнить иллюзией — ты видишь нечто, ты знаешь, что это не настоящее, но тебе нравится в это верить. Обольстительность — не она ли является движущей силой жизни? Мама открыла для маленького Ильи кино. Затем была студенческая студия «А-фильм» в архитектурном институте. По прошествии нескольких лет он стал настоящим «иллюзионистом». Знакомьтесь: Илья БАКЕРКИН — рекламщик, клипмейкер, режиссер.

— Каким образом вы попали в рекламную индустрию?

— Игорь Мишин одним из первых в городе оценил роль рекламы на телевидении, озадачился поисками менеджера, а нашел целую команду: Владимир Касюков, Влад Чехомов, со временем оператор Роберт Филатов и я — составили рекламное бюро «4» времен становления. Заря рекламы занималась в виде обрывочных, плохого качества записей с Каннских фестивалей. Через два года мы отпочковались от «4-го канала» и организовали рекламное агентство «ИгРек». Обязанности распределились самым естественным образом: Володя — идеология, Влад искрился идеями, я — режиссура, Филатов — снимал. Изначально ставка делалась только на производство рекламы (никаких PR-акций) и качественные средства производства. Начинали со слайд-фильмов, постановочных роликов. Совершенствовались. Сейчас реклама — хобби.

— Какие образы навевает вам ваша память?

— Вспоминаю один из первых роликов для «ИгРек». Реклама супермаркета «Кировский». Зима. Жуткий холод. Нагнали толпу Дедов Морозов, которые ночью стоят в «Кировский». Массовка — друзья, приятели плюс парочка актеров. Нарядили этих Дедов Морозов в арендованные костюмы. Техника тогда еще была киношная, кран-стрелка и прочее. Пиротехники хватало лишь на два дубля. Мы люди добрые: привезли горячительных напитков для сугреву. В результате постоянно разваливался финальный план: «деды» то падали, то рассасывались, то тусняк какой-то происходил. Спас положение Роберт Филатов, гаркнул на них. Пошатываясь, народ выстроился согласно заданной траектории. Первый дубль с фейерверком завалили — подпалили что-то. Вторым дублем сняли, было весело.

— Какова роль режиссера в рекламе?

— Реклама — не только режиссерский продукт: «я придумал и сделаю так, как захочу». Есть жесткие рамки потребительской идеологии, которые ставит сам продукт. Задача режиссера — оформить, красиво упаковать. Можно провести параллель с рулеткой: заказчик рискует деньгами, мы — ресурсами. Один из факторов, определяющих удачную рекламу, — цепляет-не цепляет. Питер Майер (владелец австрийского рекламного агентства, интересный дядька), проводивший здесь семинар по рекламе, рассказывал, что в Каннах две кнопки — да, нет. Члены жюри сидят в кабинках, отсматривают 1000 роликов: да —нет, да — нет. Уровень восприятия: слово, картинка, интересный ход. В буржуйских роликах съемки могут быть посредственными, там звучит сама идея, с пиететом подходят. У нас чаще скучно до безумия, насквозь пропитано штампами. Пример: Вовочка и Кальве — красота в ущерб эмоциональности.

— Отдаете ли вы предпочтения чему-либо?

— В свое время я утратил интерес, устал делать рекламу колбасы. Я люблю простое человеческое общение, нравится работать с актерами, моделями, чему-то у них учиться. Да и в кадре должно что-то твориться, экшен. На заре деятельности глобализм массы не давал нам покоя, тянуло на масштабное. Реклама конторы, торгующей одеждой, обернулась съемками в метро. Идея: кадр делится пополам, в одну сторону движется поток народа, в другую — один человек, предусмотрительно упакованный рекламодателями. На практике оказалось, что: а) метро — стратегический объект гражданской обороны, съемки запрещены, мы потратили безумное количество времени и сил на получение разрешения, б) опять нагнали массовку, в) 5-6 дублей проездов, электрик судорожно жмет кнопки, эскалатор завис. Еле сняли. Довольная, но уставшая публика разбрелась под утро.

— Что влияет на творческий процесс создания ролика?

— Все зависит от новых технологий, от социальных настроений. Если отслеживать буржуйские ролики, то в позапрошлом году на Западе было много социальной рекламы, бичующей язвы человечества. А в прошлом стало больше игровой, смешной, веселой и забавной. Несколько лет назад в нашем городе было повальное увлечение 3Д-анимацией (компьютерное конструирование трехмерных объектов и манипуляция ими). Сейчас отснятый материал компьютер доводит до ума: наложение одной картинки на другую, сращивание, вживление... Еще компьютер нужен для работы со шрифтами, грамотно соорудить все надписи, подписи, титры — очень важно! Сразу же вспоминаются первые годы работы на «четверке», когда на листочках отдельно писали титры, подкладывали, снимали и выводили на экран. Эти финальные титры ставили такую жирную оплеуху, сводившую на нет все труды праведные. Сейчас иначе. Если все компоненты грамотно свести, получается недурственно!

— Сегодня на смену рекламе пришли клипы, не так ли?

— Корпорация «Компакт-диск» в лице Вячеслава Патракова предложила снять клип Мистеру Кредо на песню «Hash Bola». Я посоветовал уйти от псевдонаркотической тематики, ассоциативный ряд выстроили так, что внесли зерно сомнения в мозг зрителя. И тут у нас с Робертом (оператором) случился очередной летний отпуск. Поехали на Кипр, воспользовавшись природной доверчивостью киприотов, наснимали всего — море, туристов, пейзажи, фиесты, местных жителей. Потом здесь, в городе, досняли сквозную историю из нескольких планов: девушка попадает в зависимость, а герой следит за ней (Андрюша Скопов, очень характерный актер, в роли злого демона был неотразим). Смонтировали. В то время видео только-только срасталось с компьютером, под рукой был лишь монтажный пульт с девятью кнопками, поэтому что я с ним только ни вытворял — комбинировал эффекты, изворачивался. Отзывы были хорошие, хотя качество изображения оставляло желать лучшего.

— А как снимался клип группы «Смысловые галлюцинации» на песню «Вечно молодой», попавший в ротацию MTV?

— Первый клип «Смысловых галлюцинаций» делался в очень сжатые сроки, под жестким прессом времени. У Виктора Сухорукова (фильм «Брат» и «Брат-2») было окошко в гастролях двое суток. И мы два дня марафонили: из Кольцово ехали, снимали улицы, гостиницу, на задворках киностудии снимали эпизод с пистолетом, в «Люке» снимали без передыху, с утра после «Люка» на площади у Белого дома, вечером — с байкерами. Несмотря ни на что, я получил безумное удовольствие.

— Формат MTV ставит запрет на показ оружия в кадре, а эпизод с пистолетом по силе эмоционального воздействия достаточно ярок, можно сказать, ключевой. Трений по этому поводу с руководством канала не было?

— Сцена с оружием снималась в последнюю очередь как финальный аккорд. И когда приехал Владимир Шахрин и сообщил нам эту «благую весть», метаться и менять что-то было уже поздно. В итоге ничего не замазывали, попали в стилистику фильма, сошло за продолжение «Брата».

— Напоследок не могли бы вы поделиться своими планами на будущее?

— Я не строю далеко идущих планов, предпочитаю довольствоваться тем, что есть. Но могу сказать, что уже сейчас мы просчитываем несколько предложений, полученных нами от музыкантов, на предмет сотрудничества.

Юлия ЕРЕМЕЕВА

Шахматный клуб

Отдел ведет мастер спорта Владимир ЖЕЛТОНОЖКО

В последний год уходящего века состоялся большой юбилейный конкурс в честь 60-летия питерского мастера, специалиста в жанре кооперативных матов Валерия Барсукова. Предлагаем в течение трех выпусков решить задачи на кооперативный мат в 3 хода.

№ 73. Й. Лойс, Й. Капрос

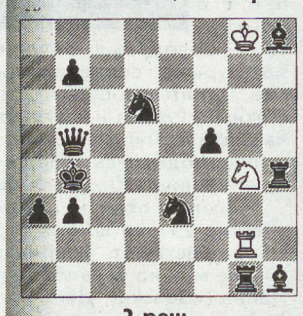

2 реш.

№ 74. Л. Тогохуу

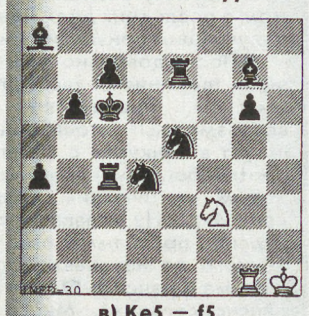

в) Ke5 — f5

№ 75. В. Владимиров, В. Нефедов

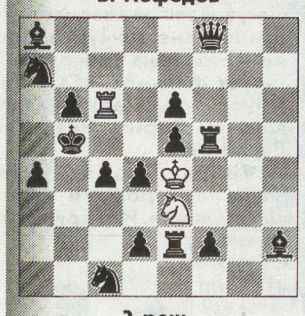

2 реш.

№ 76. Р. Виера

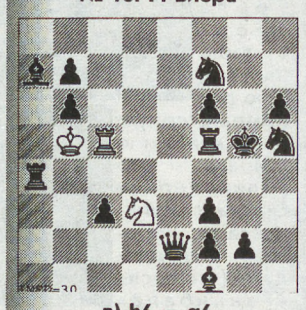

в) h6 — g6

№ 77. Л. Макаронец, С. Шифрин

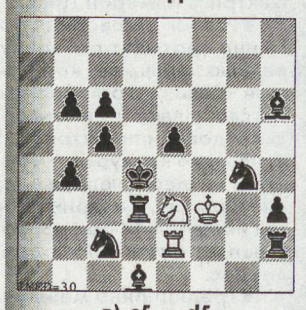

в) c5 — d5

№ 78. Л. Тогохуу

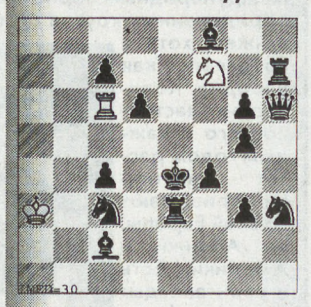

в) f4 — g4

№ 79 В. Лукьянов

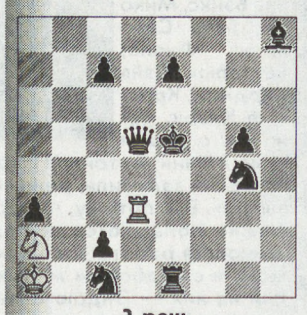

2 реш.

№ 80. А. Панкратьев, Д. Мюллер

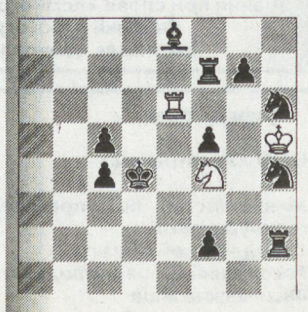

2 реш.

Спорт

Уральцы намыли «Золотые пески»

В болгарской Албене завершился чемпионат Европы по борьбе самбо. Участниками континентального первенства стали и двое уральских борцов — Сергей Колесников и Дмитрий Поленок (оба — Верхняя Пышма).

И оба самбиста возвращаются с Золотых песков с «намытым» там «золотом». Вице-чемпион России Сергей Колесников — чемпионом Европы в весе до 74 кг, а его земляк Поленок — победителем юношеского первенства в весе до 48 кг.

Марков и Арнаутов громят свою бывшую команду!

Четвертым соперником екатеринбургского «Уралмаша» в первенстве России по футболу среди команд уральской зоны второго дивизиона стал «УралАЗ» (Миасс) — прежний и первый клуб новоиспеченного уралмашевского бомбардира Константина Маркова. Хозяева поля выиграли — 3:1 (1:1).

Кроме Маркова в составе команды из Миасса когда-то играл и голкипер «Уралмаша» **Игорь Арнаутов**, уехавший из Миасса не без скандала. В итоге в ворота, защищаемые Арнаутовым, влетел всего один мяч, а в противоположные, защищал которые Степан Суворов, — в три раза больше. Мячи «УралАЗу» забили **Дмитрий Куваев** (27-я мин.), **Игорь Палачев** (86) и **Константин Марков** (88); у гостей отличился Роман Смирнов (30).

Нельзя не отметить и очередное удачное появление на поле Палачева. Выйдя на замену через 10 минут после начала второго тайма, Игорь и сам забил (замкнув головой прострел Вячеслава Бахарева), и Маркову успел помочь. А кроме того, едва не покалечил голкипера гостей, за что и получил — от защитника гостей Родзина по голове, а от арбитра Князькова — предупреждение (на пару с Родзиным).

Набрав очередные 3 очка (всего — 12), «Уралмаш» по-прежнему занимает первое место в таблице. По 9 очков у ижевского «Динамо» (после трех игр) и челнинского «КамАЗа» (4), по 8 очков набрали дерзкие новички второго дивизиона «Алнас» (Альметьевск) и «Березники». Нижнетагильский **«Уралец»**, в минувшем туре уступивший в Ижевске 1:2, с тремя очками идет одиннадцатым из шестнадцати.

Следующий тур первенства — 20 мая. «Уралмаш» сыграет в Оренбурге с «Газовиком», «Уралец» в этот день отдыхает. 16 мая в 1/128 Кубка России «Уралмаш» проведет матч в Кирове с «Динамо-Машиностроителем».

Андрей Шабанов

Фото Анатолия ЛАПТЕВА

На снимке: свой удар с «левой» демонстрирует лучший бомбардир «Уралмаша» Константин Марков.
Фото Анатолия ЛАПТЕВА

Еременко и «Дина» теперь победимы

Главной сенсацией завершившегося чемпионата России по футзалу (мини-футболу) стало то, что лучшая команда на протяжении всей истории российского мини — московская «Дина» — не только не завоевала очередных золотых медалей, но и осталась без призового места, финишировав четвертой (66 очков).

Чемпионом России впервые стал московский «Спартак», набравший 78 очков. На втором месте «Норильский никель» — 69. На третьем — югорский «Тюментрансгаз-ЯВА» — 68. На пятом — екатеринбургский **«ВИЗ»** (63). Еще два екатеринбургских клуба — **«УПИ-СУМЗ»** (48) и **«Альфа»** (45) — остались, соответственно, на седьмом и девятом местах. Покинут высшую лигу «Челябинец» (6) и новосибирский «Сибиряк» (13), а «Саратов-СПЗ» и красноярская «Заря» (по 19) будут отстаивать свои позиции в лиге сильнейших в переходном турнире, где их ожидают третья и четвертая команды первой лиги — «Койл» (Когалым) и «Крона-Росавто» (Нижний Новгород). Наконец, дебютировать в высшей лиге в следующем сезоне предстоит тюменскому «Сибнефтепроводу» (наполовину укомплектованному экс-екатеринбуржцами из «ВИЗа» и УПИ) и московскому «Интеко».

Что касается заключительного тура высшей лиги в Москве, то провели его уральцы не слишком успешно. В частности, **«Челябинец»** проиграл москвичам (из «Дины», «Спартака», «ГКИ-Газпрома» и ЦСКА) все четыре матча; **«Альфа»** взяла у соперников только одно очко (2:2 с «Диной»); **«УПИ-СУМЗ»** — три (5:4 с ГКИ); наконец, **«ВИЗ»** обыграл 4:3 ГКИ и, ведя 3:1, упустил победу в матче с «Диной» (3:3).

Обнаружились, впрочем, и приятные факты. В частности, признанный лучшим нападающим тура 24-летний **Андрей Шабанов**, забив 32 мяча, оказался не только лучшим бомбардиром «ВИЗа», но и чемпионата страны-2000/01 в целом.

Точный пас — и в Каракас

С двух легких побед над сборной Венесуэлы с одинаковым счетом 3:0 мужская национальная сборная России по волейболу начала свои выступления в групповом турнире Мировой лиги.

В составе нашей сборной (одним из тренеров которой является главный тренер екатеринбургского «УЭМ-Изумруда» **Валерий Алферов**) национальную команду из Каракаса громили, в том числе, и трое воспитанников екатеринбургского волейбола — капитан «Изумруда» **Александр Герасимов**, лидер итальянской «Пармы» **Игорь Шулепов** (он, правда, из нее уходит) и игрок «Белогорья» **Андрей Егорчев**.

Кроме Венесуэлы сборная России на первом этапе сыграет также с командами Польши и Греции.

Голы «Динамо» ковал Кузнецов

На екатеринбургском стадионе «Динамо» завершился второй тур чемпионата России по хоккею на траве среди команд высшей лиги. «НС!» уже сообщала результаты игр, состоявшихся 7 — 9 мая.

А вот как закончились остальные матчи тура: **«Динамо» (Екатеринбург)** — СКА (Самара) 8:1, «Строитель» (Брест) — **«Звезда» (Екатеринбург)** 5:0, «Диагностика» (Магнитогорск) — «Авангард» (Электросталь) 3:1, **«Динамо» (Е)** — «Авангард» 4:3, «Строитель» — СКА 2:1, «Динамо» (Казань) — **«Звезда»** 3:0, **«Динамо» (Е)** — «Диагностика» 3:0, «Строитель» — «Авангард» 6:1, «Динамо» (К) — СКА 2:0.

Итоги тура: «Динамо» (Е) — 18 очков, «Строитель» и «Динамо» (К) — по 13, СКА — 9, «Диагностика» — 5, **«Звезда»** и «Авангард» — по 2. Лучший бомбардир — **Владислав Кузнецов** («Динамо» Е) — 9 мячей, по 5 мячей забили форвард «Строителя» Александр Маньковский и игроки «Динамо» (Е) Самвел Геворкян и Армен Гукасян. По сумме же двух туров (12 игр) положение команд таково: **«Динамо» (Е)** — 34 очка, «Строитель» — 25, «Динамо» (К) — 23, СКА — 13, **«Звезда»** — 12, «Диагностика» — 8, «Авангард» — 6. Среди бомбардиров лидируют Кузнецов и Маньковский — по 10 мячей.

Третий тур назначен на конец июня в Москве (где, между прочим, нет ни одной команды высшей лиги).

А с 1 по 6 июня лидеры чемпионата «Динамо» и «Строитель» сыграют в Антверпене (Бельгия) в Кубке европейских чемпионов (группа «Б»). Причем на первом этапе эти команды оказались в одной группе, соперниками в которой станут чемпионы Швейцарии и экзотического Гибралтара.

Подборка Юрия ОВОДОВА

Фактики

Праздник Победы совпал с открытием ежегодного международного кинофестиваля в Каннах.

Кто станет победителем?

▼Собрался фестиваль в 54-й раз и, как всегда, Канны до 20 мая превратились в красивейшее и ярчайшее место Европы, где можно увидеть звезд со всего мира. У кинематографистов существует два по-настоящему престижных приза — американский «Оскар» и каннская «Пальмовая ветвь». Если ты получил один из них, значит, не зря выбирал профессию. Ну а если завоевал и тот и другой — бессмертие тебе обеспечено.

▼Нынешний фест начался с ослепительного канкана у подножия торжественной лестницы, устланной красной ковровой дорожкой. Так приветствовали одного из наиболее возможных лидеров основного конкурса — мелодраму «Мулен Руж». Режиссер Баз Лурманн создал зрелище ничуть не менее захватывающее и необычное, чем дебютный «Ромео+Джульетта». После канкана вслед за Лурманном по фестивальной лестнице поднялись исполнители главных ролей — Николь Кидман и Эван МакГрегор.

▼Всего в основном конкурсе принимает участие 23 ленты. Как и раньше, активнее всех действуют американцы и азиаты. В списке можно увидеть новые фильмы Шона Пенна («Залог»), Джоэля Коэна («Человек, которого не было»), Сохея Имамуры, Хсья-Хсьен Хоу («Мамбо тысячелетия»). Россию представляет Александр Сокуров с фильмом о последних днях Ленина «Телец», уже получившим признание мировой критики.

▼После довольно долгого затишья с новыми творениями «всплыли» три мэтра режиссуры. Французский ниспровергатель всевозможных устоев Жан-Люк Годдар участвует в конкурсе с «Элегией любви». Ему противоборствует американец Дэвид Линч с новым мистическим «сюрром» «Маллхоленд Энд». Ну а главным событием внеконкурсной программы стал показ видоизмененного до неузнаваемости легендарного фильма Фрэнсиса-Форда Копполы «Апокалипсис сегодня». Много лет назад этот фильм покинул Канн с «золотом». В 2001-м он вернулся дополненным и перемонтированным (это при том, что и раньше у него существовало два варианта концовки!). Кстати, там же, вне конкурса, проходит и член семейного клана Копполы — Роман. Он дебютирует фильмом «CQ». Еще один громкий дебют — «Ежедневная проблема» молоденькой актрисы Клэр Дэйнс (Джульетта у Лурманна).

▼В третий раз за историю фестиваля наравне с игровыми претендует на приз «мультяшка». И впервые это не «мультяшка» Диснея. Студия «Dream Works» Стивена Спилберга представила на суд жюри компьютерную анимацию «Шрек». Это великолепная сказка с принцессами, королями и людоедами (что после «Ганнибала» особенно актуально!). В озвучивании персонажей приняли участие звезды первой величины — комики Эдди Мэрфи и Майк Майерс и актриса Кэмерон Диаз.

▼Раз уж заговорили о жюри... Одновременно проходят три конкурса — полнометражных фильмов, коротких и так называемый «Camera D'or». У каждого, соответственно, свой плакат и свое жюри. В этом году суд явно доверили Актрисе. Президент жюри основного конкурса — Лив Ульман, в его составе из шести челове — три актрисы (Джулия Ормонд, Сандрин Киберлэйн и Шарлотта Гинзбург). Жюри «Золотой камеры» возглавляет опять-таки актриса Мария Де Медейрос.

▼Традиционно международный кинофестиваль, придавая ему особую атмосферу фривольности, предварялся еще одним — международным порно-фестивалем. Среди определенных кругов он тоже весьма престижен, хоть и создавался как пародия. Количество участников его с каждым годом растет — участники приезжают со всей Европы, из Африки и Америки. Есть и свои звезды: актрисы (если их так можно называть) Брайана Бэнкс, Мико Ли, Гвен Саммерс, Фиона; «актеры» Дэйв Хардман, Кристоф Кларк, режиссеры Майкл Нинн, Антонио Пазолини, Крис Крамски. Если заметили, режиссеров я не «обкавычил». Все потому, что среди них действительно попадаются недюжинные мастера, умеющие работать и с камерой, и с монтажом, и с подбором музыки. Самый именитый из них — Эндрю Блэйк — в этом году привез в Канн очередную «симфонию голых тел» под названием «Декаданс» — красивейший фильм, ничего общего не имеющий с той грязью, которая обычно возникает в сознании при слове «порнография»!

Фактики и фотографии о Каннском фестивале собирал Антон КАПТЕЛОВ

«Загадка» русской души

Таков уж русский народ по природе своей: что глазами увидел, в то и поверил. Поэтому ни одна умная книжка по социологии «загадку» русской души объяснить не может. Остается разве что встретиться с ней лицом к лицу и убедиться, как, благодаря своей доверчивости, русские люди живут, надеются, удивляются и даже набираются сил.

ИСТОРИЯ ОДНОГО ЭКСПЕРИМЕНТА, ИЛИ СТУДЕНЧЕСКИЕ ЗАБАВЫ СРЕДИ БЕЛА ДНЯ

Жить весело — принцип любого студента, но особенно, если ты с журфака, а на улице весна. В университете в это время не сидится, а тут сам Бог велел погулять — «пару» отменили. Придумываем за десять минут забавную акцию-движение в поддержку новых принципов вещания СМИ — и выходим на улицу воплощать ее в жизнь.

Первое, за что принимаемся, — выбираем место, но с условием, чтобы было полюднее, да и доблестных милиционеров поблизости не было (вдруг не так поймут). Останавливаемся на небольшой площадке перед главпочтамтом, что на проспекте Ленина, и начинаем.

Сашка, в народе просто Шура, забирается на стенд с фотографиями (с этого момента он играет роль нашего Учителя Майкла, а мы теперь уже Братья и Сестры, соответственно его ученики). Декламируя во все горло «разумное, доброе, вечное», а именно — конспекты по теории теле- и радиовещания наш Учитель присоединяет к своей речи еще и неповторимые движения тела, что вызывает все больший и больший интерес прохожих. Мы в свою очередь подбадриваем его лозунгами: «Майкл, давай, давай! Погромче! Записываем!»

Этим дело не кончилось. Пытаемся приставать к глазеющим на нас пешеходам: «Присоединяйтесь к нашему новому движению поддержки новых принципов телевизионного вещания. Братья и Сестры, вам жить станет легче!» И действительно наши ряды слушателей Учителя стали заметно пополняться.

«Встать всем в шахматном порядке», — командует парадом разошедшийся Шура. — Начинаем сеанс. Поднять правую руку, а теперь ее достанем пальцами левой ноги. Раз-два, раз-два...» Мы выполняем, про себя посмеиваемся: забавно смотреть, как наши новички делают все на полном серьезе.

Минут через двадцать шоу уже было в полном разгаре. Человек пятнадцать старательно вытанцовывают забавные па, периодически выкрикивая бессмысленные лозунги: «Пусть бегут ручьи журналистских мыслей», «Да здравствуют Шеремет и Киселев». Учитель Шура на своем пьедестале вещает не пойми что на тему: «Телеведущие — не кролики, кролики — не телеведущие». А только что присоединившийся к нашему движению Брат-Макс пошел еще дальше: начинает останавливать прохожих девушек и предлагает вступить в движение. Зрителей вокруг собралось немало. Как выяснилось потом, почти каждый из них имел свое мнение о происходящем. Для одних мы были толпой религиозных фанатов, для других — молодежной тусовкой, а для третьих — аж нацистами...

Эксперимент удался. Закончив все это «ритуальным» последним хороводом, мы возвращаемся на учебу.

«Куда вы? А когда будет следующее собрание?» —не унимается Брат-Макс. Вокруг бегают пацанята: «Давно мы такого не видели!» А кто-то охает: «Ах! Мне даже полегчало. Наверное, Учитель помог».

Забавно, но так никто из прохожих и не понял, что все-таки происходило. Главное, что все остались довольны. А кому-то в наше нелегкое время даже полегчало.

Марина ХРУШКОВА, студентка УрГУ

ТРАГЕДИЯ НА ГОНОЧНОЙ ТРАССЕ

Мотокросс — спорт, связанный с риском. Аварии случаются регулярно. И зачастую жертвами происшествий становятся не только спортсмены, но и зрители.

В воскресенье, 13 мая, в районе 11-го километра Сибирского тракта проходили соревнования чемпионата Свердловской области по мотокроссу. Это традиционное место проведения подобных соревнований, поэтому организаторы не ожидали каких-либо затруднений или ЧП.

Однако в 12.50 заезды пришлось прекратить, а сами состязания отложить на неопределенное время. 20-летний спортсмен-автогонщик из Невьянска, управляя автомобилем класса «багги», на повороте вылетел с трассы и врезался в толпу зрителей. Сильнейшие травмы получила семилетняя Ксюша. Девочка была тут же доставлена в 36-ю городскую клиническую больницу. Однако, не смотря на все старания врачей, она в 15.00 от полученных травм скончалась. Еще двое пострадавших — мужчина и женщина с повреждениями разной степени тяжести — были доставлены также в 36-ю ГКБ. Однако их жизни полученные ранения не угрожали, и в настоящий момент они выписаны.

По факту гибели девочки и двум другим пострадавшим возбуждено уголовное дело, которое ведет прокуратура Октябрьского района. Предварительная причина трагедии, по мнению следствия, — невьянский гонщик не справился с управлением своей машины.

Олег ИВАНОВ

ОТ

В первоуральской больнице № 1 скончалась горожанка, ставшая жертвой собственного сына. Как сообщили в городском управлении по делам ГО и ЧС, поздно вечером 11 мая подвыпивший 40-летний Ферафис Темиргалиев потребовал у своей матери Фаины Темиргалиевой денег на спиртное. Пожилая женщина, у которой в это время находилась в гостях подруга, отказала в просьбе. Тогда озверевший хулиган схватил бутылку с горючим, полил вещи в квартире и поджег их. Огонь вспыхнул мгновенно. Соседи, услышав крики несчастных старушек и почувствовав запах дыма, начали стучать в дверь, но дебошир не открывал. Когда он, наконец, выскочил на площадку, соседи набросились на него с кулаками. Хозяйка квартиры получила ожоги 80 процентов поверхности тела, ее подруга — 15 процентов. Пострадавших доставили в больницу.

ЕВРОПЕЙСКО-АЗИАТСКИЕ НОВОСТИ

Недельный обзор фондового рынка

За прошедшую неделю средневзвешенная цена на акции ОАО «Газпром» на Московской фондовой бирже понизилась на 10.03% до 9.861 руб. за акцию. Максимальная цена за этот период составила 10.88 руб., минимальная — 9.690 руб. Максимальная цена на Екатеринбургской фондовой бирже достигала 10.90 руб., минимальная — 10.00 руб.

Падение было вызвано известием об аресте Арбитражным судом г. Москвы 2,3% акций ОАО «Газпром», принадлежащих дочерним структурам Объединенной Финансовой Группы (ОФГ), возглавляемой Борисом Федоровым. В судебном порядке рассматривается законность схем покупки акций ОАО «Газпром» для иностранных инвесторов через дочерние фирмы ОФГ.

Кроме того, суд постановил исключить до решения спора две фирмы, чьи акции были арестованы, из списка акционеров, имеющих право на участие в годовом собрании акционеров, а также снять с рассмотрения кандидатуры, выдвинутые от лица этих фирм в совет директоров ОАО «Газпром», в том числе и кандидатуру Бориса Федорова.

На наш взгляд, первая негативная реакция рынка на эти известия закончилась, и цены пока остановятся на уровне 9.80 руб. Дальнейшую динамику в ближайшее время будут определять новые известия о ходе судебного разбирательства.

Обзор подготовлен специалистами инвестиционной компании «Росактив».
Тел.: 59-70-85, 59-70-87. http: //www.rosactiv.ru

СВЕРДЛОВСКАЯ ГОСУДАРСТВЕННАЯ АКАДЕМИЧЕСКАЯ ФИЛАРМОНИЯ 2001

***18 МАЯ* — вечер в итальянском стиле. Песни Италии с Русским народным оркестром Леонида ШКАРУПЫ.**

***22 МАЯ* — новый шик для меломанов и модниц: МУЗЫКА И МОДА! Камерный филармонический оркестр + коллекция Маши ВЕДЕРНИКОВОЙ.**

АФИША

ТЕАТР ОПЕРЫ И БАЛЕТА
16 мая ТЫСЯЧА И ОДНА НОЧЬ 18.30
17 мая ЕВГЕНИЙ ОНЕГИН 18.30

ТЕАТР ДРАМЫ
16 мая АФИНСКИЕ ВЕЧЕРА 18.30
17 мая УЙДИ-УЙДИ! 18.30

ТЕАТР ЭСТРАДЫ
17 мая ЭЛЬКИН 18.30

ТЮЗ
16 мая ДОКТОР АЙБОЛИТ 10.30
ЖИТИЕ И СТРАДАНИЕ ПРЕПОДОБНОЙ МУЧЕНИЦЫ ФЕВРОНИИ 17.00
17 мая ЗВЕЗДНЫЙ МАЛЬЧИК 10.30, 14.30

ПОПРАВКА

В газете № 51 за 11 мая 2001 года в материале «Дождь казался слезами» по вине автора допущена ошибка: вместо слов «Командующий парадом генерал-майор Анатолий Сидякин» следует читать «командующий парадом генерал-лейтенант Анатолий Сидякин». Автор приносит свои глубокие извинений Анатолию Михайловичу Сидякину.

САЛЮТ

С 18МАЯ МИСТИЧЕСКИЙ БОЕВИК «МУМИЯ ВОЗВРАЩАЕТСЯ»

1935 год. Герои первой части поженились и воспитывают в тишине Лондона маленького сынишку. Спокойная семейная жизнь прерывается, когда вновь оживает мумия фараона Имхотепа. Но герои еще не знают, что впереди их ждет столкновение с еще одной злобной силой...

Режиссер Стивен Соммерс.
В ролях: Брэндон Фрэйзер, Джон Ханна, Арнольд Уослоу, Патриция Веласкес, Дуайн Джонсон.

ПОЛИЦЕЙСКИЙ БОЕВИК «15 МИНУТ СЛАВЫ»

Двое преступников-славян — чех и русский — прибывают в США. Для обогащанеия они выбрали совершенно дикий способ: убивают людей, снимают на видео и запись продают телевизионщикам за бешеные деньги. Полиция с утроенными силами бросается в поиски кровожадных чудовищ особенно после того, как жертвой становится коллега.

Режиссер Джон Хэтцфилд.
В ролях: Роберт Де Ниро, Эдвард Берн, Келси Грамммер, Айвери Брукс, Карел Радек, Вера Фармига, Ким Кэтролл, Дэвид Алан Грир, Олег Тактаров и Владимир Машков.
Автоответчик 51-47-44 .

Существенные факты (события, действия), затрагивающие финансово-хозяйственную деятельность эмитента ОАО «ПРОМЫШЛЕННАЯ ГРУППА «УРАЛИНВЕСТЭНЕРГО» (620219, г. Екатеринбург, ул. Кузнечная, 92, код эмитента 30787 - D)

1. Код факта: 0730787D10082000
ОАО «Завод «Стройдормаш»
624630, Свердловская область, г. Алапаевск, ул.Серова, 1
624630, Свердловская область, г. Алапаевск, ул.Серова, 1
Дата совершения сделки: 10.08.2000
Займ на сумму 12 700 000-00 руб.
2. Код факта: 1830787D15082000
Орган эмитента, принявший решение о совершении сделки: Совет директоров
ОАО «Завод «Стройдормаш»
624630, Свердловская область, г. Алапаевск, ул.Серова, 1
624630, Свердловская область, г. Алапаевск, ул.Серова, 1
Дата совершения сделки: 15.08.2000
Оказание услуг на сумму 270 000-00 руб.
3. Код факта: 0730787D21082000
ООО «Уралэнерго - Инвест»
620017, г.Екатеринбург, просп.Космонавтов, 11 «б»
620017, г.Екатеринбург, просп.Космонавтов, 11 «б»
Дата совершения сделки: 21.08.2000
Займ векселей СБ РФ на сумму 17 000 000,0 руб.
4. Код факта: 1830787D10092000
Орган эмитента, принявший решение о совершении сделки: в соответствии с п. 3 ст. 83 закона «Об акционерных обществах» от 26.12.1995 № 208-ФЗ, сделка будет вынесена на одобрение годовому общему собранию акционеров.
Контрагент: ООО «Уралэнерго - Инвест»
620017, г.Екатеринбург, просп.Космонавтов, 11 «б»
620017, г.Екатеринбург, просп.Космонавтов, 11 «б»
Дата совершения сделки: 21.08.2000
Займ векселей СБ РФ на сумму 17 000 000,0 руб.
5. Код факта: 1830787D18092000
Орган эмитента, принявший решение о совершении сделки: Совет директоров
ООО «Серовэнерголес»
624440, Свердловская обл., г. Серов, ул. Автодорожная, 1
624440, Свердловская обл., г. Серов, ул. Автодорожная, 1
Дата совершения сделки: 18.09.2000
Купля - продажа векселя СБ РФ по цене 418 449-84 руб.
6. Код факта: 1830787D02102000
Орган эмитента, принявший решение о совершении сделки: Совет директоров
ООО «Экспертный центр антикризисных преобразований предприятий»
г. Екатеринбург, ул. Кузнечная, 92-213
г. Екатеринбург, ул. Кузнечная, 92-213
Дата совершения сделки: 02.10.2000
Мена векселей эмитента на векселя СБ РФ. Общая сумма договора 300 000-00 руб.
7. Код факта: 1830787D02112000
Орган эмитента, принявший решение о совершении сделки: Совет директоров
ОАО «Машиностроительный завод «Уралкриотехника»
620017, г.Екатеринбург, пр. Космонавтов, д. 11-б
620017, г.Екатеринбург, пр. Космонавтов, д. 11-б
Дата совершения сделки: 02.11.2000
Купля - продажа векселя эмитента на сумму 500 000-00 руб.
8. Код факта: 1830787D10112000
Орган эмитента, принявший решение о совершении сделки: Совет директоров
ОАО «Завод «Стройдормаш»
624630, Свердловская область, г. Алапаевск, ул.Серова, 1
624630, Свердловская область, г. Алапаевск, ул.Серова, 1
Дата совершения сделки: 03.10.2000
Купля - продажа векселя СБ РФ на сумму 1 160 000-00 руб.
9. Код факта: 1830787D10112000
Орган эмитента, принявший решение о совершении сделки: Совет директоров
Екатеринбургский банк Сбербанка России (Кредитор)
620014, г. Екатеринбург, ул. Малышева, 31 - В
620014, г. Екатеринбург, ул. Московская, 11-а
ОАО «Уралэлектросетьстрой» (Должник)
620219, г. Екатеринбург, ул. Кузнечная, 92
620219, г. Екатеринбург, ГСП-183, ул. Кузнечная, 92
Дата совершения сделки: 11.10.2000г.
Поручительство эмитента за исполнение ОАО «Уралэлектросетьстрой» его обязательств перед кредитором по договору об овердрафтном кредите. Сумма лимита овердрафтного кредитования 800 000-00 руб.

Без посредников

☎Продам «ГАЗ-31029» 1997 г. в., белый, газовое оборудование на сжатый газ — метан (3 баллона), сигнализация, музыка, антикор, ц. 70 тыс. р., т. 47-77-44, после 18.00.
☎Продам «ЗИЛ-5301» — «бычок» бортовой, тент, 2000 г. в., в отл. сост., пробег 6 тыс. км, т. 121-953.
☎Продам «ЗАЗ-968М» 1993 г. в., пробег 13 тыс. км, т. 60-33-67.
☎Продам эл. двигатели для вентиляции 87 г. в., в работе не были, дешево, т. 56-91-16, с 11 до 15.00.
☎Продам кух. гарнитур, б/у, в хор. сост., светло-бежевый, изготовлен на заказ, состоит из раб. стола, узкого стола с тумбой, пенала, навесных шкафов, правосторонней эмалиров. мойки, обеденного стола и 4 табуреток, ц. 3000 р., торг уместен, т. 42-61-05.
☎Продам эмалир. мойку на кухню, белую, б/у, в хор. сост., ц. 100 р., т. 60-33-67.
☎Продам мотор к стир. машине в рабоч. сост., ц. 100 р., т. 60-33-67.
☎Продам фотоувеличитель «Ленинград», т. 60-33-67.
☎Продам пальмы. Высота 0,5 м, 1 год, ц. 200 р., т. 34-42-19.
☎Куплю швейную машину «Зингер» старинную, т. 54-00-59.
☎Куплю запчасти к а/м «Альфа-Ромео», т. 56-91-16, с 11 до 15.00.
☎Услуги. Швея, т. 37-37-30.

ЗНАКОМСТВА
Познакомлюсь с красивой женщиной 20 — 30 лет, Александр, 30/183, т. 063, аб. 122758.

ОПЕРАТИВНАЯ БЕСПЛАТНАЯ ИНФОРМАЦИЯ О РЫНКЕ БАНКОВСКИХ УСЛУГ

ОТДЕЛ ЭКОНОМИКИ «НС!» по данным ИА «БАННИНФОРМСЕРВИС» (с 9.30 до 18 часов) 706-171, 706-172, 706-173
●адреса, телефоны, режим работы екатеринбургских банков, филиалов и пунктов обмена валюты ●текущие курсы обмена валют ●условия рублевых и валютных вкладов ●пластиковые карточки ●котировки мерных слитков ●памятные монеты ●котировки ОГСЗ ●котировки акций

Вчера, 14.05.2001, средневзвешенный курс рубля к доллару США по итогам ЕТС составил 28.9932. В течение торгового дня сделки заключались по котировкам 28.9650—29.0750.

Приоритетные курсы обмена наличной валюты в банках Екатеринбурга 14.5.2001 на 15 часов:

USD(доллар США)	28.71 (банк Газ-Инвест) — 29.08 (Свердлсоцбанк)
DEM(нем.марка)	13.04 (Инкасбанк) — 13.24 (Уралвнешторгбанк)
GBP(англ.фунт)	40.00 (Газпромбанк) — 41.30 (Газпромбанк)
FRF(10 франц.франк)	38.30 (СКБ-банк) — 39.65 (Уралпромстройбанк)
KZT(100 казах.тен)	18.50 (Уралтрансбанк) — 20.20 (СКБ-банк)

Курсы иностранных валют к российскому рублю ЦБ РФ на вчера, 14.5.2001:

1 доллар США	28.96
1 немецкая марка	13.04
1 австралийский доллар	15.18
10 австрийских шиллингов	18.53
1 английский фунт стерлингов	41.18
1000 белорусских рублей	21.29
100 бельгийских франков	63.22
1000 греческих драхм	74.85
10 датских крон	34.19
1 ЕВРО	25.50
1 ирландский фунт	32.38
100 исландских крон	29.53
100 испанских песет	15.33
1000 итальянских лир	13.17
1 канадский доллар	18.78
1 нидерландский гульден	11.57
10 норвежских крон	31.73
100 португальских эскудо	12.72
1 сингапурский доллар	15.97
1000000 турецких лир	25.52
10 финляндских марок	42.89
10 французских франков	38.88
10 шведских крон	28.25
1 швейцарский франк	16.61
100 японских иен	23.63
100 казахстанских тенге	19.79
10 украинских гривен	53.26

Татьяна ДАНИЛОВА

УЧРЕДИТЕЛИ:
ООО «Уралтрансгаз»
Министерство по управлению госимуществом Свердловской области
Российский Союз Молодежи
Физические лица

Редактор Т. ЛОМАКИНА
Индекс 53800
Время подписи в печать — 18.45
Рукописи не рецензируются и не возвращаются

АДРЕС РЕДАКЦИИ:
620219, Екатеринбург, ГСП-153, ул. Тургенева, 13, Дом печати, 12-й этаж Редакция газеты

ДИСПЕТЧЕР 51-28-61
ЗАМ. РЕДАКТОРА 56-30-34
Факс: 56-30-28
e-mail: nasmenu@utg.ru

Распространяется вместе с газетой «Деловой вторник»

ОТДЕЛЫ РЕДАКЦИИ:
секретариат 56-91-11
репорт. группа 51-38-75, 56-17-12, 51-42-61
спортивный 51-39-09
фотокорреспондент 56-91-30
экономики 56-30-32
культуры 56-91-12
рекламы и объявлений 56-30-54
бесплатных объявлений 56-91-16
бухгалтерия 56-91-15
компьютерный 56-30-63

Газета зарегистрирована в Минпечати РФ. Рег. № 1419. Выходит 3 раза в неделю: во вторник, четверг, пятницу. Типография ИПП «Уральский рабочий»: Екатеринбург, пр. Ленина, 49. Печать офсетная. Объем 2 п.л. Тираж 4068. Заказ 8279.

СПЕЦИАЛЬНОЕ ЕЖЕНЕДЕЛЬНОЕ ПРИЛОЖЕНИЕ

ДЕЛОВОЙ ВТОРНИК

№ 17 (322)

15 мая 2001 года

ПЕРСОНАЛЬНОЕ ДЕЛО

У КОРОЛЕВА ПРОРЕЗАЛСЯ ГОЛОС

Губернатор Липецкой области Олег Королев распелся. Да не один, а в компании с депутатом Госдумы Иосифом Кобзоном в городе Ельце на концерте в честь ветеранов войны. Дуэт двух политиков сорвал бурные аплодисменты. Пока неясно артистическое будущее дуэта, но оба исполнителя популярной песни «Я сегодня до зари встану...» обещали петь ее каждый год вместе.

ЧУБАЙС БИЛ В КОЛОКОЛ

Известно, что Анатолий Чубайс очень любил проводить свои отпуска за границей - это, бывало, оборачивалось для него неприятностями. Вспомните скандальную поездку на отдых в Данию по приглашению местного бизнесмена с весьма сомнительной репутацией... Но сегодня в моде патриотизм - и Анатолий Борисович в мае отправился в путешествие по Золотому кольцу России. Главный энергетик страны от народа не прятался, а наоборот, шел ему навстречу. Так, в Ростове Великом он залез на колокольню и собственноручно бил в знаменитый 32-тонный колокол «Сысой», вызвав переполох среди многочисленных туристов.

ДЖИГАРХАНЯН СТАЛ КРЫМСКИМ

Список россиян - обладателей экзотического звания заслуженного деятеля искусств Автономной Республики Крым (такими званиями отмечены Филипп Киркоров, Александр Масляков, Анатолий Ярмоленко, Эдуард Ханок и ансамбль «Сябры») - пополнился еще одним артистом. Им стал Армен Джигарханян. Мотивировка награждения весьма простая: новое звание присвоено за тесные связи с полуостровом, где проходили съемки многих фильмов с участием Армена Борисовича.

Максим БРУНОВ.

...И НА ВЕРЕВКАХ ТЯНУТ БРОНЕПОЕЗД

ВЕРХОВНЫЙ ГЛАВНОКОМАНДУЮЩИЙ ПРИКАЗАЛ: ДЕНЬГИ АРМИИ ДАТЬ! ОСТАЕТСЯ ТОЛЬКО ИХ НАЙТИ

В минувшую пятницу в Кремле состоялось совещание Совета безопасности России, посвященное состоянию и перспективам решения социальных проблем военнослужащих и членов их семей. Принято решение кардинально реформировать систему денежного довольствия военным. Хотелось бы верить...

Президент Путин любит летать на боевых самолетах, выходить в море на боевых кораблях и говорить о любви к армии. Брошенная и забытая, стоящая посреди родной страны голодным и озлобленным блокпостом, армия потянулась к президенту с искательной готовностью бродячей собаки, которую поманили ласковым словом: а вдруг и кусок хлеба перепадет?

Понюхать хорошей жизни армии дали. Воюющие на Кавказе солдаты и офицеры в 1999 году стали получать «боевые» деньги - в пересчете под тысячу долларов ежемесячно. Но все хорошее заканчивается быстро, а все плохое длится долго. Контртеррористическая операция в Чечне с декабря 2001 года может смело называться «Второй семилетней войной», а деньги у государства Российского уже закончились. Военным стали платить за участие в боях в 3-4 раза меньше, но всем им - и фронтовикам, и тыловикам - пообещали поднять денежное довольствие (зарплату) в масштабах всей страны и всех силовых ведомств.

Это пообещал президент, Совет безопасности принял решение, а человеколюбивые наши депутаты приняли Закон с кондовым, но приятным военному уху названием: «О внесении изменений в статью 12 Федерального закона «О статусе военнослужащих». Оклады служивого люда тем самым должны сравняться с окладами госчиновников. Командирам мотострелковых и танковых полков наконец-то планируется платить больше, чем секретарям-референтам в поселковых администрациях.

Право, при этом маленькая ложка дегтя (отмена льгот на оплату жилья, коммунальные услуги и введение налога на физических лиц) в ожидаемой большой бочке меда совсем не ощущается.

Но вот незадача: оказывается, денег на это у страны нет. Об этом недавно сообщил письмом председателю Совета Федерации Федерального Собрания Российской Федерации Егору Строеву министр финансов Алексей Кудрин. Цель писания послания: 15 мая СФ должен, просто обязан «зарезать» принятый Госдумой закон о деньгах для силовиков. Сделав несколько приличествующих случаю словесных реверансов («правительство Российской Федерации поддерживает необходимость решения социальных проблем военнослужащих» и тыры-пыры), Кудрин жестко и откровенно высказывается о том, что в связи с чрезвычайно высокой нагрузкой на федеральный бюджет по погашению и обслуживанию государственного внешнего долга увеличить в 2002-2003 годах расходы на национальную оборону, правоохранительную деятельность и обеспечение безопасности страны в пределах 67,1 миллиарда рублей (столько определила Госдума) не представляется возможным.

Далее Кудрин пишет: «При реализации в этих условиях положений законопроекта удельный вес расходов по денежному довольствию военнослужащих в составе общих расходов на содержание Вооруженных Сил Российской Федерации возрастет с 37 процентов в 2001 году до 65 процентов в 2003 году, иных федеральных органов исполнительной власти, в которых законом предусмотрена военная служба, соответственно с 49 до 80 процентов, что не позволит сохранить на должном уровне их материально-техническое обеспечение».

Совещание в Совбезе, видимо, было созвано с целью подавить «бунт» на правительственном корабле. Путин настаивает на том, что повышение воинских окладов должно произойти в середине 2002 года. При этом военным должны быть сохранены некоторые льготы и компенсационные выплаты. В первую очередь следует существенно повысить денежное довольствие младшим офицерам и повысить пенсии военным пенсионерам в 1,5 раза.

Найдутся ли на это деньги - большой вопрос. Большинство военных очень скептически относятся к правительственной идее перевести все их льготы и надбавки в денежную форму. Понять это недоверие легко: служивых обманывали уже не единожды.

Тем временем за океаном, в стане наших «вероятных друзей», молодой и решительный президент Буш-младший тоже с первых дней после вступления в должность начал активно привлекать на свою сторону ВПК и армию. Оружейные бизнесмены не без оснований ждут многомиллиардных заказов после скорого и уже неминуемого выхода США из Договора по ПРО от 1972 года. Вооруженным силам обещаны перевооружение и модернизация. Америка в ближайшее время собирается кардинально сократить громоздкие и устаревшие сухопутные войска и основную ставку сделать на РУБС - разведывательно-ударные боевые системы воздушно-космического базирования. Чтобы людям в погонах было легче переживать неизбежные тяготы в ходе перестройки, Буш с президентского плеча щедро пообещал им в бюджете 2002 финансового года дополнительно выделить 5,7 миллиарда долларов на социальные нужды военнослужащих: 1,4 млрд. - на повышение денежного содержания, 3,9 - на медицинские страховки, 0,4 - на улучшение жилищных условий. Сомнений в том, что деньги на все это найдутся, нет ни у Буша, ни у американских военных.

Как будет у нас, покажет время. Зато теперь у Вооруженных Сил России появилось новое знамя. 8 мая Владимир Путин торжественно вручил его Сергею Иванову. Знамя без серпа и молота, но красное. Записным политологам будет что целый месяц обсуждать: красное, но без серпа и молота.

А еще на параде в святой день 9 Мая после прохождения батальонных «коробок» видов и родов войск на Красной площади воплотилась наяву мечта прапорщиков всех времен и народов - состоялся плац-концерт. Ладные солдатики лихо маршировали влево-вправо-вбок, вытворяя чудеса парадной эквилибристики с самозарядными карабинами Симонова, принятыми на вооружение Советской Армии в 1945 году. С трибуны на них смотрел наш нынешний политический бомонд. Без улыбок. Очень серьезно. Наверное, такое выражение лиц было у Наполеона и его маршалов на поле Аустерлица...

Многие великие люди в детстве играли в солдатики. Президент великой России не утратил страсти к этому и в зрелые годы. Строевые экзерциции, конечно, умиляют взор. А еще они отвлекают от размышлений, где найти реальные деньги на реальное реформирование заржавевшей военной машины.

Окончательное решение по суммам увеличения окладов военным будет принято в конце мая. Поживем - увидим. Есть привычное опасение: как бы, выбирая между «быть» и «казаться», наша власть, как всегда, не склонилась ко второму варианту.

Григорий ТИХОНОВ.

ТЕМА С ПРОДОЛЖЕНИЕМ

В НЕСКУЧНОМ САДУ ЗАСЫПЯТ КОТЛОВАНЫ

МОСКОВСКОЕ ПРАВИТЕЛЬСТВО УМЕЕТ РЕАГИРОВАТЬ НА КРИТИКУ

Наши читатели наверняка помнят заметку «Три пенька на Плющихе» о нехорошем пристрастии современной столичной элиты возводить жилье в исторических, заповедных местах города (ДВ № 11 от 27 марта 2001 г.). Помимо прочего, мы рассказывали о двух стройках, заложенных в прямо-таки святом месте столицы - в Нескучном саду.

Хоромы для избранных настырно намеревались возвести там, где гулял Пушкин, любила отдыхать императрица Екатерина. Радостями этого необыкновенного памятника садовой архитектуры с давних времен наслаждались многие поколения москвичей и гостей города. И вот в этом благословенном месте появились высокие заборы, маскирующие строительство, и зияющие котлованы...

Редакция получила множество писем и звонков от встревоженных москвичей. Рады сегодня их успокоить. 10 мая на совещании у первого вице-премьера Москвы Владимира Ресина, в котором участвовали руководители Министерства культуры РФ, Москомархитектуры и других организаций, было принято решение до середины июля засыпать котлован начатой стройки и восстановить на этой территории зеленые насаждения. Кроме того, будут снесены гаражи, построенные в границах охранной зоны сада.

Конечно, возродить вековые липы и лиственницы, попавшие под топор строителей, уже невозможно. Дай Бог, чтобы новые посадки постепенно зарубцевали шрамы на аллеях Нескучного и стали своего рода символом победы здравого смысла и исторической памяти. Хочется верить, что столичное руководство и впредь будет принимать такие взвешенные и ответственные решения, подавая пример своим коллегам на всех уровнях.

Мы далеки от мысли, что московское правительство прореагировало на выступление именно нашей газеты. Спасение Нескучного - это заслуга прежде всего местных жителей, которые держали многолетнюю оборону в судах. Но есть удовлетворение от того, что вместе с другими нашими коллегами-журналистами способствовали созданию общественного мнения, которое, хочется верить, и решило исход сражения. А еще больше рады за руководство Москвы, которое, кажется, умеет прислушиваться к этому мнению. Может, именно поэтому в Москве у власти получается больше, чем в других городах России?

Михаил МАКСИМОВ.

Эти зимние котлованы в Нескучном саду обещают засыпать.

СЕНСАЦИЯ?

ДЖОКОНДА С ЛУКАВОЙ УЛЫБКОЙ

ПИТЕРСКИЙ ХУДОЖНИК ИГОРЬ СМИРНОВ УВЕРЯЕТ, ЧТО РАСКРЫЛ ЗАГАДКУ «ДЖОКОНДЫ»: ПОСЛЕДНИЕ 98 ЛЕТ ОНА ХИХИКАЕТ НАД НАМИ

«Джоконда» из Лувра - фальшивка! Это Игорь Смирнов почувствовал нутром, когда сравнивал картину из двух каталогов - XIX и XX веков. Но одной интуиции мало, и он занялся антропометрическим анализом с помощью компьютерного сканирования. Проще говоря, наложил друг на друга две виртуальные Моны Лизы.

Результат оказался ошеломляющим! На обеих картинах непохожие пейзажи, разное расстояние от темечка героини до края полотна. При совмещении у Джоконды «поплыли» руки, нос - у подлинника он на пять градусов шире! - а улыбка стала просто издевательской. Более того, кракелюр, то есть излом лакокрасочного слоя, - это вроде неповторимых отпечатков пальцев, абсолютно не совпал.

Игорь Смирнов далеко не единственный, кто сомневается в подлинности лувровской Джоконды. Американский ученый Асмус также подверг диву компьютерному сканированию и нашел множество отличий. Точки над «i» должна поставить международная комплексная экспертиза. Пока же Игорь Александрович обнародовал свое открытие в местной печати и передал материалы исследований в консульства Италии и Франции.

При этом он утверждает, что кража оригинала могла произойти между 1870-м и 1890-м годами из Музея Наполеона. Пропажу скрыли, повесив копию. Ее-то и стырил в 1911 году итальянец Винченцо Перуджи - из патриотических соображений!

Эту же фальшивку нашли и вернули в Лувр через два года. А вот истинное «послание гения», по мнению питерского художника, осело в частной коллекции.

Если он окажется прав, мир ждет неслыханное потрясение! Вместе с тем Джоконда хоть и может оказаться самой грандиозной, но отнюдь не единственной мистификацией. Скажем, датские ученые, работавшие в испанском Эль Прадо, тоже нашли несколько подделок. А вот голландцы были просто раздавлены - из 988 картин Рембрандта только 350 безоговорочно признаны оригинальными.

Впрочем, за примерами можно не ходить ни во Францию, ни в Голландию - в том же Петербурге их пруд пруди. Так во всяком случае считает один из самых известных «антикварных» авторитетов - Моисей Поташинский, организовавший кражу рисунков Филонова и Маковского из Русского музея и заменивший их на копии.

- Ни в одном музее мира не висят одни подлинники, - заявил Моисей. - Много фальшивок и в Эрмитаже. Большинство из них появилось еще в 20-30-х годах, когда проданные за рубеж картины, заменялись на талантливые подделки. Действительно, в 30-х годах - во времена масштабной индустриализации - сам Сталин дал «добро» на продажу дворцовых сервизов, монет, ваз и картин. В ход пошли даже 60 из 150 внесенных в так называемый «черный список» работ - их следовало сохранить в любом случае! Но куда там! Сбагрили даже трех Рафаэлей, Ван Дейка, Тициана, Рембрандта... Причем за бесценок - Запад, переживающий Великую депрессию, просто не мог заплатить больше.

Сотрудники Эрмитажа прятали картины как могли, пока наконец в полном отчаянии не обратились к «отцу народов» - спасите духовное богатство нации! Иосиф Виссарионович сделал вид, что потрясен вопиющим варварством, и постановил: «Прекратить!» С тех пор музейные ценности стали красть или ловко менять на копии.

- В Москве и в Петербурге полно людей, которые могут подделать все что угодно - от картин до антикварной мебели, - утверждает тот же Поташинский. - Бумага для полотен извлекается из старинных книг, грунтовка и краски - современные. Но ведь нипочем не отличишь!

Мастерство отечественных копировальщиков официально оттачивалось в советские времена, когда было модно развешивать по стенам репродукции известных картин, а еще лучше - их художественные копии. По количеству таких копий Россия даже попала в Книгу Гиннесса! Поэтому, когда на Западе вошел в моду русский авангард (старых мастеров брали с меньшей охотой), наш народ смело ринулся на этот рынок и настрогал от 5 до 7 тысяч высококачественных фальшивок - от Филонова до Малевича. Их впаривали коллекционерам, коллегам по бизнесу, крупнейшим музеям мира. Время от времени вспыхивали скандалы, только разве за всем уследишь? Да и экспертов тоже можно купить.

Толпа в Лувре у творения... Леонардо да Винчи или подражателя?

Кстати, любопытно, что людьми, делающими копии, движет не только жажда наживы. Например, один из самых известных «приколистов» мира, голландец Хан ван Мегерен, и сам был отличным художником, автором более ста оригинальных работ. И в то же время усиленно копировал великих голландцев. Специалисты не видели никакой разницы между копиями и подлинниками, музеи платили за подделки фантастические деньги. Когда обман раскрылся, искусствоведы были в бешенстве, а сам Мегерен заметил, что просто хотел уесть классиков: «Как относиться к гениям, если потомки могут не только подражать им, но даже сохранять дух гениальности?»

Относится ли эта фраза к шедевру Леонардо да Винчи, нам, видимо, еще предстоит узнать.

Однако вот проблема - метод антропометрической экспертизы, к которой прибегают затем, чтобы разоблачить фальшивки, может оказать немалую услугу и самим копировщикам. Нарисовал - и сиди за компьютером, наращивай носы и уши до полного совпадения! Какие новые сюрпризы преподнесет нам спайка искусства и науки - можно только гадать.

Ирина КЕДРОВА.

САНКТ-ПЕТЕРБУРГ.

ВКЛАДЫ

«ДОЛГ» НАПОМИНАЕТ

Итак, минуло шесть лет абсолютного неисполнения Федерального закона «О восстановлении и защите сбережений граждан Российской Федерации» и ровно год стукнул со дня категорического неисполнения Минфином правительственного постановления, подписанного президентом Путиным, о переводе государственных ценных бумаг СССР в целевые долговые обязательства России.

Речь идет о дореформенных сбережениях граждан, признанных властью государственным внутренним долгом. В канун этих не очень радостных годовщин жители Ивановской области, те самые, кому задолжало государство, обратились к В.В.Путину с открытым письмом. Они призывают всех россиян, разделяющих позицию бедных собственников, личным посланием поддержать их акцию «Миллион писем президенту!».

В письме, принятом на собрании собственников дореформенных сбережений, есть не только привычные восклицания по поводу ограбленного народа, но и конкретная программа возвращения денег вкладчикам. Главный ресурс - это государственная собственность, которой, как утверждают авторы письма, чиновники управляют не лучшим образом.

«Надо разрешить предприятиям погашать налоговые долги перед государством выкупленными у граждан долговыми обязательствами. Дореформенные сбережения - наилучшая основа для формирования накопительных пенсионных фондов. Целевые долговые обязательства следует использовать в качестве залога по ипотечным и потребительским кредитам при покупке квартир или строительстве домов, приобретении отечественных авто-, мото- и сельхозмашин и бытовой техники. Ну и, наконец, дореформенные сбережения способны активизировать, а главное, легализовать рынок земельной недвижимости», - утверждает председатель Народного движения «Долг» Иван Клименко.

Примет ли президент Путин эти доводы всерьез? Пока все руководители России ограничиваются лишь моральной поддержкой миллионов россиян, чьи деньги сгорели в котле реформ.

Сергей ЕФИМОВ.

Ивановская область.

АНКЕТА «ДВ»

«ПРОСТИ, Я БОЛЬШЕ НЕ БУДУ...»

ВОТ ДОЖИЛИ: ПАПА РИМСКИЙ ПОВИНИЛСЯ ПЕРЕД ПРАВОСЛАВНЫМИ! А ДОЛЖНА ЛИ РОССИЯ ИЗВИНЯТЬСЯ?

Что случилось? Государственные мужи, политики, иерархи церкви в последнее время только и просят прощения. Мы что - на пороге Судного дня? Или пришла мода на красивые жесты?

Папа Римский Иоанн Павел II во время своего недавнего визита в Афины попросил прощения за грехи католиков в отношении православных - в частности, за разграбление крестоносцами в 1204 году Константинополя, который был «бастионом христианства на Востоке».

Испанский король Хуан Карлос попросил прощения у президента Израиля Вейцмана за депортацию евреев из Испании 500 лет назад.

Япония извинилась перед немногими дожившими до наших дней уроженками Китая, Тайваня, Филиппин и Кореи за то, что в годы Второй мировой войны вояки Страны Восходящего Солнца использовали их в качестве сексуальных рабынь.

Перечисление можно продолжить. Сегодня в Германии руководство Партии демократического социализма, которая долго открещивалась от ярлыка наследницы СЕПГ, хочет все-таки принять на себя грехи партии Хонеккера и извиниться чуть ли не за все на свете. За принудительное объединение социал-демократов с коммунистами в 1946 году, за строительство Берлинской стены 40 лет назад... Поражает все-таки, как медленно человечество осознает свои грехопадения и с каким трудом это ему дается. Между временами окаянными и покаянными - десятки, сотни лет и даже тысячелетия. Конечно, лучше поздно, чем никогда. И уж, конечно, нельзя извиняться походя - как в общественном транспорте, где кто-то кому-то случайно наступил на ногу. Нельзя, чтобы в человеческом обществе возобладала мораль грешников-рецидивистов: не согрешишь, мол, не покаешься. Куда важнее формы и времени извинений - их искренность.

Из Японии извинения по существу выдавили. Ведь все началось с судебного иска бывших сексуальных рабынь к правительству страны. Высокий гость из Ватикана одной рукой тянется в Греции за индульгенцией, вспомнив вдруг о преступлениях западных христиан против православных, а другой благословляет политику, которую Русская Православная церковь характеризует как экспансионистскую, а стало быть, недружественную. Оттого-то и визит Папы в Россию в настоящее время выглядит более чем проблематичным.

Великий немец Вилли Брандт, будучи канцлером, встал на колени перед мемориалом жертвам холокоста в Варшаве. Брандта не заподозришь в стремлении к красивым жестам. Шесть миллионов загубленных жизней... А ведь с трагедией холокоста в минувшую войну вполне сопоставимы жертвы белорусского народа: здесь погиб каждый четвертый. Найдется ли немецкий политик, который приедет, чтобы пасть на колени, в Минск?

Я, наверное, не стал бы писать эту заметку, если бы не постоянные наскоки и упреки: Россия, мол, виновата и в том, и в том, и в том... Иногда создается впечатление, что Россия должна извиниться чуть ли не перед всем миром просто за то, что она есть. Тут я только и могу сказать: нет уж, извините!

Сергей МАСЛОВ.

А кто извинится за Хатынь?

Должна ли Россия извиняться перед кем-либо? С этим вопросом мы обратились к людям творческим.

Аркадий АРКАНОВ, писатель:

- Я убежден: России как государству ни перед кем извиняться не надо. А вот наш недавний общественный строй и люди, которые его формировали, сделали в истории очень много нехорошего. В первую очередь - по отношению к своему народу. Вряд ли эти фанатики-апологеты прежнего строя станут извиняться. Значит, эту функцию должны взять на себя те, кто стоит у власти сейчас. Они должны четче отделиться от прошлого и принести некое покаяние.

Меня очень беспокоят некоторые тенденции, появившиеся в нашем обществе: ситуация с принятием гимна, попытка восстановить памятник Дзержинскому, неприличная возня вокруг Мавзолея... Все это говорит о том, что в обществе нет четкой точки зрения на то, что происходит, и на то, как жить дальше. Нет полного покаяния. А ведь подумайте: еще живы тысячи людей, которые пострадали из-за власти.

Виталий ВУЛЬФ, театровед:

- Если России и надо за что-то извиняться, то только за эпоху коммунистического режима, которая унесла огромное количество человеческих жизней. А вообще сам факт высоких извинений кажется мне формальным и бессмысленным. Все эти преступления чинились другими людьми в других эпохах... Какой смысл брать на себя ответственность за прошлое? Мне кажется, акты политического покаяния глубоко фальшивы, они совершаются не во имя людей, а во имя узких политических целей. И вообще, какой толк от извинений?! Прошлого не вернуть, людей не воскресить... Меньше бы слов - больше реальной заботы о гражданах!

Георгий ЖЖЕНОВ, актер:

- Россия обязана принести извинения только собственному народу. За период, который начался с революции 1917 года и длился по недавнюю пору, когда коммунизм приказал долго жить. Хотя не уверен, что этот период уже закончился... Поэтому я, наверное, на своем веку извинений не дождусь.

Сергей НИКОНЕНКО, актер:

- Если серьезно относиться к практике политических покаяний, то тут можно до такого дойти... На российский каравай кто только рты не разевал - от Чингисхана до Гитлера. Выходит, потомки всех наших обидчиков должны теперь извиняться? Да и сами мы, россияне, не безгрешны. Были в истории факты, когда и мы грабили, и мы кровь пили... По мне - не надо никаких извинений на публику. В каждой религии есть некий прощенный день. Вот в этот день тихонечко, без шумихи и надо просить прощение. И что важно - самим прощать.

Армен ДЖИГАРХАНЯН, актер:

- Думаю, если хорошенько покопаться в истории, России найдется перед кем извиниться. Но лично мне неприятна практика публичных покаяний. Несмотря на то, что их совершают уважаемые люди - Папа Римский, испанский король...

В политических извинениях нет правды. Может быть, когда-то, изначально, это и было благим порывом, но сейчас превратилось в рядовое мероприятие. Это очень удобная позиция - грешить и каяться. Не знаю, может, тем, у кого кровоточат раны, действительно становится легче, когда они слышат извинения. Но с другой стороны, какой толк в покаянии, которое идет не от сердца? На мой взгляд, лучше не тратить силы на слова, а молча исправлять содеянное.

***Подготовила* Илона ЕГИАЗАРОВА.**

ЗАКОНОТВОРЧЕСТВО

ЗЕМЕЛЬНЫЙ КОДЕКС: ВЗРЫВООПАСНО!

ГДЕ ЕГО ВЗЯТЬ, ХОЗЯИНА? РАЗРАБОТЧИКИ СЕЛЬСКОЙ РЕФОРМЫ ПОКА ЭТОГО НЕ ПРЕДСТАВЛЯЮТ

Авторы нынешнего проекта Кодекса о земле исходят из бесспорного: земля должна, наконец, обрести своего конкретного хозяина. Но вот как это сделать, чтобы новые хозяева не перегрызлись? Кодекс, увы, делает неизбежной эту самую грызню, при которой не только работать, просто жить невозможно.

Дифференциальная рента I и II существовала и существует во всех странах мира, и ее везде учитывают при хозяйствовании на земле. Кроме Советского Союза и нынешней России, конечно. Большевикам не было нужды считаться с такими тонкостями: из амбаров выгребалось все под метелку, стригли под одну гребенку всех. С новыми хозяевами земли так поступать уже нельзя. Поэтому каждый клочок земли, поступающий в хозяйственный оборот, должен получить свою официальную, кадастровую оценку. Как это делается во всем цивилизованном мире.

Кодекс предусматривает кадастр, но спрашивается, что первично: курица или яйцо? Т.е. нужно ли сначала распределить землю между новыми хозяевами, а потом заняться ее оценкой или наоборот? Если без кадастра раздавать или продавать землю, то будет такая же свалка и грызня, как если бы пустить с молотка по одной цене что БМВ, что «Запорожец». Вот тут и начнется раздор: как это соседу достался плодородный участок у реки и рядом с селом, а мой - на отшибе и сплошная глина?

Но и раздав землю новым хозяевам, повод для грызни между ними будет усиливаться еще и тем, что без кадастра нельзя определить справедливую ставку налога за пользование ею. Надо немедленно провести кадарстовую оценку, чтобы предотвратить земельные конфликты, скажет иной читатель. Но это сказать легко, а осуществить крайне трудно. Помню, в 50-х годах советский ученый Черемушкин активно взялся за разработку методики по оценке земли, но его быстро заклевали, поскольку говорить о цене земли при социализме считалось ересью. Инициатива ученых-аграрников была по-тихому похоронена. Поэтому даже если сейчас выделить деньги на проведение кадастра (а суммы это немалые), то нет пока ни методик, ни людей, готовых эту работу выполнить. А земельный кодекс без кадастра - это как магазин, набитый товарами, но без списка цен на них. Такой магазин только грабить хорошо, а работать он не может. Как и нынешний проект Кодекса о земле.

Чтобы по-честному получить права автолюбителя, надо пройти черт знает какие проверки: принести справку, что ты не псих, докажи официально, что ты не алкоголик, сдай экзамены на вождение и т.д.

Село в России вечно норовит путаться в ногах на путях прогресса.

То есть вести автомашину мы доверяем людям все-таки проверенным. А землю? Вот еще одна возможность довести социальную напряженность в стране до предела. Если я действительно стану хозяином на земле, то мне очень не безразлично, кто мой сосед. Если у него идут дела через пень-колоду, то в городских условиях мне на это более или менее наплевать. А если на его участке буйно растут сорняки, а его больная скотина грозит неизбежно заразить и мою? Неизбежны чувство справедливого гнева и желание обезопасить себя от его люмпенства. Иными словами, землю можно доверять лишь людям, подтвердившим свою сельскую профессиональность. А обрести ее нелегко. Очень образно по этому поводу в свое время писал ученый-помещик А.Н.Энгельгардт: «... чтобы сделаться магистром химии или звания лекаря, нужно тринадцать лет... чтобы сделаться магистром земледелия, таким, каким бывают настоящие мужики-земледельцы, нужно тоже лет тринадцать, нужно тоже учиться с малолетства».

Много ли у нас на селе таких вот «настоящих мужиков», которым можно доверить такую ценность, как земля? Советская власть эту породу людей свела под корень. Кодекс о земле не предусматривает систему отбора и подготовки людей к ответственному акту владения землей. А у непрофессионалов не только дела не клеятся, но и система общения друг с другом и с соседями складывается своеобразная, хулиганская. Вот еще повод для тревог.

И еще одно важное обстоятельство, которое не предусматривает Кодекс о земле. В колхозе-совхозе крестьянин не был одинок. Он был в коллективе, хотя и под наблюдением такого непредсказуемого надсмотрщика, как советское государство, но и в этих условиях обеспечивался какой-никакой присмотр специалистов всех уровней за использованием земли, техники. Сейчас и это минимальное препятствие безобразиям на земле устраняется. «Моя земля, как хочу, так и буду на ней работать», - так думают и поступают новые хозяева, своеобразно толкуя права частного собственника. У нас в стране накануне революции и даже после нее в короткий период НЭПа бурно развивалась кооперация.Авторы нынешнего проекта надеются на то, что наш крестьянин, оставшись в поле изолированной одиночкой, будет так же удачлив, как Робинзон Крузо. Но и тот все-таки вынужден был привлечь к сотрудничеству Пятницу. А где наш крестьянин найдет себе такого верного друга? В Америке, как известно, в свое время эта проблема была успешно решена за счет завоза негров-Пятниц из Африки. Но сейчас на это рассчитывать не приходится. Не те времена.

Хозяева на землю, судя по всему, все-таки найдутся и в тех условиях, которые может создать Кодекс о земле, если он будет принят в нынешнем виде. Но это будут такие же никчемные хозяева, как и их городские «прихватизаторы», которые стабильно, последовательно грабят то, что вчера еще, при советской власти, работало гораздо лучше, чем при новых собственниках. Только нельзя забывать, что «железки», если они приведены в негодность, можно со временем заменить новыми и даже лучшими. Землю заменить нельзя. Гумусный слой, если он загублен, восстанавливается десятилетиями и даже столетиями.

Приватизация в сельском хозяйстве может стать самоубийством для России, если ее будут проводить без крестьян, без учета их интересов краткосрочных и долгосрочных.

Геннадий ЛИСИЧКИН, доктор экономических наук.

ЗАГАДОЧНАЯ ЭКОНОМИКА

КТО ЭКОНОМИТ СВЕТ И ГАЗ, ТОТ ПОСТУПАЕТ МУДРО

В СВЕРДЛОВСКОЙ ОБЛАСТИ НАКОПЛЕН БОГАТЫЙ ОПЫТ ЭНЕРГОСБЕРЕЖЕНИЯ

Парадокс: дефицит энергоресурсов нарастает, но используются они в стране по-прежнему расточительно. Только менее одной трети их идет на обеспечение прямых и косвенных энергетических услуг населению. Еще одна треть уходит на экспорт, а остальное безвозвратно теряется в самой системе энергопоставок.

Особенно актуальна эта проблема для таких регионов, как Свердловская область, где практически отсутствует топливная промышленность, а ресурсы здесь стоят дороже. В Свердловской области в роли рачительного хозяина выступает региональная энергетическая комиссия (РЭК), председателя которой - Николая Данилова уважительно называют «генеральным секретарем партии любителей горячей воды».

Когда возникла идея заключения договора о сотрудничестве Свердловской области с ОАО «Газпром» в деле газификации региона, энергосбережение заняло в этом соглашении далеко не последнее место. Проводником сберегающих идей стало структурное предприятие «Газпрома» - ООО «Уралтрансгаз».

В сотрудничестве со многими предприятиями области «Уралтрансгаз» разработал и освоил выпуск высокоэффективного энергетического оборудования (системы газовоздушного нагрева, инфракрасные нагреватели, блочно-модульные котельные и др.), позволяющего экономить газ, используемый в промышленности, сельском и жилищно-коммунальном хозяйствах.

Сейчас здесь работа ведется еще по двум важным направлениям: создание образцов домостроения на основе сберегающих технологий и развитие сети автомобильных газонаполнительных станций (АГНКС).

По территории Свердловской области проходит магистральный газопровод от западносибирских месторождений до европейской части России. Транспортировка газа обходится недешево. Уральские газовики давно уже взяли за правило не просто продавать газ потребителю, но и эффективно, с минимальными потерями его использовать. Этим и занимаются в Екатеринбурге в созданном несколько лет назад совместном предприятии «Уромгаз». Здесь разработан и освоен серийный выпуск энергосберегающей отопительной техники. Помимо газификации внедряется газоиспользующее оборудование для автономного снабжения потребителей тепло- и электроэнергией. Словом, там, где есть газ, его можно и нужно использовать с максимальной отдачей. Скажем, при строительстве жилья и других социальных объектов.

- Такая идеология заслуживает всяческой поддержки, - считает главный инженер предприятия «Уромгаз» Олег Даринцев. - Уж что-что, а сделать так, чтобы не отапливать газом улицу, сегодня вполне по силам большинству предприятий.

Характерно, что с областной администрацией у газовиков в вопросе энергосбережения полное совпадение интересов. Как признается Николай Данилов, лучшего партнера по этой части, чем «Газпром», у правительства Свердловской области нет.

Ближайшая цель здешних специалистов - создание энергосервисных компаний, которые в скором будущем станут поставлять в жилые районы и на производство тепло и энергию в комплексе. Сейчас одна такая компания проходит стадию технической доводки в одном из райцентров Свердловской области Алапаевске. Со временем, надеются в «Уромгазе», они расширят рынок поставщиков энергоресурсов.

Главные потери при транспортировке тепла происходят в сетях. Зная это, специалисты «Уралтрансгаза» сделали упор на создание так называемых децентрализованных систем. Гораздо легче и дешевле подвести газопровод с экологически чистым топливом или установить емкость со сжиженным газом вблизи объекта - без прокладки протяженных и малоэффективных теплофикационных магистралей. Такие мини-котельные уже успешно действуют в городе и области - снабжают теплом и энергией здание цирка в Екатеринбурге, отапливают более 1000 квартир в поселке Рудном, предприятие в Сысерти. А на базе отдыха «Глухое» вот-вот заработает котельная на сжиженном газе (метане).

Для обеспечения таких котельных у въезда в город Первоуральск недавно была построена и опробована установка по сжижению природного газа. Она способна превращать в жидкость и загружать в емкости 16 кубометров газа, а кроме того, заправлять газом до 500 единиц автотранспорта.

Все эти разработки осуществлены «Уралтрансгазом» за счет своих собственных средств, что в немалой степени является риском. Только грамотные маркетинговые исследования и проектные разработки позволяют предприятию выпускать оборудование, не только находящее спрос у потребителей, но и составляющее конкуренцию лучшим образцам.

...Недавно в Екатеринбурге прошло Всероссийское совещание-выставка по энергосбережению. Оно собрало представителей около 40 регионов, которые живо интересовались опытом свердловчан. Было заключено много контрактов, предприятия «Уралтрансгаза» получили от своих соседей заказы на изготовление понравившегося им оборудования. После зимних испытаний 2000-2001 годов многие администрации регионов стали более серьезно относиться к проблемам экономии энергии. Пример Свердловской области показал, что наработанный здесь опыт вполне годится для большинства субъектов Федерации, где не хотят повторения энергетического кризиса, как в Приморье.

Сергей СМИРНОВ, спец.корр. ДВ.

ЕКАТЕРИНБУРГ - МОСКВА.

BAKERY

5 -8 июня 2001 г.

СПЕЦИАЛИЗИРОВАННАЯ МЕЖДУНАРОДНАЯ ВЫСТАВКА

НЕТРАДИЦИОННЫЕ ВОЗОБНОВЛЯЕМЫЕ ИСТОЧНИКИ ЭНЕРГИИ - 2001

МОСКВА, ПАВИЛЬОН «ЭЛЕКТРИФИКАЦИЯ» (ВВЦ)

ОРГАНИЗАТОРЫ: МИНЭНЕРГО РОССИИ, ВИЭСХ, АО ВИЭН

Справки по тел.: (095) 181-52-00/02, 171-02-74, 220-56-19, факс: (095) 181-55-24, 170-51-01.

ЗАМЕТКИ ОТПУСКНИКА

ОБОЖЖЕННЫЕ СОЛНЦЕМ

НАШИХ ТУРИСТОВ НА КИПРЕ БОЯТСЯ, НО НЕ УВАЖАЮТ

По данным погранично-таможенной службы Кипра, за первые десять майских дней остров посетили 14 тысяч российских туристов. Это больше, чем приезжало на майские праздники во все предыдущие годы.

Число наших соотечественников, гулявших на Кипре с минувшего Первомая до Дня Победы, превысило даже традиционно многолюдные туристические потоки из Великобритании и Германии. Казалось бы, лучше жить стали наши люди, а вместе с ростом благосостояния каждого выездного гражданина возрос и авторитет России за рубежом. Однако на деле все не так-то просто.

Разительные отличия в отношении принимающей стороны к россиянам и прочим иностранцам ощущаются уже в зоне погранконтроля аэропорта Ларнака. Если другим европейцам открыт «зеленый коридор», превращающий процедуру паспортного контроля в секундную формальность, то наших проверяют по полной программе. Толпы российских туристов держат в накопителе в ожидании погранично-таможенных отметок часами. Пока сверят длинный папирус декларации, пока пролистают красную серпасто-молоткастую паспортину и пытливо всмотрятся в лицо, проходит не меньше пяти минут из расчета на одного человека. Многосотенная же очередь неповоротливыми змейками струится всего по четырем коридорам. В общем, нервотрепка похлеще, чем в родном Шереметьеве. Но в России причинение прилетевшим пассажирам неудобств - это национальная забава. На воспитанном же в английских традициях Кипре такая «забота о людях» выглядит странновато.

А ведь у нас с республикой договор о безвизовом туризме. Да что там туризм: кипрские электростанции работают исключительно на нашем угле и мазуте. А взять еще поставленные по договору от 1994 г. российские армейские комплексы С-300, которыми киприоты стращают захвативших часть острова турок. Тут бы и встречать нас, как дорогих гостей - «за гранью дружеских штыков, не опасаяся врагов». Но стволы - стволами, уголь - углем, а погранкоридоры для нас и англичан - разные. Россиян на Кипре принимают не по качеству поставленного антрацита, а по одежке.

Между тем еще в прошлом году в пограничном предбаннике аэропорта Ларнака для наших все было куда демократичнее. Тогда «синие рубашки» держали нашу толпу не три часа, а только полтора. Свербящую мыслишку, не раз прокрученную в умах многих моих попутчиков рейса 9811, озвучил метростроитель из Новосибирска Кузьмич:

- За что они нас так? Может, за Иордана, за Чечню, за Хрюна со Степаном да за Андрюху Бабицкого?..

Было это сказано 30 апреля в жаркий кипрский полдень. Но уже неделю спустя мало кто из туристов нашего рейса приплетал в каверзный вопрос двуличного отношения к россиянам большую политику. Одну из разгадок тайны похолодания Кипра для наших соотечественников вез в себе крутых габаритов турист с короткой прической в виде квадратного ящика. Эту геометрическую фигуру обрамляла цепь, какой на Кипре обычно швартуют к пристаням маломерные суда. С той лишь разницей, что цепь на шее туриста была золотая. К какой социальной категории принадлежал турист с квадратной головой, так и осталось для нас загадкой. Как поется в песне группы «Лесоповал», «ну а что там и как, он бандит или кто, в наше время давно не скребет никого».

Когда мы наконец прошли экзекуцию погранконтроля, собрали расшвырянные заботливой кипрской рукой с багажного транспортера сумки да чемоданы и вышли из аэропорта, то все почему-то расступились перед этим необычным туристом и пропустили его первым занять место в автобусе. На протяжении всего двухчасового пути из Ларнаки в Пафос испуганный водитель-киприот по первому требованию туриста с квадратной головой останавливал автобус в самых малоподходящих для стоянки местах. После чего турист степенно выносил из автобуса свои бицепсы, не спеша манипулировал молнией на джинсах и густо орошал переднее колесо производства фирмы «Мерседес» струей переработанного российского пива «Толстяк».

За время последующего отдыха в «Амалтия бич отеле» этот процесс был возведен туристом с квадратной головой в ритуал. Он не раз удивлял благовоспитанных европейских постояльцев и киприотов из администрации отеля своей недюжинной стойкостью к самым крепким алкогольным напиткам. Но еще большее изумление наших соседей по европейскому дому вызывала слабость отдельных функций

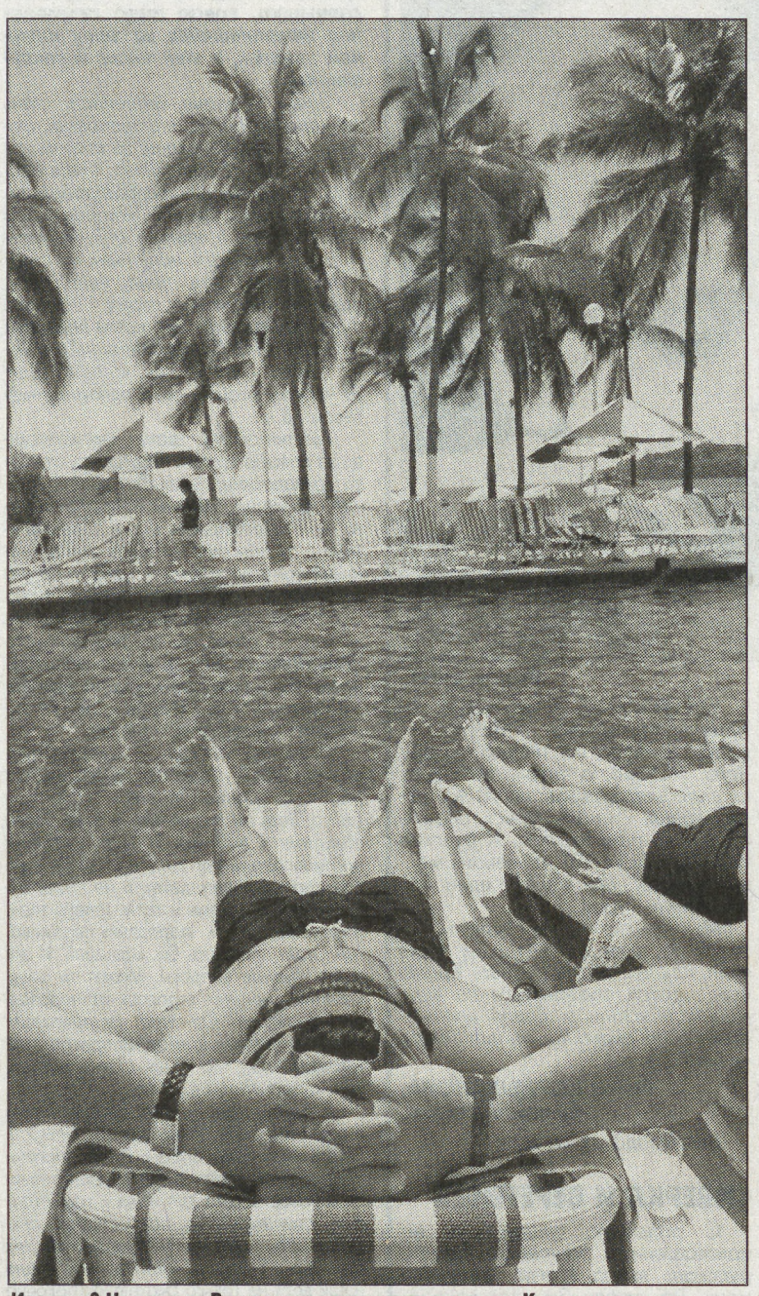

Идиллия? Не совсем. В мае наши соотечественники на Кипре умудрились ломать конечности, травиться водкой и омарами, обгорать на солнце...

его могучего организма. Стоило туристу с квадратной головой, прозванному за стеклянный взгляд и медвежью поступь Терминатором, принять на грудь свыше двух литров виски, как в баре под его креслом непременно случался конфуз в виде гигантской лужи.

О таких мелочах, как использование собственной немытой пятерни для извлечения пищи из общего котла со шведского стола, Терминатору уже и не пеняли. Да и чего пенять, когда у него на все был один ответ:

- У меня «все включено»!

Так Терминатор истолковывал отдых по системе «олл инклюзив». Его, конечно, штрафовали, но не выселили и даже не вызвали полицию. Главному менеджеру «Амалтия бич» мистеру Рикасу лишний скандал ни к чему. Если бы в один из вечеров в «Амалтию» действительно нагрянула полиция, это моментально отразилось бы на рейтинге отеля.

По статистике, нарушений закона на Кипре - раз, два и обчелся. В единственной местной тюрьме сидит всего полсотни преступников. Читаешь криминальную хронику в кипрской русскоязычной газете «Попка» (от слова попугай) и диву даешься, с каким внутренним достоинством и даже отвагой ведут себя отдельные граждане СНГ на международных перекрестках Республики Кипр. Вот сообщение о том, как дорожная полиция задержала за превышение скорости российского туриста, который к тому же оказался навеселе и без водительского удостоверения. В ответ на внушение кипрских гибэдэдэшников наш человек демонстративно порвал выписанные ему штрафные талончики, оскорбил офицера, сел за руль и был таков.

Случись такое в России - и наглецу бы несдобровать. А тут - никакого рукоприкладства, все чинно-благородно, в худшем случае - досрочно обратно в Россию. Даже уличенного в незаконной трудовой деятельности россиянина, срок пребывания которого на Кипре превысил допустимые 90 дней, могут всего лишь вежливо депортировать на родину за счет богатого офшорного острова. Работодателю же, трудоустроившему «нелегала» официантом в отель или посудомойкой в бар, грозит на выбор штраф в 35 тысяч кипрских фунтов либо 3 месяца тюрьмы. Говорят, рачительные киприоты предпочитают расходам отсидку.

Другое дело - наши соотечественники. Те не мелочатся. В газете «Попка» сплошь и рядом - объявления о продаже роскошных вилл их русскими хозяевами «почти задаром». По словам знатоков, цены зачастую и впрямь ниже рыночных. Оказывается, демпингуют те владельцы недвижимости, которым отказано во въезде на Кипр за нарушение порядка пребывания на острове иностранных граждан. Можно, конечно, поменять фамилию и въехать на Кипр по другому загранпаспорту, но в этом случае вновьприбывший утрачивает права на свою собственность.

Судя по значительному числу газетных объявлений о дешевой распродаже вилл и квартир «с тремя спальнями», в последнее время с нашими богатыми земляками, вложившими миллионы долларов в экономику Кипра, на вечнозеленом острове не церемонятся.

Но и мы не лыком шиты. Вот, например, история возникновения совершенно неожиданного налога для проживающих в нашем отеле: менеджерам вздумалось взимать плату с туристов за использование индивидуального мини-бара в качестве холодильника. Такое нововведение коснулось почему-то лишь российских да украинских постояльцев. Пусть ты не тронул ни одной бутылочки из находящегося в номере бара-холодильника, но раз поставил охладить свое пиво - все равно плати 3 фунта в сутки!

- Не по-людски это! - жаловались наши туристы. Ситуацию прояснил «свой человек» из персонала. Выяснилось, что во всем виноваты украинские туристы, в немалом количестве прибывшие на майские праздники в «Амалтию». Поскупившись тратиться на завтраки- ужины в отеле, экономные союзники по СНГ привезли с собой тяжеленные сумки со своим харчем. Вскоре мини-бары в номерах украинцев оказались забиты салом и хлебом. После этого администрации «Амалтии» впервые за время существования отеля пришлось решиться на активную дезинфекцию помещений от тараканов.

Сколько дуста пришлось извести всем кипрским отелям на ликвидацию последствий майских праздников, сказать затруднительно. Зато количество других порошков и препаратов, затраченных на русских туристов, учел и свел под общий знаменатель доктор из Пафоса Борис Кухарчук, семнадцатый год врачующий постояльцев прибрежных отелей. В эти майские дни добрый доктор Кухарчук почти не спал. Вызовы шли непрерывно, днем и ночью. Русские и украинцы ломали конечности, травились водкой, обгорали на солнце... Когда листаешь книгу вызовов страхового агентства, кажется, что из 14 тысяч наших соотечественников, прилетевших на Кипр на Первомай, здоровыми домой вернулась только половина. А ведь сезон летних отпусков только начинается...

Дмитрий СЕВРЮКОВ.

ЛАРНАКА - МОСКВА.

АКЦИОНЕРУ ГАЗПРОМА

ВСЕ О РЕЕСТРЕ

Размещение акций ОАО «Газпром» осуществлялось в соответствии с Указом Президента Российской Федерации от 5 ноября 1992 г. № 1333 и распоряжением Президента Российской Федерации от 26 января 1993 г. № 58-рп. Всего размещено 23 млрд. 673 млн. 512 тыс. 900 акций.

Все акции являются обыкновенными, голосующими и выпущены в бездокументарной форме. В настоящее время номинальная стоимость акций - пять рублей.

Реестр акционеров ОАО «Газпром» сформирован в январе 1995 года по результатам проведенных Российским фондом федерального имущества специализированных чековых аукционов, закрытой подписки и в соответствии с проспектом первичной эмиссии.

В реестре отражены сведения о каждом зарегистрированном лице (акционере или номинальном держателе акций), количестве и типе акций.

Ведение реестра акционеров ОАО «Газпром» Эмитентом поручено закрытому акционерному обществу «Специализированный регистратор - Держатель реестра акционеров газовой промышленности» (ЗАО «СР-ДРАГа»). Регистратор имеет лицензию Федеральной комиссии по рынку ценных бумаг (ФКЦБ) № 01062 от 20 мая 1996 года (срок действия продлен до 3 января 2004 года) и является также уполномоченным регистратором Минимущества России.

Операции в реестре осуществляются специалистами, имеющими квалификационные аттестаты ФКЦБ, с использованием уникальной сертифицированной автоматизированной системы ведения реестра АСВР, разработанной ООО «Когнитивные технологии» с участием специалистов Регистратора.

На дату составления списка акционеров, имеющих право на участие в общем годовом собрании акционеров в прошедшем году (5 мая 2000 года) реестр ОАО «Газпром» включал 2.960 счетов юридических лиц и 584.454 счетов физических лиц. Доля пакета акций, принадлежащих государству, составила 38,37 процента от зарегистрированного выпуска. В текущем году указанный список акционеров составляется по состоянию на 4 мая. В дальнейшем, если на годовом собрании акционеров 29 июня с.г. будет принято решение о выплате дивидендов, этот список будет использован для составления дивидендной ведомости.

Основным номинальным держателем в реестре акционеров зарегистрирован коммерческий банк «Газпромбанк», располагающий разветвленной депозитарной сетью, охватывающей более 80 регионов России, что позволяет обслуживать зарегистрированных лиц по месту их проживания. При этом акционер вправе самостоятельно выбрать наиболее удобный способ обслуживания: либо открыть лицевой счет непосредственно у регистратора, либо заключить договор на открытие счета «Депо» в депозитарии. При бездокументарном выпуске акций документом, подтверждающим права на акции, является выписка из реестра, которую регистратор обязан выдать по требованию акционера или номинального держателя за плату, определяемую действующими тарифами. При открытии счета «Депо» в депозитарии таким документом является выписка со счета «Депо».

Акционеры ОАО «Газпром» как физические, так и юридические лица должны помнить, что в соответствии со статьей 44 Федерального закона «Об акционерных обществах» лица, зарегистрированные в реестре акционеров, обязаны своевременно информировать держателя реестра акционеров об изменении своих данных.

Для физического лица к таким данным относятся: фамилия, имя, отчество, гражданство, сведения о документе, удостоверяющем личность, место проживания (регистрации), адрес для направления корреспонденции (почтовый адрес);

для юридического лица - полное наименование организации в соответствии с ее уставом, номер государственной регистрации и наименование органа, осуществившего регистрацию, дата регистрации, место нахождения, изменения в учредительных документах, почтовый адрес, номер телефона, факса, адрес электронной почты, образцы печати и подписей должностных лиц, имеющих в соответствии с уставом право действовать от имени юридического лица без доверенностей;

для всех зарегистрированных лиц - идентификационный номер налогоплательщика, форма выплаты доходов по акциям (банковские реквизиты при безналичной форме выплаты), способ доставки выписок из реестра.

Если учет прав владельцев акций ОАО «Газпром» осуществляется номинальным держателем, то акционер обязан своевременно информировать об изменении своих данных депозитарий.

В случае непредставления или несвоевременного представления акционером информации об изменении своих данных Эмитент, специализированный Регистратор и депозитарий не несут ответственности за несвоевременное получение дивидендов и за непредоставление указанным акционерам информации, рассылаемой Эмитентом почтовыми отправлениями.

Большинство недоразумений, связанных с выплатой дивидендов, не возникало бы, если акционеры своевременно уточняли бы свои данные.

В преддверии очередного годового собрания, а также учитывая проводимую замену паспортов, Эмитент, Регистратор и депозитарии обращаются ко всем акционерам ОАО «Газпром»: уточните свои данные у Регистратора или в депозитарии.

В.ХАРИТОНОВ,
генеральный директор
ЗАО «СР-ДРАГа».

СОСЕДИ

РАССУДИ, МАТУШКА...

НА НЕЗАЛЕЖНОЙ УКРАИНЕ В МОДУ ВХОДИТ «ИМПЕРСКИЙ ШИК». С ЧЕГО ЭТО ВДРУГ?

Шикарная коробка в виде золотой шкатулки. На крышке - большой портрет императрицы. По бокам - светлейший князь Потемкин и прочие сподвижники. Внутри коробки три слоя трюфелей и ассорти.

Такого на незалежной Украине еще не бывало. В учебниках истории и публикациях прессы Екатерина - «катька-сука», «губительница вековой мечты о воле». И вдруг совершенно непатриотичное, почти антигосударственное ассорти...

Несмотря на высокую цену, около восьми долларов, «Екатерину II» разметают с магазинных полок. Дома коробку ставят на видном месте, в сервантах. Так, чтобы лик матушки виден был.

Местная «Вечерка» провела опрос читателей. Какое название города вам больше всего нравится? Историческое - Екатеринослав, советских времен - Днепропетровск, или предложенный РУХом Сичеслав?

Газетчики и городская власть были уверены, что первые места разделят Днепропетровск с национал-патриотическим Сичеславом.

Результаты опроса не были опубликованы. Потому что 78 проц. горожан проголосовали за царский Екатеринослав.

Великая императрица бывала здесь. Она официально основала город. Вместе с Потемкиным заложила первый камень в фундамент кафедрального Свято-Преображенского собора. Который задуман был на вершок выше собора Святого Павла в Риме...

С высотой недотянули - подрядчик проворовался. Однако сам Екатеринослав, «Южную Пальмиру Империи», построили на века.

Теперь едят конфеты. И ходят в рестораны, среди которых самый крутой - «Императрица». С екатерининским вензелем на вывеске, пилонах, меню и скатертях.

Между прочим, совладелец этого ресторана - здешний губернатор. А ему по должности положено бы блюсти самостийный, антиимперский имидж.

Только вот на Украине людей с деньгами уже воротит от хуторской экзотики. Им подавай имперский шик.

И такое творится не только в восточных, традиционно русскоязычных регионах. Депутаты Львова обсуждают проблему - как они ни бились, «русский язык снова становится основным в деловых и криминальных

Шоколадная императрица.

кругах». Это цитата из горсоветовской повестки дня.

Сегодня украинизация проходит только там, где есть оголтелый политический приказ. Например, официальный Киев продолжает давить образование и культуру.

Согласно исследованию, проведенному месяц назад, две трети старшеклассников Донецка не знают, кто такие Фет и Тютчев. Они и сотни других фамилий, составляющих гордость отечественной литературы, просто исключены из курса «Зарубежная литература».

Да, в насквозь русскоязычном Донбассе русская литература считается зарубежной и изучается наравне с венгерской, французской, американской. Учителя понимают весь маразм ситуации, но ничего не могут сделать - такова программа Министерства образования, одобренная лично президентом Л.Кучмой.

Нынешней весной русофобы добрались до исторической трассы Симферополь - Севастополь. Все милые сердцу крымчан названия были переведены на украинский. Прежние придорожные указатели повалены и заменены на «державную мову».

Особо болезненно восприняли в Крыму переименование поселка Приятное свидание. Теперь он стал Прыемнэ побачення.

Оценивая столичный приказ, местные жители единодушны: «Там, наверху, посдурели совсем!» Новыми названиями недовольны даже крымские татары. Ведь и в сталинские времена никому в голову не приходило переименовывать Бахчисарай в Городсад, Карадаг - в Черную гору, а знаменитый пещерный город Чуфут-Кале - в Еврейскую крепость...

Удивительно мудро высказались два молодых сельских парня, Рустем и Якуб Абдеевы:

- Мы живем в Приятном свидании, и нам нравится название. Историю его происхождения знаем. Это история Крыма и русского народа. Будем мы эту историю уважать, и нашу уважать будут. Считает начальство необходимым табличку на украинском языке повесить - пожалуйста. Но не трогай прежнюю, исконную. И на крымско-татарский надо перевести. Но, если честно, нам прежнего названия хватало. Его же все знают...

А вот точка зрения председателя Крымского общества русской культуры профессора Владимира Казарина:

- Над культурой Крыма совершен новый акт надругательства. У нас украли не просто село, а целую страницу исторической биографии. Географическое название местности - топоним «Приятное свидание» - такой же памятник русской истории и культуры, как Малахов Курган и Воронцовский дворец.

Это село - память о Крымской войне середины XIX века. Оно возникло на месте одноименного трактира, в котором встречались защитники Севастополя, направлявшиеся на театр военных действий и в тыл. Бывал там и Лев Толстой. Наконец, историческое село - часть легендарных преданий о путешествии по Крыму Екатерины II.

Рассказывают, что именно здесь императрица встретилась с отсутствовавшим больше месяца Потемкиным. Сама и назвала этот дорожный перекресток в крымской степи.

Екатерина говорила с акцентом. Но «Прыемнэ побачення» она произнести не могла.

Сергей ИЛЬЧЕНКО.

ДНЕПРОПЕТРОВСК - СИМФЕРОПОЛЬ.

ГДЕ ВЫ, ДЕТИ ЛАСКОВЫХ ДЕРЕВЕНЬ?

ЧИТАТЕЛИ «ДВ» ПРОДОЛЖАЮТ РАЗГОВОР О РУССКОМ ЯЗЫКЕ

Свободы нет,
Но есть еще любовь
Хотя бы к этим сумеркам московским,
Хотя бы к этой милой русской речи,
Хотя бы к этой Родине несчастной.
Да,
Есть любовь -
Последняя любовь.

Евгений БЛАЖЕЕВСКИЙ,
70-е годы.

Первые слова.

Есть слова, не то что совсем *забытые нами*, но будто потерянные. Их смысл туманится, они выпали из нашей жизни, не выдержав ее потрясений, ее неистовой скорости. Они не могут приспособиться к скороговорке.

У этих особенных слов есть цвет, запах, они несут в себе удивительное многообразие оттенков, интонаций, ощущений. О таких словах Арсений Тарковский писал: *«Что это за фонарь, полный вибрирующего света?..* Слово не только звучит, а еще и светится, и обладает запахом и своей температурой».

Есть слова, которые мы слышали в детстве и вдруг перестали слышать. Впрочем, так бывает, наверное, с каждым поколением.

Вспоминаю, как старый учитель, вологодский историк Петр Андреевич Колесников, любовался названиями деревень, доставал из ящика карточку с названием, подносил к глазам, медленно зачитывал, а потом поднимал на меня светло-голубые глаза, ожидая моего восхищения. Это были удивительно ласковые названия, словно этими названиями люди хотели согреться. Светилово, Аленкино, Малышкино, Золотогорка, Колыбелька, Ивашкин След, Красотинка, Дорогуша, Сельцо-Родное, Смородинка, Теплогорье...

Колесников, изучая историю северной деревни, обнаружил, что самые стойкие к переменам деревни - это одновременно и самые старые, древние поселения. Читая почту, которая пришла в редакцию после публикации «Позови меня в ДАЛЬ светлую» («ДВ» от 3 апреля), я с радостью понял: старинные слова, те, что кажутся нам иногда потускневшими, как фамильное серебро, лучше других переживут нынешнюю языковую смуту.

Нет ничего случайного и в том, что все без исключения письма, которые мы получили, - это письма о языковом ладе русской деревни. И в каждом письме видится земной поклон родине, дедам и бабушкам, родителям, первым учителям, оставившим в наследство некрадомое богатство - любовь к чистому русскому слову. Как хорошо, что наш разговор о языке быстро перешагнул узкие филологические рамки и стал беседой о жизни, о самом главном в ней.

«Беседа - ... общительная речь между людьми, словесное их сообщение, размен чувств и мыслей...» (В.И. Даль).

Дмитрий ШЕВАРОВ.

СЕМЕЙНОЕ СЧАСТЬЕ ИЗ СЛОВАРЯ ДАЛЯ

Я выходила замуж студенткой филфака Саратовского университета. А было это в 1956 году. Перед свадьбой мы с женихом зашли в книжный магазин. Я увидела эти замечательные коричневые *тома и не могла оторваться*. И мой Вася купил мне словарь. Поскольку средств у нас было очень мало, этот словарь и стал единственным свадебным подарком. Ни колец у нас не было, ни фаты, вообще ничего, кроме дипломов. Муж - военнослужащий, мы много раз переезжали. И вот уже более сорока лет с нами кочует и словарь Даля. С ним выросли дети и внуки. Мое семейное счастье по-прежнему опирается на словарь Даля.

Однажды в Польше, где начинал служить муж, сосед-офицер привез молодую жену. Едва она заговорила, я спросила: «Вы из Саратова?» - «Да, а откуда вы знаете?» - «Вы сказали *«моркошка»*...

Сейчас все говорят «морковка», «морковь», *«моркошка»* не говорит никто - забывают.

Мой отец - сельский учитель Иван Андреевич Иванов был удивительным рассказчиком. Он преподавал русский язык и литературу в глухой саратовской глубинке. Качая моих детей на ноге, он приговаривал:

Чухон-Борон ездил в город
Продавать носки по три денежки,
По копеечке, по сопелечке- ух!

Я также качаю внуков, и вот однажды задумалась: кто этот Чухон- Борон? И опять к Далю. *Просмотрела все о бороне* и нашла «боронить», городить вздор, нести чепуху. А *чухон* или *чухна* - бестолковый дурень. И получается, что Чухон- Борон - это бестолковый парень, да кроме того - враль, обманщик, вот и продавал носки по *сопелечке*.

Тогда, в моем детстве, употребляли слова, которых я уже не слышу, приезжая сейчас в деревню. Например, *«рубель»*, я помню, как этим рубелем гладили.

Но деревенский язык еще бьет ключом, в нем есть жизнь, доброта, улыбка. Вот недавно мы со старшей моей деревенской золовкой шли по пыльной дороге, а впереди - какая-то женщина. Она шла в босоножках, пятки растрескались и грязные. Моя Клава говорит: «Вот взглянет мужик, вся *хоть* пройдет...»

В последний мой приезд Клава, глядя в телевизор на какого-то депутата, сказала: «За пенсии хлопочет, а у самого-то ряшка с посевное решето...»

Анета БАКАНОВА.

ЕКАТЕРИНБУРГ.

ГОЛУБЧИК И ЖИВУЛЬКА

Я люблю открывать словарь Даля с любой страницы и читать. Слова какие-то первозданные, как будто их только что создали и произнесли.

Я очень люблю слово *«голубчик»* (о человеке), а еще - *«живулька»*, «лапушка». Вспоминаю бабушку Анну Владимировну Предтеченскую. О человеке, который не знает меры в еде, она говорила: *«не знает выти»*. Потом это слово *«выть»* я нашла у Даля. Обо мне, когда я была непоседливой, говорила: «Уймись, *гомоза!*» У нас в семье все очень любили детей, особенно «сосочников». Так, как умели приговаривать детям Предтеченские, мне кажется, никто не умел.

Вспоминаю, как говорил и читал свои стихи Борис Алексеевич Чичибабин. Он как бы выговаривал каждое слово - четко, ясно, каждую букву. Редко кто из поэтов так вкусно говорил и читал стихи. Пожалуй, еще Давид Самойлов. Примером устной русской речи для меня навсегда остались Анастасия Ивановна Цветаева и Евгения Филипповна Кунина. *Слушать их речь было наслаждением.*

Галина КОРШУНКОВА,
из железного города
в хмурый весенний денек
с редкими снежинками.

ЖЕЛЕЗНОГОРСК,
Курская область.

ТРИ МОИХ БАБУШКИ

Мне повезло очень. У меня была не одна бабушка, а три: моя родная бабушка Пелагея Григорьевна Сафонова и две ее сестры: бабушка Нюша и бабушка Дуня. Они звали друг друга ласково: Пашенька, Нюшенька, Дунюшка. Жили в разных деревнях и приходили *проведать* свою старшую сестру бабушку Пашеньку. Всегда приносили *гостинцы*: то *журавины* (клюкву), бруснику, то ржаные пирожки *с барканом* (морковью).

Нас, внучат, бабушка Паша называла желанными. Бабушки весело вспоминали, как их сватали. Нюшеньку жених высмотрел, когда она вынимала из *мочила* (неглубокий пруд) снопики льна, где они мокли несколько дней. Жениху очень понравилась ладная фигурка девушки в мокром платье.

Краснощекую Дунюшку жених увез к себе с зимней ярмарки в сильный мороз и обморозил себе все *пальцы на руках, потому что* был в перчатках и не надел *дьянки* (варежки), которые лежали под сеном в возке. В общем, держал фасон.

Пашеньку приехал сватать парень из далекой деревни Луг, а она и мой будущий дедушка были в соседней избе, на гулянье. Друзья шепнули влюбленному, что к Паше приехали сваты. Тот попросил лошадей у хозяина избы и громко сказал всем: «Не в Луг она поедет, а через луг...» Дорога в его деревню шла через луг.

Вспоминали свадьбу своего брата Ивана, на ней невеста спросила жениха: «Иванушка, вот я тебе рубашечки шила, шила, а ты мне и купеечки не заплатил...» А он: «Ситцевые твои глазки, я ведь знал, что ты моя будешь...»

Я спросила бабушку, а какие они, *ситцевые глазки*? «А как твои - веселые.»

Запомнился ее совет, когда нам не хотелось что-нибудь делать или опасались не справиться, а бабушка говорила: «Ты не бойся, моя желанная, ведь это глазки боятся, а ручки делают...»

Летом меня часто посылали в поле - отнести взрослым завтрак. Бабушка выводила меня за деревню, показывала, куда идти, и говорила: «Беги, желанная, скорее, донеси *перехватку*, наши-то давно работают, и уж перехватить пора».

А жила я с бабушками в Псковской области.

Александра Александровна ЦВЕТАЕВА.

ИВАНОВО.

КРОНА ЕГО ЗОЛОТАЯ...

Меня вырастила моя крестная мама, родная сестра моего отца, которую я звала Кока. Кока была инвалидом с детства. Мы жили на ее крошечную пенсию тяжело, голодно, но она покупала мне книги. Первой была книжечка «Кот Прошка».

Вечерами Кока зажигала керосиновую лампу, вязала и рассказывала мне сказки Пушкина - все знала наизусть. А когда я засыпала, гладила меня по головке, приговаривая: «Спи, родимушка, отдыхай, крошечка».

В первый класс провожали меня всем двором. Кто чулочки купил, кто платье... Да нет же, я их всех помню и поминаю. Соседка тетя Нюра Скорых, тетя Катя Сазонтова, Абдурахманиха - башкирка, у нее был муж Абдурахман, так вот его имени хватало им на двоих. Вечная им всем память.

Из лоскута материи сшила мне Кока сумку для книг и тетрадей. Шел 1946 год, первая учительница - Марина Васильевна Шевкунова, *она часто проводила* у нас уроки свободного чтения. В пятом классе к нам пришла преподавать литературу Анна Ивановна Пахомова. Я и сейчас будто слышу голос Анны Ивановны:

«Открылась бездна звезд полна,
Звездам числа нет, бездне -дна...»

Дома я могла часами рассказывать Коке моей все, что я узнала на уроках.

Она говорила: «Поотдохни, *золотце, поотдохни*». Теперь так редко говорят, но ничего страшного. «Слово о полку Игореве» сколько веков здравствует! А в руки берешь - и волнуешься, словно к святыне прикоснулся. А русские былины и повести? «В некоих местах живяше два брата: един богат, други - убог...»

Мы теперь так не говорим, но такое писание волнует душу. Наш язык, как *огромное дерево*. Крона его золотая превратится со временем в корни и будет древностью, а на смену ей придет новая свежая листва...

Раиса КОРЛЫХАНОВА,
бывшая доярка.

Белгородская область.

СИВЕРКА И ВЕРЕТЕЙКА

С радостью откликаюсь на приглашение к разговору. Судьба русского языка всегда занимала меня. Да, вроде бы идет закономерный процесс: одни слова отживают свой век, *другие нарождаются*. Но вот беда - уходят от нас замечательные по выразительности слова. *Благочестивый, милостивый, любезный...* И с ними теряет свое прежнее очарование внутренний мир человека, ведь исчезают редкие по красоте и значимости средства выражения чистоты взаимоотношений.

А из подворотни выходят такие *«перлы»*, которые режут слух и саднят душу. Жалею, что давно не слышал слов, которые часто встречались в моем детстве. *Онады* - недавно, на днях, *намыка* - куделька для пряжи, *веретейка* - незаливное место, *сиверка* - ненастье с холодным ветром, *налой* - вода поверх льда...

Хочется закончить свое письмо так, как это делали в доброе старое время. Примите самые искренние уверения в глубочайшем почтении, имею честь быть ваш покорный слуга

Николай МОНОГАРОВ,
учитель гимназии № 4.

ВОРОНЕЖ.

ОТ РЕДАКЦИИ

Спасибо за письма! Разрешите напомнить, что мы ждем рассказов о ваших любимых словах, о той русской речи, которую вам хотелось бы передать своим детям и внукам, обо всем том, что вам дорого в нашем языке. Критические письма о том, что происходит с русским языком на телевидении и радио, в нашей повседневности - эти письма мы пока отложим в сторону. Возможно, к ним мы вернемся. А пока нам хотелось бы вместе с вами понять, что именно мы защищаем в русском языке, *что* нам так важно спасти и сохранить прежде всего. Плохое и скверное - оно и так приметно, а доброе и светлое найти - тут надо задуматься, припомнить, вслушаться в родные голоса. За такой душевный, старательский труд нас, думается, взял бы в помощники и сам Владимир Иванович Даль. Четыре тома его Словаря ждут в редакции авторов самых интересных писем.

Ваш «Деловой вторник».

ЗАМЕТКИ НА ПОЛЯХ

Оказывается, выражение «новый русский» придумано задолго до появления людей в малиновых пиджаках на «Мерседесах». Только тогда, полтора столетия назад, оно не имело иронического оттенка. Напротив, «новым русским» уважительно называли человека передовых взглядов, современного не по внешним атрибутам, а по характеру своих убеждений.

Александр Герцен писал Ивану Аксакову 13 января 1858 года: «Начинаю русский Новый год тем, что пишу к самому русскому из моих знакомых, и притом не староверу, а новому русскому, т.е. Вам...»

«КАТАЛ НА СПИНЕ ДАШУ...»

ВЕСЕННЕЕ ПРОБУЖДЕНИЕ ПЛОТИ. НАДО ЛИ С ЭТИМ БОРОТЬСЯ?

С наступлением весны у родителей и детей возникают совершенно разные проблемы. Родители, истощенные зимним стрессом, норовят заснуть на работе и с тоской глядят в зеркало на набранные за зиму килограммы и утраченный цвет лица. А дети, пригревшись под лучами майского солнышка, вовсю ищут применения накопившейся за зиму кипучей энергии, в том числе и сексуальной.

Среди нынешних школьников очень немногие прибегают к старомодным ухаживаниям вроде дерганья за косички или надписей на заборах: «Лиза, я тебя люблю!» Теперь больше распространены игры «в лошадки». Девочки (которые в этом возрасте раза в полтора крупнее мальчиков) запрыгивают мальчикам на спину и «катаются». Одна мама, недоумевая, принесла мне дневник своего 11-летнего сына с замечанием: «Во время перемены катал на спине Дашу». Больше всего маму потрясло, что ее сын, который весит 39 кг, смог поднять свою одноклассницу весом 68 кг.

Шестиклассник, хватая одноклассницу за волосы, кричит: «Женщина, отныне *ты принадлежишь мне*». *Его друг приглашает* знакомых девушек поболеть за него на баскетбольном матче. Предварительно он подкупает игроков соперничающей команды (суммы в каждом случае договорные - от 8 до 10 рублей), чтобы обеспечить себе эффектные проходы под кольцо... Правда, после триумфального представления одна из приглашенных девушек (на голову выше нашего Казановы) предлагает ему сыграть с ней. И выигрывает *с разгромным счетом*.

Подобные истории из жизни собственных детей родители рассказывают мне со смешанным чувством гордости и ужаса. Ведь мы в свое время были более зажатыми и робкими, и свой интерес к противоположному полу проявляли куда позднее нынешних деток и не столь откровенно. Вот мамы и папы теперь теряются перед лицом «взрослых» переживаний своих, казалось бы, малышей. И задают трудные вопросы. Может ли восьмилетний мальчик страдать от неразделенной любви? Означает ли приглашение десятилетней дочери на прогулку одноклассником, что у нее с этим мальчиком «роман»? И т.д., и т.п.

В одной ученой книге, изданной еще в советские годы, утверждалось: гиперсексуальность подростков в капиталистических странах «связана с распространением коммерческого эротизма и порнографии, стимулирующих подростковую сексуальность, чего нет в социалистических странах». Устарело безнадежно! Ныне наши дети не только смотрят откровенно эротические фильмы и телепередачи, но и имеют возможность удовлетворить свое познавательное любопытство с помощью популярной литературы и Интернета. В результате они относятся к сексуальным вопросам гораздо спокойнее и подчас мудрее, чем их родители, воспитанные в священном ужасе перед «низким».

Недавно у меня на приеме были мама с шестнадцатилетней дочерью. Мама в панике: обнаружила в столе у дочери противозачаточные таблетки. Выяснилось, что девочка вообще купила их «на перспективу»: в интимные отношения она еще не посвящена; но, как с вызовом сообщила, собирается это сделать в ближайшее время. На вопрос, в каком возрасте она сама впервые занималась любовью, мама ответила: «В 16 лет. Но мы тогда и думать не думали ни о каких таблетках! Все вышло случайно, и я потом целый год боялась: вдруг забеременела?..

История типична. Природа берет свое независимо от воспитания и культурных норм. У мамы, воспитанной в пуританских традициях, и у ее современной и рассудительной дочери половое созревание завершилось к 16 годам. Но у мамы оно вылилось в травматический сексуальный опыт, наложивший горький *отпечаток на всю дальнейшую жизнь*. Ей трудно поверить, что аналогичный опыт дочери может быть радостным и совершенно безопасным.

Бурное сексуальное развитие дети переживают независимо от того, поощряется ли оно культурой или строго осуждается. Пережили его и родители нынешних подростков. Но в силу существовавших в обществе табу на сексуальную информацию это развитие сопровождалось *чувствами страха, стыда*. И именно эти чувства вновь пробуждаются в родителях, когда они видят своих взрослеющих детей.

...Один двенадцатилетний мальчик, объясняя своей маме правила нынешних отношений между мальчиками и девочками, сказал, тяжело и безнадежно вздыхая, как это делает учительница, объясняя теорему Пифагора непроходимым тупицам: «Запомни: приглашение вместе погулять *означает дружеские отношения*. Предложение сыграть в волейбол или настольный теннис - проявление особой дружбы. А вот если мальчик посвящает девочке стихи или дарит ей что-нибудь прикольное (например, клизму) - это уже любовь». «И ты что же, уже дарил кому-нибудь клизму?» - с ужасом спрашивает мама. «Не, я только стихи сочиняю. Уже сочинил для Юры, Жени и Игоря. С Юры и Игоря по тридцатке, а для Женьки бесплатно: он мой лучший друг».

Мария МАКАРОВА,
врач-психотерапевт.

КОЛЕСА НА ВРЕМЯ

АРЕНДА АВТОМОБИЛЯ В РОССИИ – СЕГОДНЯ НЕ ТАКАЯ УЖ И ЭКЗОТИКА

Во всем, наверное, виноваты Дубаи и прочие там Барселоны. Приучили некоторых россиян к тому, что автомобиль можно не только покупать, но и брать напрокат. Недавно из-за очередной поломки своего «Жигуля» я на неделю остался «без колес», и мне пришло в голову арендовать машину - ну прямо как у них...

Начал я с крупнейшей международной прокатной компании, чей логотип мне встречался за рубежами родины. В офисе за стойкой стояли навытяжку трое молодых парней, одетых, как на подбор, в черные брюки и белые рубашки с галстуком. Меня угостили голливудской улыбкой, но вот цены здесь хмурились.

Согласно буклетику, самое маленькое скромное авто - фиат «Пунто» - стоит 68 долларов в сутки при краткосрочной аренде. Не столь «экономические» модели - как минимум в 1,5-2 раза дороже. «Тарифы приводятся в долларах США и являются справочными» - гласил прейскурант. Попросив служащего объяснить мне эту туманную фразу, я выяснил, что реальная сумма будет выше. Понадобится *дополнительная* страховка, возвращать машину положено с полным баком или платить полтора доллара за каждый недолитый литр (интересно, с каких пор в Москве появилась такая цена на бензин?). Ну и для полного счастья к общей цене надо добавить налоги, что увеличит счет процентов так на 25. Итак, моя малышка зашкаливает далеко за сотню долларов в день. Поневоле укачает... Посчитайте: из конца в конец Москвы можно проехать примерно за час и за сто рублей денег. Если кататься на чужих машинах 24 часа в сутки, получается 2.400 рублей, что дешевле аренды самой дешевой иномарки, да к тому же бензин, аварии, угоны и московская прописка будут волновать кого-то другого.

И тут, как на грех, мне попала на глаза реклама ВАЗовского дилера, готового сдавать свой товар напрокат. И цены предлагались экономичнее самой экономичной иномарки. «20 у. е. в сутки за модель 2105», - пообещал по телефону очаровательный женский голосок. Увы, в наличии автомобилей этой модели не было. Видимо, расхватали экономные умники. А были «восьмерки» и «девятки», но уже соответственно по 28 и 29 долларов в сутки. Зато налоги и страховка в цену входили. Правда, обнаружили несколько милых дополнений.

Во-первых, за один день нельзя проезжать больше 350 км. Нарушишь лимит - плати дополнительно 2 доллара за каждые 30 км (видимо, это придумано для того, чтобы я не стал на прокатной машине возить «леваков»). Хочешь выехать за пределы Московской области - плати еще 10 долларов. Кроме того, при аренде нужно отдать залог в размере 300 американских у.е. Вернешь автомобиль - вернут залог.

Еще проще и дешевле предложение нашлось рядом с Белорусским вокзалом в виде рекламного щита «Прокат автомобилей «Ока». «Мне сюда», - понял я, увидев у тротуара с десяток одинаковых автомобильчиков.

Черно-белый листок явно уступал цветастым проспектам конкурентов в оформлении, зато здорово выигрывал в содержании. Спецтариф выходного дня - аренда «Оки» с вечера пятницы до утра понедельника - равнялся 426 рублям, включая все, что можно. Вполне сопоставимо с канистрой бензина у жадных западных конкурентов. Залог в три сотни, правда, был нужен - но не долларов, а родных рублей. Не за машину, а за инструмент. Видимо, инструмент считался более ценной вещью, чем автомобиль. Бери - и езжай куда хочешь, хоть на дачу, хоть в Париж. Хотя арендаторы вряд ли чем-то рискуют: далеко ли на «Оке» уедешь?

Алексей АЛЕКСЕЕВ,
потомственный
автомобилист - арендатор.

ДЕЛОВОЙ ВТОРНИК

Учредитель и Издатель ИАА «Деловой вторник»
Издание зарегистрировано Госкомитетом РФ по печати. Рег. ПИ № 77-7161.

Распространяется в качестве приложения к газетам:

Генеральный директор Ф.Сизый.
Главный редактор В.Симонов.
Редакционный совет: А.Бушев, П.Вощанов, И.Елков, Е.Жирнов, С.Заворотный, В.Качурин, М.Морозов, К.Сорокин.

Адрес редакции: 125993, ГСП-3, Москва, А-40, ул. «Правды», 24, 8-й этаж.
Телефон для справок: (095) 257-37-92.
Телефон/факс отдела рекламы: (095) 257-37-83.
Интернет-сайт: http://inform.adi.ru/. E-mail: vtornik@adi.ru

Номер подписан в 15.00 По графику в 15.00
Отпечатано в типографии ИПП «Уральский рабочий»
Екатеринбург, пр. Ленина, 49.
Общий тираж 2.997.805 экз. Цена - бесплатно.

© «Деловой вторник». Перепечатка без согласования с редакцией не допускается. Преобретение прав © на перепечатку и использование материалов тел./факс (095) 257-37-83.

«Трибуна», «Труд», «Рабочая газета» (Украина), «Советская Белоруссия» (Беларусь), «Шанс» (Германия), «Экспресс» (США-Канада), «Деловые вести» (Волгоград), «На смену!» (Екатеринбург), «Архангельск» (Архангельск), «Вольная Кубань» (Краснодар), «Северный край» (Ярославль), «Ставропольская правда» (Ставрополь), «Северный рабочий» (Северодвинск), «Советская Башкирия-Известия Башкортостана» (Уфа), «Волжская коммуна» (Самара), «Советский Сахалин» (Южно-Сахалинск), «Коммуна» (Воронеж), «Северный курьер» (Карелия), «Курская правда» (Курск), «Калининградская правда» (Калининград), «Тамбовская жизнь» (Тамбов), «Республика Татарстан» (Казань), «Тюменская правда» (Тюмень), «Белгородская правда» (Белгород), «Подмосковные Известия» (Московская область), «Орловская правда» (Орел), «Вестник-Наша Пенза» (Пенза), «Наше время» (Ростов-на-Дону), «Рабочий край» (Иваново), «Липецкая газета» (Липецк), «Красноярский рабочий» (Красноярск), «Нижегородские новости» (Н.Новгород), «Новости Югры» (Ханты-Мансийск), «Новое обозрение. Версия» (Омск), «Комсомолец Каспия» (Астрахань), «Восточно-Сибирская правда» (Иркутск), «Челябинский рабочий» (Челябинск), «Вечерняя Пермь» (Пермь), «Рабочий путь» (Смоленск), «Вятский край» (Киров), «Брянский рабочий» (Брянск), «Кузбасс» (Кемерово), «Алтайская правда» (Барнаул), «Земское обозрение» (Саратов), «Пульс Аксарайска» (Астрахань), «К3-Все для вас» (Мурманск), «Коммунар» (Тула), «Советская Сибирь» (Новосибирск).