СЕГОДНЯ В НОМЕРЕ:

- ЖИЗНЬ ТАРАКАНЬЕЙ ДИАСПОРЫ
- КИТАЙСКАЯ МАФИЯ НАСТУПАЕТ НА РОССИЮ
- БЕСПЛАТНЫЕ ОБЪЯВЛЕНИЯ
- «КРАСНАЯ БУРДА»? — ДА!

ОБЛАСТНАЯ МОЛОДЁЖНАЯ ГАЗЕТА

НА СМЕНУ!

ОСНОВАНА 18 ИЮНЯ 1920 ГОДА

Пятница, 8 декабря 2000 г. № 140(15843)

В БОЛЬНИЦЕ — МИНУС ПЯТЬ

ТАВДА. 5 декабря из тавдинской больницы, находящейся на балансе Обь-Иртышского речного пароходства, выписаны все пациенты из-за холода в помещениях. В лечебном учреждении и в жилых домах микрорайона Судоверфи температура воздуха опустилась до пяти градусов ниже нуля.

Критическая ситуация сложилась в результате прорыва теплотрассы, принадлежащей котельной муниципального предприятия ЖКХ. Пять дней специалисты не могли найти место аварии. При понижении температуры воздуха до 38 градусов ниже нуля в больнице разорвало тридцать из сорока радиаторов. Отчаявшиеся жильцы устанавливают в квартирах печки-буржуйки. По словам тавдинцев, они предупреждали местные власти о возможных авариях, так как теплотрассу в летнее время не утеплили.

Аварии шагают по области

30—40-ГРАДУСНЫЙ МОРОЗ УСУГУБИЛ СИТУАЦИЮ С ОТОПЛЕНИЕМ В РЯДЕ ГОРОДОВ ОБЛАСТИ

СВЕРДЛОВСКАЯ ОБЛАСТЬ. Как сообщили в главном управлении по делам ГО и ЧС области, в поселке Новоберезовский частично разморозились системы отопления. В 57 домах не работают 353 стояка. Холодно в 38 пятиэтажных домах, 16 четырехэтажных домах, трех трехэтажных домах, где проживают 1546 человек, из них 237 детей. Ремонтные работы проводили восемь бригад, однако за день пятого декабря удалось отремонтировать лишь три стояка.

Шестого декабря в пять часов утра в поселке Староуткинск вышел из строя бойлер в котельной, поэтому отопление переведено на резервный бойлер. Ремонт системы планируется провести шестого декабря. Запас мазута в поселке составляет четверо суток, есть договоренность на поставку двух цистерн с топливом. Температура в жилых домах — 10—12 градусов.

В средней школе номер 14 Верхней Туры, где обучаются 800 человек, разморожена система отопления — вышел из строя котел. Хотя котел отремонтировали, нет денег на ремонт размороженной системы.

С 5 декабря понижена температура воды в батареях Арамиля. Это связано с разногласиями в оплате за поставляемое тепло между администрацией города и руководством ОАО «Завод пластмасс», котельная которого отапливает населенный пункт.

Без тепла остался жилой дом в Алапаевске. Температура воздуха в квартирах составляет три градуса тепла. Это связано с выходом из строя двух котлов в котельной, работающей на мазуте. Запущена газовая котельная, поэтому тепло в дом должно поступить.

В тавдинском поселке Судоверфь в тепломагистрали котельной произошла утечка воды. Котельная отапливает 10 домов, в которых проживает 250 человек. Температура воды в жилищах составляет 10 градусов. Ежедневно в систему отопления дополнительно заливают горячую воду. Место утечки определено, ведутся восстановительные работы.

В поселке Новоберезовский МО «Березовский» по-прежнему ведется замена труб в жилых домах. В березовском управлении по делам ГО и ЧС считают, что угрозы разморожения труб отопительной системы нет. Городские специалисты утверждают, что ситуация с теплом изменилась в лучшую сторону. Ремонтные работы профинансированы, появилась возможность привлечь дополнительные рабочие бригады.

Шестого декабря произошел разрыв труб в подвале одного из домов Новоберезовского, в результате чего затопило подвал и отключено отопление в доме. Чтобы устранить неисправность, пришлось отвлекать рабочих от замены труб в стояках.

СВЕРДЛОВСКАЯ ОБЛАСТЬ. В поселке Староуткинск Шалинского района в десяти жилых домах, в школе и детском саду температура опустилась до 10 градусов тепла. Несмотря на 35-градусный мороз, занятия в школе не отменены. Школьники вынуждены заниматься в одежде и закупать гелевые авторучки, так как шариковые замерзают.

В поселковой больнице температура воздуха составляет 15 градусов тепла. Больница отапливается собственной котельной, куда поступает уголь низкого качества. К тому же в поселке остро стоит проблема обеспечения мазутом. Суточный расход горючего в Староуткинске — 18 тонн. В запасе осталось всего 120 тонн горючего, которых хватит на несколько дней.

ВТОРОЙ КОТЕЛ СПАСЕТ?

СВЕРДЛОВСКАЯ ОБЛАСТЬ. Администрация Березовского обратилась в правительство области с просьбой о дополнительном финансировании ремонтных работ по замене труб в жилых домах поселка Новоберезовский.

Как сообщил заместитель главы администрации города по коммунальному хозяйству Иван Усольцев, в ближайшее время стояки в шести домах будут отремонтированы. Сейчас жители квартиры используют обогреватели и газовые плиты. По словам И. Усольцева, во все без исключения квартиры отопление подается хотя бы частично.

В жилых домах Бисерти, относящихся к котельной предприятия «Тепловодоканал», заметно потеплело. Как сообщили в администрации Бисерти, в некоторых квартирах температура воздуха повысилась до 20 градусов тепла, в школе — до 18 градусов. Однако режим чрезвычайной ситуации пока не снят. 8 декабря планируется запустить второй котел в котельной «Тепловодоканала». В этот день ожидается приезд областного министра энергетики, транспорта, связи и жилищно-коммунального хозяйства Виктора Штагера.

Информация агентства ЕАН

В ванных спят по очереди

НОВАЯ ЛЯЛЯ. 6 декабря жители микрорайона Южный Новой Ляли из-за холода в квартирах были вынуждены ночевать в ванных комнатах. Температура воздуха в домах новолялинцев не превышает девяти градусов.

Если использовать одновременно три обогревателя, можно улучшить климат до 12 градусов. Чтобы не замерзнуть ночью, жильцы топят установленные в ванных титаны, кладут на ванну деревянные настилы, матрасы и ложатся спать. Если семья большая, спят по очереди.

Как сообщили в МП ЖКХ, основная причина холодов — поломка мазутного насоса. От этой магистрали отапливаются 16 пятиэтажных домов, 31 двухэтажный дом, где проживают 3224 человека. В срочном порядке был подключен резервный насос, но и он вышел из строя. Пока насосы пытались наладить, перемерзла мазутная линия. Раскопать трассу на морозе в 36 градусов невозможно.

Прокладывается новый провод от мазутного хозяйства к котельной. Новолялинцам обещали, что тепло поступит в квартиры к вечеру 6 декабря. Но половина домов в Южном к тому же осталась без воды — замерз трубопровод, который не был утеплен летом.

ОЛЕГ ДАЛЬ

И все-таки вы нужны!

ЕКАТЕРИНБУРГ. В течение всего декабря здесь будут проходить мероприятия, приуроченные к Дню инвалида.

Собравшиеся пятого декабря в Театре музкомедии пришли туда вовсе не для того, чтобы поприсутствовать на очередном благотворительном вечере. Городской отдел занятости населения и управление социальной политики Екатеринбурга в этот день попытались хотя бы частично решить наболевшую проблему трудоустройства инвалидов.

Обычно для того чтобы получить хоть какую-нибудь работу, необходимо сначала пройти медико-социальную экспертную комиссию, где определяют состояние пригодности здоровья к тому или иному труду. Дальше — выстоять в департаменте занятости длиннющую очередь. И только после этого инвалида внесут в банк претендентов на имеющиеся вакансии. Хотя многие из наших предприятий, не желая тратить силы на требующих постоянного внимания инвалидов, предпочитают выплачивать в департамент занятости необходимые квоты и таким образом избавиться от предоставления вакансий в отделы занятости.

В театре собралось около 200 инвалидов. Девять работодателей предлагали разнообразные вакансии: 23-я больница — работу массажистами, медсестрами, врачами, ООО «Беркут» — слесарями, сантехниками, ОАО «Уралмаш» — рабочие специальности...

Кроме непосредственно принимавших участие в ярмарке вакансий работодателей, была представлена полная база данных городского отдела занятости населения. Прямо тут же можно было получить профессиональные консультации юристов, главного врача министерства труда или представителей медико-социальной комиссии. Участвовавшие в ярмарке учебные заведения (4-й педагогический колледж, студия «Наташа», профессиональное училище № 11, школа «Магна») предлагали желающим обучение по специальностям.

Дмитрий АНТОНЕНКОВ

Погода

9—10 декабря

Переменная облачность, местами небольшой снег.

Т°С 9-го ночью — -13—18°, днем — -7—12°, 10-го ночью — -9—14° днем — -5—10°.

Ветер западный, 7—12 м/сек.

02

За сутки по области зарегистрировано 249 преступлений, 152 из них раскрыты (61%).

— Около половины первого ночи из квартиры дома на улице Дерябиной в Екатеринбурге бригада «Скорой» доставила в больницу 61-летнего пенсионера с пулевым ранением живота. Оказалось, что это случайный самострел, на месте происшествия нашли самодельное стреляющее устройство под 5,6-миллиметровый патрон.

— Ранним утром в квартире дома на Алтайской города Нижнего Тагила нашли обезглавленный труп 52-летней хозяйки. Голова женщины находилась неподалеку. По подозрению в этом убийстве оперативники задержали ее сожителя, 47-летнего пенсионера. Выяснилось, что поводом для расправы послужила обыкновенная пьяная ссора.

— Необычную находку обнаружили под лестницей в общежитии на улице Мира Артемовского. Невинный с виду полиэтиленовый пакет хранил в себе гранату РГН с запалом и два электродетонатора. Взрывоопасный пакет изъят, его хозяин разыскивается.

— Вчера в 00.30 у дома на улице Баумана Екатеринбурга прохожие наткнулись на бездыханное тело с колото-резаной раной груди. Погибший оказался 20-летним студентом Уральского педагогического университета А. Боровских. Обстоятельства произошедшего выясняются.

По материалам пресс-службы ГУВД Екатеринбурга

01

За сутки по области зарегистрировано 46 пожаров, погибли шесть человек.

— Из-за оставленного без присмотра электрообогревателя около четырех часов утра в поселке Уфимский, что близ Ачита, сгорел двухэтажный деревянный 6-квартирный дом на улице Советской. Из шести квартир четыре уже пустовали — дом подлежал отселению. В огне погибли предположительно двое: тело одной из женщин — 60-летний хозяйки одной из квартир — уже нашли, второй пока еще нет.

— Три с половиной часа спустя, уже под самое утро, полыхнул частный жилой дом на Горького, 6 в деревне Коптелово Алапаевского района. Причиной пожара послужили нетрезвые обитатели дома, предающиеся неаккуратному курению, — 71-летний пенсионер и его 46-летняя знакомая.

— Примерно по той же причине ближе к четырем часам дня в частном доме на Нагорной, 27 поселка Верх-Нейвинский выгорело шесть квадратных метров. Погиб 35-летний хозяин дома.

— Ранним вечером того же дня в Серове взбунтовавшийся обогреватель подпалил квартиру дома на Гоголя, 3. Правда, из одиннадцати квартир дома в десяти уже никто не обитал, но огонь все же погубил единственного жильца — 78-летнего пенсионера.

По материалам пресс-службы УГПС

Япония стала ближе

Анекдот: — Как по-японски будет «дорога»!
— Тояма токанава.

Не хватает все-таки у нас на Урале экзотики! Может быть, поэтому с недавнего времени в Екатеринбурге растет число людей, изучающих японский язык. В этом году 15 человек, занимающихся в Центре японской культуры, отправились в Москву на международный экзамен по японскому языку, дабы продемонстрировать свои знания. Среди них были и студенты УрГУ и УГТУ-УПИ.

Такие экзамены ежегодно проводятся в МГИМО, и съезжаются на них люди со всей России и даже из СНГ. Результаты отправляются на проверку в Японию. А набравшие больше всего баллов имеют возможность поехать туда на стажировку (бесплатно). В Москве ребята также посетили проходившую в МГИМО конференцию по проблемам развития японского языка.

Всем участникам экзамена высылается сертификат, в котором указывается уровень знания языка. Как говорят сами ребята, устроиться на работу, связанную со знанием японского, без такого сертификата просто невозможно. А связи Урала с японскими предприятиями год от года растут. Есть уверенность, что нашим новаторам-японоведам приобретенные знания пригодятся.

Наталия МУСТАФИНА

Следующий номер газеты выйдет 14 декабря

Спрашивайте — ответим! «Горячий телефон» редакции 51-38-75 — с 12 до 17 часов

Свердловское территориальное управление Министерства РФ по антимонопольной политике пресекло рекламу игры «Луч надежды», организованной Ревдинским городским отделением Всероссийского общества инвалидов.

Заскучали по МММ

АНТИМОНОПОЛИСТЫ РАЗРУШИЛИ ОЧЕРЕДНУЮ ПИРАМИДУ. А НА УДОЧКУ АФЕРИСТОВ УЖЕ УСПЕЛИ ПОПАСТЬСЯ ЛЮДИ В ТЫСЯЧЕ ГОРОДОВ РОССИИ

Эту игру, построенную по принципу пирамиды, придумал председатель Ревдинского городского отделения ВОИ Владимир Салмашев. Правила «Луча надежды», как водится при подобных махинациях, были просты. В рекламной инструкции, распространяемой учредителями игры, говорилось: «Это прекрасная российская система заработка, основанная на принципах сетевого маркетинга и доступная людям даже с небольшим уровнем дохода. У включившихся в игру есть возможность заработать 218700 рублей. Единственное, что необходимо сделать, это продать три сертификата стоимостью 100 рублей».

Схема обогащения выглядела так. Вы покупаете сертификат за сто рублей. В нем указаны семь фамилий. Тот, у кого вы его купили, записан седьмым. Далее вы добровольно тратите еще 200 рублей — сто уйдет в организацию к господину Салмашеву (в инструкции указано: «на помощь инвалидам»), сто — первому в списке. Далее тоже все просто: вы посылаете в общество регистрационную карточку и через некоторое время получаете еще три сертификата. И в них на заветном седьмом месте стоит уже ваша фамилия. Теперь эти сертификаты надлежит продать —друзьям или там коллегам по работе... Все!!! Дальше нужно просто ждать, когда вас осыплет золотой дождь на сумму 218700 рублей. Те, кого вы наделили возможностью заработать такие бешеные деньги, проделывают эту же процедуру, а вы перемещаетесь уже на шестое место, и так далее. Классическая пирамида, каких в начале 90-х было предостаточно.

Эти сертификаты попали в руки сотрудников Свердловского областного общества по защите прав потребителей. Защитники среагировали единственно правильным образом: поставили в известность антимонополистов. Началась проверка. И выяснилось, что часть информации из инструкции к игре, мягко говоря, не соответствует действительности. Так, например, написано: «Организация создана на средства Всероссийского общества инвалидов». А на самом деле общество инвалидов не имеет никакого отношения к игре, что лично подтвердил председатель Свердловской организации ВОИ Николай Кинев. Обратились к Салмашеву, и он заявил, что игра — его личное изобретение, а на ее подготовку и начальную стадию он внес опять-таки личные сбережения в сумме 300 тысяч рублей. Инструкция утверждает: «Все средства, за вычетом расходов на обслуживание базы данных, выпуска сертификатов и пр., направляются Всероссийскому обществу инвалидов». Как? Ведь не имеет игра отношения к этому обществу. Может, направляется в виде благотворительных платежей? Как-то слабо в это верится...

При анализе пирамиды, построенной Салмашевым и его соратниками, вопросов у антимонополистов набралось слишком много. Для их разрешения назначили экспертизу, поручив ее доценту кафедры прикладной математики УрГУ, кандидату физико-математических наук Михаилу Логинову.

Просчитав все ситуации, эксперт вынес вердикт: при проведении игры в идеальных условиях, когда каждый участник находит трех новых игроков, сумма выплат действительно равна 218700 рублям, однако доля таких участников — всего 0,05%. То есть счастливчик приходится один на две тысячи игроков. И это в идеальных условиях — которых, как известно, в жизни не бывает. Все участники игры, вступившие в нее до последнего этапа, свои расходы в триста рублей компенсируют. Однако те, кто начал играть на завершающем этапе, а их две трети от общего числа участников, свои расходы в случае прекращения игры компенсировать не смогут. Две трети из собранных на последнем этапе денег сразу уходит на выплаты предыдущим участникам игры. Организаторы смогут компенсировать из своих доходов не более одной трети денег, вложенных новыми участниками. В случае, если новые игроки находятся не со стопроцентной вероятностью, то общее число участников возрастет не столь быстро. К тем, кто понес денежные потери на последнем этапе, добавляются участники, которые ранее не смогли найти покупателей трех сертификатов.

Говоря простым языком, в любом случае есть потерпевшие. На этих несчастных и инструкция ссылается: «Каждый день некоторое количество людей не могут продать свои сертификаты. Вот они-то и платят весь выигрыш в этой системе». Правда, написано мелко — но ведь написано, и какие могут быть вопросы? Не повезло — жалуйтесь только на себя. И ничего страшного, что у вас забрали все подлинники банковских документов, подтверждающих факты оплаты — они нужны организаторам для внутреннего учета...

...А ведь были же «МММ», «Хопер» и прочие — столько пирамид понастроили, что фараонам не снилось. Неужто память у людей такая короткая? География распространения новой пирамиды поражает: из провинциальной Ревды «Луч легких денег» смог проникнуть в такие города, как Новосибирск, Киров, Санкт-Петербург, Тюмень, Челябинск, Нижний Новгород — в списке еще числится более тысячи населенных пунктов. А фантазия организаторов не знает удержу — текст рекламной инструкции гласит: «Уже сейчас вы совершенно свободно можете продавать сертификаты в странах СНГ. Немного позже заработает интернациональная система».

Разобрав все «полеты мысли» председателя Салмашева, комиссия антимонопольного управления признала нарушение трех статей федерального закона «О рекламе». Нарушения выразились во введении потребителей рекламы в заблуждение посредством злоупотребления доверием физических лиц, недостатком у них знаний в связи с отсутствием в рекламе части существенной информации, а именно процентном соотношении количества выигравших к общему количеству участников игры; а также в присутствии в рекламе не соответствующих действительности статистических данных — о возможности выигрыша 218700 рублей, ничем не рискуя, всеми участниками игры и даже о том, что игра создана на средства Всероссийского общества инвалидов; умышленном введении потребителей рекламы в заблуждение относительно результатов и последствий участия в игре. Также по факту нарушения комиссия СТУ МАП привлекла «Луч надежды» к административной ответственности в виде максимально предусмотренного законодательством штрафа в размере 200 минимальных размеров оплаты труда, что составило 16698 рублей.

Кстати, о штрафе. В настоящее время на счету системной игры «Луч надежды» уже находится 2 700 000 рублей. Примерно десять «идеальных» выигрышей. Негусто на тысячу городов...

Татьяна КОЛОТОВА

НА МЕРУ!

«С людьми, даже самыми придурошными, можно договориться, с чиновниками — никогда».

Фраза из российского телесериала «Черная комната»

Дайте жалобную книгу!

И ТОГДА НАРОД САМ НАПИШЕТ ИСТОРИЮ РОССИЙСКОГО ЧИНОВНИКА

Где же бороться за свои права, как не в кабинетах чиновников! Хотя еще Аркадий Райкин когда-то сказал: «Если что не нравится, пиши жалобу на себя». Тем не менее в преддверии Дня Конституции, что отмечается 12 декабря, мы обратились к жителям Екатеринбурга с вопросом «Нужна ли жалобная книга в приемных чиновников разного ранга?». Возраст и образование участников опроса — самые разные. Отношение к чиновничьей бюрократии — в принципе одинаковое.

Вот как они ответили.

Римма, уборщица:

— Обязательно нужна. Над каждым чиновником есть начальник. А примут ли они какое решение по жалобе, зависит от них. Да, мне приходилось обращаться к чиновникам. Просьбу удовлетворили только после многих моих хождений по кабинетам.

Виктор, инженер:

— Жалобные книги даже из магазинов убрали. Толку от них не будет никакого: либо все перечеркают, либо лист вырвут. Чиновников всех убрать, жалобные книги оставить! *(смеется).*

Василий, историк:

— Не-а. Кто ее будет читать, кроме самих чиновников и их секретарш? А их начальнику это зачем? «Втыки» делать? У него самого такая же в приемной будет валяться. Хоть что пиши, начальник никогда своего заместителя не накажет, он ведь его сам назначал.

Николай, кандидат технических наук:

— Естественно! Конечно, начальник ее должен читать. А еще лучше — прокурор, как надзирающий орган за исполнением законов.

Майя, студентка:

— Мне не приходилось пока обивать пороги чиновничьих кабинетов, и не приведи Господи в будущем. Но книгу такую, считаю, завести надо. Пусть с бюрократией низших чинов хотя бы попытаются побороться высшие. Хотя особой надежды на это нет. Если наш спикер городской Думы господин Силин даже не может депутатов на заседания собрать, можно ли ожидать чего-то положительного от работы бюрократии?

Борис, молодой чиновник:

— Да. На приемах у чиновников приходилось бывать, результатов добился, но погоняли меня изрядно. Книгу должен читать его шеф и применять какие-то меры наказания. Как у нас в законодательстве написано: три предупреждения и увольнение. Но не к каждому чиновнику еще и на прием можно записаться: это очень тяжело. В администрации у Чернецкого столько порогов нужно обить, чтобы к кому-то попасть. Да и в «Белом доме»...

Юлия, продавец:

— Да. Может, этот чиновник, прочитав жалобу, переменит свое решение и что-то сумеет сделать. Вдруг совесть пробьет?!

Юрий, охранник:

— Вроде бы и нужна... Но, пожалуй, от нее не будет никакого толку. Разве что человек может выплеснуть в нее свои эмоции. Предлагаю повесить фотографию этого самого чиновника где-нибудь в коридоре администрации с соответствующей посудиной, чтобы человек мог поплеваться.

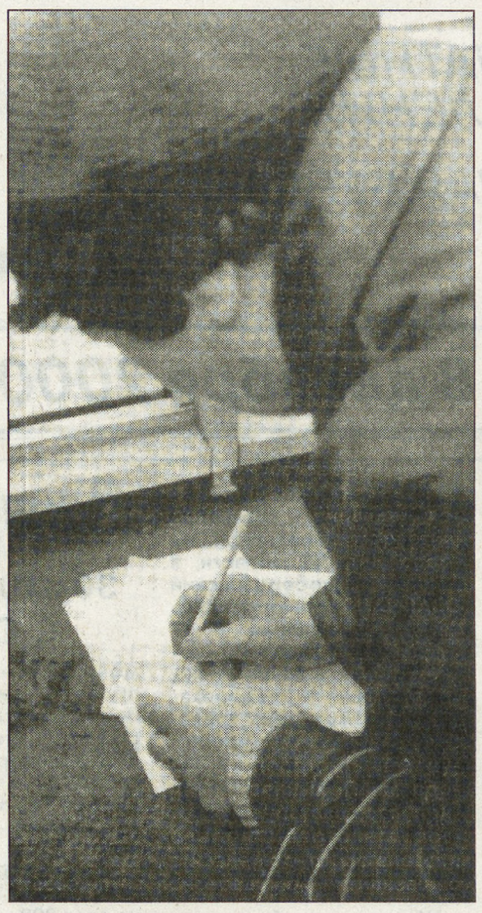

Алексей, водитель:

— Я думаю, что это бесполезно. Потому что всегда есть два варианта жалобных книг: черновая — для просящих посетителей, и чистовая — для предъявления начальству.

Катя, студентка:

— Конечно, нужна. А читать их должны специальные независимые комиссии. Может, такой контроль как-то воздействовал бы на чиновников.

Это сколько же томов «Жалобной книги» напишут россияне, скажем, за месяц! Какие ситуации, какие типажи! Сам Салтыков-Щедрин бы позавидовал.

Но народ-то знает, что у чиновника всегда найдется предлог, к которому он прибегнет, чтобы избежать труда понять человека и, подумав, произвести какие-либо телодвижения.

Народ не доверяет представителям «опорно-двигательного аппарата» с застарелым остеохондрозом. Народ полагает, что «примочки» в виде жалобной книги — мертвому припарка. И если даже доступ к чиновнику будет облегчен, есть опасность, что людей в очереди к жалобной книге будет гораздо больше, чем в очереди к двери заветного кабинета.

Спрашивала Любовь ТАРАСОВА

Минувшие сутки

◆Поп-звезда Мадонна собирается выйти замуж в Шотландии.

◆В западных регионах Казахстана ощущались толчки от землетрясения в Туркмении.

◆Наследник лихтенштейнского престола в четвертый раз стал отцом.

◆В Приморском крае пройдут дни памяти жертв боевых действий в Чечне.

◆В Амурской области у сельских жителей изъяты 45 кг конопли.

◆В Азербайджане один человек умер от стресса в результате землетрясения.

◆В Петербурге ощущались отголоски туркменского землетрясения силой 2—3 балла.

◆В Кустанайской области Казахстана впервые за 10 лет профинансирована утилизация радиоактивных отходов бюджетных организаций.

◆Украинские националисты требуют от Пугачевой перечислить «десятину» от киевских концертов на развитие украинской культуры.

◆Старейший художественный руководитель российского Театра сатиры Валентин Плучек принял решение уйти со своего поста.

◆Коллективу «Радио России» исполнилось 10 лет.

◆Диана Гурцкая опровергает слухи о романе с Игорем Николаевым.

◆Фракция СПС намерена обсудить вопрос о перезахоронении тела Ленина.

◆В Эстонии прошел массовый митинг в защиту пенсионеров.

◆С начала года в Северной Осетии из незаконного оборота изъято свыше 850 кг наркотиков.

◆В Москве названы лауреаты российской премии «Триумф» 2000 года за высшие достижения искусства.

◆Главную новогоднюю елку России выберут на конкурсе.

◆В Чебоксарах на одном из процессов подсудимый угрожал заразить судей ВИЧ-инфекцией.

◆Кемеровский губернатор предложил жителям области на Новый год взять к себе в семью воспитанников из детских домов.

◆Рыбаки Дальневосточного бассейна 1 января 2001 года планируют организовать массовую незаконную добычу рыбы.

◆Более 400 тысяч единиц огнестрельного оружия находится на руках у москвичей.

◆В Севастополе незаконно проданы на металлолом два корабля.

По материалам ИНТЕРНЕТА

«...А СУДЬИ КТО?»

САМЫЕ НЕНАРОДНЫЕ СРЕДИ НАРОДНЫХ

Ни для кого не секрет, что наша судебная система далека от совершенства, несмотря на многочисленные попытки ее реформировать. Сами судьи нередко совершают такие проступки, что их впору лишать высокого звания. По искам простых граждан к подобным нарушителям судьи более высокого ранга, как правило, всегда выносят решения в пользу коллег. Повлиять же на сложившуюся систему ущемленным гражданам не представляется возможным. Поэтому общественное объединение «Сутяжник», чтобы хоть как-то донести до общественности информацию о подобных нарушителях, с 1995 года устраивает ежегодный конкурс «Самый ненародный судья».

Сам «Сутяжник» определяет свой конкурс как попытку ненавязчиво показать, каких ошибок можно было бы избежать, если учитывать мнение граждан при назначении судей. А для населения — это просто возможность высказать свое мнение.

В этом году конкурс начался 1 августа и длился 4 месяца. Первый этап проходил в районных судах Екатеринбурга и области. С помощью анонимных анкет у граждан выяснялось, кто, по их мнению, является самым ненародным судьей 2000 года. Второй этап также проходил в районных судах, но (дабы объективно оценить проблемы судебной власти) теперь уже судьям предлагалось ответить на вопросы специально разработанных анкет с целью выяснить, что их самих не устраивает в судебной системе. Большинство судей, однако, отказалось отвечать на предложенные «Сутяжником» вопросы.

Но вот наступило 4 декабря — день подведения итогов и награждения «победителей». Самым ненародным был признан Орджоникидзевский районный суд. Дипломы самых ненародных также получили по одному представителю Верх-Исетского, Орджоникидзевского районных судов и городского суда Ревды. Также, по отзывам «восхищенной общественности», были награждены особыми призами судьи-победители в специальных номинациях: «За выдающиеся успехи в защите материнства и детства», «За тактичность и потрясающие способности в деловом общении», «За смелость, обретающую агрессивные формы», «За любознательность и горячий пыл в познании нового», «За стабильность, самоотверженность и несгибаемую волю к свободе».

Свои спецпризы с дипломами «победители» получат по почте.

Комментировать конкурс и его результаты в прокуратуре области отказались.

Дмитрий АНТОНЕНКОВ

Горячее дыхание Севера

ЗАО ИД «Комсомольская правда» заключило договор о намерениях по продаже 25 процентов акций норвежскому газетно-издательскому концерну «А-прессен». Продажа акций должна состояться только в 2004 году. Об этом сообщил корр. ИТАР-ТАСС председатель совета директоров ЗАО ИД «КП», главный редактор Владимир Сунгоркин.

С норвежским концерном, сказал он, газету связывает многолетнее деловое сотрудничество. В партнерстве с «А-прессен» издается газета «Петербург-Экспресс» в Санкт-Петербурге. В настоящее время с помощью этого концерна должны быть построены современные типографии в Москве и ряде других городов РФ, которые станут региональными центрами печати «КП». Возведение этих типографий до 2004 года — главное условие заключения сделки, отметил В. Сунгоркин. Председатель совета директоров «КП» пояснил, что «А-прессен» получит блокирующий пакет акций, который позволит партнерам защищать интересы собственного бизнеса, но не даст права влиять на редакционную политику.

Норвежский концерн «А-прессен» достаточно давно и успешно развивает отношения с Россией. Помимо санкт-петербургского выпуска «Комсомолки», он инвестирует средства в издание газеты «Нижегородский рабочий», является совладельцем современных типографий в Екатеринбурге, Нижнем Новгороде и Самаре. Концерн владеет 30 проц. акций «Билайна», издает газеты в Норвегии, Швеции, Финляндии, сообщил В. Сунгоркин.

ИТАР-ТАСС

Куда идти теперь солдату?

Заложенных в военный бюджет-2001 денег, по оценке независимых экспертов, еле-еле хватит на то, чтобы слегка повысить зарплату кадровым военным, отдать им долги, накопленные аж с 1998 года, выплатить положенные суммы увольняемым, профинансировать продолжение бесконечной контртеррористической операции (6—8 миллиардов), построить или купить жилье для 13—15% бездомных военных. Плюс профинансировать оборонный заказ, а на оставшееся приобрести штук 10 танков, 4 самолета и 2 вертолета, достроить 2 подлодки (и то если в казне что-то останется). Плюс гигантские расходы на консервацию и утилизацию боевой техники сокращенных частей.

Собирайся и ты, Мухтар...

По данным военных правоохранительных органов, за 8 последних лет более 500 офицеров, прапорщиков и мичманов не выдержали «реформирования» армии и свели счеты с жизнью, а около 100 из них сделали это, когда попали под сокращение, сняли погоны и не смогли найти новое место под солнцем...

Всего за последние годы Россия сократила армию на 1 миллион 550 тысяч человек. Примерно 650 тысяч из них — офицеры и прапорщики в возрасте от 25 до 50 лет. По оценкам парламентских, правительственных и общественных органов, занимающихся социальной адаптацией уволенных военных, только 25—30 процентов из них смогли найти стабильную работу с помощью различных центров переподготовки. Остальные пополнили ряды огромной армии безработных и перебиваются временными приработками. (Иные ищут средства к выживанию в преступных группировках).

По материалам «Комсомольской правды»
Фото Владимира БОБРОВА

ГУСИНСКИЙ РАСПРОДАЕТ ОСТАТКИ НТВ

Не успела российская политтусовка переварить слухи о распродаже БАБ-ской собственности на территории России, как в подобном бизнесе был уличен второй по известности отечественный олигарх — Владимир Гусинский. Подобно Березовскому, он, если верить слухам, намерен превратить свои акции в «зелень» и навсегда «капитулировать» за границу.

Как известно, в собственности Гусинского после «взаимозачетов» с «Газпромом» остается не более 35% акций телеканала НТВ. По сообщениям слухмейкеров из «Белого дома», не сегодня-завтра и эти несчастные проценты будут уменьшены более чем вдвое. Зато кошелек Владимира Александровича заметно потяжелеет. Обладателем же 20-процентного пакета акций станет экс-владелец CNN, экс-супруг кинозвезды Джейн Фонды американец Тед Тернер. Принципиальная договоренность между олигархами, говорят, уже достигнута, и в правительстве не намерены мешать предстоящей сделке. Дескать, уберем Гусинского не мытьем, так катаньем.

В этой истории непонятны лишь мотивы, которыми руководствовался американский бизнесмен. Однажды он уже пытался поучаствовать в приватизации российского телеканала ТВ-6. Кончилась эта затея для него весьма печально: как минимум потерянными миллионами. Причем не без помощи другого ныне опального олигарха — Березовского.

Елена ЛАНКИНА, «Сегодня»

Как «замылить» сериал

НОВЫЕ ПЛАНЫ РОССИЙСКОГО КАНАЛА

На сериалы нынче бум, и Российский канал решил задавить конкурентов десятком новых проектов. Но при ближайшем рассмотрении оказывается, что некоторые из них «не первой свежести» или далеки от той степени готовности, когда продукт можно предъявлять публике.

«Леди на день» (2 серии) — экранная версия постановки Дмитрия Астрахана, идущей в театре Пушкина, — попадет в производство не раньше 2002 года. «Темная лошадка» (12 серий), придуманная для дуэта Владимир Ильин — Леонид Ярмольник, вообще не написана. По признанию замгендиректора «России» по кинопроизводству Валерия Тодоровского, три команды сценаристов так и не родили достойного сценария. «Сценарные проблемы» есть и у «Марша Турецкого». По нашим сведениям, инвесторы не очень довольны качеством продукции, снятой по детективам Незнанского, и не очень настроены продолжать сотрудничество.

Главную ставку команда Тодоровского делает на «Бригаду» — 12-серийную «гангстерскую сагу» — наиболее реальный проект РТР (в марте должны закончиться съемки). В минувший понедельник начались съемки 24-серийных «Семейных тайн» Елены Цыплаковой — о криминальных разборках в семье финансиста Ермакова. 12 декабря еще один дебютант, Александр Велединский, должен начать съемки 24-серийного сериала «Закон» — судебной драмы о честном «законнике-сухаре». Оба сериала зритель увидит не ранее зимы 2001—2002 гг.

Недавно РТР заключило договор с Александрой Марининой, долгое время выбиравшей канал для продолжения «Каменской». Напряженная ситуация, сложившаяся вокруг «Медиа-МОСТА», совпала с приходом на «Россию» Тодоровского, симпатии к которому Маринина никогда не скрывала. Сейчас в ответ на вопросы, связанные с двусмысленной ситуацией вокруг «Каменской», Тодоровский ссылается именно на нее: мол, автор не договорился с другой стороной. По иным сведениям, другая сторона («НТВ-Кино») была готова выполнить все условия Марининой. При этом сам Тодоровский, работающий на РТР с мая, лишь в августе объявил «НТВ-Кино», что не сможет продолжать «Каменскую», так как трудится на другом канале. РТР тут же предложило купить 16 первых серий, но согласия от НТВ не получило.

Елена ЛАНКИНА, «Сегодня»

УКРАЛ, ПРОДАЛ, ПОЙМАЛИ...

СО СБЫТЧИКАМИ КРАДЕНОГО В ЕКАТЕРИНБУРГЕ БОРЕТСЯ СПЕЦИАЛЬНОЕ ПОДРАЗДЕЛЕНИЕ

Каждый день в нашем городе совершаются кражи, разбойные нападения, грабежи. Объектами посягательств становятся личные вещи, драгоценности, меховые изделия, бытовая аппаратура. Если потерпевший сразу же заявит об этом в милицию, есть шанс раскрыть преступление по горячим следам. В противном случае с надеждой на возвращение своего имущества потерпевшим можно почти распроститься. В структуре уголовного розыска Екатеринбурга в оперативно-сыскном отделе существует подразделение, которое занимается именно поиском сбытчиков краденого, стараясь обезвредить преступников и вернуть вещи их владельцам. Но оно одно на весь город, и в штате его всего пять человек.

Кражи и ограбления имеют сезонные особенности. Весной и летом с граждан снимают ювелирные украшения, а осенью и особенно зимой — куртки, шубы, шапки, а также серьги. Причем количество грабежей в холодное время года возрастает: например, в мае 2000 года в Екатеринбурге 147 граждан обратились в милицию с заявлением о совершении на них разбойного нападения и ограбления (ювелирные изделия, деньги, личные вещи), а в срок с середины октября до середины ноября было совершено 441 аналогичное преступление, треть из них — со снятием верхней одежды и шапок.

Большинство преступников, как известно, наркоманы. Только на официальном учете в городе состоит 5200 человек, но специалисты (в том числе и сотрудники уголовного розыска) уверены, что эту цифру нужно смело умножать на 10. Деньги нужны чаще всего на очередную дозу, поэтому от краденых вещей стремятся избавиться как можно быстрее.

Существует несколько категорий лиц, которым обычно продается ворованное: реализаторы в киосках, на оптовых базах и вещевых рынках, таксисты, водители автобусов междугородных маршрутов на автовокзале, а также многочисленные скупщики с табличками о покупке золота, долларов и прочего. Вещи при этом сдаются дешевле их стоимости, но привлечь к ответственности за их приобретение бывает очень сложно, так как человек всегда может сказать, что не знал, купленная вещь или краденая. Штраф, который налагается по решению суда на скупщика, если его вина установлена, равен размеру всего одной минимальной заработной платы (83 рубля 49 копеек). Если же он нигде официально не работает, то и взять-то с него по нашему законодательству нечего.

— Мы уже знаем в лицо практически всех скупщиков с улицы Вайнера, — говорит заместитель начальника оперативно-сыскного отдела ГУВД Екатеринбурга Андрей Анферов. — Они здороваются, но кроме «профилактической» беседы мы зачастую ничего с ними сделать не можем.

Поэтому в милиции считают, что задерживать надо прежде всего тех, кто сбывает товары. Однако пять работников специализированного подразделения — явно мало на весь Екатеринбург.

— Если я направляю их в один район города, — рассказывает начальник оперативно-сыскного отдела Абдухалимжан Разиков, — то получается, что прикрыт только он. Сегодня, к примеру, автовокзал, завтра — улица Вайнера или железнодорожный вокзал. Конечно, в отдельных случаях я прошу помочь тех из сотрудников, кто занимается карманниками, и тогда все мы работаем по «сбыту».

Одна из форм работы — рейды. Однако нередко возникают проблемы с автомобилями, на которых оперативники должны в такие рейды отправляться, — почти все они требуют ремонта. И приходится милиционерам вести подозреваемого до УВД пешком или везти на общественном транспорте — на основании действующей пока льготы по бесплатному проезду. Возможно использование личных автомобилей, но это не лучший выход.

Лучше «брать» подозрительных элементов во время совершения сделки, хотя этим можно и пренебречь: по закону милиция имеет право задержать любого для установления личности при попытке этой личности сбыть какую-то вещь. Краденая она или нет, выясняется в ходе дальнейшей беседы, подозреваемые чаще всего сами рассказывают всю правду. Обычно при задержании проверяется еще и адрес человека, не находится ли он в розыске; звонят также в райотделы, чтобы узнать о случившихся кражах.

За десять месяцев 2000 года в подразделение по предотвращению сбыта чужих вещей для проверки было доставлено 411 человек. При этом раскрыли 64 уголовных преступления (кражи, грабежи, вскрытие автомашин и так далее). Иногда сотрудники подразделения проводят рейды совместно с ОБЭП и милицией общественной безопасности. В ходе операции в июле этого года на учет было поставлено около 130 человек, большей частью скупщиков. Многие были привлечены лишь к административной ответственности, но тем не менее количество желающих купить золото и прочее на наших улицах уменьшилось.

...В минувший понедельник, несмотря на крепкий мороз, группа по предотвращению сбыта краденого выдвинулась на очередной рейд. Объектом на сей раз стал автовокзал и рынок возле него. Отправились туда на машине.

...Трое молодых людей остановились около реализаторов зимних сапог и предложили им купить... банку варенья. Милиционеры внимательно наблюдали за ними, но задерживать не стали.

Еще целый час они «гуляли» по улице, изредка заходя погреться в здание автовокзала. Наконец ожидание было вознаграждено. Двое прилично одетых молодых людей лет 20—22-х зашли на территорию рынка. Один из них нес большую черную сумку. Другой шел сзади, явно нервничая и озираясь по сторонам. «Опера» заметили их сразу, а после того как те стали общаться с реализаторами, подошли и попросили проехать для проверки в УВД. Не оказывая сопротивления, подозреваемые сели в машину.

Они были допрошены сразу, в разных кабинетах, Выяснилось, что оба наркоманы и уже ранее сидели за кражу. В сумке — несколько рядов скотча, который был украден с места работы одного из них. Но представители фирмы заявление о краже писать отказались, и воришки вскоре были отпущены.

Так везет немногим. Недаром комнату оперативников «украшает» надпись на одном из сейфов: «Отсутствие у вас судимости — это не ваша заслуга, а наша недоработка».

Константин ПЕРМИНОВ

РЫЖЕБОКИЕ ДИВЕРСАНТЫ

За окном антрацитом темнеет ночь. Хозяевам квартиры не спится — то ли совесть мучает, то ли съел кто что-то не то, не суть. Поднявшись с кровати, бредет сонный домочадец на кухню и, зевая, нащупывает на стене нетвердой рукой выключатель. Щелк — и весь сон сполз с хозяина, растворился без следа. О, Господи, что же это? Везде, где только можно, на всем многообразии кухонных плоскостей кипит жизнь. Количество участников строительства Вавилонской башни, по сравнению с поздним ужином тараканьей диаспоры, кажется невинной возней в песочнице соседских ребятишек.

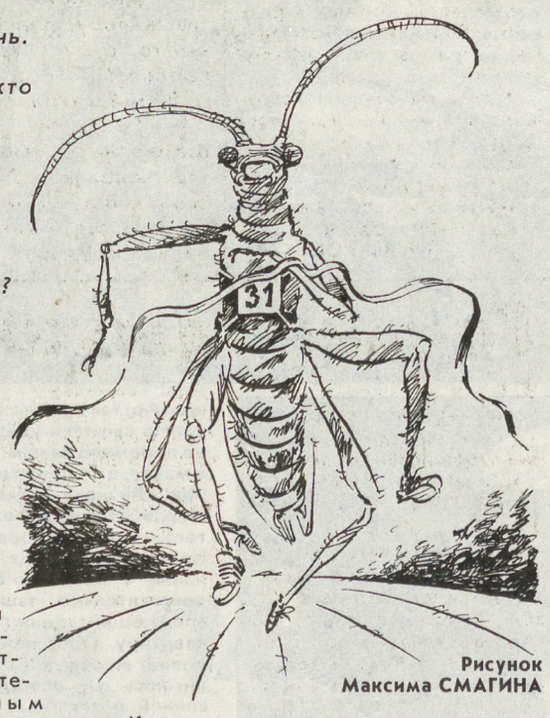

Рисунок Максима СМАГИНА

Кухонные подпольщики

Пока ошеломленный хозяин хватается за тапочек и лупит им по стенам, столам и полу, подавляющее большинство тараканьих голов успевает отойти в укрытие. Три-четыре бездыханных насекомых остаются на поле брани, причем порой и матерной. Затаившись, ждут в щелях уцелевшие особи, зная, что вспыльчивый квартировладелец покараулит немного да и отправится спать. Не впервой.

Человек, как бы он ни был одинок, на самом деле окружен в своих стенах целой компанией различных насекомых, редко, правда, симпатичных. Да и общение с ними вряд ли когда перейдет из разряда военных действий в эпоху мирного урегулирования процесса интеграции на кухне. По сути своей хозяева творят ежедневный геноцид насекомых: химические атаки, хитроумные ловушки, обрекающие их на медленную смерть, отравление пищи и источников воды, бактериологическое оружие, а также беззастенчивое убийство их женщин и детей. И это при том, что большинство колоний насекомых основаны аж во времена строительства или первых заселений домов. Так что это еще спорный вопрос, кто может по праву считать себя хозяевами жилища, но из-за малости своей, скудости ума и неорганизованности насекомые за себя постоять не могут и приходится им жить в вечном страхе за свою, и так недолгую, по человеческим меркам, жизнь.

Тараканы — наиболее распространенные в наших или соседских квартирах существа. С появлением в домах парового отопления жизнь их, как и человеческая, стала протекать с меньшими осложнениями. Дело в том, что квартирный градус редко когда опускается ниже плюс пяти, предельной температуры для тараканьего организма. В деревнях с ними боролись, в основном, как раз морозами. Зимой все человеческое семейство на парутройку дней переезжало к соседям, тараканы же гибли, поскольку топить печку самостоятельно они так и не научились. С паровым отоплением сложнее, его посреди зимы так просто не отключишь, да еще на столько, чтобы промерзли перекрытия и стены — сама отопительная система накроется окончательно. Хотя вот в Приморье, похоже, как раз с тараканами и борются, только истинную причину скрывают, чтобы не породить зависть соседних регионов.

В природном мире насчитывается около трех тысяч видов тараканов, проживающих почти в полном составе в лесах и тропиках. На территории СССР их было около 50 видов, в России осталось и того меньше. В нашей области, кроме рыжего прусака, обитают еще лапландский, очень смахивающий на своего одомашненного собрата, и лесной. Тараканы проживают практически на всей планете, но в Европу они пришли из Азии в конце 17-го века. Появление их в России совпало с одной из очередных войн с германцами, отчего неожиданно появившееся насекомое и прозвали прусаком. Причем прозвище это появилось, скорее, не из исторической справедливости, а патриотической. Наш таракан — существо блеклое и, в общем-то, бесталанное. В тропиках есть водный таракан очень яркой расцветки, умеющий надолго заныривать в воду, существуют и певчие тараканы — если его осмелиться взять в руки, он начинает скрипеть и пищать. Не арии, конечно, а так, что-то из своего тараканьего фольклора. Самый большой таракан проживает на острове Маврикий — размером с небольшую мышь, но плоский. Один из самых маленьких водится в тропических муравейниках, но даже для его обитателей он — таракан в полном смысле этого слова. Питается крошками с муравьиного стола, а переезжает в другое жилище вообще на голове муравьиной самки, когда она взлетает из старого, чтобы организовать новое жилище.

— Раньше, — рассказывает старший научный сотрудник Института экологии растений и животных УрО РАН, кандидат биологических наук Владимир Ольсванг, — в наших краях обитал черный таракан, проживающий ныне в дикой природе Крыма. Он был покрупнее, но рыжие его собратья постепенно вытеснили черных сородичей почти отовсюду. Пожирая его личинок, они поставили одомашненный вид практически на грань вымирания. Я помню, был один частный дом в Екатеринбурге, где водился черный таракан, его жители даже торговали этими насекомыми, продавая пойманных в лаборатории биологических факультетов. Но это было давненько, и живет ли он где-нибудь сейчас, неизвестно. Из домашних есть еще и американский таракан, он тоже более крупный, но у нас он также не водится, вернее, попадая с оказией в Россию, не приживается, не выдерживая конкуренции с нашим, отечественным.

Вся жизнь в борьбе

Самцов и самок на внешний вид неспециалисту различить достаточно трудно. Частенько женскую особь этого насекомого можно отличить по оотеке — коробке, сумке, торчащей у нее... в общем, сзади. В этой емкости она вынашивает приплод — около четверти сотни тараканят. Когда мальцы уже готовы к самостоятельной жизни, соединение между оотекой и самкой ослабевает, и она где-то по пути теряет свой ценный груз. Хотя иногда, почувствовав угрозу своей жизни, она специально бросает негабаритный короб и пускается в бега, оставляя младенцев на прокорм агрессору.

Сброшенная самкой и не уничтоженная врагом оотека какое-то время лежит, затем потихоньку из нее вылезают маленькие белые букашки — созревшая для самостоятельной жизни поросль. Спустя несколько часов они темнеют и начинают искать чего бы пожрать. Чтобы достичь своего совершеннолетия, тараканчику нужно уцелеть в течение полугода, и тогда перед ним откроется вся прелесть личной жизни. Но срок развития во многом зависит и от окружающей среды. Тараканы — звери теплолюбивые, при +25°С они вырастают за 175 дней, а при +30 — уже за 75.

Мнимые альбиносы

Почему-то считается, что тараканов в наших домах существует несколько видов: рыжие, серые, белые и даже прозрачные.

— Да, действительно, — замечает Владимир Ольсванг, — иногда нам звонят в институт самые разные люди и пытаются узнать, как им бороться с белыми тараканами и что это за новый их вид. На самом деле обычный таракан несколько раз в своей жизни становится, правда, ненадолго, белым. Дело в том, что у таракана, как и многих других насекомых, есть твердый хитиновый покров, а расти ему все же необходимо. И вот время от времени под панцирем у него образуется новая шкурка, только еще мягкая и бесцветная. От старого покрова он освобождается и на несколько часов остается абсолютным блондином. Раздувается, чтобы после было побольше места, и ждет. Спустя время начинается пигментация и он покрывается естественным своим цветом. Кстати, только последний его «панцирь» оборудован крыльями, благодаря которым он свободно может планировать с любой высоты. Так что я обычно советую всем, кто сообщает нам в институт о сенсационной находке таракана-альбиноса: подержите его в банке, и если через пару-тройку часов не порыжеет, несите к нам — это действительно будет новое слово в науке. А вообще альбиносы среди тараканов пока не встречались, но если задаться такой целью и поискать — вполне, может быть, и удастся обнаружить. Так что это место в истории еще пока свободно.

Попадаются иногда и действительно, на первый взгляд, странные особи, но, как оказывается после, или это беглые тараканы из зоомагазинов, или попавшие к нам из тропиков с грузом фруктов. А о каких-либо мутациях или гибридах говорить не приходится — это попросту невозможно.

В вопросах питания тараканы непривередливы, в большей степени любят углеводистую пищу — «хлеб да каша — пища наша». Обожают и воду из-под свежего мяса, в случае появления хозяина продукта с неохотой отрываются от этого лакомства и прячутся неподалеку — очень уж вкусно. Не могут обойтись тараканы и без воды. Именно поэтому основные их поселения расположены на кухне или в ванной. Обитающие в других комнатах ходят на водопой в цветы. По этой же причине нежелательно оставлять воду в открытых банках и полный чайник на ночь. Или хотя бы не пить ранним утром из носика, так как в этом случае есть все шансы ощутить проскальзывающего в горло, изо всех своих слабых сил сопротивляющегося и ошалевшего от страха таракана. Вреда, конечно, нет никакого — мясо есть мясо, — но настроение будет испорчено надолго.

Врагов у этих насекомых, кроме, пожалуй, человека, практически нет никаких. Хотя существует в природе один жучок — паразит тараканов, эта хитрая бестия подбирается к оставленной полной личинок оотеке и, пробираясь внутрь, жрет этих самых младенцев. Но судя по количеству тараканов в домах, эти жуки у нас особенно не водятся. Да и сами тараканы иногда предпочитают сожрать потомство, нежели томиться от голода. Что нашел, то и съел — пусть и не так вкусно, но зато сытно.

Кажется, чего там, таракан съест-выпьет разве что крошку хлеба да каплю воды. Однако челюсти у них все же ощутимые. Они, например, кусаются. Не очень, конечно, больно, но чувствуется. Правда, для того чтобы они решились попробовать человека, нужна и численность их немалая, и плоть людская, вкусно пахнущая. В армии, помню, спасу от них не было, особенно на кухне. Она у нас бытовала в отдельно стоящем строительном вагончике. Там стены — две фанеры, посередке утеплитель. А внутри вагончика тепло, плиты круглые сутки греют, еды навалом — благодать. Чуть задремлешь — руки готовы начисто отгрызть. Когда вагончик тот таломали по причине аварийной ветхости, стены сплошь были черные — по всему периметру в два-три слоя. Вот это зрелище!

Существует мнение, что тараканы по сути своей безвредны. Противно, конечно, но терпимо. И на самом деле эти насекомые не опасны, чего не скажешь о заметных результатах их жизнедеятельности, а точнее — экскрементах. Во-первых, в засохшем виде — это один из неслабых аллергенов, и порой люди годами мучаются от аллергии, даже не подозревая о том, кто является виновником их болезни. Во-вторых, в кишечнике таракана существуют особые микробы, помогающие переварить ему всю дрянь, что он жрет. Но они попадают, опять же с тараканьим навозом, наружу. Поэтому в квартире с их помощью могут завестись некоторые патогенные микробы. Если таракан отъел несколько крошек от буханки — эти микроорганизмы уже в хлебе. Да он и портится из-за этого моментально.

Меловой круг

Борьба с тараканами — дело не сиюминутное, это война позиционная, до последнего момента неизвестно, кто кого. Знаменитый отечественный «Дихлофос» уже давно не используется — вред от него для людей не меньший, чем для тараканов, а современные аэрозоли — вещь своеобразная. Для того чтобы прикончить насекомое, нужно гоняться за ним, покуда на него не прыснешь из баллончика. А заливать места их еженощных посиделок — дело бесполезное: как только жидкость окончательно испарится, эти наглые беспозвоночные будут вновь отдыхать там, где они привыкли.

Особенно модно сейчас пользоваться ловушками с различными ядами: один, мол, отравится и остальных заразит. По мнению специалистов, это все рекламные трюки. Таракан — существо индивидуальное: пожрал — и спать, какое ему дело до остальных. Вот муравьи — это да, они граждане муравейника со своими обязанностями, правами и иерархией. Насытившись где-нибудь, добропорядочный муравей, встречая на дороге соплеменников, отрыгивает им немного на пробу и объясняет, где лежит то, от чего он откусил.

Домики с клейкой основой собирают на своих «жилых» метрах особо жадных тараканов. Один влип, а второй по нему до приманки дополз, а не второй, так третий. Самка за полгода может снести три коробка, то есть примерно сотню новых таракашек. Все не приклеются, так что смысла особенного и в этих липких домиках тоже нет. Не подходят они для кардинальных военных действий, а годятся лишь для сдерживания тараканьей популяции.

С этими рыжими наглецами успешно борются домашние — они же фараоновы муравьи. Пожирая их личинок, они потихоньку сживают со свету всю диаспору. Но заселить в дом муравьев, чтобы избавиться от тараканов, более чем неразумно. Фараонова муравья извести еще сложнее, он может жить даже в стене, прокладывая ходы в кирпичной кладке.

Наиболее эффективным средством для сокращения поголовья этих вредных насекомых все же остается меловой карандаш. Лет десять назад первые их образцы попали к нам из вовремя подсуетившегося Китая. Сейчас их успешно изготавливают и в России. Важно лишь, чтобы карандаш был свежий, да и проведенная им полоса через два дня уже теряет свои поистине волшебные свойства. Он более безопасен, так как избирателен — действует только на беспозвоночных, и поэтому менее токсичен для человека и домашних животных, чем, например, различные аэрозоли. Но не стоит забывать, что почувствовавшие травлю тараканы могут свободно пойти ночевать к соседям или даже выйти подышать свежим воздухом на улицу, подождать, пока проветрится. Частенько они ходят и просто в гости в другую квартиру — посмотреть условия жизни и, может быть, остаться. О маршрутах и путях сообщений они особенно не задумываются — по вентиляции или через форточку прямо по стене дома.

Чтобы узнать, сколько у вас в квартире тараканов на самом деле, ничего высчитывать не нужно. Включите свет на кухне, в ванной среди ночи. Скольких увидите — все ваши. Тараканы — законченные индивидуалисты, поэтому они добывать пропитание ходят все — каждый на себя. Хотя жить стараются одной большой кучей, вернее, слоями — им так кажется удобнее, безопасней, да и просто привыкли. Старая тараканья традиция. Но слоятся они обычно в таком месте, где до них так просто не добраться. Чтобы приблизить свою квартиру к бестараканьему эталону, необходимо запастись терпением, временем и ненавистью к этим вездесущим рыжим прусакам. Одной химией делу не поможешь.

Сергей АНТОНОВ

НА МЕНУ!

Лиза ДАЛЬ: «СВОЙ ДОМ ОН ЗАКРЫЛ ОТ ВСЕХ»

С Олегом я прожила счастливую жизнь. Не прилагая особых усилий, он сделал меня совершенно другой: я забыла о прежней Лизе Апраксиной и одолела профессию жены Художника, которому трудно. Хоть и научилась смотреть на все его глазами, жить его делами, все равно он так и остался для меня загадкой. Прекрасной. Я умерла вместе с ним. Сохранилось нечто, что знает о нашей жизни. Когда думаю о прошлом, вспоминаю их — Лизу и Олега, а не себя и его.

Олег Даль появился в моей жизни на фоне моего романа с Сергеем Довлатовым.

Я работала с Григорием Козинцевым на его фильме «Король Лир» монтажером. Великий режиссер дружил с дедом и знал меня с пеленок. Я поехала со съемочной группой в Нарву. Даль, который играл Шута, жил через номер от меня. Однажды я ему показывала отснятый материал, он был таким тихим, вежливым, не заигрывал, как принято у актеров, с монтажницами. Выглядел очень забавно. Для роли ему выбрили голову, а отросшие волосики выкрасили в желтый цвет. Круглая желтая головка на тонкой шее, синие глаза и совершенно нематериальная фигура: в нем было скорее теловычитание, чем телосложение. Какое-то стилизованное совершенство! Его хотелось обнять и согреть — усталого мудрого мальчика с добрыми глазами. Олега еще в училище звали Арматурой и Шнурком.

Как позже выяснилось, он совершенно меня не зафиксировал: «Ты знаешь, я шел однажды по улице Нарвы, увидел девушку и сказал сам себе: «Вот это моя баба». Только потом, много позже, он понял, что девушка на улице и я в монтажной — это одно и то же, хотя мы здоровались на площадке и встречались в гостинице.

19 августа, в свой день рождения, я пригласила всю группу в ресторан. Олег в том же ресторане ужинал, потом, увидев знакомых, подсел к нам. В конце вечера он пригласил меня танцевать, потом мы гуляли, в гостинице расстались. Я пошла в другой корпус к своему оператору Йонасу, а под утро, возвращаясь, споткнулась в холле о лежавшее на коврике длинное тело Олега. Когда присела и стала его поднимать, он закричал: «Эта улица моя!»

Вышла горничная: «Бесполезно, я уже пыталась». Я все же потащила угловатое тяжелое тело наверх, пару раз мы с ним упали, наконец добрели до его номера. Сели у окна, шел дождь, Олег протрезвел, спел мне песню про дожди, и было просто хорошо. Он показался мне ужасно интересным, неожиданным.

Потом Олег стал за мной ухаживать, наверное, это заметили окружающие. Помню, получила от своего оператора письмо, в котором он горько пошутил: «Чувствую, что скоро буду издольщиком, вернее, издальщиком». Олег вернулся в Москву, в театр, а мы остались снимать «Лира». Прощаясь, он вдруг пригласил: «Приезжайте». И я решила отправиться в Москву — мне было важно выяснить, зацепило меня или нет.

Приезжаю и в тот же вечер звоню в «Современник» за кулисы и прошу Олега. Он подошел. «Здравствуй, это Лиза», а мне в ответ холодно: «Какая Лиза?» В ту же ночь я села на поезд, вернулась в Ленинград и поставила на нем крест. Когда же через месяц он приехал досниматься, то бросился ко мне с объятиями как ни в чем не бывало. Об этом случае я напомнила ему только после женитьбы. Он сказал: «Когда я работаю, я даже с Папой Римским не стану говорить. Хорошо еще, что по матушке не послал!»

...Сережка Довлатов, тем не менее, продолжал появляться. Как-то мы с ним сидели на кухне, и вдруг раздался телефонный звонок: «Это Олег. Можно я приду?» Мы всей компанией пили водку, и вдруг в какой-то момент я поняла, что они пересиживают друг друга. А мне так захотелось, чтобы остался Олег! Я ему, улучив момент, шепнула: «Уходи вместе с ним, а потом вернись». Он недовольно дернул плечом и сделал злое лицо: «Зачем?» — «Ну, пожалуйста!» Они ушли вместе, правда, в дверях долго расшаркивались, а через некоторое время Олег вернулся.

Утром ему надо было срочно лететь в Среднюю Азию, и в пять утра он меня растолкал: «Пойдем разбудим Ольгу Борисовну, я хочу попросить твоей руки». Мы ее, бедняжку, разбудили, она спросонья сказала: «Олег Иванович, здесь не второй этаж, вы, как Подколесин, не сможете выпрыгнуть в окно! Могли бы и до утра подождать». Днем мне на работу позвонил обиженный Сережа, который, оказывается, выследил Олега: «Как подло ты меня вчера выставила! Что ты в нем нашла?» — «Сережа, я за него выхожу замуж». — «За этого крашеного щенка?!» Олег действительно едва доставал до плеча могучего Довлатова.

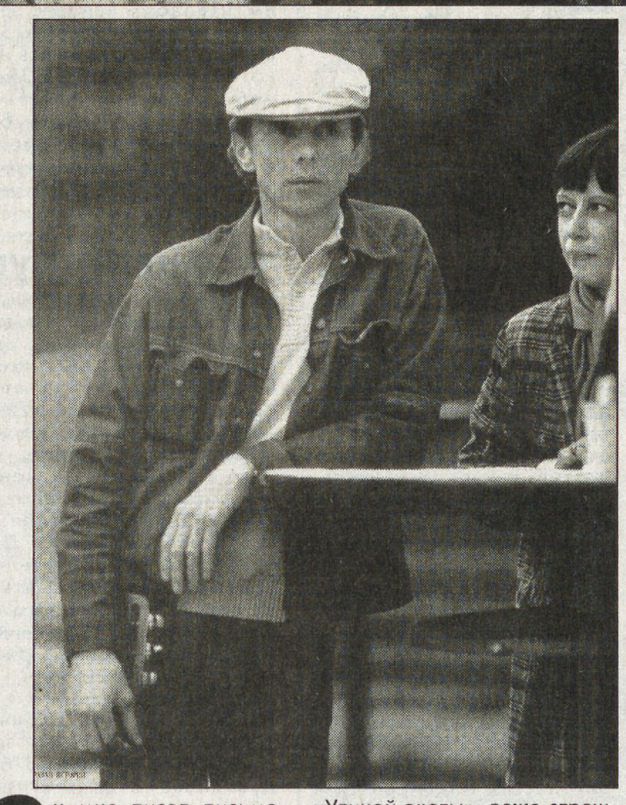

Он мне писал письма, очень лиричные, добрые, я влюбилась в него благодаря этим письмам. Когда он приехал, мы отправились в загс. Помню, я замерла на мгновение, заполняя графу о смене фамилии, и посмотрела на него. И поняла, что он хочет, чтобы я стала Даль. После загса пошли в кафе-мороженое, выпили шампанского. На свидетельстве о браке Олег размашисто написал: «Олег + Лиза = Любовь». Нам дали три дня на медовый месяц. Это были счастливые дни, потом начались очень трудные будни, которые растянулись на два года...

Олег страшно пил. При этом делался похожим на Зилова из «Утиной охоты», даже страшнее. Себя он не способен был убить, но меня как-то чуть не зарезал. В Горьком на гастролях у него начался тяжелый запой, такое, знаете, недопитое состояние, когда человек совершенно озверевший. Было очень жарко, я лежала в номере в одном купальнике. Он водил ножом по моему животу и говорил: «Ну и что! Мне наплевать, я все равно жить не собираюсь». Насколько он был тонок, интеллигентен, великодушен, настолько же страшен, грязен и жесток в пьяном кураже. Я не спала, мучилась, пряталась, когда он приходил домой в хлам пьяный, с ним возилась Оля. При этом он был необычайно чистоплотен. В какой бы стадии ни находился, первым делом шел в ванную. Оля боялась, что он сорвет колонку, и всегда говорила: «Олежечка, ты не набрасывай крючок. Ляг в ванну, набери воду и позови меня. Я тебе помогу». Однажды Оля заходит в ванную и видит картину: лежит Олег Иванович во всем своем великолепии в холодной воде с погасшей сигаретой во рту и спит блаженным сном, даже не включив запальник. Она закрыла воду, наорала на него: «Я женщина, а ты лежишь передо мной в натуральном виде!» Помогла ему встать, накинула халат и положила его спать. Я в эту ночь спала на раскладушке.

Денег не было, мы забыли, что такое кофе, продавали с Олей вещи, которые нам присылали из Франции. И как-то, когда он меня чуть не придушил и я, вырвавшись, просидела до вечера на чердаке, Оля, не выдержав, сказала ему: «Олег, уезжай в Москву» — и дала на дорогу 25 рублей. Надо сказать, что он очень красиво ушел: помылся, элегантно оделся и зашел к нам на кухню: «Все. Поехал. Могу у себя оставить ключ от квартиры?» — «Да». Я уже опять его любила, сердце обливалось кровью, так мне было его жалко. Но все-таки удержалась и не побежала за ним. Это было в марте, а 1 апреля вдруг звонок: «Лизка, я зашился на два года!» «Это не повод для шуток!» — резко оборвала я его. Но это была правда, он в компании с Володей Высоцким действительно зашился. На следующий день вхожу в квартиру, Олег стоит у окна, делает жест рукой, я останавливаюсь. Он поворачивается спиной, расстегивает штаны и показывает заплатку на заднице: «Вот моя торпеда!» После торпеды прежний Олег исчез надолго, словно его и не было. Началась настоящая счастливая жизнь...

Последние десять лет, что мы прожили, он периодически запивал, когда у него кончался срок, потом опять подшивался и не пил годами. Предложить ему зашиться было невозможно, на это должен был решиться он сам. Говорил так: «Три дня не выпускай меня из квартиры, буду плакать, просить — не слушай. Через три дня едем к врачу». Он никогда не устраивал пьянок дома — если хотел выпить, уходил из дома в ВТО, ЦДЛ, Дом кино. Терпеть не мог пьяных актерских компаний.

Когда Олег появился в «Современнике», то почти сразу же женился на Нине Дорошиной. Они вместе снимались в фильме «Первый троллейбус». Дорошина долгое время была возлюбленной Олега Ефремова. Когда они с Ниной стали любовниками, Даль даже испугался: «Что я делаю?! Я увожу женщину у своего кумира!» В самый разгар их свадьбы Ефремов, уже хорошо принявший, сказал: «Ну, Нинок, посиди-ка у меня на коленях». Она села. Собственно, на этом свадьба и кончилась. И началось его прикладывание к бутылке. К тому же в театре в ту пору все поголовно очень сильно пили. Они с Ниной прожили какое-то время, она несколько раз пыталась покончить с собой, он ее таскал в Склифосовского, потом женился на Тане Лавровой, но тоже неудачно. Как-то мама спросила у него о причине развода, он ответил кратко: «Она была злая». И все, о Та-не больше ни слова. Он не был бабником, хотя в него влюблялись безумно.

Он вообще отличался необыкновенным благородством. В нем чувствовалась порода. Недаром ведь, когда он пришел учиться в Щепкинское, педагог сразу ему посоветовал: «Пойди в Третьяковку и посмотри, каким ты будешь в старости». Он имел в виду «Портрет Даля в кресле». У Олега часто спрашивали, не родственник ли он Владимиру Ивановичу Далю, автору знаменитого словаря. После смерти Олега в Ленинграде была проведена специальная криминалистическая экспертиза, которая сделала вывод, что он — правнук Даля в пятом колене по побочной линии. Ветвь великого Даля оборвалась на Олеге. Сам Олег на вопрос, есть ли у него дети, однажды ответил так: «Этого я не знаю». За что ему сильно попало от руководства общества «Знание», которое устраивало эту встречу: «Как это не знать, есть ли у тебя дети? Это просто безнравственно!» Кстати, на той же встрече ему прислали записку: «А правда, что Высоцкий — еврей?» Он прочитал вслух и спросил: «А что это такое?»

Так вот, Ефремова Даль до определенного времени боготворил, но не простил ему ухода, измены «Современнику». Они в 1977-м вместе летели в Чехословакию. Олег немножко выпил, подошел к Ефремову и спросил: «Олег Николаевич, почему вы не застрелились?» Он был убежден, что Ефремов сам себя предал. У него были дворянские представления о чести.

Вся его родня по матери — потомственные учителя, а отец — крупный железнодорожный инженер, партийный человек. В детстве Олег мечтал стать летчиком, но еще в школе сорвал сердце игрой в баскетбол. В какой-то момент вдруг понял, что если станет артистом, то будет и летчиком, и любимым Печориным. Родители совершенно не понимали его желания стать актером. Мама Олега часто говорила: «Что это за профессия — кривляться на сцене?» Когда он все же стал артистом, они хотели, чтобы сын играл директоров заводов или секретарей райкомов и получал звания. А он предпочитал сказки и Шекспира.

Олег, после того как «зашился», «снял» меня с работы. Я часто заводила разговор о службе, но он всегда отвечал на это: «Те сто рублей, которые ты заработаешь, я и сам в дом принесу. Хочу, чтобы ты всегда ездила со мной на съемки». Мне было так трудно вначале! Однажды за обедом он заметил, что я не ем, и спросил: «В чем дело?» — «Не могу есть чужой хлеб». Он ответил: «Больная — лечись». После этого я поняла, что хорошая жена — это тоже профессия. Я побывала с ним во всех экспедициях, и он знал, что в гостинице его всегда ждут горячий чай, крепкий кофе. Как шутила одна наша общая подруга: «Ты по-настоящему за мужем».

У нас дома было чисто и вкусно, он так хотел. Совершенно несовременный человек во всем — в своем отношении к жизни, к женщинам. Он был главой семьи: три его женщины и он (с нами стала жить его мама). Олег один работал на всех. Когда привозил из поездок деньги, широким жестом вынимал их из внутреннего кармана и веером швырял на пол. Он умел оставлять за дверью все, что не стоит вносить в дом, — запачкает. Вытирал ноги и входил, отбросив за порогом все сторонние неприятности, обиды, несыгранные роли, зависть коллег. Если он чувствовал, что у нас дома проблемы — кончились деньги, начались болезни, все вокруг мрачнеют, — бодро говорил: «Не вздухайте, старухи, все будет хорошо». И чтобы поднять дух своих женщин, придумывал себе роль — изображал старика. Весь вечер был старым-старым, даже когда оставался один в комнате (я специально подглядывала). Надевал потертый длинный халат, шлепанцы, шаркал ногами и все время подкашливал. Хулиганил по-стариковски, например, сидим перед телевизором, он подходит, поворачивается к нему задом и «пукает». И почему-то помню пронзительную мысль в голове: «Он никогда не будет старым!»

Многие удивлялись: «С ним так трудно жить!» Ничего подобного! Он был легкий, умел ценить и любить, умел жертвовать, никогда ничего не просил взамен. Редко дарил цветы, потому что не представлял себя идущим по улице с букетом. Помню, когда мы жили на Новаторов в «хрущевке», он заставил шофера такси подъехать к дому прямо по полю в страшных ухабах — Олег был с букетом и не хотел с ним идти через двор.

Он мог уговорить любого на что угодно! В Нарве, когда только начал ухаживать за мной, чтобы произвести впечатление, уговорил милиционера поехать с ним в Усть-Нарву и меня «арестовать». Мы с подругой только легли спать, как раздался стук в дверь: «Откройте! Елизавета Апраксина здесь живет?» Мы к окну — стоит «воронок», на переднем бампере сидит мужик в белом свитере. Моя подруга всплескивает вдруг руками: «Это Даль!» Я спускаюсь к нему и начинаю плакать. Он просто ахнул: «Боже! Извини! Не хотел тебя пугать. Выпил с ребятами и рассказал, что тут недалеко моя любимая девушка живет. Они согласились поехать и тебя в шутку арестовать».

Свой дом он закрыл от всех. Когда его спрашивали о славе, он отвечал, что мечтает о бронированной двери и бронепоезде, чтобы на нем ездить по Москве. Если его останавливали на улице старушка или ребенок с просьбой об автографе, мог забыть все — что у него спектакль, съемка, останавливался и долго разговаривал... А если девочки всякие... Он ненавидел, когда его узнавали, никогда не пользовался своей известностью, всегда ходил в надвинутой на лоб кепке и поднимал воротник. Однажды мы отправились искать ему теплое пальто. Пришли в комиссионку, копаемся, ищем, и тут девушки-продавщицы его узнали: «Олег Иванович, ну что ж вы нас не попросите? Давайте мы вам поможем — позвоним, когда будет пальто». Через некоторое время они действительно позвонили, мы приехали и купили хорошую меховую куртку. Олег заставил меня сунуть им деньги, они сопротивлялись, вышла целая история. А потом я просто забегалась носить девчонкам контрамарки в «Современник».

Он был требовательным, безжалостным к себе до злости, всю жизнь занимался самоедством. Он бежал впереди времени, а время так его и не догнало. Я никогда не говорила ему, что он гений, но, думаю, он сам об этом догадывался. Его характеризуют не сыгранные роли, а отвергнутые. У нас в туалете лежала огромная пачка сценариев, от которых он отказался. У него была масса предложений сыграть что-то партийное, советское, за которое он получил бы большие деньги, звания... Все отвергалось на корню. Ни за одну его роль сейчас не стыдно. Нет, Матвеевым он не был. Как-то на одном выступлении Даля по ошибке назвали народным артистом. Олег вышел после этого на сцену и сказал: «Вы знаете, тут вышла одна ошибочка. Меня назвали народным артистом, а я скорее инородный». У него всего одна премия за телевизионный фильм, и то посмертная: хрустальный кубок, очень тяжелый и нелепый. Мы в него цветы ставим. Олег был очень застенчивым человеком, скромным и работал не для благ и наград. Одну историю о нем мне как-то рассказал Миша Козаков. Они оказались в одном номере гостиницы вместе с Дином Ридом. Дин весь вечер пел и играл на гитаре и все хвастал при этом, сколько у него золотых дисков. Потом они выпили, и Олег сказал ему: «Нука, дай гитару». И запел, перебирая струны своими уникально длинными пальцами: «Эх, дороги, пыль да туман...» Рид выкатил глаза от восхищения: «Простите, а сколько у вас золотых дисков?» Олег добродушно усмехнулся: «Да пошел ты...»

Конечно, он не собирался умирать, но, как человек с очень тонким восприятием, последние полгода подсознательно чувствовал, что скоро умрет. Понимал, что Это будет, что он Готов, что Знает. Иной раз говорил мне такие вещи...

Нам повезло в конце его жизни — сняли по дешевке дачу в Монино. Пол-января и весь февраль прожили в чудном доме. Я как-то вошла из кухни в громадный зал: он сидел на полу и смотрел какой-то мультик по телевизору. Маленький и с таким грустным-грустным затылком. Я подошла сзади: «Что с тобой, Олежечка?» Он даже не повернулся: «Мне так жалко вас всех троих». Я поняла, что он имеет в виду наших мам и меня. Это было буквально за две недели до его смерти. Олег, между прочим, был очень скуп на слова. Когда мы уезжали с дачи, у меня разболелась печенка. Он никогда не любил говорить нежности, хотя страшно мучился от жалости. Я старалась незаметно скрючиться. Он неожиданно спросил: «Болит?» — «А, ерунда! Сейчас приедем, я тебя соберу в поездку. Найду кипятильник, приготовлю изюм, сухарики». Он меня вдруг перебил: «Нет, сначала ты залезешь в горячую ванну, выпьешь таблетку, налепишь пластырь... Тебе надо быть сейчас очень здоровой». А я даже не подозревала, что он знает, как я лечусь во время приступов. Это было за два дня до его смерти — 1 марта он уезжал в Киев на съемки. Обычно, чтобы скрыть жалость, он ворчал: «Ну вот! Опять съела что-то или подняла тяжелое. Будешь знать!» Последний месяц он, такой скупой на слова, разбаловал меня вниманием, словами и похвалами, чего не было за все десять лет.

Когда он умер, у нас начались долгие судебные разбирательства с его сестрой из-за квартиры. Мы когда-то съехались с его мамой и получили четырехкомнатную квартиру на Смоленке (Олег всегда мечтал жить в центре и чтобы из окна были видны крыши). Сестра Олега с мужем вдруг решили прописаться у нас. Они вы- крали его мать и от ее имени подали иск. Мы с Олей чуть не покончили жизнь самоубийством, нас спасла наша собака... В этой квартире я могу жить только потому, что блокадница — пенсия в тысячу рублей не позволила бы мне эту роскошь. Я не могу уйти из этого дома — здесь стены дышат Далем. Но и просить никогда ничего не буду — он бы мне этого не простил.

Вместе с ним в Киеве в его последнем фильме снимался Леонид Марков.

Потом он, говорят, рассказывал: когда в тот день актеров привезли после съемок на машине в гостиницу, первым вышел Даль и в ответ на общее: «До завтра!» сказал: «Прощайте!» Тогда все подумали, что он шутит. Наутро его не стало. У него было очень слабое сердце, во сне оно остановилось. Когда Олега нашли, кто-то вспомнил, как на похоронах Высоцкого Олег вслух сказал: «А теперь моя очередь». Он погиб в 39, в том возрасте, когда, скорее всего, умирают от пули. Даля действительно легко представить на дуэли: всю свою недолгую жизнь он был в состоянии неистовой драки...

Сейчас рядом с ним на Ваганьковском лежит моя мама — Оля, как сразу же после знакомства стал ее называть Олег, а вслед за ним и я. Они были необыкновенно близки — теща и зять. Оля в 92-м написала записочку: «Прошу мой прах развеять над могилой Олега». Мы с подругой выполнили ее завещание. В августе шли дожди, и мы, приезжая на кладбище, поражались: могила Олега долго была усеяна серебристым прахом его любимой Олечки.

У меня нет ощущения, что все закончилось, просто мы никак не можем пересечься: жизнь Лизы и Олега идет параллельно с моей.

Ирина ЗАЙЧИК
(«Караван историй»)

Драконий оскал китайских «триад»

ОТЕЧЕСТВО В ОПАСНОСТИ: НАДВИГАЕТСЯ «ЖЕЛТАЯ УГРОЗА»

Да последнего времени считалось, что грозной китайской мафии («триад») в России нет. События в Москве в прошлом году заставили сыщиков МУРа изменить свое мнение. Оперативники считают, что недавняя кровавая серия — это лишь прелюдия к мощной волне криминального беспредела.

МУМИИ И БАНДИТЫ

Зрелище, представшее сыщикам МУРа 12 июня 1999 года в одном из домов на 5-й Парковой улице, было не для слабонервных. Началось все со звонка одной из жительниц, обнаружившей на лестнице истекающую кровью китаянку. Судя по кровавому следу, раненая выползла из квартиры, находящейся в этом подъезде. Дверь в жилище была не запепта...

В квартире находилось четыре трупа, со стороны походившие на мумии. Тела были почти полностью обескровлены, кровь была аккуратно сцежена в тазик. Каждое тело с головы до ног обмотано скотчем. Под лентой — следы зверских пыток: кровоподтеки, порезы, ожоги. Головы жертв были размозжены. Все убитые были выходцами из Китая, некоторые из них находились в России по поддельным документам.

Несмотря на жестокость расправы, подобный «почерк» уже не был в Москве новостью. В апреле на территории ОВД «Преображенский» был убит бизнесмен из Китая, а в мае на Соколе — супружеская чета, приехавшая в Москву по коммерческим делам. Способы пыток и убийства совпадали один в один: расколотые головы, скотч, порезы и ожоги.

Во всех случаях преступники действовали очень профессионально и никаких улик сыщикам не оставили. Рабочая версия о том, что к убийствам причастны соотечественники погибших, оперативникам мало что давала. По некоторым оценкам, в Москве проживает до нескольких сот тысяч китайцев, большинство из которых въехали в Россию нелегально. Информаторов в среде азиатских иммигрантов у сыщиков не было: закон круговой поруки китайцы всасывают с молоком матери.

Отработка версий толком еще и не началась, когда в своей квартире в Новом Измайлове был найден мертвым специалист по восточной медицине, женатый на москвичке. Почерк был тот же. Правда, появилось и новшество — наручники.

В этот раз у сыщиков была зацепка: компьютер покойного. Оказалось, что примерным семьянином он не был, имел целый список знакомых проституток. Среди украинских путан существовала целая группа, специализировавшаяся на обслуживании китайцев. Сыщики вышли на их русского сутенера, который, по рассказам девочек, требовал от них наводки на богатых клиентов. Потом этих нуворишей кто-то «бомбил».

Сутенер поведал, что действительно промышляет разбоем. Взял на себя и убийство китайского знахаря, которого, правда, убивать не хотел — просто жертва не выдержала пыток. От других «китайских» убийств сутенер шарахался, как черт от ладана.

На фотографиях из личного архива сутенера фигурировали двое китайцев. Их опознали. Оба они носили русские псевдонимы — Олег и Дима. Одного из них удалось задержать по обвинению в рэкете, второй ускользнул в родную провинцию Фудзянь в Китае. В Пекин ушла ориентировка на беглеца. После этого среди оперативников МУРа зазвучало новое слово. Оно обозначало ту неведомую жестокую силу, которая стояла за китайскими уголовниками. Это слово — «триада».

ТИХАЯ ОККУПАЦИЯ

Пока мы с гневом слышим по телевидению о претензиях Японии на Курильские острова, наша страна теряет на Дальнем Востоке гораздо большие территории. Теряет в ходе тихой экспансии азиатских стран, население которых легально и нелегально перебирается на малоосвоенные просторы Восточной Сибири. Они создают здесь поселения, берут под контроль местный бизнес. И размножаются неслыханными темпами. Демографы предсказывают, что через 10—15 лет численность китайцев на российском Дальнем Востоке превзойдет численность русского населения.

А первые гости с Востока появились в нашей стране еще в допетровские времена. Они селились у торговых ворот в Москве, за что этот район на века получил название Китай-город. В советские времена азиаты въезжали в Союз по рабочим визам и использовались как дешевые трудяги на промышленных гигантах. Когда грянула перестройка, китайцы и вьетнамцы быстро смекнули, какие барыши может принести торговля их ширпотребом в России. Они стали подтягивать в крупные российские города соотечественников. Делалось это поначалу по турпутевкам. А когда разбогатевшие китайцы стали открывать в Москве различные предприятия, вернулись к рабочим визам-приглашениям. Правда, на поверку выходило, что в каждом китайском ресторане числится несколько сот работников, а реально трудится два десятка.

А начинался китайско-вьетнамский бизнес следующим образом. В Москве арендовались самые дикие общаги и фабрики. Нищие нелегалы работали за крышу над головой и пайку хлеба. Спали на полу по пять человек в комнате, зарплата распределялась из-под полы, чтобы уходить от налогов. Так что вместо обещаний о создании совместных российско-китайских предприятий смуглолицые пришельцы занимались банальной спекуляцией.

ТОРГОВЫЙ ДОМ

Сегодня в Москве действуют около десятка китайских торговых домов и семь вьетнамских. По оперативным данным, рядом с ними, помимо национальных ресторанчиков, функционируют нелегальные бордели и наркопритоны. Первоначально они создавались только для своих, но сегодня за большие деньги туда может попасть любой состоятельный ценитель экзотики.

Гости с Востока как огня боятся зачисток ОМОНа, которые чреваты разорениями. Но на действия милиционеров азиаты ни разу не жаловались, поскольку еще больше боятся проверок налоговой полиции.

Недавно в московском районе Люблино сотрудники ФСБ накрыли подпольную лабораторию, которая занималась изготовлением фальшивых виз и паспортов для граждан Китая. При обыске квартиры на Ставропольской улице были найдены около сотни изготовленных кустарным способом паспортов различных стран мира, куда китайские граждане пытаются вырваться транзитом через Россию, поддельные печати консульской службы Китая, МВД России и пограничной службы аэропорта «Шереметьево-2». После задержания хозяина лаборатории Линь Цзи Чжуна в квартире была установлена засада, в которую вскоре попали семеро его «сотрудников». Все они официально трудились в китайской торговой фирме. Кроме того, на квартире нашли списки соотечественников хозяина, которые уже обзавелись фальшивыми документами. Задержать удалось около 200 китайцев, у которых изъяты паспорта Японии, Южной Кореи, Великобритании, Португалии, Сингапура, Малайзии.

Сотрудники ФСБ считают, что данная лаборатория действовала около года и изготовила несколько тысяч (!) паспортов, обладатели которых давно живут в Европе. Чекисты затронули верхушку китайского национального бизнеса. Его схема состоит в следующем. Под видом представителей московских фирм по беднейшим южным провинциям Китая путешествуют агенты преступных группировок. Они предлагают крестьянам совершенно законно переселиться в Европу через Россию. Пакет документов для въезда в Россию стоит 3 тысячи долларов. Затем, чтобы уехать в Европу, надо заплатить еще столько же. Легальное оформление таких документов в консульстве обычно длится годами, и эмиссары от нелегалов — единственная возможность для простых китайцев переехать поближе к достатку.

Процесс миграции китайцев контролируется мафией. Есть терминология: «шито» — голова «змеи», «змея» — цепочка эмигрантов в западные страны через Россию. Отдельно взятый эмигрант, из которых состоит «змея», называется «ядза» — «утка». «Шито», беря деньги с родителей молодого человека, гарантирует его безопасность в ходе переправки в оговоренную страну. Если эмигрант — девушка, то «шито» защитит ее даже от домогательств мужчин.

Но большинство нелегалов едва набирают денег, чтобы переехать в Россию. Деньги «на Европу» они надеются заработать в нашей стране. Часто встречаются случаи, когда сами агенты кидают своих клиентов. Что делать бедному китайцу в чужой стране?

«ПЕКИНСКАЯ БРАТВА»

Китайцы на протяжении веков были нацией эмигрантов. В иностранных городах им почти всегда удавалось влиться в их жизнь, сохранив национальный колорит. Строились «чайнатауны» с китайскими ресторанами и пагодами, сообща раскручивался бизнес. По мере роста влияния трудолюбивой китайской общины коренные жители, как правило, начинали их, мягко говоря, недолюбливать. Случались и физические расправы с пришельцами.

Для самозащиты и для пополнения бюджета общины в прошлом веке создавались тайные боевые общества — «триады». Они карали обидчиков, пытали и допрашивали предателей, убивали неугодных. Постепенно «триады» стали заниматься обычным преступным бизнесом: рэкетом, наркотиками, проституцией. Наметился и выход из-под влияния общины. Получилась дисциплинированная и жестокая мафиозная структура, озабоченная главным образом получением прибыли. А с кого ее проще всего получать? Да со своих же родных китайцев, жиреющих на заморских харчах, у которых, кроме самих «триад», нет никакой защиты и которые никогда не побегут в иностранную полицию.

А теперь представьте себе географию расселения китайцев на земном шаре от Канады до Мадагаскара. Какой суммарный доход могут получать «триады» в виде дани с соотечественников?!

В России многие китайские предприниматели катаются как сыр в масле. Представьте, в Москву на китайскую базу, например, в Балтийском проезде, приходят фуры, под крышу груженные ширпотребом. Отсюда его развозят грузовиками и автобусами по всей России. Ни один налоговый инспектор никогда не разберется, какие товары «растаможены», какие уходят за черный нал. А если учесть, что вместо футболок и кроссовок, проходящих по документам, в фургоне могут оказаться шубы?

Чтобы заставить разбогатевших соотечественников платить, надо сначала нагнать на них страху... О восточной жестокости написаны тома. Самый свежий и яркий пример — «китайские» убийства в Москве с пытками и скотчем. Говорят, они достигли своей цели «с запасом». Перепуганные до глубочайшего ужаса коммерсанты готовы были платить кому и сколько угодно, только чтобы не оказаться обескровленным, истерзанным трупом в одной из московских квартир.

Раньше азиаты в России беспределом не занимались, грабили и убивали только своих. Сейчас все изменилось. На Дальнем Востоке осудили китайцев, убивавших своих коллег-челноков из России. В Красноярском крае азиаты похищали с целью получения выкупа детей местных бизнесменов.

В Америке, куда они добрались еще в начале века, поначалу было так же. А потом в Нью-Йорке, Чикаго, Лос-Анджелесе с удивлением обнаружили существование «триад», которые отодвинули на вторые позиции привычных сицилийцев. У китайцев оказался более воинственный нрав, они превосходили числом и организованностью. Сегодня «триады», наравне с японскими «якудза», занимают в преступном мире США главенствующую роль.

В России «триад» официально нет. Но уже много лет нашим оперативникам известна «пекинская» преступная группировка. Она возникла еще в начале 90-х из китайских нелегалов, которые занимались рэкетом, наркобизнесом, организацией борделей и грабежами в поездах Пекин — Москва. Возглавлял пекинцев легендарный «вор в законе» Ню Тун. Группировка действует в России и сейчас, несмотря на то, что Ню Туна и 70 (!) его подельников надолго упрятали за решетку. Известно, что поставщики нелегалов отстегивают долю в «общак» «пекинской» группировки, а из него деньги идут на нагрев попавших на зону китайцев.

РАБОТА ЗА «СВОИ»

Если даже в Москве насчитывается до миллиона нелегалов из стран Азии, то что говорить о наших восточных регионах. Нашествие тех же челноков-китайцев на Владивосток и Хабаровск сравнимо с иноземной экспансией. В этих городах на рынках преобладает иностранная речь, улицы пестрят иноземными вывесками. Уничтожается уникальная флора и фауна. Миллионы лягушек убиваются током через провода, опущенные в болота и озера, здесь же высушиваются и отправляются через границу. Вместе с лягушками погибает рыба. Местные власти, напуганные масштабами миграции, пытались ввести закон, ограничивающий въезд из соседних государств, но за пришельцев вступились простые горожане. Они, мол, дешевле продают товар.

В Москве только выходцы из Китая зарабатывают 200 миллионов долларов. Заработки эти, по сути, полукриминальные, поскольку с них не платится и десятой части налогов. Любопытная тенденция: китаянок и вьетнамок все чаще заменяют на нудной работе за прилавком наши соотечественницы. Азиаты могут позволить себе нанять для своего ребенка русскую няньку за 200 долларов в месяц. За несколько торговых сезонов, например, вьетнамский челнок может купить приличную квартиру в Ханое. Дома он пахал бы на нее дольше, чем обычно живут люди. Россия — страна чудес. Шутка писателя Задорнова о том, как нам за американские кредиты нанять их же самих, чтобы они построили у нас капитализм, сбывается с точностью до наоборот.

Китайские миллионеры в Москве шикарных особняков себе не позволяют — живут со всеми в общагах, чтобы свои в случае чего защитили. И только в казино у них пропадает обычная расчетливость. Говорят, могут, не моргнув глазом, проиграть несколько тысяч долларов. Видно, что спускают не последнее.

(«Вне закона»)

ПРОКЛЯТИЕ острова ПАЛЬМИРА

СО СТОРОНЫ ОН КАЖЕТСЯ НАСТОЯЩИМ РАЕМ

Находится Пальмира примерно в 1000 милях на юго-восток от Гавайских островов. Возможно, это последний из необитаемых островов на Земле. Со стороны он кажется настоящим раем: нетронутая природа, пышная тропическая растительность, лагуны и рифы, в которых кипит жизнь... И при этом ощущение беды, витающее в воздухе...

История Пальмиры являет собой цепь трагических событий. В 1798 году американское судно «Бетси», направляющееся в Азию, налетело на рифы недалеко от острова, не обозначенного на картах. Люди, пытавшиеся добраться до него вплавь, утонули или были съедены акулами. Чудом спасшиеся рассказывали потом, что ни за что больше не согласятся вернуться «на эту проклятую землю».

За два месяца их пребывания там из десяти человек остались только трое. Выжившие утверждали, что всех остальных погубил остров, который на самом деле представляет собой «живое существо, мерзкую тварь». Тем не менее местоположение острова было зафиксировано на карте, и в 1802 году он стал именоваться Пальмира — по названию корабля, разбившегося у его берегов.

В 1816 году испанская каравелла «Эспиранта», направлявшаяся в Перу, попала во внезапно разыгравшийся страшный шторм. Несомая ветром, каравелла наскочила на рифы и стала тонуть. Шторм сразу же стих. Экипаж приняло на борт проходившее мимо бразильское судно. Капитан «Эспиранты» тщательно нанес координаты всех рифов на карту, но, проплывая год спустя в этом же месте, он их не обнаружил.

В 1855 году недалеко от острова пропало китобойное судно. О нем долгое время не было никаких известий. Спустя некоторое время судно было найдено, но без команды. В 1870 году у берегов Пальмиры пропало американское судно «Эндженл». Трупы членов команды нашли потом на Пальмире. Все они умерли насильственной смертью. Но кто их убил, неизвестно. Моряки и в наши дни утверждают, что этот остров —проклятое место и его лучше обходить стороной.

«Меня всегда привлекали всякие аномальные места морей и океанов, а Пальмира — именно такое место», — говорит ученый Мершан Марин в своей книге «Тайны океанов». Он считает, что Пальмира обладает аурой живого существа, причем очень сильной и, несомненно, черной, но в то же время «остров притягивает, как магнит или сильнейший наркотик».

Погода там меняется почти мгновенно.

На Земле немало загадочных мест. Хотя «пальма первенства» среди аномальных зон нашей планеты по праву принадлежит Бермудскому треугольнику, небольшой островок Пальмира, затерянный в Тихом океане, может составить ему достойную конкуренцию.

Природа прекрасна, но великолепные лагуны кишат акулами, рыба несъедобна, так как водоросли в этих местах выделяют особые вредные вещества. Множество насекомых, среди них огромные москиты, а также ядовитые ящерицы, крабы.

В 1940 году остров был взят под юрисдикцию США. А во время второй мировой войны он использовался американским правительством для нападений на Японию. Один из солдат гарнизона, расположенного на острове, рассказывает, что, прибыв туда, посчитал себя везучим, так как место выглядело настоящим раем. Но реальность оказалась далеко не прекрасной. «На острове всем было страшно, — вспоминает он. — Среди солдат гарнизона было несколько загадочных самоубийств. Солдаты ссорились, случались драки и убийства».

Однажды над Пальмирой сбили вражеский самолет, который задымился и, падая, скрылся за пальмами. Военные пытались отыскать обломки самолета, но ничего не обнаружили.

После войны остров снова стал необитаемым, но продолжал манить к себе мореплавателей.

В 1974 году Грем Хугес и его жена Мелани отправились на Пальмиру на своей яхте. Сначала Хугес поддерживал связь по рации с диспетчерами на Гавайских островах. Потом связь оборвалась. Яхта вскоре была обнаружена у острова Пальмира. Но людей на ней не было. Спустя несколько дней тела супругов были найдены в песке недалеко от воды. Они были расчленены.

В 1981 году на Пальмиру отправился канадский яхтсмен Дилан Харрисон. Он собирался опровергнуть все слухи, но пропал без следа.

В начале 1990 года таинственный остров посетили яхтсмен-любитель Норман Сандерс и трое его приятелей. «Я не верил слухам о странностях, происходящих на острове, — рассказывал Сандерс позже. — Но мне пришлось убедиться на собственной шкуре в том, что Пальмира — одно из самых загадочных мест на Земле. Мы подошли к острову ночью. Странная тоска и одиночество охватили меня», — вспоминает Сандерс.

Встало солнце, и небольшой экипаж собрался на палубе. Оказалось, что все четверо почти не спали. День был великолепный. Но настроение было такое, что «хотелось прыгнуть за борт или повеситься».

Люди пробыли на острове около месяца, хотя рассчитывали провести там гораздо больше времени. Причину скорого отъезда Сандерс не скрывает: «За время пребывания на острове мы из друзей превратились в злейших врагов». Сандерс предполагал произвести на острове некоторые замеры, но приборы барахлили, а иногда и вовсе не работали.

Вернувшись из плавания, все члены экипажа обнаружили, что они отстали от времени. По их подсчетам, они вернулись 24 апреля, а на Большой земле уже было 25-е. Часы у всех участников экспедиции шли совершенно нормально и не останавливались. Куда же подевались целые сутки, так и осталось загадкой.

(«Мир приключений и путешествий»)

НА МЕНЯ

НА ДОСУГЕ

С точки зрения отдельно взятых барашков, ягнят и коз, нет такого понятия как хороший пастух.
Олдс ХАКСЛИ

Рисунок Максима СМАГИНА

Кроссворд

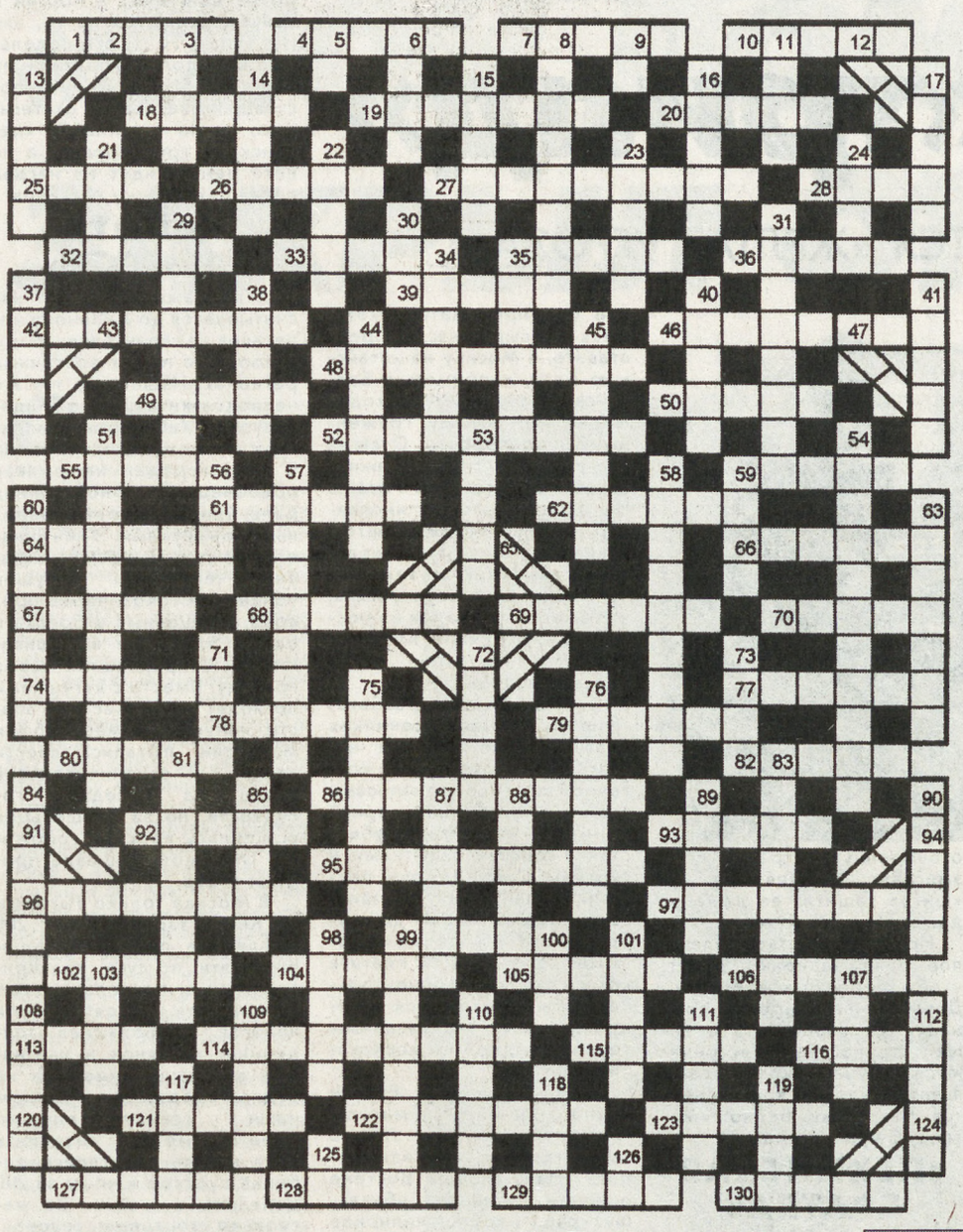

ПО ГОРИЗОНТАЛИ: 1. Французский сказочник. 4. «Дикий слон» из «Маугли» Р. Киплинга. 7. Работник в богатых домах. 10. Кладовая при избе. 18. Журавль. 19. Млекопитающее семейства оленьевых. 20. Пишущее перо. 25. Толпа, скопище. 26. Остров в Италии. 27. Хитрая помеха, уловка. 28. Старинные доспехи. 32. Земледелец в древней Руси. 33. Сказочный самолет. 35. Геодезический знак. 36. Русский детский писатель. 39. Прибыль (поварск.). 42. Итальянский живописец эпохи Возрождения. 46. Племянник сибирского хана Кучума. 48. Лицо, пользующееся признанием, влиянием. 49. Инертный газ. 50. Документ о страховании. 52. Декоративный кустарник, вид лиан. 55. Французский писатель-романист, 19 век. 59. Церковное вино. 61. Естественный или искусственный водопад. 62. Знаменитый оперный певец. 64. Консервативный метод работы. 66. Непериодическое издание в виде листов, открыток... 67. Убеждение, мировоззрение. 68. Плитка спрессованного материала. 69. Город в Свердловской области. 70. Религиозная община. 74. Род корневищных трав семейства сложноцветных. 77. Морской порт на Дальнем Востоке. 78. Войлок под седлом. 79. Рассказ М. Горького. 80. Эпизод в пьесе. 82. Размер оплаты за пользование чем-нибудь. 86. Совокупность партий музыкального произведения. 92. Удача в достижении чего-нибудь. 93. Ипподромные состязания. 95. Лицо, ведущее деловую переписку. 96. Денежная единица в Бразилии. 97. Желанный гость в домах невест. 99. Основа чего-нибудь. 102. Мальчик-подросток. 104. Музыкальный лад. 105. Кафтан из толстого сукна. 106. Узкий вытянутый морской залив. 113. Диалект определенной социальной группы. 114. Город в Шри-Ланке. 115. Вожак стаи из «Маугли». 116. Южное плодовое дерево. 121. Низкий барьер вдоль авансцены. 122. Центр Чукотки. 123. Единица силы света (устар.). 127. Порт в Португалии. 128. Учреждение связи. 129. Админ.-террит. единица РФ. 130. Стихия (по гороскопу).

ПО ВЕРТИКАЛИ: 3. Войско. 5. Место для душ грешников. 6. Церковь. 8. Спортсмен, играющий за команду другой страны. 9. Единица площади. 11. Богиня любви у славян. 13. Уральский сказочник. 14. Покоритель Сибири. 15. Потомок поселенцев на Дону, Кубани... 16. Орудие труда взломщиков. 17. Персонаж книги А. Линдгрен. 21. Земной рай (биб.). 22. Сибиряк, автор сказки «Конек-Горбунок». 23. Род старинного полевого укрепления. 24. Японская фирма по производству тяжелой техники. 29. Металлические удила при управлении лошадью. 30. Прядильное и масляничное растение. 31. Научный спор. 34. Доклад, сообщение. 35. Пищевой паек. 37. Создатель произведения. 38. Стихотворение А.С. Пушкина. 40. Временное жилье у северян. 41. Инструмент для резки стекла. 44. Стрелковое оружие. 45. Человек огромного роста. 51. Дерево семейства сосновых. 53. Нация, дольше всех сохранявшая родовой строй. 54. Близкий слуга, помощник из Уральских сказов. 56. Сын Дедала. 57. Международный язык. 58. Персонаж из «Ожившей легенды» Л. Адамс. 60. Научное сочинение. 63. Решение задачки, кроссворда. 71. Боксерский инвентарь. 72. Итальянский поэт 18-19 вв. 73. Расходы на содержание казачьего войска. 75. Башня при мечети. 76. Марка скоростных автомобилей. 81. Русский летчик, применивший таран. 83. Пища богов (миф.). 84. Река в подземном царстве Аида (миф.). 85. Дочь Критского царя Миноса. 87. Ад, преисподняя в греческой мифологии. 88. Туго натянутая веревка, бечевка. 89. Сплетенные в кольца цветы, ветки. 90. Рама с землей для заливки металлом. 98. Французский физик, термодинамик. 99. Представительство средств массовой информации в городах и регионах. 100. Вид попугаев. 101. Огородное орудие. 103. Верхняя одежда у древних римлян. 107. Место для стоянки судов. 108. Город на Урале, знаменит чугунным литьем. 109. Декоративная ваза для цветов. 110. Королевский музей в городе Мадриде. 111. Первая Российская китобойная флотилия. 112. Чертеж поверхности земли. 117. Малолитражный гоночный автомобиль. 118. Изъян в изделии. 119. Место распространения чего-нибудь. 125. Американский писатель. 126. Марка отечественного самолета.

Объявление:
«Товарищи саперы! В последнее воскресенье марта не забудьте перевести часовые мины на час вперед».

АНЕКДОТЫ

Сидят в баре три инвалида: слепой американец, глухонемой француз и безногий русский. Вдруг вокруг засияло, и явился им Иисус. И сказал он американцу:

— За то, что ты был праведником, я избавлю тебя от мук!

И коснулся он американца, и прозрел тот, и стал восхвалять силу Господню. А Иисус говорит французу:

— Ты тоже был примерным сыном моим. Вот тебе награда!

И коснулся он француза, и обрел тот дар речи, и стал слышать и возрадовался он, и стал восхвалять силу Господню.

Поворачивается Господь к русскому, а тот как заорет:

— Не трогай меня! У меня 800 рублей пенсии по инвалидности!

Объявление в многоэтажном доме:
«Лифт не работает. Ближайший лифт находится в соседнем подъезде».

— Вовочка, не бей мальчика по голове лопатой, а то вспотеешь и простудишься.

Футболисты одной из команд во главе с тренером, едва приехав в Москву на игру, отловили судью и стали его бить.

— За что вы его так, ведь матч еще и не начинался?

— А у нас самолет сразу после матча, боимся — не успеем.

Ответы на 9-й странице

Сканворд

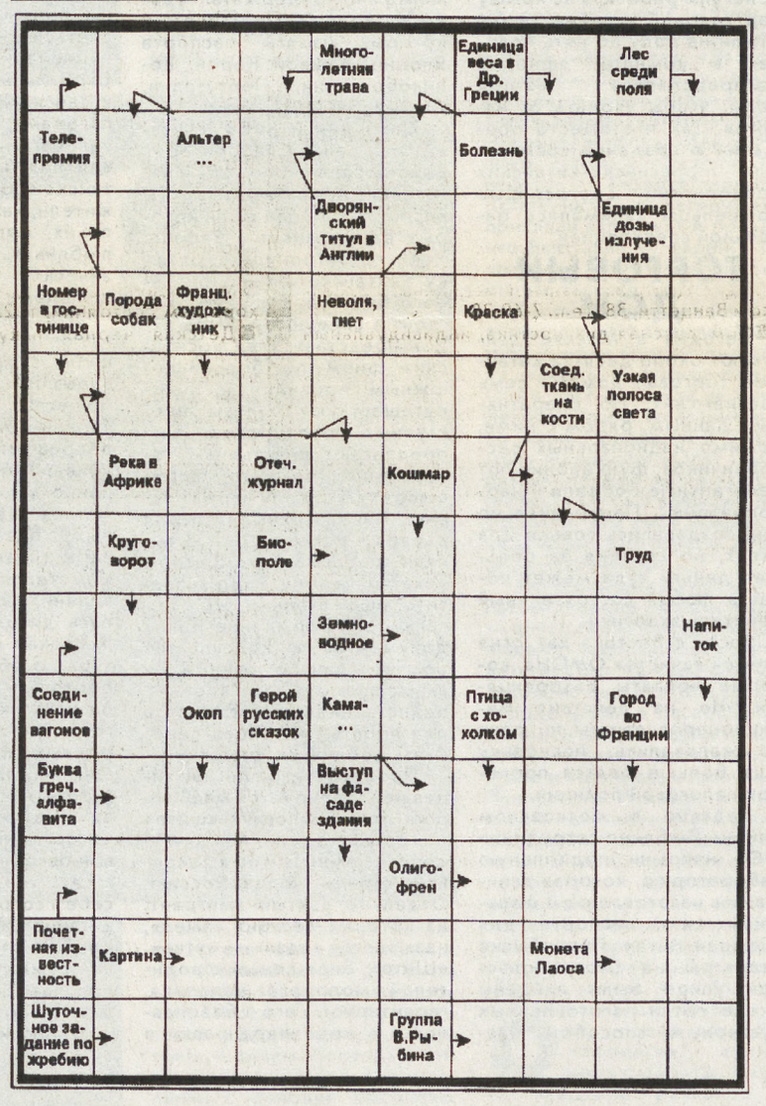

ГОРОСКОП
11 — 17 декабря

ОВЕН. Вы сможете воплотить в жизнь самые оригинальные идеи, если подойдете к этому процессу со всей возможной серьезностью. Когда же желания начнут исполняться, и вы почувствуете себя победителем, постарайтесь не слишком высоко задирать нос, иначе приземление может быть не совсем комфортным. Постарайтесь не тратить на раздумья слишком много времени — Фортуна долго ждать не будет.

ТЕЛЕЦ. Эта неделя будет благоприятна для решения старых проблем и создания новых. Лучше выбрать первое. Постарайтесь быть сдержанным и не портить отношения с начальством, иначе ваша мечта об увеличении зарплаты останется мечтой навсегда. Старайтесь рационально расходовать свои энергетические ресурсы.

БЛИЗНЕЦЫ. Эта неделя поможет прояснить старые и сформулировать новые задачи, которые вам необходимо будет решить. Если вы выберете несколько минут в спокойной обстановке, то увидите оптимальные пути решения своих проблем. Осторожнее с информацией, прежде чем что-то произнести, дважды подумайте, неосторожное слово может повредить вам.

РАК. Время отшельничества закончилось. Пора показать себя в свете. Не бойтесь навалившейся работы, вы успешно справитесь с ней. Подумайте об изменении в своем доме. Выбор и приобретение новой одежды тоже не помешает. Окружающие будут благодарны вам за заботливое и внимательное отношение, они не останутся в долгу и порадуют вас своей благодарностью.

ЛЕВ. Постарайтесь воплощать задуманное в жизнь, оно того стоит, начинайте действовать, для сомнения не осталось времени. Посвятите дому и близким людям больше времени, это позволит им продемонстрировать свою любовь к вам. Будьте мудры, выплескивая свои эмоции, а то последствия могут быть достаточно непредсказуемыми.

ДЕВА. Пора избавляться от вредных привычек, если таковые имеются в наличии. Благоприятное время для новых больших начинаний. Перед вами интересная задача, необходимо выбрать средства и оптимальный темп. Надеяться придется только на свои силы и возможности. Время оттачивания своего мастерства. Домашние дела потребуют много времени, постарайтесь не взваливать все проблемы на себя, лучше поищите кого-нибудь менее занятого или более покладистого.

ВЕСЫ. На этой неделе вам придется хорошо поработать, в противном случае багаж незавершенных дел может здорово затормозить ваше продвижение вперед. Любое неосторожное слово может обернуться против вас. Если вы доверитесь своей интуиции, то вам будет везти, и вы сможете воплотить в реальность почти все задуманное.

СКОРПИОН. Прошло время для планирования и постепенного воплощения проектов в жизнь. Не обойдется и без изменения некоторых планов, реальность внесет свои поправки. Поездки и командировки, если они вам предстоят, пройдут весьма удачно. Близкие смогут помочь в решении некоторых ваших проблем.

СТРЕЛЕЦ. Безусловно, сейчас ваше время. Оно способствует раскрытию вашего творческого потенциала, накоплению сил и энергии. Но не забывайте об окружающих, они могут терпеть ваш эгоизм, но до определенного предела. Вероятны поездки разной степени длительности, которые обогатят разнообразными впечатлениями.

КОЗЕРОГ. Неделя будет достаточно напряженной и насыщенной разнообразными событиями. Не спешите, не рвитесь начинать что-то новое, постарайтесь не форсировать события, это лишь несвоевременное растрачивание сил. Постарайтесь сохранять душевное равновесие и учитесь радоваться тому, что имеете.

ВОДОЛЕЙ. Ваш девиз — гибкость и умение динамично перестраиваться в новой обстановке. Постарайтесь не переоценить свои возможности, иначе есть риск остаться без поддержки. Подумайте о начале нового дела. Прислушайтесь к мудрым советам, если, конечно, есть, кому их дать. Побольше времени тратьте на общение с новыми партнерами.

РЫБЫ. Для вас один из самых волнующих вопросов — это вопрос карьеры. Вам необходимо определить, что вы хотите от жизни. Постарайтесь изменить систему своих ценностей, и вы увидите, как изменится ваше восприятие мира. Постарайтесь помогать окружающим, но не взваливайте все проблемы на себя. Блесните своим очарованием в свете. Посетите интересную выставку, которая позволит обогатить вас новыми впечатлениями.

Дела СЕРДЕЧНЫЕ в 2001 году

ОВЕН
МОРЕ СТРАСТЕЙ

Любовные приключения принесут вам много приятных минут. Страсти будут кипеть в конце марта. В апреле любовные отношения могут закончиться браком. Некоторые Овны, связанные брачными узами, решат испытать судьбу и пустятся во все тяжкие. Такие неосмотрительные шаги могут закончиться весьма печально. Романтическая встреча в начале мая скорее всего останется без продолжения, но в душе оставит неизгладимый след. Весь июль вас будут одолевать соблазны. В конце сентября восстановятся забытые связи, а осенью захочется сменить старую привязанность. В последней декаде декабря самое удачное время в году для заключения брака.

ТЕЛЕЦ
НОВЫЕ ОЩУЩЕНИЯ

Год щедро одарит любовью. Для вашей нежной души будут настоящим бальзамом встречи, которые закончатся крепким браком. Это может произойти в начале июня и середине декабря. В апреле предмет страсти окажется не вашей половинкой. Избавиться от иллюзий вам поможет встреча с забытым другом. В июне вы ощутите сильное влияние планет, которые сделают вас более мягкими по отношению к близким. И все-таки самое яркое чувство посетит в первой декаде октября. К сожалению, многим эта связь не принесет ничего, кроме огорчений. В семье может возникнуть кризис, но вам удастся уладить все мирно.

БЛИЗНЕЦЫ
СЕРДЕЧНЫЕ ТАЙНЫ

Ваше любопытство и любовь к разнообразию принесут одни неприятности. Не забывайте, что легкая интрижка — пустяк, но дома могут возникнуть скандалы и упреки. Поэтому подумайте, прежде чем затеять флирт. В марте весна пробудит глубокие чувства. В начале мая вам предстоит отправиться в поездку. В конце мая новая встреча ранит в самое сердце. Самое удачное время для вступления в брак — с 1 по 12 июля. Поиск идеального партнера увенчается успехом с 12 по 18 октября. В последние дни года звезды предвещают любовное приключение с продолжением.

РАК
ОБДУМЫВАЯ КАЖДЫЙ ШАГ

Почувствовав родство душ, вы готовы изливать на своего избранника потоки нежности и заботы. В конце марта вам захочется любви и праздника. Скорее всего, в этот период ваши отношения будут напоминать игру. Воздержитесь от поспешных поступков, чтобы в будущем горько не сожалеть. С 10 по 21 мая у вас появится тайный поклонник, которому суждено будет в будущем сыграть немаловажную роль. Постарайтесь всерьез отнестись к неожиданной любви, которая вихрем ворвется в вашу жизнь. Заключать же брак в октябре не спешите. В середине ноября можете смело идти под венец — вас ждет.

ЛЕВ
ИСПЫТАНИЕ ВРЕМЕНЕМ

В начале года ваши чувства подвергнутся серьезному испытанию. Вероятно, вы встретите очаровательного партнера, и между вами вспыхнет страстный роман. В марте вы рискуете быть вовлечены в романтические приключения, которые принесут вам не только радость, но и заставят задуматься о будущем. Вы очень притягиваете противоположный пол. В конце мая случится неожиданная любовь — остерегайтесь серьезных шагов, сейчас не ваше время. С 3 по 10 сентября Львы купаются в любви. Новое чувство в ноябре увлечет силой страсти.

ДЕВА
СОХРАНЯЯ СПОКОЙСТВИЕ

Хотя наступающий год обещает быть насыщенным, не стройте воздушных замков. Вы наконец-то можете спокойно вздохнуть. Неприятности прошлого года отходят на второй план. Вы стали очень разборчивы в любви. В феврале вас ждут романтические приключения, но они не станут яркой частью вашей жизни. Вялотекущий роман начнется в конце марта. Зато в первой декаде августа в любви царит нежность. В середине ноября можно начать строить планы на будущее. Вам станет легко общаться с противоположным полом.

ВЕСЫ
КРУГОВОРОТ СТРАСТЕЙ

Желание любви будет настолько велико, что уже в феврале вы окунетесь в пучину страстей. Постарайтесь контролировать себя, чтобы не наломать дров. Весной велика вероятность разрыва отношений. Прежде чем что-либо предпринять, обдумайте. Всплески романтических приключений ожидаются в течение лета. Многие отправятся с возлюбленными в путешествие. В первых числах ноября возможна встреча, которая во многом определит дальнейшую жизнь.

СКОРПИОН
НОВЫЕ ГОРИЗОНТЫ

Стараясь распознать родственную душу, вы можете позабыть о бдительности. Тем не менее весьма удачным окажется роман в конце января. Правда, закончится хаосом в душе. Чрезмерная информированность о делах близких людей может затянуть вас в глубокий омут. Новые любовные потрясения будут продолжаться всю осень.

СТРЕЛЕЦ
СТЕЧЕНИЕ ОБСТОЯТЕЛЬСТВ

До апреля вам необходимо разобраться во всей той каше, которая заварилась в прошлом году. Начиная с мая вас ждут кардинальные изменения в жизни. Возможно, вам предложат заграничную командировку. Вам стоит приготовиться к неожиданностям. Постарайтесь принять их с открытым сердцем, тем более что некоторые из них будут очень приятными. Пройдя ряд испытаний, вы обретете душевное равновесие. В конце года начнется период проверки на чистоту помыслов и умение правильно распорядиться энергетическими и материальными ресурсами.

КОЗЕРОГ
ГАРМОНИЯ И КРАСОТА

Чувство долга по отношению к партнерам толкает вас иногда на ущемление собственной свободы. Зато в итоге достигаются идеальные отношения. Достижение гармоничных отношений в браке, в обществе, стремление к комфорту, как внутреннему, так и внешнему, — одна из важных задач года, решение которой поможет вам попасть в поток благоприятных событий. В противном случае множество тупиковых ситуаций и невзгод может привести вас в состояние депрессии.

ВОДОЛЕЙ
БЕЗ ОБМАНА И ФАЛЬШИ

Ваша мечта об идеальной любви потерпит полное фиаско. Но уже в мае этого года вы познакомитесь с человеком, который откроет для вас новые горизонты. Будьте осторожны — новый знакомый не терпит фальши в отношениях. Этот год — очень важный этап в вашей жизни. Вы будете стремиться что-то изменить. Ваша интуиция подскажет единственно верное решение.

РЫБЫ
ПРИЯТНЫЕ СЮРПРИЗЫ

Удач и успехов в любви ждите в середине лета и в конце осени. Расположение планет одарит сюрпризами в личной жизни. Вы постараетесь превратить серые будни в праздники, тем более что умеете делать это как никто другой. Вам трудно будет общаться с людьми, которые не умеют тонко чувствовать ваше настроение. Однако это не помешает вам флиртовать направо и налево, что может стать причиной запутанных отношений с партнером. Не разрушайте старые связи, а всеми силами укрепляйте их.

Лакомка

МОРКОВНАЯ ИКРА

Разведенную водой до консистенции густой сметаны томатную пасту и мелко нарезанный лук положить в кастрюлю, влить подсолнечное масло, добавить лавровый лист, посолить и поставить тушить до тех пор, пока томат не уварится, а лук не станет совершенно мягким. Пока тушится лук, очистить морковь, вымыть, натереть на крупной терке и обжарить на сковороде в небольшом количестве подсолнечного масла, добавляя воду, чтобы морковь тушилась до мягкости. Когда лук и морковь будут готовы, соединить их вместе и, хорошо вымешав, поставить в нагретую духовку. В готовую икру положить несколько лавровых листьев, растертый с солью чеснок, поперчить и, когда остынет, выложить в стеклянную банку, обвязать ее целлофаном.

В холодильнике икру можно хранить несколько месяцев.

Продукты: 500 г репчатого лука, 1 кг моркови, 1 стакан томатной пасты, разведенной водой, 1 стакан подсолнечного масла, 5 лавровых листьев, 3 дольки чеснока, соль и перец по вкусу.

ЛАПША

Сварить мясной или куриный бульон. Очищенные коренья и лук нашинковать соломкой, слегка поджарить с жиром, положить в процеженный бульон, довести до кипения, после чего всыпать лапшу или вермишель, добавить лавровый лист, перец, соль и варить суп 15—20 минут. Перед подачей к столу добавить укроп или зелень петрушки. Вместо лапши в суп можно засыпать любые макаронные изделия.

Для приготовления домашней лапши 1 стакан муки высыпать на доску, сделать в муке углубление, разбить 1 яйцо, посолить и, понемногу подливая воду (около 1/4 стакана), замесить крутое тесто. Его тонко раскатать, посыпать мукой и нарезать полосками шириной 5-6 см. Полоски сложить примерно в 6 рядов и, мелко нашинковав, разложить для просушки.

Продукты: 500 г мяса, 150 г лапши, по 1 штуке кореньев и лука, 2 ст. ложки масла.

РЫБА В ФОЛЬГЕ

Очистить рыбу, разрезать на куски, посолить, поперчить, завернуть в фольгу. Туда же вместе с рыбой положить посоленные и поперченные морковь, лук (их надо нашинковать), добавить немного растительного масла или бульона, лавровый лист, перец, петрушку. Перевязать ниткой, положить на противень, сбрызнуть водой и запекать в духовке в течение 15-20 минут.

ПЕЧЕНЬЕ «РОЗОЧКИ»

Маргарин и яичные желтки растереть, добавить творожные сырки, муку и замесить тесто. Тесто раскатать и смазать взбитыми с сахаром белками, сформировать рулет. Разрезать его на части шириной около 2 см, выложить на противень, смазанный маслом, выпекать в духовке минут 25.

Продукты: 2 стакана муки, 200 г сливочного маргарина, 2 яйца, 2 творожных сырка.

Приятного аппетита!

Подготовила Любовь ГОРИНА

Спорт

«Уралочка» сменила название и тренера

6 декабря стартовала волейбольная Лига чемпионов. В первом туре женского турнира Лиги чемпионов России екатеринбургская «Уралочка» встречалась дома с чемпионом Хорватии командой «Риека» и легко выиграла — 3:0 (25:17, 25:15, 25:17).

Отметим три факта, привлекших внимание немногочисленных болельщиков. Во-первых, игрой «Уралочки» руководил не Николай Карполь (сидевший на трибуне как рядовой зритель), а дуэт Валентины Огиенко и американца Джереми Эстеса. Во-вторых, название лучшей команды России видоизменилось — сейчас она именуется «Уралочка-НТМК». И в-третьих, произошли очередные изменения в игровом составе. Вместо уехавших за рубеж Ольги Поташовой и Любови Шашковой в клуб приглашены Марина Фаенсон (из Ижевска) и Марина Иванова (из ЦСКА).

Вчера свой первый еврокубковый матч — в розыгрыше Кубка суперкоманд — проводил и «УЭМ-Изумруд», встречавшийся дома с болгарской командой «Ройал Керк» (экс-ЦСКА).

Воланы прилетели...

Сегодня и завтра в екатеринбургском спорткомплексе птицефабрики «Свердловская» пройдут решающие матчи бадминтонного турнира «Гран-при России» — Мемориала Александра Трубачева.

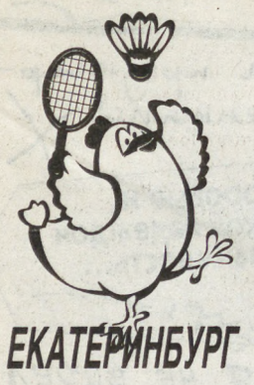

В турнире участвует почти сотня лучших мастеров волана из Казахстана, Украины и России, в том числе и лидеры екатеринбургского бадминтона Ирина Деева, Наталья Петрова, Мария Шулика, Светлана Камкина и другие воспитанники тренеров Фролова и Колосовой. Напомним, что на предыдущем турнире наивысших достижений добились Деева (третье место в одиночном разряде и женской паре), Петрова и Шулика («бронза» в паре).

Подготовил Юрий ОВОДОВ

КИНО СОВКИНО ТЕАТР

ФАНТАСТИЧЕСКИЙ БОЕВИК

«ВИРТУАЛЬНАЯ ДЕВУШКА»

Байты, модемы, дисководы. Герой фильма живет этими вещами, потому что он — компьютерный гений. Но и у гения возникают серьезные проблемы, когда из электронного мира в реальность пытается прорваться его собственное создание.

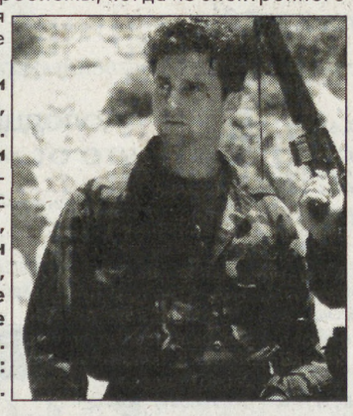

Режиссер Ричард Габаи («Остров динозавров», «Академия кикбоксинга»).
В ролях: Ричард Габаи («Женщина-оса», «Противостояние»), Чарли Кертис («Враг государства», «Жиголо»), Макс Диксон («Шоколадная война»), Уоррен Драпер («Кровавые куколки», «Порочные девушки»).
Телефон для справок: 000 (гудок) 69-00-96.

Ответы на кроссворд и сканворд, опубликованные на 6-й странице

По горизонтали: 1. Перро. 4. Хатхи. 7. Слуга. 10. Клеть. 18. Стерх. 19. Кабарга. 20. Рондо. 25. Орда. 26. Капри. 27. Закорючка. 28. Латы. 32. Смерд. 33. Ковер. 35. Ренер. 36. Носов. 39. Навар. 42. Веронезе. 46. Маметнул. 48. Авторитет. 49. Гелий. 50. Полис. 52. Гортензия. 55. Виньи. 59. Кагор. 61. Каскад. 62. Карузо. 64. Рутина. 66. Буклет. 67. Кредо. 68. Брикет. 69. Ивдель. 70. Секта. 74. Арника. 77. Охотск. 78. Потник. 79. Челкаш. 80. Сцена. 82. Тариф. 86. Партитура. 92. Успех. 93. Дерби. 95. Секретарь. 96. Крузейро. 97. Холостяк. 99. Канва. 102. Отрок. 104. Мажор. 105. Армяк. 106. Фиорд. 113. Арго. 114. Ратнапура. 115. Акела. 116. Айва. 121. Рампа. 122. Анадырь. 123. Свеча. 127. Порту. 128. Почта. 129. Округ. 130. Огонь.

По вертикали: 3. Рать. 5. Ад. 6. Храм. 8. Легионер. 9. Га. 11. Лада. 13. Бажов. 14. Ермак. 15. Казак. 16. Фомка. 17. Малыш. 21. Эдем. 22. Ершов. 23. Люнет. 24. Като. 29. Трензель. 30. Лен. 31. Полемика. 37. Автор. 38. Узник. 40. Балок. 41. Алмаз. 44. Автомат. 45. Великан. 51. Лиственница. 53. Евреи. 54. Подлокотник. 56. Икар. 57. Эсперанто. 58. Русалочка. 60. Трактат. 63. Отгадка. 71. Лапа. 73. Кошт. 75. Минарет. 76. Феррари. 81. Нестеров. 83. Амброзия. 84. Стикс. 85. Федра. 87. Тартар. 88. Тетива. 89. Венок. 90. Опока. 98. Карно. 99. Корпункт. 100. Ара. 101. Тяпка. 103. Тога. 107. Рейд. 108. Касли. 109. Кашпо. 111. Слава. 112. Карта. 117. Карт. 118. Брак. 119. Очаг. 125. По. 126. ТУ.

В ромбе: 65. Освобождение.

По косым линиям: 2. Етва. 12. Тяга. 43. Руно. 47. Коса. 91. Табу. 94. Пост. 120. Лото. 124. Трон.

БЕЗ ПОСРЕДНИКОВ

УВАЖАЕМЫЕ ЧИТАТЕЛИ!
В рубрике «Без посредников» вы можете БЕСПЛАТНО разместить любые частные объявления.

ОБЪЯВЛЕНИЯ ПРИНИМАЮТСЯ:
по телефону: 56-91-16 с 11.00 до 15.00
по факсу: 56-30-28
по адресу: Тургенева, 13, Дом печати, 12 этаж, ком. 175 с 11.00 до 15.00
почтой — на наших купонах:

Вырежьте купон по пунктирной линии и отправьте на почтовой открытке или в почтовом конверте по адресу: 620219, Екатеринбург, ГСП-153, ул. Тургенева, 13, Дом печати, 12 этаж, редакция газеты «На смену!».

«НС!»: без посредников

ТЕКСТ: _____

ДЛЯ ОТВЕТА. Телефон или адрес: _____

Сниму

- Порядочная девушка снимет 1-комнатную квартиру. Возможна предоплата, т. 27-34-48.
- Сниму 1-кому. кв. с тел., оплата помесячно, т. 34-86-71, Алексея, пейдж. 062, аб. 108623.
- Семья снимет 1-кому. кв. в р-не Автовокзала, т. 76-31-74.
- Срочно сниму 2-3-кому. кв. в р-не цирка, т. 51-36-94, Марина.
- Молодая семья снимет 1-2-комн. кв. Чистоту, порядок гарантируем, т. 53-17-20 (родители).
- Молодая семья снимет 1-комн. кв., т. 48-31-36.
- Молодая семья снимет 1-2-комн. кв., т. 67-86-73.
- Семья из 2-х человек снимет 2-ком. кв. на длительный срок, т. 58-54-66.
- Сниму 2-ком. кв. с тел. срочно, предоплата, т. 28-40-30.
- Семья снимет квартиру, т. 46-26-82.
- Сниму однокомн. кв. в Пионерском, т. 41-34-55, Виталий.
- Срочно сниму кв., т. 33-32-19.
- Сниму одкомн. кв. в р-не Уктуса, т. 43-60-41.
- Семья военнослужащего срочно снимет кв., т. 35-68-60.
- Срочно сниму кв. с тел., т. 25-82-04.
- Сотрудник телекомпании снимет на длительный срок кв. Порядок, оплату гарантирую. Т. 28-66-30.
- Сниму комн. или кв. для студентки, т. 25-15-82.
- Сниму 1-2-ком. кв. на длительный срок, т. 60-52-45.
- Сниму жилье на Уралмаше, т. 37-38-00 до 20.00, Валерий.
- Сдаю кв., т. 59-81-87.
- Сдам в аренду гараж на ул. Восточная, т. 59-77-34 с 18.00.
- Сдам в аренду овощехранилище на ул. Автомагистральной, т. 59-77-34 с 18.00.
- Срочно сниму квартиру. Тел. 73-18-65.
- Сниму квартиру!!! Тел. 515-503, 20-14-25.
- Сниму 1-комн. квартиру в р-не Посадской, ВИЗа, автовокзала, Московской. Тел(р).28-44-89, спросить Свету.
- Сниму 1-комнатную квартиру. Тел.54-26-90, спр. Мельникова. Агентствам не беспокоить.

Городской токсикологический центр начал прием больных по новому адресу: Уралмаш, МЦКБ № 14, ул. 22 партсъезда, 15в. Тел./факс: 31-02-79.

Городская токсикологическая лаборатория по определению наркотических и сильнодействующих веществ открылась по новому адресу: Уралмаш, МЦКБ № 14, ул. 22 партсъезда, 15в. Тел./факс: 31-02-79.

Медицина

- Высокоэффективное лечение новым методом биорезонансной терапии с применением гомеопатических средств. Лечение аллергических заболеваний, гепатита, колита, дисбактериоза, пиелонефрита, аднексита, простатита, бесплодия. Центр натуральной медицины. Ул. Сакко и Ванцетти, 38. Тел.77-60-38.
- Комплексная диагностика, индивидуальный подбор гомеопатических средств. Поможем избавиться от микробов, глистов, лямблий, хламидий, уреаплазмы, вирусов, дрожжей. Медицинский центр. Ул. Сакко и Ванцетти, 38. Тел. 60-38.

Разное

- Дед Мороз и Снегурочка поздравят вас и ваших детей в офисе или на дому, т. 53-25-08.
- 7 ноября пропала лайка рыжая в р-не Шаумяна — С. Дерябиной, просим вернуть за вознаграждение, т. 12-08-93.
- Потерялся ротвейлер, вознаграждение, т. 25-47-83.
- Потерялась немецкая овчарка, вознаграждение, 22-32-80.
- Утеряны документы на имя Литвиненко. Просьба вернуть за вознаграждение. Тел. 52-32-88.
- Подписка на электронные справочники Российского информационного комплекса — www. rosinfocom.ru

Продам

- Запчасти к а/м «Альфа-Ромео» 164, «Альфа-Ромео» 75, т. 56-91-16 с 11 до 15 час.
- Запчасти «Тойота-Королла», т. 56-91-16 с 11 до 15 час.
- Запчасти к «РАФу», т. 22-67-31.
- Двигатель УД-2, т. 22-67-31.
- «Мерседес» С-180, пробег 34 000, т. 56-03-63.
- «Мерседес» — грузовой микроавтобус 86 г. цена —130 т.р., т. 46-17-84.
- «Тойоту» 1999 г., т. 52-41-66.
- «БМВ-525-i», год выпуска н/у, переходка, 65 т. р., торг, т. 74-11-84, вечером.
- «ГАЗ-2410» 78 г., черный, кап. ремонт кузова, двигателя 2000 г., цена — 20 т.р., торг, т. 53-38-68, Наталью Николаевну.
- «ГАЗ-3110» 97 г., серый, цена — 75 т.р., торг, т. 53-38-68, Наталью Николаевну.
- «ВАЗ» 1994 г., сост. хорошее, т. 61-37-68.
- «ВАЗ-2105» 1985 г., кап. рем. 1998 г. (магнитола «Пионер», люк, зимняя резина), цвет светло-зеленый, подкрылки, ц. 30 т. р., т. 67-86-73.
- Новый ВАЗ-21102, дешево, т. 60-06-36.
- ВАЗ-2193 97 г., т. 51-35-11.
- «Газель», т. 75-18-61.
- «Москвич-408» в рабоч. сост., т. 67-86-73.
- Гараж, т. 56-08-84 с 16 до 22 час.
- Гараж металлический, угол Щорса — Серова, т. 67-23-43.
- Зимняя резина, шипованная, 5 колес — 6, 45 — 13, цена 250 руб., т. 60-91-15.
- Меняю мотоцикл «Урал» (пробег 500 км) + лодочный мотор «Ветерок» на компьютер, т. 45-25-29.
- Меняю «ВАЗ-2110» на продукты питания, т. 70-89-74.
- Стиральная машина «Малютка», цена 400 руб., т. 10-71-25.
- Машину стиральную «Фея-2», новую, с двигателем фирмы «Самсунг», т. 28-37-24.
- Машину стиральную «Сибирь», б/у, т. 28-98-44, после 18 час.
- Швейную машину «Подольская» (тумбовая, ножная, б/у), т. 28-98-44, после 18 час.
- Холодильник «Бирюса» дешево, т. 60-91-15.
- Детскую (подростковую) кровать, дешево,ул. Сурикова, 24-34.
- Матрац детский (новый), т. 28-37-24.
- Мутоновую шубку для ребенка 1-3 лет, б/у в хорошем состоянии, т. 27-62-91.
- Детская черная искусственная шуба (очень теплая) на 6-7 лет, цена 150 руб.; искусственная дубленка с капюшоном на 9 лет, цена 200 руб.; мужской полушубок из овчины, разм. 52-54; мужской джемпер импортный, разм. 48-50, цена 250 руб.; тел. 10-71-25. Шубу (норка), т. 46-97-48.
- Лыжные ботинки р. с 32 по 44, лыжи или меняю (нужна лестница-стремянка, валенки, р. 37, детская обувь р. 36-37, женская зимняя обувь р. 37), т. 76-39-49.
- Детские ботинки из нубука, коричн. в хор сост., 230 р., т. 67-86-73.
- Дешево новое зимнее муж. пальто, р. 176-92-80 из серого драпа с мех. воротником (нутрия), С.-Петербург, т. 61-04-05.
- Ботинки зим. муж., б/у, в отл. сост., натур. мех, кожа, р 40-42, т. 75-89-75.
- Ботинки муж., имп., 44 р., недорого, т. 75-46-15. Муж. шкпку из сурка, р. 56, немного б/у, в отл. сост., дешево, т. 20-17-12.
- Шапки женские меховые, б/у, р. 55-56, т. 53-47-80, 53-38-63, Руденко.
- Продается тульский полубаян б/у, в отличном состоянии для обучения в муз. школе, цена 600 руб., т. 42-61-05.
- Щенков шарпея, т. 25-72-16.
- Щенков далматина, недорого, т. 41-85-92.
- Щенки немецкой овчарки, т. 37-23-82.
- Стаффорды, т. 47-28-76.
- Фабрика окна «ДЕКРА» предлагает широчайший спектр жалюзи! Различные материалы, яркие краски, модные тенденции. Тел. 629-829, 22-67-95. Лиц. Г212606.
- Продаются лечебно-оздоровительные ортопедические матрасы «MAGNIFLEX» (Италия). Магазин «Лоск», ул.Пехотинцев, 12. Тел. 73-23-46.
- Фирма «Электростройматериалы» реализует электролампы любые, электрооборудование. Тел. 62-98-17, 62-98-18. Товар сертифицирован.
- Продается ГАЗ-3110, 1998 г.в. Тел (р).54-21-78, 54-26-90, спросить Головлина.
- Биотуалеты — удобно. Гигиенично. Тел. 55-57-20. Св-во №ТО-КИР 00272.
- Тосол оптом. Тел.41-95-03.
- Масла Лукойл оптом. Тел.49-55-47.
- Автозапчасти ВАЗ, ГАЗ, Москвич оптом. Тел. 41-29-10.
- Металлические двери от простых до сейфовых. Срочно. Тел. 32-60-05. Лиц. 6979. Чкаловской адм.
- ПАКЛЯ! ЛЕН! Быстрое обслуживание по б/н. Тел. 65-65-65. Св-во № 9914, серия XII-КИ.
- Хорошая мебель — хорошие цены в новом магазине «Планета» на Бебеля,116. Тел. 56-47-12, 45-16-19. Тов. серт.
- Рождественская ярмарка! КОСК «Россия» с 5 по 8 декабря. Подарки, ТНП, новогодний ассортимент. Опт и розница. Тел. 47-45-05. КОСК «Россия».
- Рождественская ярмарка «Меховые фантазии» ОДО с 5 по 10 декабря. Пейд. 002, аб. 33565.

Требуются

- Расклейщик афиш (1 раз в нед.), з/пл. до 100 руб. в нед. Обр в к/т «Совкино», Ленина, 45.
- На молодежную биржу труда — агенты для заключения договоров, т. 51-03-40, Ленина, 34, оф. 426.
- Дизайнер, т. 39-02-06.
- Водитель с микроавтобусом — 12—15 мест, на постоянную работу — 4 часа в день, з/пл. 7 т.р., т. 31-02-79.
- Окажу помощь по хозяйству, т. 76-39-49, Елена.
- Набор любых текстов на компьютере. Опыт, скорость, грамотность, т. 10-50-83, после 18 час., Лариса Евгеньевна.
- Ищу работу гл. бух. по совмест. (общепит, розница, частное предпринимательство), т. 34-08-87.
- Ищу работу диспетчера на дом. тел. (у тел. постоянно), опыт есть, т. 67-86-73.
- Даю уроки русского языка и литературы, т. 60-28-97.
- Требуется водитель с «Жигулями». Возраст 28-40 лет. Тел. 22-40-21.
- Работа специалистам разного уровня. Возраст 28-49 лет. Тел. 672-373.
- Предприятию требуется дворник, слесарь-сантехник. Тел. 24-39-90, 24-39-91.
- Телефонному справочнику «Третья столица» требуются рекламные представители, оплата 30-35% или 2000руб. Тел. 49-61-17, 49-61-59.
- Октябрьское троллейбусное депо приглашает на работу кондукторов, зарплата от 2000 руб.
- Объявляется набор в группу учеников водителя троллейбуса. Тел.60-73-40.
- Магазину «Продукты» требуются продавцы, район Шарташского рынка. Тел.339-665, 415-705.
- Типографии требуются опытные: резчик бумаги, контролер ОТК, технолог по печати, печатник-офсет, печатник-шелкограф. Тел.39-98-28. Зарплата высокая.
- Уральскому центру натуральной медицины на конкурсной основе требуется врач невропатолог-рефлексотерапевт, владеющий методом Фоля. Ул.Сакко и Ванцетти, 38. Тел.77-60-38.
- Требуется на работу дежурный по этажу. Тел. 74-72-05.
- Компании «Юран» требуются: экскаваторщик Э02621, Э03323, токарь-фрезеровщик, электрик. Тел. 25-72-36.
- Требуется высококвалифицированный специалист по продаже оборудования. Тел. 12-01-05, 12-01-04.

Редакции газеты «На смену!» требуется уборщица, т. 56-17-50 с 10 до 16 час.

Услуги

- Суперпохудение. Тел. 39-22-03. Лиц. № 38702925. Ордж. адм.
- Аквааэробика. Дворец Молодежи. Тел. 67-61-52, 75-18-85.
- Интернет (научу получать информацию: купля-продажа, рефераты, знакомства). Тел. 20-19-55 (вечером).
- «Гарант-ТВ» — ремонт теле-видео-аудио аппаратуры, мониторов, импортного производства. Качественно, быстро, недорого. Комсомольская,1. Тел. 74-59-29, 74-35-14. Лиц. №0730938.
- Компьютерный подбор причесок в Творческом Центре парикмахерского искусства. Тел. 56-28-82.
- Пошив и изготовление любых штор и покрывал на заказ из более чем 550 видов тканей.
- Монтаж, ремонт антенн НТВ-плюс, аудио-, видеотехники. Лиц. 4179 М.Св.РФ. Тел.22-84-21.
- Строительная фирма выполнит общестроительные, кровельные, отделочные, сантехнические, вентиляционные, электромонтажные и дизайнерские работы. Тел.56-31-48, 56-44-69, 56-44-70. Лиц.СВ0008817.

Обучение

- НЛП-мастер, сертификационный курс. Тел. 25-46-38.

Отдых

АЭРОМОСТ в Вену, Прагу, Будапешт. Новогодние туры из Екатеринбурга. АЭРОМОСТ. Тел.51-77-04. Лиц. В347190 КФСТ СО.

- Елка в КОСКе Россия: Санкт-Петербургский театр ростовых кукол. Космические войны. С 27 декабря. Подарки, призы, дискотека, световые эффекты, сладкий стол, аттракционы. Тел. 47-46-16, 53-24-47.
- Санкт-Петербург. 5 дней. Еженедельно. Турфирма «Крым». Тел. 55-06-90. Лиц. 352727 ГКФТ.
- Автобусные туры по Европе. Турфирма «Крым». Тел. 55-06-90. Лиц. 352727 ГКФТ.
- В Усть-Качку со 2 января, горнолыжникам: Абзаково, Завьялиха, Домбай с января. Тел. 519-505, 556-780. Лиц. В 342470 МФТС РФ.
- В ОАЭ с 27 декабря, автобусом по Европе и Скандинавии. Тел. 519-505, 556-780. Лиц. В 342470 МФТС РФ.
- Новогодние автобусные туры по Европе и Скандинавии. Тел. 51-95-05.
- Каникулы в Париже и Будапеште. Тел. 556-780.
- Тайланд, Египет, Франция, Чехия, Финляндия — еженедельно, Новый год, каникулы. «Фортуна-Т». Тел. 47-48-07. Лиц.В352752 ГКФТ.
- С.-Петербург, Москва, Кавказск. мин.воды. Отдых и экскурсии по Уралу. Еженедельно, Новый год, каникулы. «Фортуна-Т». Тел. 47-48-07. Лиц. В352752 ГКФТ.

Недвижимость

- Куплю кв. на ЖБИ, т. 48-53-83.
- Куплю 3-комн. кв.-хрущевку в р-не ул. Малышева, Бажова, Маркса, 61-47-34.
- Продам или поменяю квартиру в часе езды от моря, г. Крымск (Краснодар. край), т. 35-34-81.
- Продается дом (с. Покровское Артемовского р-на), есть баня, веранда и др. постройки, огород 20 соток, близко лес, река, ц. 20 т. р. т. 42-21-52.
- Продам 2-комн. кв. в пос. Горный Щит Чкаловского р-на, 2-й этаж 2-этажного кирпичного дома, т. 60-91-15.
- Продам дом в д. Верхнее Макарово (Горный Щит), 15 соток, скважина, или меняю, т. 22-67-31.
- Продам комн. 19 кв. м, 2/2, Корепина (Эльмаш), коридорн. система, в комн. есть душ, тел. т. 67-86-73.
- Меняю благоустроенный жилой дом в пос. В. Серги (курортн. зона, 90 км от города); в доме — отопление, газ, вода; есть сад, огород + хорошая доплата — на квартиру в Екатеринбурге, т. 67-54-51.
- Меняю деревянный благоустроенный дом 56 кв. м в Полдневой (Полевской) на кв. в Екатеринбурге или продам, т. 55-69-28.
- Меняю 4-комн. кв. в Северском (Полевской) на хорошую однокомнатную или обычную 2-комн. в Екатеринбурге, т. 10-13-53.
- Меняю комн. 11 кв. м с тел. + доплата на 1-ком. кв. с тел., ул. Волгоградская, 31, 9/12 эт., т. 28-25-61, вечером.
- Меняю 2-комн. кв. улучш. планировки, 4 эт., тел., ул. Бардина, 42 на 3-ком. кв. ул. Посадской — Московской, т. 28-25-61, вечером.
- Продам кап. гараж, полузатопленный в р-не Шувакишск. кирпичн. з-да, т. 67-86-73.
- Новые 1-, 2-, 3-комнатные квартиры в кирпичном доме, р-н Ботаника, Пионерский. Тел. 51-36-91. Лиц. №РД000146.
- 3-комнатная, ВИЗ, ул.Репина,84, 6/10, 64/41/8, с телефоном, 30000 у.е. Тел. 51-36-91. Лиц.№РД000146.
- 1-комнатная, Шарташский рынок, ул. Куйбышева, 96, кирп., телефон, 2/9, 12000 у.е. Тел. 51-36-91. Лиц.№ РД000146.
- 2-комнатная, Юго-Западный, ул.Волгоградская,186, 7/12, 15500 у.е. Тел. 51-36-91. Лиц. №РД000146.
- 1-комнатная, Завокзальная, Подгорная 8/24, 4/5, кирп., 31/16/7, балкон, 8000 у.е. Тел.51-36-91. Лиц. №РД000146.

Куплю

- Дорого отечест. автомобили, т. 46-17-84.
- Автомагнитолу за разумную цену, т. 10-70-95, после 18.00.
- Проигрыватель «Сонет», т. 48-57-48.
- Компьютер типа Магик, Кворум, Поиск, осциллограф; видеомагнитофон ВМ-12, -36. Можно неисправные, т. 67-86-73, Генеральская, 6а-41.
- Контейнер, т. 53-02-45.
- Пленку самоклеящуюся, не дороже 100 руб. за рулон, т. 39-02-06.
- Оконные блоки 1,5 х 1,5, возможно б/у, т. 12-58-77.
- Куплю швейную машину «Зингер». Тел. 64-84-36.
- Куплю значки металлические. Тел. 55-20-15 (вечером), спросить Голикова, пейдж 063, аб.107011.

Екатеринбургский ТЕАТР ЮНОГО ЗРИТЕЛЯ
71 сезон 2000/2001
представляет
НОВОГОДНИЕ ПРАЗДНИКИ ДЛЯ ДЕТЕЙ И МОЛОДЕЖИ
24 декабря — 10 января
Премьера
М. Бартенев
СНЕГУРУШКА
Сказка с чудесами в 2-х действиях
Новогодний праздник в фойе, хоровод вокруг елки, подарки от Деда Мороза
Начало в 11.00, 14.30
Стоимость билета 30 руб.
Стоимость подарка 35 руб. и 60 руб.

В КОНЦЕ НЕДЕЛИ, КАК ВСЕГДА, В «НА СМЕНУ!» — «КРАСНАЯ БУРДА»!

ЖЖЗЛ

ЖИВУТ ЖЕ ЛЮДИ!

РИС. М. СМАГИНА (ЕКАТЕРИНБУРГ)

Гордон МАК-КЛЕВЕР

(1912 — 1992)

ТОП-МЕНЕДЖЕР

Гордон Мак Клевер родился в прибедняющейся семье американского нефтепромышленника, переехавшей в середине XIX века с Юга в поисках Севера.

Наследственность у Гордона была еще та: прадед его, основатель знаменитой династии Мак-Клеверов, был не только добрым католиком, но и злобным и безжалостным ростовщиком.

Таким образом, судьба Гордона была предопределена еще до его рождения, которое произошло при весьма любопытных обстоятельствах: мать родила Гордона на Чикагской бирже, узнав, что цена на жареный хлопок опустилась на 25 пунктов.

Как и все американские воротилы бизнеса, Гордон начинал помаленьку. Свой первый доллар он заработал, завязывая шнурки младшей сестре. А второй — развязывая их.

Окончив знаменитый Гарлемский университет, Говард пришел на работу в знаменитую «Вазелиновую долину» — компанию «Дженерал Олл» в качестве руководителя среднего звена.

Поначалу на заводе он руководил работой всего одного рабочего. Но молодой Мак-Клевер начал делать это так успешно, что рабочего пришлось всего через час заменить.

Вскоре он уже руководил сразу двенадцатью рабочими, из которых к концу смены оставалось не более двух.

Тем временем цепкий ум Гордона потихоньку делал свое дело...

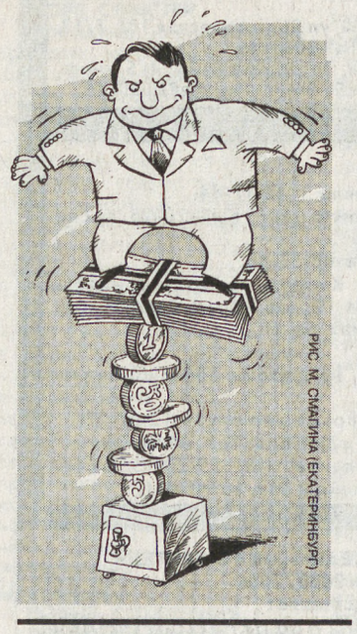

РИС. М. СМАГИНА (ЕКАТЕРИНБУРГ)

Начальство сразу обратило внимание на энергичного сотрудника со значком на груди «Эй, начальник! Хочешь разбогатеть, спроси меня как!», и предложило ему возглавить одну из дочерних компаний Вазелиновой долины — небольшую фирму «Дженерал Сантехник», стоявшую в то время на грани разорения. Когда он пришел в корпорацию, ее тогдашний управляющий сидел в своем роскошном кабинете со стволом «Магнума» во рту и писал завещание...

Приняв фирму, Гордон заметил, что сотрудники непозволительно много времени тратят на переговоры и согласования с уборщицами. Этой чрезмерной заорганизованности был тут же положен конец. Благодаря его трудолюбию, на фирме, на которую Гордон пришел работать, «белые воротнички» немедленно превратились в «потные и грязные воротнички».

Благодаря принятым жестким мерам предприятие сразу перестало работать в убыток, а стало работать с прибылью. Возросли и доходы самого Мак-Клевера. К тридцати годам он уже стал тысячеонером. Можно было подумать и о женитьбе. Вскоре Гордон женился на некогда процветающей и богатой, но постепенно пришедшей в упадок Лайзе Сисинджер.

Придя в семью Лайзы, Гордон решительно взялся за ее переустройство. Он на девяносто процентов снизил расходы жены, отказался от покупки старинных шкафов, хотя они и могли вмещать по пять любовников, вынул в особняке стекла, а окна заколотил недорогой фанерой, снял и продал в ванных все дорогие смесители из нержавейки, поставив вместо них дешевые и удобные рукомойники. Чуть позже он заменил родственников жены на более экономичных и дешевых латиносов.

Во всем, решительно во всем, с чем сталкивался великий менеджер Гордон Мак-Клевер, он видел проблемы, которым быстро находил прагматичное и эффективное решение. Однажды он вместе с супругой сходил в оперу, и уже к концу первого действия придумал, как значительно сократить и удешевить постановку. К сожалению, консервативная дирекция театра отвергла его предложения.

А вот совет акционеров «Дженерал Олл» оказался в восторге от работы Гордона в «Дженерал Сантехник». А после того, как он фактически реанимировал другую дочернюю компанию — «Фонарик Электрикс», Мак-Клевера и вовсе пригласили на должность генерального менеджера всей огромной компании.

С этой минуты в жизни Гордона Мак-Клевера все стало хорошо, и его благосостояние только росло.

Первым делом, заняв пост генерального менеджера, Гордон удесятерил себе оклад, уменьшив его всем остальным менеджерам.

Результаты этого смелого по тем временам шага не замедлили сказаться: вскоре Гордон купил себе спортивный самолет-амфибию.

Вскоре каждая секунда его работы стоила $ 100 000. За эту секунду он успевал принять около 3 000 решений, 2 800 из которых были очень эффективны.

РИС. М. СМАГИНА (ЕКАТЕРИНБУРГ)

Впрочем, деньги Мак-Клевер транжирить не любил. Мог по десять лет ездить на одной и той же машине, по двадцать лет носить на пальце один и тот же бриллиант. Даже завтрак его зачастую состоял лишь из кончика знаменитой кубанской сигары.

Однажды в одном из небоскребов уже изрядно располневший мистер Мак-Клевер обронил с галстука бриллиантовую булавку. Так он не поленился и лично, на карачках прополз все сто тридцать этажей, но булавочку нашел!

К числу чудачеств гениального воротилы следует отнести и его пристрастие к дешевым чипсам. Несколько ломтиков всегда лежало у него в кармане смокинга.

Став уже состоятельным бизнесменом, Гордон никогда не помогал престарелому отцу, справедливо полагая, что тот уже не маленький и должен выкручиваться сам, а не сидеть у сына на шее.

* * *

Однако, вернемся к профессиональной деятельности нашего героя.

Не было рабочего дня, который суеверный Гордон не начинал бы с хлопка по заду своей секретарши.

Кстати, в подборе секретарш Гордон был строг. Лично проверял все сведения портновским сантиметром.

Он вообще ценил преданных фирме сотрудников. А выявлял их так: снижал всем жалованье вдвое и смотрел, кто предан делу, а кто пришел за «длинным долларом».

В 70-х годах, следуя веяниям моды, Мак-Клевер организовал на фирме комнату психологической разгрузки. В центре этого небольшого помещения постоянно стоял манекен со строгим лицом генерального менеджера. Любой сотрудник мог туда зайти, ударить манекена и тут же получить расчет.

Гордон одним из первых понял, что за ядерным оружием будущее, и когда русские взорвали свою первую атомную бомбу, он продал свои предприятия, производившие куриные окорочка, и скупил несколько заводов по производству атомов.

С тех пор дела Мак-Клевера пошли и вовсе блестяще.

Гордона Мак-Клевера считают живым воплощением Великой Американской мечты. Ему сто пятьдесят три раза предъявляли иски о сексуальных домогательствах на рабочем месте, но ни разу не отсудили более ста долларов.

К старости великий бизнесмен начал сдавать. Путал чипы с чипсами, акции со шмакциями...

Случались с ним и другие курьезы. Так, в конце 80-х великого менеджера пригласили в Белый дом и попросили организовать вывоз из России «серого вещества». После прибытия первого же танкера с асфальтом его снова вызвали и объяснили, что в виду имелись мозги российских ученых. Еще через неделю ему пришлось объяснить, что мозги желательно вывозить вместе с учеными. И только после этого все пошло правильно.

Гордон Мак-Клевер скончался в возрасте восьмидесяти двух лет, на аукционе, от удара тупым тяжелым предметом по голове.

Его последними словами были: «Восемьсот шестьдесят тысяч!..»

* * *

P. S. Да! Самое-то главное! Все достижения Мак-Клевера были бы невозможны без постоянных издевательств и унижений со стороны жены и тещи. Ведь именно из-за страха идти домой он и засиживался допоздна на работе.

© «Красная бурда»

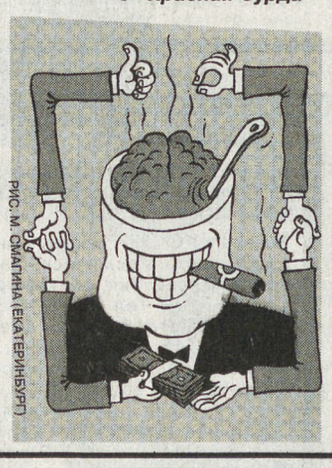

РИС. М. СМАГИНА (ЕКАТЕРИНБУРГ)

МЕСТЬ

Овчарка была молодая и наглая.

Пудель старый, из хорошей семьи.

Летом они жили рядом на соседних участках. Однажды, когда собак выгуливали, овчарка ни с того ни с сего бросилась на пуделя и, пока не разняли, жестоко трепала его. Причем на глазах симпатичной болонки.

Старый пудель, зализывая раны, поклялся отомстить.

Через два дня овчарка покусала прохожего. Её привязали около дома, посадили на цепь. Она могла как угодно лаять, рычать, но дотянуться, чтобы укусить — фигушки!

Когда хозяева были на работе, старый пудель спокойненько перешел на соседский участок.

Овчарка облизнулась, мысленно жуя пуделя, зарычала и метнулась вперед, но упала, подсеченная цепью.

А пудель невозмутимо шагал по чужому участку, делая вид, что не видит овчарку в упор. Обошел клумбу. Обнюхал поленницу. Подумал. И, подняв ногу, окатил дрова.

Оскорбленная до глубины души, овчарка зашлась в жутком лае.

А пудель как ни в чем не бывало подошел к кусту роз. Понюхал. И опрыскал его. После чего снова понюхал и, довольный, двинулся дальше.

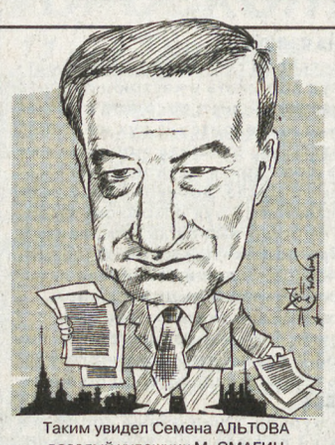

Таким увидел Семена АЛЬТОВА веселый художник М. СМАГИН

Овчарка взвыла так, будто её режут.

Пудель, как интурист, продолжил осмотр. Он дотошно описал все, что можно было описать. А розовый куст — дважды!

Овчарка, сорвав голос, лежала пластом и лишь вздрагивала каждый раз, когда пудель заносил карающую лапу. От бешенства из пасти стекала слюна.

Прикинув расстояние, на которое могла прыгнуть привязанная овчарка, пудель подошел, сел на корточки и, по-стариковски кряхтя, наложил кучу перед носом овчарки. Та грызла землю, из глаз лились слезы.

Пудель хотел «расписаться» на углу дома. Но уже было нечем!

Тогда он зевнул и, виляя задом, затрусил к дому.

Назавтра всё повторилось сначала. Пудель проводил опись участка.

Семён АЛЬТОВ

Овчарка во время этой пытки, стиснув зубы, скулила. Её темная шерсть седела буквально на глазах.

Если бы не цепь, ах, если бы не проклятая цепь! Она разорвала бы этого пуделя в клочья, а на сладкое — в лоскуты!

От позора овчарка сходила с ума. А пудель ликовал! Это были лучшие минуты его жизни. Никогда физические отправления не доставляли ему такого глубокого морального удовлетворения!

На пятый день, чувствуя, что вот-вот явится черный мучитель, овчарка, собрав последние силы, рванулась. Цепь зацепилась за сук, и собака повисла.

Когда пудель полвосьмого, как на работу, явился на соседский участок, он ахнул! Овчарка повесилась! Вот этого свинства он от нее не ожидал!

Через неделю пудель скончался.

Все говорили: наверно, на него смерть овчарки подействовала.

Глупости! Просто жизнь потеряла для пуделя смысл.

© Семен Альтов

КАК БЫТЬ «ЗВЕЗДОЙ»?

О.С.П.Э. На память о замечательном мне!

© «Красная бурда» по заказу «О.С.П. студии»

Чего писать в автографах-то?

Шестого октября в Екатеринбурге прошел концерт посвященный 10-летнему юбилею «Красной бурды» и Редакция, побывав на сцене, неожиданно оказалась в роли «звезд» (около десяти человек подошли и попросили автографы!)...

Люди просят, а что писать мы и не знаем... Неловко очень получилось.

Потом (задним умом) мы, конечно, придумали, что надо писать, но было уже поздно...

Тогда мы решили все наши задумки опубликовать, может кому из других «звезд» сгодится, да вон хоть Киркорову!..

Обладательнице чудесных глаз и клочка бумаги!

Мой продюсер — Айзенштейс!

Спасибо за кипяток!

С любовью и робкой надеждой на взаимность...

Где я?.. Ты кто?..

Воображаю вас голой!

Я НЕ ВИДЕЛ ВАШИ РУКИ!

А ничего, чисто тут у вас!

Неплохой городишко!

Спасибо за то, что тащитесь от меня!

Да ладно, не унижайся!

Деньги вам вернут в кассе!

За успехи в учебе и активную общественную работу...

Это я еще не в голосе был!

Без обид, ладно?

Молодцы, что от меня валяетесь!

Здравствуй, мама! Ты что тут делаешь?

Чисто конкретно вам!

Уже поздно, извините, опаздываю на самолет, а еще надо успеть заехать в гостиницу и выпить со спонсорами, поэтому пишу коротко, на бегу. Спасибо за все! Извините...

На память о пролетарской революции 25/X-17 г. Это была волшебная ночь!

В. И. Ульянов (Ленин)

Вы ошиблись, я не Руки Вверх!

2149-му

Наташе с пожеланиями любви, красоты и здоровья!

Неизвестному от мегазвезды!

РИСУНОК В. БАЛАБАСА

Хреновая у тебя ручка!

На брата моего похож!

Бешусь от мысли, что остаток моей жизни пройдет без вас...

Все было классно! Прости! У!

Как вы догадались, что я глухонемой?

УЧРЕДИТЕЛИ:

ООО «Уралтрансгаз»

Министерство по управлению госимуществом Свердловской области

Российский Союз Молодежи

Физические лица

Редактор Т. ЛОМАКИНА

Индекс 53800
Время подписи в печать — 18.45

Рукописи не рецензируются и не возвращаются

АДРЕС РЕДАКЦИИ:

620219, Екатеринбург, ГСП-153, ул. Тургенева, 13, Дом печати, 12-й этаж
Редакция газеты НА СМЕНУ!

ДИСПЕТЧЕР 51-28-61
ЗАМ. РЕДАКТОРА 56-30-34
Факс: 56-30-28
e-mail: nasmenu@utg.ru

ОТДЕЛЫ РЕДАКЦИИ:

секретариат	56-91-11
репорт. группа	51-38-75
	56-17-12
	51-42-61
спортивный	51-39-09
экономики	56-30-32
культуры	56-91-12
рекламы и объявлений	56-30-54
бесплатных объявлений	56-91-16
фотокорреспондент	56-91-30
бухгалтерия	56-91-15
компьютерный	56-30-63

Газета зарегистрирована в Минпечати РФ. Рег. № 1419. Выходит 3 раза в неделю: во вторник, четверг, пятницу. Типография ИПП «Уральский рабочий»: Екатеринбург, пр. Ленина, 49. Печать офсетная. Объем 2 п.л. Тираж 4202. Заказ 7496.