Сегодня:

Когда потребитель прав

Робомент — это по-нашему

«Деловой вторник»

НА СМЕНУ!

ОБЛАСТНАЯ МОЛОДЕЖНАЯ ГАЗЕТА

Вторник, 13 апреля

ОСНОВАНА 18 ИЮНЯ 1920 ГОДА

1999 год № 40 (15598)

Еженедельник

ПРИСТУПЫ

На прошедшей неделе натовские самолеты бомбили Югославию планово, по схеме, засевая железом весенние города и деревни. Жалость к албанским беженцам из Косова у западных радетелей прошла быстро. Англия, Франция и Италия отказались принять у себя несчастных людей. Легко любить чужой народ издалека, особенно такой странной любовью, с поцелуями «Томагавков».

Председатель Госдумы Селезнев съездил к Милошевичу и вернулся, как какой-нибудь московский князь, с куском благодатной земли, на который должна прирасти Россия. Югославский президент милостиво согласился присоединиться к союзу нашей страны с Белоруссией. На радостях Геннадий Николаевич побежал к Борису Николаевичу: давайте присовокупим теплый край к морозным просторам Отечества. Ельцин, видимо, представив летний отдых в условиях чистовоздушного среднегорья, совсем забыл и о НАТО, и о бомбах, и о беженцах. Он с энтузиазмом поддакивал Селезневу и казался сам себе не Борисом, а по меньшей мере Иваном Калитой. Геннадий Николаевич, словно школьник, получивший пятерку, счастливым впорхнул в Думу и под аплодисменты коллег-коммунистов выдохнул на раз: Милошевич хочет в Союз, Ельцин не против, Лукашенко — я ему звонил — тоже. При этом председатель ударил пару раз сложенными в горсть ладонями, словно заканчивал строить песочный домик.

Селезнев поработал славно — ничего не скажешь. В тройственном Союзе к двум коммунистам, открытому — Милошевичу и скрытому — Лукашенко, по логике необходимо добавить брата-единоверца, например, Зюганова, или, чем черт не шутит, самого Геннадия Николаевича. И получится целый СССР. Сербский клин застрянет костью в горле единой Европы. Конечно, счастье само не придет, за него надо повоевать. Но не перевелись еще дурни, готовые сложить свои головы ради победы мировой революции. Селезнев заверил думцев, что президент пообещал срочно перенацелить ядерные ракеты на страны Западной Европы. А что, вполне может быть... Но пообещал — не значит сделал. Борис Николаевич, помнится, по другому случаю снимал стратегические ракеты с боевого дежурства. Ничего не поделаешь — главнокомандующий. Любит побаловаться.

И на этот раз радость коммунистов была недолгой. Спустя пару часов Ельцин принимал руководителей республик в составе России. Селезнева никак не помянул, сливаться с Милошевичем в объятиях уже не обещал. Наоборот: в войну не втягиваться, никаких добровольцев, никакой военной помощи.

«Семь пятниц на неделе» — это не про нашего президента. Он все семь укладывает в одну пятницу. Просто встреча с Селезневым в связи со скоропостижностью приезда Геннадия Николаевича оказалась сплошным импровизом, а беседу с главами республик Ельцину готовил вышколенный в демократическом духе аппарат.

Не успев зарыть в землю лозунг: «Все на борьбу с НАТО!», Борис Николаевич устроил скандал в собственном доме. Для этого хватило одной фразы: «Пока Примаков полезен, а там посмотрим». Обидчивый Евгений Максимович сел в телеэкран и закатил 12-минутную речь по двум главным телеканалам. «Я за свое кресло не цепляюсь. И в президенты идти не хочу. Прошу всех успокоиться», — внушал Примаков изумленным телезрителям. Они и так спокойны насчет Евгения Максимовича, любят его ровной и верной любовью. И искать за каждым словом премьера полемическую подоплеку не горазды. Примаков, похоже, перепутал жанры: вместо служебной записки использовал обращение к народу.

Приступы приязни и неприязни между президентом и премьером объясняются одним. Ельцину не нравятся замы Примакова — Маслюков и Кулик, их коммунистическая ориентация, их контроль над финансами и матресурсами. Евгений Максимович же публично и совершенно недальновидно увязал свое пребывание на посту премьера с сохранностью замов. Уйдут они — уйдет и он.

На прошедшей неделе Ельцин успел встретиться с Черномырдиным. На вопрос корреспондентов, не возвращается ли он в правительство, Виктор Степанович кокетливо пошутил: «Там все места заняты». При этом глаза у него были хитрые-хитрые.

На следующей неделе что-нибудь обязательно случится. До будущего вторника.

Олег БАЛЕЗИН

ГИБДД Кировского РУВД информирует

Технический осмотр легкового автотранспорта проводится по адресу:
ул. Блюхера, 50 на станции «ФОРД-СЕРВИС»
☎49-89-10
ежедневно, кроме воскресенья и понедельника с 9.00 до 18.00
перерыв с 13.00 до 14.00
Владельцев автотранспорта Кировского района, долгое время не предоставлявших транспорт на технический осмотр, просьба обращаться в ГИБДД Кировского района по адресу:
ул. Раевского, 9, к. 33, ☎ 41-17-93

Метро

ДИРЕКТОР ОБИДЕЛСЯ — ЗАБАСТОВКА ПРОДОЛЖАЕТСЯ

ЕКАТЕРИНБУРГ. Вчерашнее собрание бастующих рабочих «Свердловскметростроя», грозившее стать одним из решающих моментов акции, обернулось «пшиком».

К десяти часам во дворе станции «Бажовская» собрались 200—300 человек. Всего, по официальным данным, забастовщиков сегодня 381. В комнате начальника участка за закрытыми дверями совещались члены координационного совета. И вот примерно через час к собравшимся вышел оратор и... сообщил, что сегодня собрания не будет, чего-то там не готово, а вот в пятницу собрание будет уже только в 11 утра.

Вчера метростроевцы должны были решить, стоит начинать массовую голодовку или нет. Последняя выплата по предприятию была больше недели назад — тогда погасили долги вплоть до половины августа. Остатки было обещано выплатить в течение апреля. Однако работники предприятия к обещаниям уже давно относятся скептически, поэтому и встал вопрос о массовой голодовке.

Получив такое решение совета, расходиться народ не спешил. Как оказалось — не зря. Вскоре на станции появился генеральный директор предприятия Владимир Сурин. Если не считать взаимных упреков в провокациях, речь генерального сводилась к тому, что, мол, надо выходить на работу...

— Деньги выплатите — мы все сразу выйдем...

— Деньги будут в апреле. А пока, если еще протянем, нам потом делать будет нечего: оборудование отсырело, медные кабели порублены...

Воспринимали речь начальника негативно. Иные срывались:

— Ты, Михалыч, довел людей до такого состояния, что они вешаются...

Таких пытались остудить свои же, но работать тем не менее никто желания не изъявлял...

— Забастовщиков 381 человек — заплатите им, и все прекратится.

— Больше чем сделано, сделать уже невозможно...

Спокойно уйти Сурину не удалось. Во дворе его окружили рабочие. Посыпались вопросы о наболевшем.

— Будет сокращение?

— Зависит от финансирования. Мы вынуждены приводить штатную численность в соответствие с выделенными средствами. Если в прошлом году нам давали 260 миллионов, то в этом набирается 140...

— Зачем Адуйский (гл. инженер) ездил в Испанию учиться строить подземные гаражи?

— Сегодня во всем мире активно используется подземное пространство в городах. Сегодня мы строим гаражи возле Архитектурной академии, продадим — будут деньги...

— Что, мы сами гаражи, без Испании, построить не можем?

— Там другая техника и технология, вот он и ездил в командировку смотреть, что да как.

— Ага! Заодно и отдохнул.

— Мы на мраморный цех столько денег угрохали. Они сейчас плитку режут, продают ее куда-то в Эстонию. Ремонт себе устроили лучше, чем в ином офисе, а где с них деньги?

— Будут деньги...

Дебаты то и дело прерывались нелицеприятными обвинениями в адрес директора. В конце концов он обиделся и уехал.

Михаил ЧЕРЕПАНОВ

На посевную

ЕКАТЕРИНБУРГ. 561 миллион рублей предусмотрено перечислить из областного бюджета для поддержки сельхозтоваропроизводителей, сообщила пресс-служба губернатора.

Пашня в Свердловской области занимает 1,4 миллиона гектаров. Между тем в Курганской области на 3,5 миллиона гектаров пашни выделено лишь 28 миллионов рублей. Как заявил областной министр сельского хозяйства и продовольствия Сергей Чемезов, для проведения посевной крестьянам выделено ресурсов на 100 миллионов рублей.

ЕАН

Годовщина

ЧТО СДЕЛАЛИ ВЛАСТИ ДЛЯ СТУДЕНТОВ?

ЕКАТЕРИНБУРГ. 14 апреля — в годовщину разгона несанкционированного студенческого пикета у «Белого дома» — в УГТУ-УПИ пройдет встреча студентов с председателем правительства области Алексеем Воробьевым. Речь пойдет о том, как выполняются обещания властей, данные после событий 14 апреля 1998 года.

Как сообщил председатель ассоциации студенческих профсоюзов Вячеслав Черноморцев, часть проблем решена. Так, постановлением правительства области установлен предельный уровень платы за проживание в общежитиях, при содействии прокуратуры отменен ряд платных образовательных услуг.

В то же время финансирование программ по поддержке науки, спорта, культуры, социальной поддержке студентов оставляет желать лучшего. В первом квартале 1999 года на эти цели не перечислено ни копейки, а должно было поступить 300 тысяч рублей.

Встреча будет проходить в форме свободного общения, так что все желающие смогут высказать свои пожелания властям.

ЕВРОПЕЙСКО-АЗИАТСКИЕ НОВОСТИ

Электоральная прелюдия

В субботу, накануне светлого праздника Пасхи, свое собрание в Театре эстрады устроили местные коммунисты. В качестве почетного гостя был приглашен второй человек в партии, Валентин Купцов. Он же и премьерствовал на пресс-конференции, которой завершилась отчетно-перевыборная говорильня областного отделения КПРФ. Журналистов на само мероприятие, естественно, не пустили: у коммунистов давно рассеялись все иллюзии о возможности любви к ним со стороны СМИ. Собственно, на самой пресс-конференции журналистов как таковых было немного. Подавляющее большинство пишущей братии составляли сотрудники всяческих «Правд» и прочих «красных рупоров».

14 АПРЕЛЯ КПРФ ЖДЕТ ПЕРЕВОРОТА

Но не будем отвлекаться. Рассмотрим позиции коммунистов накануне 15 апреля по пунктам.

ИМПИЧМЕНТ

Верхушка КПРФ продолжает настаивать на открытом поименном голосовании по этому вопросу: как без обиняков заявил сам Валентин Иванович Купцов, «чтобы никто не смог увильнуть».

— Многие губернаторы в Совете Федерации не поддерживают нашу идею импичмента, — пожаловался Купцов. — Расклад сил в Верховном суде для левых достаточно сложен. Но у нас есть реальный пункт обвинения, по которому мы соберем большинство голосов: развязывание войны в Чечне. Мы опросили первичные партийные организации — все они настаивают на дате 15 апреля. Иначе мы скатимся на соглашательские позиции. Сдвижки по времени оправданы лишь в случае непроработанности технических процедур импичмента.

Очевидно, нынешнее упорное развязывание военной эскалации на границах со странами НАТО, которое в случае успеха ввергнет Россию в войну куда более страшную, чем Чечня, не кажется коммунистам преступлением. Это же только Ельцину нельзя. Им-то можно все...

КРЕМЛЬ НАНОСИТ ОТВЕТНЫЙ УДАР

Как и все мастера политических интриг, коммунисты смертельно боятся, что Ельцин их опередит. И хотя в ответ на вопрос корреспондента журнала «Изм» «Не опасаетесь ли вы, что президент во имя спасения своей власти решится на ограничение демократии?» Валентин Купцов безапелляционно заявил: «У нас никакой демократии нет!».

— Ельцин может пойти на установление диктатуры, чтобы избежать импичмента. По нашим расчетам, эту попытку он предпримет с 13-го на 14-е апреля. Но вряд ли у него что получится: на всю страну не наберется необходимых для переворота 100—150 тысяч солдат. Впрочем, 15 апреля на планируемой нами всероссийской акции протеста мы ожидаем провокаций: терактов, взрывов и прочего, что позволило бы президенту объявить нас экстремистами и на этом основании запретить. Этой операцией руководит из Парижа Березовский, который уже не раз пытался заставить Ельцина запретить КПРФ.

Бедный, бедный Березовский. Сидит, понимаешь ли, в своем Париже, нос высунуть боится, дрожит аки волк в облаве, а козни-то продолжает строить. Закономерен вопрос: стоило ли в таком случае давать санкцию на его арест, если он в качестве главного заговорщика сейчас нужнее Ельцину в Москве?

ВОЙНА В СЕРБИИ

Создается впечатление, что коммунисты по-прежнему держат всех нас за дураков. Так уж уверены в победе?

— Нет никакой проблемы Косова. Цель американцев — вовсе не урегулирование конфликта с албанцами, а уничтожение югославского социалистического государства. Никто не спорит, натовцы затеяли беспрецедентную глупость. И бомбардировки Югославии — несомненное военное преступление.

— Идея создания славянского союза давно назрела в обществе. Еще до начала войны на двух заседаниях Союза присутствовали представители Сербии. И я думаю, что 90 процентов россиян это объединение поддержит. Но практически реализовать этот план сложно из-за войны: состояние российских Вооруженных Сил и экономики не позволят активно вмешаться в события на Балканах, — посетовал Валентин Иванович.

На вопрос «Если Союз состоится, последует ли российская военная помощь Югославии?» Купцов ответил однозначно:

— Да, будет Союз — будет и помощь. Правда, пока что Югославии нужны лишь поставки средств ПВО. Один нюанс: если мы будем поставлять Сербии оружие, мы тем самым выступим против решений Генеральной Ассамблеи ООН.

Евгений СУСОРОВ

За прошедшие выходные дни по области зарегистрировано 375 преступлений, 240 из них раскрыто.

— 10 апреля в полседьмого вечера **в Екатеринбурге** в квартире дома по улице Лукиных был обнаружен труп 44-летнего мужчины со следами побоев на теле. По подозрению в убийстве был задержан сын близкой приятельницы погибшего 38-летний рабочий. По предположению следствия, мотив преступления — пьяная ссора.

— 11 апреля **в Тагилстроевском районе Нижнего Тагила** в 17.05 сработала сигнализация магазина № 1. Нарядом милиции, выехавшим на место сработки, был задержан с поличным 32-летний злоумышленник, который, разбив витрину магазина, вытаскивал оттуда продукты. Возбуждено уголовное дело.

— **В Асбесте** 11 апреля в 23.00 на улице Калинина неизвестный обстрелял автомашину «ВАЗ-2108» с транзитными номерами. 26-летний водитель получил дробовое ранение спины. Рана оказалась неопасной, пострадавший отказался от госпитализации. «Стрелок» разыскивается.

— **В Чкаловском районе Екатеринбурга** 11 апреля в 12.55 в лесном массиве около коллективного сада УЗХМ был найден труп 27-летнего мужчины с пятью ножевыми ранениями груди и спины. Этот человек значился как без вести пропавший, его поиски велись с 26 октября прошлого года. Прокуратурой возбуждено уголовное дело.

За выходные дни по области зарегистрировано 52 пожара.

Два человека погибло

— 9 апреля в 21.11 **в Верхней Салде** в частном жилом доме загорелись постельные принадлежности. Хозяин дома погиб, задохнувшись в дыму. Причина пожара — неосторожное курение в нетрезвом виде.

— Тремя часами позже **в Верхней Салде** в квартире дома по улице К. Либкнехта загорелись домашние вещи на площади 15 кв. м. Причина — короткое замыкание электропроводки. В результате получил ожоги шеи и кистей рук I степени на 8 процентах тела молодой человек 1979 года рождения. Он госпитализирован. Состояние удовлетворительное.

— **В первоуральском п. Динас** 10 апреля в полпятого ночи в квартире дома на ул. Пушкина начался пожар. На площади 30 кв. м горели домашние вещи. Погиб хозяин квартиры, мужчина 1963 года рождения. Причина пожара — неосторожное курение в нетрезвом виде. В ходе тушения пожара 3 человека были эвакуированы по лестничным маршам.

— 11 апреля **в Екатеринбурге** в 6.58 утра сгорела крыша склада по улице Новоспасская. Склад принадлежит областному государственному предприятию «Пчеловодство». Причина и ущерб устанавливаются.

14—15 апреля по области ожидается переменная облачность, местами небольшие осадки, на юге — преимущественно в виде дождя.

Ветер северо-западный, с переходом на южный, 5—10 м/сек. Температура на юге ночью — 0° — +5°, днем — +10° — +15°, на севере ночью — -2° — -7°, днем — +3° — +8°.

Рынок

ОТМЫТЬ ЛИ ДОБЕЛА «ЧЕРНОГО КОБЕЛЯ»?

Все мы в той или иной ситуации становимся потребителями. И, к сожалению, порой наши права бывают ущемлены. Но есть люди, готовые защитить нарушенные права потребителей. В Екатеринбурге этим занимаются четыре организации: федерального уровня — торговая инспекция по защите прав потребителей, антимонопольный комитет, в котором есть отдел по защите прав потребителей, и местного уровня — Екатеринбургский комитет по защите прав потребителей и Свердловское областное общество по защите прав потребителей «Гарант». С председателем последнего Анатолием Яковлевым встретился наш корреспондент.

— Анатолий Павлович, читатели живо интересуются деятельностью «Гаранта». Расскажите о том, чем пришлось заниматься в последнее время.

— Ежегодно к нам за помощью обращается около двух тысяч человек. В комитет по защите прав потребителей — около 16 тысяч, но они занимаются в основном консультациями. А мы тщательно перелопачиваем дела обратившегося к нам человека и начинаем думать, что же с ними делать. Часто вместе с потребителем обращаемся в суд. Но на это уходит по 7—8 месяцев. Кроме того, приходится оплачивать представляемые в суд документы. Поэтому теперь пытаемся решать вопросы в досудебном порядке. Если потребитель не смог договориться с потенциальным ответчиком, то еще не значит, что этого не сможет сделать посторонний человек. Если и это не получается, тогда дело уходит в суд.

Когда мы начинали работать, то верили в успех не все. Свобода торговли ведь тогда воспринималась в буквальном смысле: что хотим, то и творим. Но в суде нарушители законов выглядели беззащитными котятами. Сейчас у них появились классные юристы, с которыми вообще-то приятно иметь дело. Но и судиться стало очень сложно. Они используют любую оплошность потребителя. Например, молодой человек ехал на машине, наскочил на бордюрный камень и пробил корпус коробки передач. Дорожная организация проводила в этом месте ремонт дороги. Ее представители признают свою вину, советуют пострадавшему отремонтировать коробку передач и предъявить им счет. Водитель приехал в ремонтную мастерскую, где ему поставили новую коробку и выписали, как положено, счет. Ответчик не отказывается платить, но делает встречный ход. Он говорит: «Пробило корпус, а вы меняете полностью коробку передач. Принесите нам корпус — мы оплатим его стоимость». И они формально правы. Подобных случаев достаточно много. Не зная тонкостей, потребитель часто попадает в сложные ситуации. Поэтому нам приходится помогать людям, выступая в том числе и в роли судебных исполнителей.

Еще один распространенный пример. Мужчина в магазине при фирме «АвтоВАЗзапчасть» купил четвертую модель «Жигулей». Через пару недель он поехал в ГАИ, чтобы поставить машину на учет, но автомобиль внезапно изъяли как угнанный в Самаре и находящийся в розыске. Позже выяснилось, что техпаспорт, действительно, был поддельный. Потребитель знал, что машину ему теперь уже не отдадут — вернут ее законному владельцу. А кто вернет ему деньги? Пострадавший решил, что это будет фирма «АвтоВАЗзапчасть» — ведь его вины в том, что магазин торгует ворованными машинами, нет. На требование расторгнуть договор купли-продажи директор фирмы, естественно, отреагировал отказом. На суде выяснилось, что автомобиль снят с учета в грузинском городке Цаленджиха, сдан в магазин на комиссию жителем Грузии и в тот же день куплен незадачливым екатеринбургским автолюбителем.

Представитель фирмы-продавца в суде возражал против того, что иск предъявлен ей, а не сдатчику и не ГАИ Грузии. Суд на это справедливо заметил, что по российскому законодательству ответственность перед потребителем несет продавец, а уж как он потом выяснит отношения с поставщиком, сдатчиком или изготовителем — это его дело.

Порядок заключения договора комиссии определен статьей 404 Гражданского кодекса России и Типовыми правилами комиссионной торговли легковыми автомобилями. Слишком много ошибок допустила фирма, общаясь с жителем Грузии, сдавшим злосчастный автомобиль. Одна из них — отсутствие подписи сдатчика на договоре комиссии, в результате чего документ потерял юридическую силу. Фирма допустила оплошность в том, что приняла на комиссию машину, зарегистрированную в ГАИ другого суверенного государства, нарушив тем самым еще и пункт 11 «Типовых правил...» Кроме того, по тем же правилам автомобиль может быть принят на комиссию не позднее двадцати дней после снятия с учета, а эта машина пропутешествовала без регистрации около трех месяцев. Да и проверить подлинность документов на нее работники фирмы не удосужились. Интересно также, что деньги были выплачены сдатчику в день покупки автомобиля, хотя по закону и это можно сделать только три дня спустя.

Проанализировав все более чем странные обстоятельства, суд расторг договор купли-продажи между потребителем и фирмой, с которой еще взыскал сумму договора с учетом роста потребительских цен. Еще одной проблемой, стоявшей перед судом и представлявшей интересы пострадавшего юристом Надеждой Блиновой, было взыскание морального вреда в пользу потребителя, поскольку все перипетии с машиной ухудшили состояние его здоровья. Из поликлиники были затребованы медицинские документы, подтверждающие, что покупателю причинен моральный вред в форме физических страданий. Суд постановил, что сумма морального вреда, определенная пострадавшим в размере 500000 рублей, не завышена, и взыскал ее с «АвтоВАЗзапчасти». Кроме того, суд взыскал с ответчика деньги, потраченные потребителем на оплату услуг юриста.

Решение суда, безусловно, справедливо. Однако он рассматривал дело на основании общегражданского законодательства, а не на основании Закона «О защите прав потребителей». Мы каждый раз недоумеваем, почему суды не замечают «нашего» закона в таких, казалось бы, очевидных случаях, когда правоотношения строятся между покупателем и продавцом, пусть даже комиссионным магазином.

— Насколько повлиял финансовый кризис на количество обращающихся к вам людей?

— В целом оно уменьшилось, но очень возросло по позициям банковской сферы. Причина тому — невыплата денег банками. Это самая сложная категория граждан. Одни люди считают, что обращаться в суд абсолютно бесполезно, другие думают, что достаточно написать исковое заявление, и все решится само собой. А это нереально. Нам приходится прилагать большие усилия, чтобы защитить потребителей. И 98 процентов исков исполняются. Единственная проблема связана с компаниями, которые лопнули.

Хотя мы зарегистрированы как областное общество, но в основном нам приходится работать по Екатеринбургу. Это связано с нашими финансовыми возможностями. Мы помогаем всем людям, которые являются потребителями. Но не все люди являются таковыми. Существует пять признаков, подтверждающих это. Потребитель должен быть гражданином нашей страны. Он не может работать предпринимателем. Ему должны противостоять организация или предприниматель. Потребитель приобретает товар только для личных нужд. За услуги и товары должен платить. Последний признак, на мой взгляд, приводит к абсурдным ситуациям. Например, работающий гражданин платит за проезд в трамвае, а пенсионер — нет и, стало быть, уже не является потребителем. То же самое и с бесплатными лекарствами в аптеках. Мы говорим: «А вы докажите, что врач лечил меня безвозмездно. Разве у него была такая добровольная акция? Ведь он получил за это зарплату». Много еще очень хитрых моментов имеется в существующем законе. Сегодня, например, не признаются потребителями вкладчики финансовых пирамид.

— Анатолий Павлович, что будет представлять собой «Бюро лучшего бизнеса», которое вы собираетесь в этом году создать в Екатеринбурге?

— Мы пришли к выводу, что сегодня проще сказать: у кого из продавцов товар хороший, а в каких местах его не стоит приобретать. С этого потребительское движение зарождалось и в Америке. Они создавали списки «белых магазинов» — там, где более-менее соблюдаются права потребителей.

Мы уже год собираемся создать ассоциацию добросовестных предприятий, которые желают вести в нашем городе порядочный бизнес. Она будет называться «Бюро лучшего бизнеса», куда войдут фирма «Конфи», комбинат рыбной гастрономии, Гормолторг... Мы хотим выступить как инициаторы этого Бюро и подобрать таких его учредителей, за которых бы нам не было стыдно. Дальше они сами будут выбирать, кого принимать или нет в свою ассоциацию. Но к первым кандидатам нужно подходить очень серьезно: отвечают ли они на все вопросы потребителей и контролирующих государственных органов.

Подобные ассоциации есть не только за рубежом, но и в Москве, Санкт-Петербурге, Ростове, Волгограде. Члены «Бюро лучшего бизнеса» вырабатывают кодекс поведения, в котором заложены некие стандарты поведения на потребительском рынке в отношении потребителей и соратников по бизнесу. Эти предприятия обязуются соблюдать данный кодекс. Они создают у себя арбитражный суд. И если кто-то нарушает кодекс поведения — он обязуется подчиняться решениям этого арбитражного суда. Они начинают отслеживать поведение членов Бюро, в добровольном порядке обязуются быстро решать претензии, которые возникнут у потребителя.

Общество защиты прав потребителей «Гарант» уверено, что так и будет. Какими бы не были потуги нашего государства контролировать все и вся — ничего путного из этого не выйдет до тех пор, пока граждане не начнут пользоваться данными им законами и правами. Закон мало написать — надо хотеть и уметь его использовать. Если наши граждане не научатся вести себя на потребительском рынке, то ничего у нас не изменится к лучшему. Если производитель не будет заинтересован в ведении порядочного бизнеса, то потребитель может от него отвернуться и уйти к другому производителю. Потребителя нужно научить быть господином. Он не только участник товарного рынка, но и главное действующее лицо на этом рынке. Если не будет продавца, то потребитель все равно найдет возможность приобретения нужного товара. Но если не будет потребителя, продавец становится ненужным. И к созданию «Бюро лучшего бизнеса» нужно идти уже сегодня.

— Насколько велик шанс у учредителей ассоциации добросовестных предприятий со временем погрязнуть в коррупции? Ведь для того чтобы называться «белым предпринимателем», в нашей стране достаточно заплатить необходимую сумму денег.

— Мы очень жестко подходим к созданию этого Бюро и уже отсеяли много известных в нашем городе предприятий, не подходящих по нашим критериям. Один из критериев — это отношение руководителей. Многие руководители предприятий интересовались в первую очередь: а что мне это даст?

К сожалению, коррумпированность периодически проявляется во многих структурах. Поэтому не должно быть никаких ограничений. Например, в Германии есть независимый институт, осуществляющий проверку качества товаров. И в нашей стране подобная организация должна быть негосударственной. К тому же, когда появятся десять, двадцать, тридцать качественных предприятий, люди со временем в них поверят, будут брать товары только их производства. Недобросовестные же конкуренты просто-напросто отомрут.

В качестве ядра «Бюро лучшего бизнеса» будет создан совет директоров, решающий, кого брать в свою ассоциацию. Также будет создан наблюдательный совет, куда войдут представители общества защиты прав потребителей «Гарант». И если там начнется то, о чем вы тревожились, мы не станем молчать.

Юрий ТОКМАНЦЕВ

География беды и надежды

НИЖНИЙ ТАГИЛ. Пока здешние ура-патриоты бомбили на митинге американскую военщину лозунгами вроде «Америка — параша, победа будет наша», около тысячи нижнетагильских малышей остались без детского питания — закрылась из-за неплатежей молочная кухня. Задолженность этого медицинского учреждения совхозу «Николо-Павловский» превысила уже 200 тысяч рублей. Финансируется кухня из областного бюджета.

АРТИ, НОВАЯ ЛЯЛЯ, ТУГУЛЫМ, ТУРИНСКАЯ СЛОБОДА. По этим районам на минувшей неделе прокатилась волна голодовок и прочих протестных акций, организованных нищенствующими учителями. Слободотуринские педагоги, голодая, даже отказались от госпитализации, когда некоторым из них стало плохо: к восьмому дню акции они еле-еле передвигались, буквально держась за стены. Шестого апреля слободотуринцам начали выдавать зарплату за этот год и даже дали очередное обещание покрыть пятимесячный долг. Несмотря на попятные маневры местной администрации, далеко не все голодающие вернулись к нормальному приему пищи: преподаватель Ольга Елисеева даже заявила о решимости перейти на сухую форму голодовки. Примеру коллег последовали в Артинском районе. Судя по имеющейся у нас информации, администрация района уже составила график выплаты текущей зарплаты...

ПЕРВОУРАЛЬСК. В этом городе решили осчастливить аж тридцать четыре «обманутых вкладчика» — они-таки получили через федеральный общественный государственный фонд компенсации за свою былую доверчивость. Фонд принадлежит ассоциации частных инвесторов, в первоуральском отделении которого числится 1817 человек, причем это далеко не все граждане Первоуральска, пострадавшие от жуликов. Только в РДС в свое время вложили сбережения около 30000 пенсионеров и бюджетников. Кстати, любопытный факт: чтобы вступить в эту ассоциацию, необходимо первоначально внести 10 процентов от того, украденного, вклада. Неужели грядет второй акт благотворительной обираловки?

ШАЛЯ. Две деревни этого района — Кедровка и Тепляки — с приходом весны впервые вздохнули спокойно: трехмесячные снежные заносы слегка подтаяли, что позволило жителям этих деревень выйти на связь с остальным миром. Нечаянные робинзоны освобождены из снежного плена также при поддержке работников Шалинского стройуправления. Чудом не случилось серьезной беды за все эти месяцы: ни в Кедровке, ни в Тепляках нет ни магазинов, ни больниц. Спасали, очевидно, запасы с огородов.

ЕКАТЕРИНБУРГ. Совместно с и.о. прокурора области из-под пера областных думцев, возможно, скоро выйдет ряд поправок к административному законодательству области. Поправки будут касаться... свастики, нацистских приветствий и прочей атрибутики «черных рубашек», которой в последние месяцы на улицах уральских городов стало многовато. Наконец-то законники определились с терминологией: под определением «нацистская символика» имеется в виду любая форма свастики, начиная от гитлеровской и кончая доморощенными коловратами. Скоро за изготовление, распространение и демонстрацию такой символики будут штрафовать в размере 100 минимальных окладов. Будут ли? Не случайно в предложениях господина Кондратьева делается странная уступка: дескать, наказание не последует, если данная символика воспроизводится в рамках художественных или научных публикаций, осуждающих фашизм. Прекрасную лазейку для «суровых ребят в черном» подготовили.

Евгений СУСОРОВ по материалам ЕАН

Здоровье

Ближе к телу, господа!

Как известно, предотвратить болезнь проще и дешевле, чем потом ее лечить. Исходя из этого, врачи решили навести контакты с общественностью через журналистов и организовали «Меди-клуб». Предполагается, что на семинарах, проводимых в этом клубе, медики будут разъяснять пишущей братии, как проводить профилактику заболеваний, а также развенчивать ошибочные методы самолечения, делиться статистикой, Идея хорошая. Но заседание, состоявшееся девятого апреля, оптимизма несколько поубавило.

Темой семинара была доказательная медицина. Само это понятие появилось в 90-е годы и было предложено специалистами из Торонто. Ее определение звучит так: «добросовестное, точное и осмысленное использование лучших результатов последних достижений науки в лечении конкретных больных». Если постараться, всю двухчасовую беседу можно свести к одному предложению: все препараты и методики должны проходить тщательные исследования, на основе которых и применяться затем на практике; а шарлатанство необходимо изживать. Помоему, эта постановка совершенно естественна и пережевывания не заслуживает. Будем надеяться, что следующие беседы в «Меди-клубе» примут более конструктивный характер, а его организаторы перестанут «растекаться мыслию по древу».

Жанна КОРОЛЕВА

Это мой город

ЗДЕСЬ ПТИЦЫ НЕ ПОЮТ...

Муниципальное предприятие «Спецавтобаза» занимается разнообразной автомобильной работой. Зимой — улицы подмести, песочком посыпать. Летом — опять же подмести да водичкой спрыснуть. Но кроме этого, «Спецавтобаза» помогает жителям нашего города избавиться от мусора, мужественно взяв на себя процесс доставки бытовых отходов от мусорных контейнеров до свалки.

Мусорных свалок в нашем пригороде две. Одна из них называется по-военному четко — Северный полигон — и обладает пятьюдесятью-гектарной площадью. Вторая же зовется Широкореченским полигоном и базируется на 40 гектарах.

В Екатеринбурге заведен обычай ежедневного вывоза мусора. Поэтому каждый день, начиная с 6 утра, разъезжаются по всему городу 80 мусоровозов. Каждый из них делает по 2—3 рейса на свалку. Ежедневно 8,5 тысячи контейнеров опорожняются в мусоровозы. С начала этого года из города вывезено 2300 тысяч кубометров бытовых отходов. Спецавтобаза обслуживает все городское население и большую часть екатеринбургских предприятий. Правда, уровень промышленного производства упал, да и отходы на предприятиях обычно еще до их списания разворовываются предприимчивыми работягами.

Но ближе к самому процессу. После того как машина (уже затарившись мусором) подъезжает на свалку и «облегчается», стоящие «на стреме» бульдозеры устремляются к вываленной куче и старательно ее «утюжат». Свалка разделена на несколько частей, и мусор засыпают, последовательно заполняя всю ее территорию. В то время как мусор засыпают на последние части свалки, в начальных мусор уже перепрел (внутри температура 70—80°), и эта часть кучи оседает. Широкореченский полигон был открыт в 1962 году, и мусорная куча поднялась за эти годы на 12 метров. Сейчас разрабатывается проект реконструкции этой свалки-полигона, способный увеличить срок ее службы еще на несколько десятков лет.

Лет двадцать назад собирались у нас в городе строить мусоросжигательный завод (по примеру Москвы и С.-Петербурга). Подготовили проект, произвели расчеты, даже место вроде бы выбрали, да разразилась перестройка, и завод так и не построили. Во многих «забугорных» республиках и монархиях для утилизации мусора пользуются такими заводами. Но вот, например, в Испании не коптят мусорным дымом небо, а, спрессовывая его в брикеты, помещают в отработанные шахты, каменоломни и карьеры. У нас в России и отработанных карьеров хватает, и мусора, да вот только денег на необходимое оборудование никто не даст.

Одно время Широкореченский полигон должен был для нужд народного хозяйства изготавливать компост (это такая штука из сгнивших ингредиентов). В далеких северо-западных ленинградских краях его изготавливали для удобрения неплодородных земель. Но у нас компост не нашел спроса ни у мелких частников, ни у колхозов. Однако в одном из пригородных совхозов повыращивали немного на таком «биотопливе» ранние огурцы, да потом, испугавшись, перестали: то ли огурцы какие-нибудь не те выросли, то ли кто-то экспертизу провел — неизвестно. Но применение такого компоста посчитали опасным, так как находится в нем вся таблица химика Менделеева.

Сейчас мусорные свалки не только не занимаются каким бы то ни было производством, но и «природоохраняются» изо всех сил. На обоих полигонах периодически берутся пробы, проводятся анализы и почвы, и воздуха. Для наблюдения за влиянием мусорных свалок на воду на полигонах имеются по четыре (на каждом) «наблюдательных» скважины. По заверению директора МП «Спецавтобаза» Сергея Стержнева, обе свалки соответствуют всевозможным природоохранным нормам и допускам. Дважды в год проводятся на обоих полигонах противокрысиные обработки. Поэтому народное представление о свалках как о «крысином царстве» значительно преувеличена.

Работники Спецавтобазы (а свалки находятся непосредственно в их ведении) пытались бороться как с бомжами, так и с садоводами, орудующими на мусорных кучах. Бывало, наловят их полный автобус и доставят в райотдел милиции. К вечеру всех охотников до чужого мусора выпустят, и с утра они уже снова «на работе». Да еще, обидевшись, запалят свалку. Потому как и от бомжей, и от садоводов вред небольшой, то махнули на них рукой. С тех пор проживают и те, и эти в довольствии — то бомж проводок какой медный найдет, то садовод «досточку еще хорошую» нашарит. Санитары, одним словом.

Бывает, что на свалку привозят просроченные продукты с магазинных и таможенных складов. Этот подпортившийся провиант засыпают в специально для него вырытую яму (в мусоре, конечно), предварительно нарушив упаковку. И, засыпав опять же мусором, долго «утюжат» бульдозером. Так что при всем желании откопать не удастся. Как-то даже в мусор зарыли два вагона орехов из Китая, зараженных какой-то болезнью.

Сейчас наступает у водителей мусоровозов, пожалуй, самый жаркий период работы, причем в прямом смысле слова. Весной и летом хулиганствующие подростки начинают поджигать мусорные контейнеры. И плохо даже не то, что контейнеры, выгорая, сокращают свой срок годности, а то, что мусор сверху сгорит, а внутри тлеет. И вот вываливается такой тлеющий мусор в машину и начинает активно возгораться. В 1996 и 1997 годах Спецавтобаза понесла потери — две машины загорелись прямо в пути. Водители успели выпрыгнуть из кабин и потому не пострадали. Сейчас водители мусоровозов пользуются правилом: где заметил дымок из кузова, там и разгружайся. Поэтому не удивляйтесь, обнаружив утром под окном огромную кучу мусора, собранную с нескольких помоек. Это не соседи в квартире прибираются, а кто-то из местных дворовых подростков вечерком играл со спичками на помойке. Но не беспокойтесь, не пройдет и дня, как за сброшенным грузом приедут и, аккуратно его собрав, увезут. За весну и лето около 20 машин по этой причине разгружаются в городе.

Бытует в народе мнение, что водители мусоровозов уж очень много зарабатывают. По словам директора Спецавтобазы Сергея Стержнева, средняя зарплата на базе — 2100 рублей. Водители, конечно, не бедствуют, но и работают день через день, по 12 часов. Без выходных и праздников. И потом, водитель работает еще и оператором-погрузчиком. За смену он должен загрузить и отвезти на свалку не меньше сотни контейнеров. Не забывайте и о специфике груза, это все-таки не розы возить.

Кроме всего перечисленного, Спецавтобаза занимается и отловом бродячих животных. Но об этом уже отдельный разговор.

Сергей АНТОНОВ

КВН

ФОРМЕННЫЕ ЮМОРИСТЫ

Менты — неизменные персонажи анекдотов. Народное творчество вменяет им в обязанность быть объектами осмеяния со стороны всех остальных граждан. Время от времени милиционеры не выдерживают и начинают шутить сами.

В субботу в Доме культуры УВД прошел КВН на приз начальника ГУВД Свердловской области. Состязались четыре команды: «Место встречи» из Уральского юридического института (бывшей Высшей школы милиции), команды Уральского института экономики управления и права, лицея милиции и лицея «Закройщик». Темой для проявления юмористических способностей был объявлен пушкинский юбилей; впрочем, почти все КВНщики ухитрились напрочь позабыть об этом после первых фраз приветствия. Дольше всех помнило «Место встречи»: они вывели на сцену Попа-депутата с пальцами веером и Балдой в качестве пресс-секретаря, а также князя Гвидона — набитого баксами вернувшегося эмигранта. Для «Места встречи» оказалась характерной и нежная привязанность к культовым фигурам отечественного кино: прародителями спецназа они назвали Неуловимых Мстителей — на этом было построено их домашнее задание, в котором также наличествовал русский вариант Робокопа, — Робомент. Прочие команды, видимо, считали КВН неполным без Бориса Моисеева и непотопляемого Лео ди Каприо. Пародирование эстрадных звезд и прочая хореография удавалась участникам вполне прилично. Со словесным юмором было похуже. Впрочем, пару шуток можно занести в золотой КВНовский фонд: сентенцию «Наше географическое положение намного выгодней, чем экономическое» и душераздирающее одностишие «Я вас любил, но вы вдруг изменили свой пол...»

Приз начальника ГУВД достался «Месту встречи». Этот приз — переходящий, но если команда выигрывает КВН три года подряд, то получает его навеки (так произошло с прежним составом «МВ»). На втором месте оказался институт экономики управления и права, третье занял лицей «Закройщик», четвертое — лицей милиции. Им были даны утешительные призы — разноцветные чайники.

Мария КОНОВАЛОВА

Друзья человека

Бизнес на «собачьей жизни»

Что нужно собаке или кошке для полного счастья? По-моему, полная мисочка, добрый хозяин, свой теплый и уютный уголок. А что нужно нам для радости общения с домашним любимцем? Как выясняется, неограниченное количество товаров и услуг.

Как я слышала, «хитом» последних трех месяцев в стране стала, например, специальная карточка, дающая ее обладателю страховку примерно на десять тысяч долларов. На случай всех мыслимых и немыслимых происшествий с вашей кошкой, собакой и другими домашними животными. Выпускающая фирма оформила уже пять тысяч таких карточек, которые также можно использовать для покупки в кредит различных штучек для домашних животных.

Кстати, о штучках. Сейчас особой популярностью пользуются воротнички или дождевики для собак от самых престижных модельеров и дизайнеров мира. В прошлом году это был «Москино», а в этом году идут накидки для барбосов от «Баррберриз», выдержанные в тонах классической клетчатой «шотландки».

Всеобщее помешательство на калориях и различных средствах похудения докатилось и до несчастных собак и кошек. Для перекормленных любимцев одна фирма предлагает широкий ассортимент «пищи здоровья» с пониженным содержанием холестерина и повышенным содержанием витаминов. Нарасхват идет корм, который сводит на нет характерные запахи от помета кроликов, хомяков и морских свинок.

Однако подлинной жемчужиной бизнеса на домашних животных стал парк «Нэкотама», что в Токио. Это как «Диснейлэнд», но только не для детей, а для кошек. Кискам предоставляется возможность полазить по деревьям, погоняться за мышками, поиграть с дядями и тетями. Там есть и ресторан с особыми изысками. Владельцы кошачьего «Диснейлэнда» уверены, что за год их посетят не меньше 200 тысяч человек со своими любимцами. Сейчас же планируется строительство еще одного «Диснейлэнда» — специально для собак.

Чего не сделать для домашних любимцев? Тем более, если у хозяев есть на это средства.

Эля НАЗМУТДИНОВА

Лекарь

БЕЗ ЦИНКА ЖИЗНЬ БЕЗВКУСНА

Мы уже говорили о том, что наш организм нуждается в некоторых химических элементах в малых дозах, тогда как в больших они же могут быть даже опасны для него. Сегодня я предлагаю продолжить разговор о микроэлементах и их роли в нашей жизни.

Начнем с кобальта. Именно он помог решить проблему злокачественной анемии всего несколько десятков лет назад. Точнее, не сам кобальт, а то вещество, в состав которого он входит, — витамин В12. Витамин этот образуется непосредственно в желудочно-кишечном тракте каждого из нас при содействии нормальной микрофлоры, там же он и всасывается, поступая в кровь, а затем из нее в костный мозг, где и начинает работать для нашего блага. В ведение витамина В12 входит переход накопленного организмом железа в гемоглобин, стимуляция образования эритроцитов и надзор за выходом красных кровяных телец в кровеносное русло, причем попасть туда должны только зрелые эритроциты. При недостатке кобальта в пище происходит нарушение всей вышеприведенной цепочки биохимических процессов, и человек заболевает, у него развивается малокровие или, на медицинский манер, анемия. Раньше от этого заболевания умирали, а теперь оно вполне излечимо.

Но не только крови приносит пользу кобальт. Он также участвует и в других процессах. Например, усиливает синтез мышечных белков, обеспечивая нарастание мышечной массы. Еще в его обязанности входит влияние на некоторые ферменты и повышение основного обмена. А содержится кобальт в первую очередь в пище животного происхождения и в бобовых растениях.

Следующий микроэлемент, на котором я хочу остановиться, — цинк. Потребности человека в этом элементе составляют 5—20 мг в сутки и вполне покрываются за счет молока, мяса и овощей. Однако употребление в пищу большого количества продуктов, приготовленных из злаков, может привести к недостатку цинка, так как его усвоению будет препятствовать фитиновая кислота. А нехватка цинка скажется на синтезе гормонов, в состав которых он входит, — инсулина, половых гормонов, гормонов гипофиза. И как результат — задержка роста и полового развития у детей, нарушение обмена веществ и процессов регенерации, инсулиновая недостаточность. Да и снабжение органов и тканей кислородом нарушится, потому что цинк — обязательная составляющая фермента карбоангидразы, который ускоряет выделение углекислого газа в легких. Кроме всего прочего, цинкосодержащий белок, вырабатываемый слюнными железами, не только стимулирует обновление клеток вкусовых рецепторов языка, но и поддерживает их способность отличать кислое от сладкого и соленое от горького.

Марганец также способен влиять на процессы роста, развития и нормальной половой деятельности. Причем плох не только недостаток этого элемента, но и его переизбыток. От недостатка в первую очередь страдает половая сфера — происходят дегенеративные изменения в половых органах, нарушается половой цикл у женщин, снижается лактация, прекращается развитие плода. Однако подобные явления достаточно редки, потому как марганец содержится и в растительной, и в животной пище (мало его только в молоке), да и в организме он накапливается про запас. А вот переизбыток марганца сказывается, главным образом, на нервной системе: блокируются эффекты адреналина, что вызывает развитие паркинсонизма. Да и с кровью творятся всякие нехорошие дела, ибо марганец в больших количествах затрудняет всасывание железа, а отсюда до анемии — полшага.

А вот усвоение магния представляет трудности само по себе, без вмешательства других элементов. Связано это с тем, что большинство соединений магния плохо растворимы в пищеварительных соках. Поэтому организму приходится довольствоваться лишь 30-35% магния, находящегося в пище. Однако этого количества, как правило, достаточно. Наиболее изученный эффект магния — противосудорожный и спазмолитический. Обеспечивает его способность активировать обмен углеводов в мышечной ткани в условиях недостатка кислорода. А в крови количество магния уменьшается пропорционально мыслительной деятельности. Таким образом, при переутомлении его дефицит может быть значительным, а это, в свою очередь, увеличивает риск развития инфаркта миокарда. Пополнить же истощенные запасы вам помогут овощи и фрукты. Особенно богаты магнием абрикосы, персики и цветная капуста. Но есть он и в помидорах, картофеле и привычной белокочанной капусте.

Медь участвует в процессах кроветворения и ферментативного окисления. Молибден входит в состав фермента ксантиноксидазы, окисляющей ксантин в мочевую кислоту. Однако избыток этого элемента может привести к тому, что почки не будут успевать справляться с «потоком» мочевой кислоты, и она станет откладываться в суставах и сухожилиях, что является причиной «молибденовой» подагры. Бром участвует в поддержании нормального соотношения между процессами возбуждения и торможения в коре головного мозга. А сера является важной составной частью инсулина и многих других белков. Так что в нашем организме можно найти если уж не всю таблицу Менделеева, то, по крайней мере, ее половину.

Елена БАКШУТОВА

Юридическая консультация

В период кризиса нас, рабочих машиностроительного предприятия, стали часто отправлять в неоплачиваемые отпуска. Администрация имеет возможность пользоваться таким правом когда хочет и сколько хочет?

Полеванов, Екатеринбург

Юридически указанная ситуация называется предоставлением отпуска без сохранения заработной платы. Такие отпуска предоставляются по заявлению работающего. Если такого заявления нет, значит, и в отпуск вас отправить никто не имеет права. Указанная ситуация не что иное, как вынужденный простой. А такой простой, согласно ст. 94 Кодекса законов о труде, должен оплачиваться, как мы указывали в одной из предыдущих консультаций, из расчета не ниже 2/3 тарифной ставки установленного работнику разряда (оклада). Каждый работник вправе обратиться в суд с соответствующим иском.

Мой автомобиль находится в залоге. Долг вернуть не смогу, но он меньше, чем цена автомобиля. Вернут ли мне разницу? Как определят цену машины?

Есаулов, Екатеринбург

Реализация (продажа) заложенного имущества, на которое обращено взыскание, производится путем продажи с публичных торгов. Начальная продажная цена заложенного имущества, с которой начинаются торги, определяется решением суда в случаях обращения взыскания на имущество в судебном порядке либо соглашением залогодержателя с залогодателем в остальных случаях. Заложенное имущество продается лицу, предложившему на торгах наивысшую цену.

Если сумма, вырученная при реализации заложенного имущества, превышает размер обеспеченного залогом требования залогодержателя, разница возвращается залогодателю.

Бывший супруг хочет расторгнуть наше соглашение об уплате алиментов. Имеет ли он такое право?

Семенихина, Асбест

Соглашение об уплате алиментов может быть изменено или расторгнуто в любое время по взаимному согласию сторон. Изменение или расторжение соглашения об уплате алиментов должно быть произведено в той же форме, что и само соглашение об уплате алиментов. Односторонний отказ от исполнения соглашения об уплате алиментов или одностороннее изменение его условий не допускаются.

В случае существенного изменения материального или семейного положения сторон и при недостижении соглашения об изменении или о расторжении соглашения об уплате алиментов заинтересованная сторона вправе обратиться в суд с иском об изменении или о расторжении этого соглашения. При решении вопроса об изменении или о расторжении соглашения об уплате алиментов суд вправе учесть любой заслуживающий внимания интерес сторон.

Мы заплатили неустойку нашим партнерам за нарушение договора. Должны ли мы теперь выполнять обязанности по договору и поставлять им товар?

Кочеткова, Екатеринбург

Здесь возможны два случая. 1. Уплата неустойки и возмещение убытков в случае ненадлежащего исполнения обязательства не освобождают должника от исполнения обязательства в натуре (если иное не предусмотрено договором). 2. Возмещение убытков в случае неисполнения обязательства и уплата неустойки за его неисполнение освобождают должника от исполнения обязательства в натуре (снова если иное не предусмотрено договором). Отказ кредитора от принятия исполнения, которое вследствие просрочки утратило для него интерес, а также уплата неустойки, установленной в качестве отступного, освобождают должника от исполнения обязательства в натуре.

У меня спор с родственниками, с которыми мы совместно проживаем, по поводу продажи квартиры. Собственником квартиры я не являюсь. Могут ли квартиру продать без моего согласия?

Чернышева, Н. Тагил

Согласно ст. 19 Закона РФ «Об основах федеральной жилищной политики», не допускается продажа иным лицам заселенных квартир государственного и муниципального жилищного фондов без согласия проживающих в них совершеннолетних граждан.

Моей бабушке не досчитали пенсию, сейчас надо исправлять ошибку. С какого времени ей должны выплатить деньги?

Сафронова, Нижний Тагил

Суммы назначенной пенсии, не полученные пенсионером своевременно, выплачиваются за все прошлое время, но более, чем за три года перед обращением за их получением. Суммы пенсии, не полученные своевременно по вине органов, назначающих или выплачивающих пенсию, выплачиваются за прошлое время без ограничения каким-либо сроком.

Алнксандр АЛЕКСАНДРОВ
юрист, канд. наук, эксперт правительства области

ШАХМАТНЫЙ КЛУБ

Отдел ведет мастер спорта Владимир ЖЕЛТОНОЖКО

Международный конкурс «Екатеринбург-275»
Обратные маты
Ф. МЮДЛЕР (Германия), 2 похв. отз.

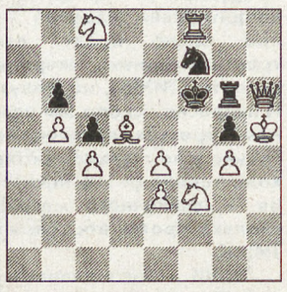

Обр. мат в 6 ходов.
1. Фh8 + !

Ю. ЛУБКИН (Москва), 3 похв. отз.

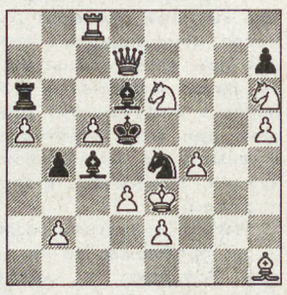

Обр. мат в 8 ходов.
1. Кс7 + !
Специальные отличия миниатюрам.

М. МИШКО (Украина), приз

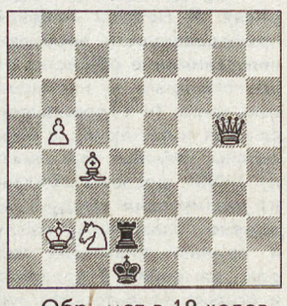

Обр. мат в 19 ходов.
1. Фh5 + !

В. ЛЕБЕДЕВ, Е. ЧУФАРИН (Торжок), поч. отз.

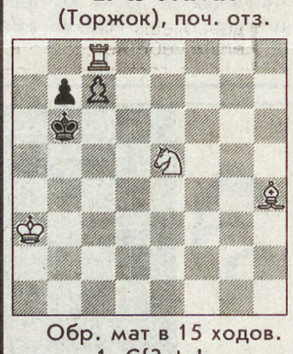

Обр. мат в 15 ходов.
1. Сf2 + !

П. МОУТЕЦИДИС (Греция), похв. отз.

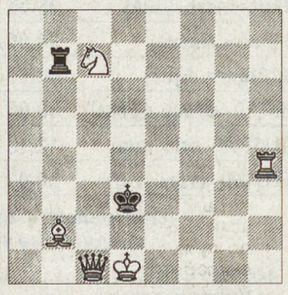

Обр. мат в 22 хода.

НАШИ ЧЕМПИОНЫ!

Редакция подвела итоги конкурса решений 1998 года. Чемпионами стали **Н. Аникин и А. Селягин** (оба — Ирбит), решившие все задания.

В конкурсе миниатюр В. Желтоножко победил И. Федотов (Верхняя Пышма). Чемпионом конкурса начинающих стал Антон Бибиков (Ирбит).

Новогодний конкурс выиграли Л. Урецкий (Екатеринбург), В. Коржавин (Новоуральск), Н. Аникин, А. Селягин.

Все вышеперечисленные решатели успешно выступают и в других конкурсах, они получают книги по шахматной композиции, которые сейчас выпускаются небольшим тиражом, и в свободной продаже их нет.

Надеемся, что наши решатели продолжат творческое содружество с любимой газетой.

Редакция поздравляет всех чемпионов и решателей, желает им долголетия и успехов на решательском поприще!

Кроссворд

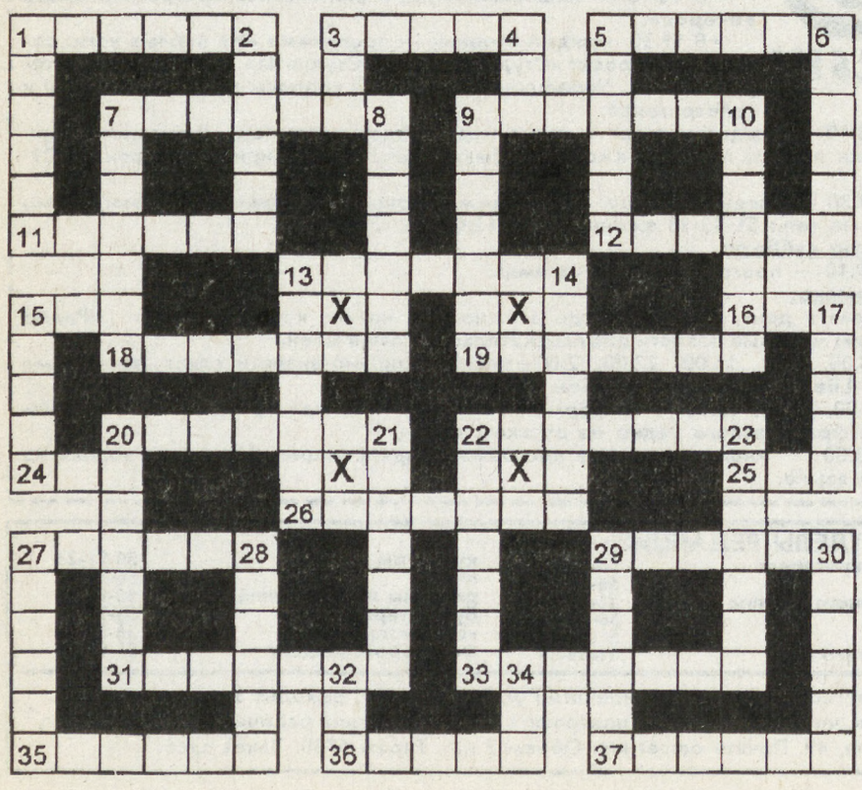

ПО ГОРИЗОНТАЛИ: *1. Морская рыба отряда скорпенообразных, объект промысла. 3. Французский композитор XIX века, автор оперы «Лакме». 5. Четко выраженная составная часть. 7. Денежная единица Австрии. 9. Воскоподобное вещество, используется для изготовления свечей. 11. Тетрадь в переплете для стихов, рисунков, коллекций. 12. В Древней Греции незамужняя женщина, живущая самостоятельно и ведущая свободный образ жизни. 13. Город в Германии, место проведения конференций держав - победителей в 1945 году. 15. Русский композитор, член «Могучей кучки». 16. Дерево, ветви которого служат сырьем для декоративного плетения. 18. Общее название административно-канцелярских отделов учреждений и предприятий. 19. Письменное донесение о действиях войск. 20. Путь к успехам, видному положению в обществе. 22. Врач, специалист по деформациям тела. 24. Армянский музыкальный инструмент, род продольной флейты. 25. Стая летающих насекомых. 26. Сведения о чем-либо, расположенные по графам. 27. Роман В. Набокова. 29. Прорез для рукава. 31. Вымерший морской головоногий моллюск. 35. Путь движения небесного тела. 36. Ансамбль из восьми музыкантов. 37. Напиток бессмертия в индуистской мифологии.*

ПО ВЕРТИКАЛИ: *1. Второе название кильки. 2. Подземное чудовище, персонаж из книги Р.Р. Толкиена «Хоббит, или Туда и обратно». 3. Крупная река, впадающая в Азовское море. 4. Настенный светильник. 5. Бог дождя и небесного огня в славянской мифологии. 6. Садовое травянистое растение с конусообразными пахучими цветками. 7. Плауновидное растение, полушник, изоэтес. 8. Удавка, оружие сицилийских мафиози. 9. Бытовое наименование томата. 10. Столица Ассирийского государства. 13. Сотая доля. 14. Обращение верующего к Богу. 15. Жидкая пшенная каша. 17. Род трав семейства мальвовых. 20. Химическое соединение, характеризующееся острым вкусом и способностью изменять окраску химических индикаторов. 21. Старинное ручное метательное оружие в форме лука. 22. Великая южноамериканская река. 23. Американский писатель, автор трилогии «Американская трагедия». 27. Фигурная линейка для вычерчивания кривых линий. 28. Древний глиняный сосуд с округлым туловом, двумя вертикальными ручками и узким горлом. 29. Ионизированный газ, в котором концентрации положительных и отрицательных зарядов равны. 30. Герметически запаянный сосуд. 32. Угнетающая порабощающая сила. 34. Самый большой зверь в мире.*

Составил Сергей АНОХИН

Ответы на кроссворд, опубликованный 6 апреля

ПО ГОРИЗОНТАЛИ: *4. Лавка. 9. Капитан. 10. Ситец. 11. Досмотр. 12. Самокат. 13. Радар. 14. Рикошет. 16. Канифас. 17. Шок. 19. Обод. 21. Жезл. 23. Аскет. 24. Юта. 25. Абвер. 26. Указ. 28. Теплоход. 30. Апломб. 32. Ирбис. 33. Кераргирит. 34. Колпак. 35. Идол.*

ПО ВЕРТИКАЛИ: *1. Калач. 2. Лимонад. 3. Маргарин. 5. Адонис. 6. Камлот. 7. Пират. 8. Легато. 10. Стремечко. 14. Растегай. 15. Томагавк. 16. Корвалол. 17. Шлюз. 18. Класс. 20. Берлога. 22. Кромка. 26. Ухарь. 27. Адити. 29. Пиво. 31. Бек.*

Экология и здоровье

МАРГАРИН НЕБЕЗОБИДЕН И МНОГОЛИК

и при этом содержит в себе вредно влияющие на организм трансизомерные жирные кислоты. Он невидимо пропитывает чипсы, крекер... О том, чего мы не знаем о пище нашей, рассказывает известный ученый, доктор химических наук.

Эта штука пострашней холестерина.

На упаковке пищевых продуктов — маргарина и кондитерских изделий — про такую прозу, как трансизомерные жирные кислоты (ТИЖК), не пишут. И напрасно. Скоро мы начнем бороться, наконец, не только и не столько против холестерина (и его носителя — сливочного масла), сколько против этих самых ТИЖК.

ТИЖК — дитя цивилизации. Для получения маргарина через дешевые жидкие — и химически ненасыщенные — растительные масла (подсолнечное, хлопковое, соевое и другие) пропускают водород при высокой температуре. Число ненасыщенных связей при этом уменьшается, жиры твердеют и становятся маргарином. Однако при этом некоторые жирные кислоты изомеризуются, становясь трансизомерами.

ТИЖК в туалетном мыле — не проблема. Но когда они попадают в состав ферментов живого организма, те начинают работать хуже и в организме может нарушиться обмен веществ.

Американской науке еще в 1958 г. стало известно о вреде ТИЖК для здоровья. И гиганты пищевой промышленности переключили внимание общества на другого врага — насыщенные жиры (и содержащийся в них холестерин). А маргарины, набитые под завязку ТИЖК, реклама объявила диетическим продуктом, заменой сливочному маслу и прочим животным жирам. Заменили. В крекерах и прочих кондитерских изделиях количество жиров с ТИЖК составляет от 30 до 50 процентов, в картофельных чипсах — до 40, в пончиках — 35 — 40 процентов, в картофеле-фри — около 40.

Теперь проснулись и выяснили, что среди любителей продуктов с маргарином (и ТИЖК) смертность от ишемической болезни сердца и число инфарктов миокарда значительно выше, чем у тех, кто предпочитает обыкновенное коровье масло. У женщин, часто питающихся продуктами с ТИЖК, рак груди встречается чаще на 40 процентов. Наличие у этих женщин ТИЖК было установлено, когда у них брали образцы жировой ткани. Любители маргарина сталкиваются также с:

— ухудшением качества молока у кормящих матерей (ТИЖК с молоком передаются и младенцу),

— рождением детей с низким весом,

— увеличением риска развития диабета,

— ухудшением работы иммунной системы,

— снижением количества мужского гормона тестостерона и ухудшением показателей спермы,

— нарушением работы фермента, играющего ключевую роль в обезвреживании химических веществ, канцерогенов и некоторых лекарств.

ТИЖК мы потребляем тогда, когда покупаем маргарины с упоминанием на упаковке, что растительное масло было «гидрировано» или «гидрогенизировано». Например, на продуктах фирмы «Набиско» (помните чипсы «Плантерс»?) иногда пишут «частично гидрированное соевое и хлопковое масла». Когда же этих надписей нет, ТИЖК все равно есть.

На американском рынке лидируют со своими маргаринами корпорации «Юнилевер» и «Набиско», однако про маргарин «РАМА» фирмы «Юнилевер» мы узнали от российского телевидения. И в кондитерских изделиях, и в продуктах типа хрустящего картофеля мы свои ТИЖК получаем сполна.

Было время, когда в наших магазинах можно было найти массу продуктов с «частично гидрированными растительными маслами». К ним относятся почти все кондитерские изделия — от печенья и выпечки до шоколадных паст. Теперь надписей почти нет, зачем расстраивать потребителей?

РЯЖЕНЫЙ МАРГАРИН

Надо помнить, что такие масла, как «Милославское» и «Солнечногорское», «Крестьянка» и «Доброе утро», «Останкинское» и «Неженка» — это в лучшем случае смеси маргарина с маслом. «Долина Сканди», «Rama», «Voimix» и «Lette» — тоже всего лишь маргарины. К подделкам относятся «Масло смоленское крестьянское облегченное», «Масло деревенское мягкое», «Крестьянское масло «Экстра», «Останкинское масло любительское», «Милославское особое», «Маслице»...

Для безошибочного определения сливочного (коровьего) масла надо читать надписи: на упаковке должно быть либо ГОСТ 37-91, либо указана жирность сливочного (коровьего) масла — не ниже 80%.

Но ложной может быть даже упаковка. Упаковки комбинированных масел обычно похожи на нормальные пачки в фольге, рисунок на упаковке стилизуют под известные сорта сливочного масла, изображают на ней милую корову и пишут ласкающие слух слова: «крестьянское», «любительское», «сливочное», которые при Советской власти использовали исключительно для коровьего масла. Прискорбно, но бывает и так, что в нормальную обертку таких сортов сливочного масла, как «Вологодское» или «Анкор», могут завернуть совсем иное — в лучшем случае смесь масла с маргарином.

Лев ФЕДОРОВ
АВЭ-инфо

Спорт

Тур разочарования

Неожиданно неудачным оказался для команд Среднего Урала завершившийся в Москве седьмой тур чемпионата России по мини-футболу.

В частности, екатеринбургские команды «Альфа» и некогда даже претендовавшая на роль лидера «Атриум-УПИ» не набрали в Москве ни одного очка; три очка увез из столицы «Строитель» (Новоуральск), на очко больше — екатеринбургский «ВИЗ».

Впрочем, результаты игр против московских команд «Дина», «Минкас», «ГКИ-Газпром» и ЦСКА не слишком и повлияли на турнирное положение уральских клубов: «ВИЗ» по-прежнему занимает второе место в таблице, «Альфа» и «Атриум» расположились в ее середине, а «Строитель» продолжает борьбу за сохранение места в высшей лиге.

А вот как закончились остальные матчи седьмого тура (9-11 апреля): «Альфа» — ЦСКА — 4:5, «Атриум-УПИ» — «Дина» — 0:7, «ВИЗ» — «Минкас» — 2:6, «Строитель» — «ГКИ-Газпром» — 1:3, ЦСКА — «Атриум-УПИ» — 6:3, «Минкас» — «Строитель» — 5:2, «Дина» — «Альфа» — 9:0, «ГКИ-Газпром» — «ВИЗ» — 2:2, «Строитель» — ЦСКА — 6:1, «Атриум-УПИ» — «Минкас» — 3:7, «ВИЗ» — «Дина» — 4:9, «Альфа» — «ГКИ-Газпром» — 2:7.

Перед заключительным (восьмым) туром чемпионата первое место занимает уже обеспечившая себе очередное «золото» «Дина» — 76 очков, на втором месте «ВИЗ» — 59, на третьем — «Минкас» — 58, на четвертом — «Зенит» — 56, на пятом — «ГКИ — Газпром» — 51, на шестом — югорский «ТТГ-ЯВА» — 40, на седьмом — «Альфа» — 36, на восьмом — «Атриум-УПИ» — 35, на девятом-десятом — «Заря» (Красноярск) и «Феникс» (Челябинск) — по 31, на одиннадцатом — «Норильск» — 29, на двенадцатом — ЦСКА — 24, на тринадцатом — «Койл» (Когалым) — 23, на четырнадцатом — «Саратов — СПЗ» — 18, на пятнадцатом — «Строитель» — 17 и замыкает таблицу «Крона» (Нижний Новгород) — 9.

Матчи восьмого тура среднеуральцы проведут 24—27 апреля в Екатеринбурге, а их соперниками станут «Зенит», «Норильск», «Саратов» и «Крона». Нетрудно заметить, что для того, чтобы вновь завоевать «серебро», «ВИЗу» нужно выиграть у всех не слишком-то и сильных (в сравнении с той же «Диной») соперников, что вполне реально.

«Западные» звезды — ярче

Победой сборной «Запада» над «Востоком» — 138:107 в Перми завершился традиционный матч звезд российского баскетбола.

Отметим, что в составе «восточных» (главный тренер — бывший тренер СКА-«Урал» Павел Гооге) выходили на площадку Сергей Цымбал («Старый Соболь») из Нижнего Тагила), набравший 3 очка и бывшие игроки екатеринбургского клуба Александр Башминов (9), Алексей Пегушин (17) и Андрей Шейко (7), выступающие сейчас в пермском клубе «Урал-Грейт», а команду «западных» возглавлял другой наш бывший земляк Станислав Еремин (ныне — ЦСКА).

В конкурсе «трехочковых» бросков победил пермяк Роман Двинянинов. А вот защитнику из нынешнего состава СКА-«Урал» Антону Ельнякову, чтобы выйти в 1/2 финала и побороться за главный приз в 1500 долларов, не хватило всего одного точного броска. Причем в первых трех сериях Антон набрал всего семь очков из восемнадцати, зато в двух заключительных — десять из двенадцати. Итог — шестое место.

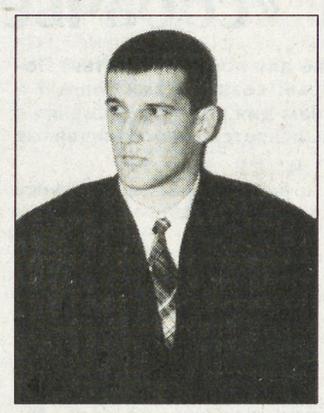

Выступил в Перми и ветеран уральского баскетбола Александр Кандель, принявший участие в матче звезд российского баскетбола прошлых лет. Выступал Кандель за сборную ветеранов «Востока», которые и выиграли у «Запада» — 77:71.

А накануне праздника в Перми Кандель вместе с игроками и руководителями женского баскетбольного клуба «Уралмаш», побывал на приеме у свердловского губернатора Эдуарда Росселя, где прошло чествование и награждение уралмашевской женской команды, ставшей вице-чемпионом России-99.

Так что в Перми заслуженный мастер спорта Кандель мог сверить время матча по часам, персонально подаренным ему губернатором области.

Интервью с Росселем о баскетболе и «Уралмаше» — в одном из ближайших номеров «НС!».

Юрий ОВОДОВ
На снимке: участник баскетбольного матча звезд экс-екатеринбуржец Андрей ШЕЙКО
Фото Андрея ТОКАРЕВА

Пенсионная реформа

НАКОПИТЬ СЕБЕ ПЕНСИЮ

ЕКАТЕРИНБУРГ. Пенсионная реформа, согласно которой пенсия каждого работающего накапливается на его персональном счете, проводится в области с большими сложностями, считают специалисты федерации профсоюзов области (ФПО).

Вопросы совершенствования пенсионной реформы ФПО обсудила со специалистами отделения Пенсионного фонда РФ по Свердловской области, областного министерства социальной защиты населения и работодателями.

Профсоюзы озабочены тем, что пенсия каждого труженика должна быть накоплена на его персонифицированном счете уже к 2005 году.

Однако на небольших частных предприятиях практикуется выдача зарплаты в конвертах, работа без внесения записей в трудовую книжку.

Это может привести к тому, что к 2005 году на счете у работника денег не окажется. Сейчас на накопительных счетах многих трудящихся пока ничего нет.

Отмечено, что в условиях невыплаты зарплаты и пенсий не все жители области доверяют этой реформе и поэтому относятся к ней недостаточно серьезно.

Профсоюзы опасаются, что в будущем пенсии некоторых трудящихся будут еще меньше, чем сейчас.

По словам специалистов Федерации, чтобы этого не случилось, работники должны требовать у работодателя выдачи персонифицированной карты и проверять свои накопительные счета.

ЕВРОПЕЙСКО-АЗИАТСКИЕ НОВОСТИ

ОТДЕЛ ЭКОНОМИКИ «НС!» «БАНКИНФОРМСЕРВИС»
(с 9.30 до 18 часов) 70-61-71, 70-61-72, 70-61-73

оперативная бесплатная информация о рынке банковских услуг
- *адреса, телефоны, режим работы екатеринбургских банков, филиалов и пунктов обмена валюты*
- *текущие курсы обмена валют, котировки ОГСЗ*
- *условия рублевых и валютных вкладов*
- *пластиковые карточки*
- *котировки акций*

оперативная бесплатная информация о рынке туристических услуг
- *Предложения туристических фирм: вояжи, их сроки, программа туров, авиабилеты, отели, питание, цены, скидки*

КУРСЫ ОБМЕНА НАЛИЧНОЙ ВАЛЮТЫ В ЕКАТЕРИНБУРГСКИХ БАНКАХ, 12.04.99.

USD(доллар США)	25.85	(Газ-Инвест)	26.19	(Уралприватбанк)
DM(нем.марка)	14.00	(Гран-банк)	14.70	(ВУЗ-банк)
GBP(англ.фунт)	39.00	(Екатер.муниц.банк)	40.21	(СКБ-банк)
FRF(10 франц.франк)	40.00	(Екатер.муниц.банк)	41.80	(Уралпромстройбанк)
ITL(1000 итал.лир)	12.10	(Уралпромстройбанк)	14.10	(Уралпромстройбанк)
KZT(100 казах.тен)	20.00	(Уралтрансбанк)	21.91	(Уралтрансбанк)

Центральный банк Российской Федерации установил на 12.04.1999 следующие курсы иностранных валют к российскому рублю:

1 доллар США	25.03	1 канадский доллар	16.72
1 немецкая марка	13.76	1 нидерландский гульден	12.21
1 английский фунт стерлингов	40.17	10 норвежских крон	31.96
1 австралийский доллар	15.72	100 португальских эскудо	13.43
10 австрийских шиллингов	19.56	1 сингапурский доллар	14.46
100 бельгийских франков	66.72	1000000 турецких лир	66.42
1000 греческих драхм	83.43	10 финляндских марок	45.27
10 датских крон	36.25	10 французских франков	41.03
1 ЕВРО	26.91	10 шведских крон	30.18
1 ирландский фунт	34.17	1 швейцарский франк	16.86
100 исландских крон	34.20	100 японских иен	20.65
100 испанских песет	16.18	100 казахстанских тенге	20.82
1000 итальянских лир	13.90	10 украинских гривн	59.91

КОТИРОВКИ ОБЛИГАЦИЙ ГОСУДАРСТВЕННОГО СБЕРЕГАТЕЛЬНОГО ЗАЙМА (ОГСЗ), 12.04.99

№ серии	Максимальный курс покупки, номинал 500.000	Минимальный курс продажи, номинал 500.000
13-я серия	649.50 Уралсибсоцбанк	655.00 Среднеур.брок.центр
14-я серия	625.00 Уралсибсоцбанк	-
15-я серия	605.00 Уралсибсоцбанк	-
16-я серия	552.50 Уралсибсоцбанк	580.00 Среднеур.брок.центр
17-я серия	525.00 Уралсибсоцбанк	-
18-я серия	635.00 Среднеур.брок.центр	-
19-я серия	615.00 Среднеур.брок.центр	670.00 Среднеур.брок.центр
20-я серия	633.19 Уралпромстройбанк	655.00 Среднеур.брок.центр
21-я серия	614.58 Уралпромстройбанк	-
22-я серия	590.00 Уралсибсоцбанк	-
23-я серия	591.41 Уралпромстройбанк	570.00 Среднеур.брок.центр
24-я серия	520.00 Уралпромстройбанк	-
25-я серия	-	-
26-я серия	650.00 Уралсибсоцбанк	-
27-я серия	619.78 Уралпромстройбанк	-
28-я серия	597.03 Уралпромстройбанк	-
29-я серия	520.00 Среднеур.брок.центр	-

СЕГОДНЯ

ТЕАТР ДРАМЫ
ПОЛОНЕЗ ОГИНСКОГО
(Малая сцена)
18.00
14 апреля
ЭТИ СВОБОДНЫЕ БАБОЧКИ
(Малая сцена)
18.00

ТЕАТР МУЗКОМЕДИИ
14 апреля
БЕНЕФИС нар. артиста России Эдуарда ЖЕРДЕРА
18.30

ТЕАТР ЮНОГО ЗРИТЕЛЯ
ЕСЛИ ОЧЕНЬ ЗАХОТЕТЬ!
10.30
РЮИ БЛАЗ
17.00
14 апреля
МАЛЕНЬКИЙ ЛОРД ФАУНТЛЕРОЙ
10.30
МИЛЕДИ
17.00

ФИЛАРМОНИЯ
КАМЕРНЫЙ ЛИТЕРАТУРНЫЙ ТЕАТР
18.30

УЧЕБНЫЙ ТЕАТР
ЕВГЕНИЙ ОНЕГИН
18.00
14 апреля
МОНПАНСЬЕ
18.00

ДОМ КИНО
13,14 апреля
ВЛЮБЛЕННЫЙ ШЕКСПИР
12.00, 14.00, 16.00, 18.00, 20.30, 23.00

АФИШНАЯ ТУМБА

КУПЛЮ ДОЛГИ
Золото-Платина-Банка
(277) 710-12, 319-59
со скидкой

За содержание рекламных материалов ответственность несёт рекламодатель.

Игротека

Рубрику ведет Илья БАЛЕЗИН

MICHAEL JACKSON MOONWALKER

Платформа: Sega
Тип: ходилка
Вид: сбоку
Игроков: 1-2 (попеременно)
Оценка: 3 из 10

Эта игра посвящена популярному певцу Майклу Джексону. Оказывается, помимо исполнения песен, он еще и гоняется за торговцами наркотиками, освобождая по пути маленьких детей. Да, именно этим он в игре и занимается, и вы должны ему помочь.

Основное оружие певца, как вы уже, наверное, догадались, — музыка. Хотя когда ее запасы иссякнут, Майклу придется отбиваться от противников кулаками. В вашем распоряжении два вида музыкального оружия. Первое, самое простое, — кинуть порцию музыки (кнопка B). Второе поэффективней и может погубить много ваших недругов — танцы вместе с Майклом. Для этого надо долго удерживать A, пока враги не начнут отплясывать. Кроме музыкального оружия, у Майкла есть возможность бросаться шляпой, которая как бумеранг вновь и вновь возвращается к нему (удерживать A, затем отпустить). A +→ позволит вашему герою крутиться волчком. Нажатие ↑ — открыть дверь, окно, ящик и т. д.

Графика уж очень слабая. Даже для восьмибитной Dendy, не говоря уж о Sega. Задний план не прорисован (обычно это какая-нибудь стена). Герой и враги тоже выполнены неважнецки. Да ладно невзрачная графика — сделайте игру хотя бы красочной! Так ведь нет. Программисты даже здесь не использовали возможности Sega выдавать 512 цветов. Они обошлись вполне скромным набором.

Меня не прельстил и сам стиль игры. Шатаешься по какому-то многоэтажному клубу, бродишь по улице, пещере или кладбищу. На тебя выскакивает уйма врагов, которые убиваются одним нажатием кнопки. Игра мне довольно быстро наскучила своим однообразием действия и задних планов.

Если вы не сможете пройти какой-либо уровень или вам надоест каждый раз начинать сначала, то вы можете перескочить на другой уровень. Для этого на экране, где написано только одно слово ROUND 1 — подвигайте ← /→ . Цифры будут меняться, и вы сможете выбрать один из пяти уровней. Но на подуровни вы попасть не сможете: придется посидеть перед экраном.

107,6 FM: В ЭФИРЕ
«РАДИО ЕКАТЕРИНБУРГ» / «СТУДИЯ ГОРОД»

ДОСТОВЕРНЫЕ МИРОВЫЕ И ГОРОДСКИЕ НОВОСТИ

107.6 FM

Ежедневно по будням:
➢В 11.10 — информационно-музыкальная программа **«Мегаполис»**.
➢В 12.10 — программа **«Второй завтрак»**.
➢В 18.10 — информационно-аналитическая программа **«Пять вечеров»**.
➢В 19.30 каждый вторник — программа **«Из первыз уст»**: совместный проект «Студии Город», «Студии 41», РТК — глава Екатеринбурга А. Чернецкий отвечает на вопросы радиослушателей и телезрителей.
➢В 18.10 — каждый четверг — программа **«Открытый прием»**. В прямом эфире чиновники, попасть на прием к которым бывает непросто. Эфирный телефон: 51-09-22.
➢В 19.30 — каждую пятницу — программа **«Новости по заявкам»**. Заявки можно сделать по тел.: 51-43-23 ежедневно, с 12.00 до 13.00.
Каждую субботу:
➢В 19.10 — программа **«Под часами»**.
Ежедневно:
➢14 раз в день, с 6 ч. утра до 3 ч. ночи, в начале каждого часа — **«Радио Свобода»**: мировые новости для взыскательных слушателей.
➢В 6.00, 8.00, 16.00, 22.00, 2.00—информационно-аналитическая программа **«Liberty Life — Свобода в прямом эфире»**.
➢В 9.00, 21.00, 00.00 — информационно-аналитическая программа **Международного французского радио** на русском языке.
➢В 23.00 — информационная программа радиостанции **«Немецкая волна»** на русском языке.

УЧРЕДИТЕЛИ:
Предприятие «Уралтрансгаз»
ОАО «Газпром»
Министерство по управлению госимуществом Свердловской области
Российский Союз Молодежи
Физические лица

Редактор Т. ЛОМАКИНА
Индекс 53800
Время подписи в печать — 18.45
Рукописи не рецензируются и не возвращаются

АДРЕС РЕДАКЦИИ: Елена ВЕЩУНОВА
620219, Екатеринбург, ГСП-153, ул. Тургенева, 13, Дом печати, 12-й этаж
Редакция газеты НА СМЕНУ!
Распространяется вместе с газетой «Деловой вторник»

ПРИЕМНАЯ 51-28-61
ЗАМ. РЕДАКТОРА 56-30-34
Факс: 56-30-28

ОТДЕЛЫ РЕДАКЦИИ:
секретариат 56-30-54, 56-17-50
репорт. группа 51-38-75, 56-17-12, 51-42-61
спортивный 51-39-09
культуры 56-91-23
писем 56-91-12
рекламы и объявлений 56-91-16
бухгалтерия 56-91-15
компьютерный 56-30-63
фотокорреспондент 56-91-30

Газета зарегистрирована в Минпечати РФ. Рег. № 1419. Выходит 3 раза в неделю: во вторник, четверг, субботу. Типография ИПП «Уральский рабочий»: Екатеринбург, пр. Ленина, 49. Печать офсетная. Объем 2 п.л. Тираж 5730. Заказ 5965.

СПЕЦИАЛЬНОЕ ЕЖЕНЕДЕЛЬНОЕ ПРИЛОЖЕНИЕ

ДЕЛОВОЙ ВТОРНИК

№ 13 (226)

ЕКАТЕРИНБУРГСКИЙ ВЫПУСК

13 апреля 1999 года

ПЕРСОНАЛЬНОЕ ДЕЛО

ИЗ ЛАЗАРЕНКО ЛЕПЯТ МУЧЕНИКА

На днях в Сан-Франциско начнутся слушания по делу экс-премьера Украины Павла Лазаренко.

Власти Украины, по словам генпрокурора страны Михаила Потебенько, не теряют надежды добиться от Вашингтона решения о высылке бывшего премьера на родину, так как «люди, совершившие тяжкие преступления, США не нужны». В свою очередь, адвокаты Павла Лазаренко утверждают, что у них есть «неопровержимые свидетельства» о причастности официального Киева к политической травле отставного премьера.

ГАЙДАР ЗАЛОЖИЛ ПРИМАКОВА

Прояснилось, почему глава МИД России Игорь Иванов, намекая на поездку лидеров «Правого дела» в Белград, сделал резкое заявление о формировании в России «пятой колонны».

Как стало известно, Егор Гайдар и его «подельники» во время встречи в Будапеште со спецпредставителем США на Балканах Ричардом Холбруком призвали Запад ни в коем случае не идти на уступки Примакову, так как он не пользуется доверием президента. Короче, наябедничали на премьера...

КЛИМЕНТЬЕВ ЖДЕТ СМЯГЧЕНИЯ

Жена несостоявшегося нижегородского мэра Оксана Климентьева встречалась с нынешним городским головой Юрием Лебедевым.

Она хлопочет о смягчении наказания мужу: просит перевести его из колонии на поселение. Правда, для положительного решения Климентьев должен иметь образцовое поведение, чем он пока в тюрьме не отличается.

Максим БРУНОВ.

ТАК ВЫПЬЕМ ЖЕ ЗА КРЕДИТЫ!

НО ПРЕЖДЕ, ЧЕМ ВЫПРАШИВАТЬ ОЧЕРЕДНОЙ ЗАЕМ У МВФ, ХОРОШО БЫ УЯСНИТЬ, КУДА ДЕЛСЯ ПРЕДЫДУЩИЙ

В Москве работает очередная, «расширенная» миссия МВФ. Она должна оценить экономическую программу отечественного правительства и дать окончательные рекомендации Совету директоров фонда относительно того, выделять ли России кредиты на этот год или нет. Теперь вся российская прогрессивная и не очень общественность будет напряженно следить за работой экспертов МВФ и гадать: дадут денег или не дадут? И если дадут, то сколько.

Фото АП.

Все больше экспертов и политиков сходятся на том, что зарубежные кредиторы в конечном итоге раскошелятся. Зато ответы на второй вопрос даются самые разные - 2-2,5; 4; 8 и даже 20 млрд. долларов. Последняя цифра, надо признать, принадлежит к области ненаучной финансовой фантастики. А вот названные Черномырдиным возможные параметры будущего кредита - 8 млрд. долларов - становятся все более реальными по мере увязания США и НАТО в югославской авантюре: выход из балканского тупика с помощью России вполне может быть оценен Западом в эту сумму. А вслед за достижением кредитного согласия с МВФ Москва почти что автоматом получит крупные ссуды от Мирового банка и Японии. У нее, таким образом, появится долларовая наличность, большая, чем необходимо для погашения ранее взятых займов. Образуются свободные валютные средства. И как же они будут истрачены?

Странно, но данный вопрос даже не обсуждается. А ведь по опыту известно, что заемные ресурсы у нас разбазариваются самым варварским образом. Так, по официальной версии, полученные Россией в июле 1998 г. 4 млрд. долларов были потрачены на текущие бюджетные нужды и на поддержание курса рубля. Однако в российском бюджете количество дыр не уменьшилось, а курс рубля упал до неприличных значений. Иными словами, 4 млрд. долларов бесследно и бесполезно исчезли. Выступая в одной из телепрограмм осенью прошлого года, сатирик Михаил Задорнов описал свое видение этой неприятной ситуации так: всю ночь после получения займа в кириенковском Белом доме горел свет. Там разворовывали кредит. Я восхищаюсь этими ребятами, говорил сатирик, за одну ночь растащили 4 миллиарда!

Это, конечно, художественное преувеличение. Но зачастую иностранные заимствования действительно расходуются на удивление бестолково. Недавно Счетная палата проверила, как использовались займы Мирового банка (МБРР). Выяснилось, что в 1992-1998 гг. России было выделено 10,0 млрд. долларов на осуществление 39 проектов; при этом в 1997-1998 гг. резко возросла доля бюджетозамещающих займов в ущерб инвестиционным. К концу прошлого года завершились лишь 5 проектов на общую сумму 3,1 млрд. В рамках незаконченных 34 программ «утилизовано» еще свыше 3,3 млрд. долларов.

В целом Россия реально получила 6,5 млрд. долларов, но польза от этих финансовых вливаний была минимальной. Почему? Вот одна из выявленных проблем. Идеология, цели, механизмы и документация финансово-инвестиционных проектов (под них и давались целевые кредиты) разрабатывались экспертами Мирового банка без учета отечественной специфики и с минимальным участием отечественных специалистов. После подписания кредитных соглашений правительство, Минфин и Минэкономики теряли к этим проектам всякий интерес. Контроль за использованием средств отходил к МБРР. Но его миссии приезжали в Москву лишь для того, чтобы следить за процессом расходования денег, а вовсе не за достижением конечных результатов. К чему привел такой порядок в стране остапов бендеров, догадаться нетрудно.

Ответственность за выполнение проектов быстро перекочевала от госструктур к различным фондам и общественным организациям, а те озаботились прежде всего собственным благополучием. В итоге значительная часть кредитных средств ушла на матобеспечение координирующих структур и привлекаемых ими экспертов. Так, в двух жилищных программах зарплата российских специалистов доходила до 5 тыс. долларов в месяц, а иностранных - до 1 тыс. долларов в день. Один зарубежный спец умудрился вывезти из России в качестве поощрения за свои недолгие труды полмиллиона долларов. При этом иностранцы отличились еще и упорным нежеланием платить налоги, чем нанесли российской казне ущерб в 1 млн. долларов. Займы МБРР пошли также на закупку автомобилей и оргтехники, якобы необходимых для выполнения кредитных обязательств. Нажитое координаторами программ имущество Счетная палата оценила в 100-150 млн. долларов. Всего же, по ее данным, на операционные расходы по подготовке и реализации проектов истрачено 800 млн. долларов, или свыше 10 процентов от суммы всех кредитов, реально выделенных Мировым банком.

Заемные средства доходили, конечно, и до государства, но зачастую использовались не по назначению. Так, первый транш займа на структурную перестройку системы социальной защиты населения в 300 млн. долларов пошел на выплаты по внешнему долгу. Второй - в 250 млн. долларов - был конвертирован в рубли и истрачен на абстрактное «внутреннее потребление». После этого Мировой банк на неопределенное время заморозил выделение заключительного транша из-за отсутствия заметных подвижек в социальной сфере.

По некоторым проектам кредиты в принципе не могли быть использованы по назначению, поскольку они выделялись под программы, не имеющие конкретно поставленных целей и сомнительные с точки зрения их изначальной целесообразности. Действительно зачем было брать 200 млн. долларов на «развитие финансовых учреждений», если в докризисный период (а речь идет именно о нем) эти учреждения и так не бедствовали? Или какой глубокий смысл заключался в привлечении десятков миллионов долларов на «содействие осуществлению приватизации»? Неужели организации и конкретные люди вроде Чубайса, Коха, Липкина, Мостового, занимавшиеся продажей и перепродажей госимущества, испытывали финансовые трудности?

Наконец, повсеместно затягивалось выполнение намеченных программ. Часто это объяснялось корыстными интересами их координаторов - чем дольше осуществляются проекты, тем дольше выплачиваются «цивилизованные» зарплаты. Но иногда проблемы возникали из-за вопиющей несогласованности в работе федеральных ведомств. Так, в 1993-1994 гг. были подписаны соглашения о получении двух реабилитационных нефтяных займов на сумму свыше 1,1 млрд. долларов. Эти деньги предназначались для закупки импортной техники. Но как раз в это время были резко повышены таможенные пошлины на ввозимое оборудование. Естественно, график работ по проекту был сорван.

Нынешнему правительству стоит, наверное, подумать заранее, как распорядиться заемными валютными излишками, если таковые вдруг появятся. Не дай Бог ему в суете повторить ошибки своих предшественников. Надо также учесть, что если российские руководители уже сейчас смогут предложить разумные финансово-инвестиционные программы, то их шансы на получение иностранных займов возрастут, а суммы самих кредитов увеличатся.

Константин СОРОКИН, экономический обозреватель.

ПАДЕНИЕ «МИРА»

СВОЙ 38-й ДЕНЬ КОСМОНАВТИКИ МЫ ВСТРЕТИЛИ В РОЛИ «ОТСТАВНЫХ ПИЛОТОВ»

Российской гордости - орбитальной станции «Мир» суждено покоиться на дне Тихого океана. Ясно, что она не сгорит в атмосфере, почти добела раскалятся ее модули и, рассыпавшись, вскипятят воду, а потом они погрузятся на глубину. И нам останутся лишь воспоминания.

К сожалению, таков конец орбитальной станции «Мир», на которой в общей сложности поработали 102 человека и 13 лет работы которой на орбите становится блестящим финалом XX века - века, когда наш Юрий Гагарин открыл дорогу в космос. Так случилось, что по этой дороге мы долго шли в первых рядах, но постепенно, слабея и уставая, пропускали вперед других. Не только американцев, но и европейцев, потом и китайцев с индийцами, да и всех, кто пожелает. Но единственная наша гордость - станция «Мир» - все еще напоминала о былом величии, хотя стыдновато было, когда мы продавали «билеты в космос» иноземцам, получая доллары, марки и иены, чтобы прокормились те, кто обеспечивал полет «Мира» на земле и в космосе. Эх, летать бы еще и летать на нем, но у собственного правительства денег нет, американцы налетались с избытком. Съемки же полнометражного кинофильма (есть такое коммерческое предложение!) не окупят эксплуатацию «Мира»...

История полета «Мира» и его финал четко демонстрируют, насколько сегодня Россия зависит от США. И речь идет не только о продовольственной помощи и новых займах, но и о развитии науки и техники, и в первую очередь в такой области, как космонавтика.

Что греха таить, не будь материальной поддержки США, столь долго «Мир» (не технически, а финансово) не смог бы летать. Да, американцы помогали нам вовсе не бескорыстно, но тем не менее... В отчете НАСА конгрессу США сказано, что тот опыт, который получили американские астронавты на станции «Мир», бесценен и все затраты многократно окупились.

Павильон «Космос» на былой выставке былых достижений. Сегодня здесь продают мебель.

Девять раз американские «Шаттлы» стартовали к «Миру». В общей сложности на станции побывали 37 астронавтов США, шестеро из них совершили длительные полеты. Где и когда они смогли бы приобрести такой опыт?

Теперь американцы полностью потеряли интерес к «Миру». Более того, они убеждены, что «Мир» мешает развертывать работы по созданию Международной Космической Станции. Понятно, что ее в США считают «своей», так как основная тяжесть финансирования ложится на американского налогоплательщика. И с этим трудно спорить. Россия, как и другие страны, участвующие в программе МКС, все-таки остается на вторых ролях...

Самое удивительное в другом. Отодвигая Россию, американцы идут даже на крупные материальные потери. Как известно, на борту «Мира» находится уникальная исследовательская аппаратура. Только медицинский комплекс оценивается в 80-100 миллионов долларов! В свое время было весьма красивое предложение: перевезти научную аппаратуру с «Мира» на Международную Станцию. Однако американцы не захотели менять программу создания МКС и отказались от такого проекта. Правда, сейчас все-таки наиболее разумные специалисты вернулись к этой идее. Однако осуществить перелет от «Мира» к МКС технически невозможно, а потому не слетать ли к «Миру» еще раз на «Шаттле», забрать все ценное и вернуть на Землю? А потом уже можно отвезти это оборудование и на Международную Станцию... Впрочем, проекты проектами, а мы, судя по всему, вынуждены прощаться с «Миром» - денег на его эксплуатацию, впрочем, как и на завершение полета, нет. А вместо этого есть много обещаний о помощи от президента, правительства, Думы... Обещаний, которые сегодня окончательно обесценились.

Владимир ГУБАРЕВ.

СПОР-ЗАЛ

ИЗ АПТЕКИ - С ЛЮБОВЬЮ

ПРИХОДИТСЯ ДОКАЗЫВАТЬ, ЧТО ПО МОСКВЕ УЖЕ НЕ ХОДЯТ В ЛАПТЯХ...

До августовского кризиса прошлого года западные, и в особенности американские, журналисты освещали российские дела как конфликт между хорошими и плохими парнями.

Хороших парней они подавали так, чтобы американские читатели их легко опознали: «дружелюбно настроенный к Западу», «владеющий английским», «демократ», «реформатор-рыночник» и т. д. А плохим парням давалось лишь одно имя - «коммунист». Теперь же, когда молодых реформаторов неопровержимо изобличили как циников, проглядевших разграбление и уничтожение российской экономики, о них больше не упоминают. Но большинство западных журналистов все еще разглядывают Россию через те же линзы. Шеф московского бюро «Балтимор сан» Кэти Лэлли, оживила старую антитезу «они и мы» в заметке «В Москве война с гриппом аж дух захватывает». Смысл статьи: когда доходит до лекарств от гриппа, русские превращаются в деревенских придурков. Например, «Водитель одного из московских заводов Саша Фоминых вычитал в газете, что от гриппа помогает пара грязных носков, обернутых вокруг шеи. Ему этот способ не приглянулся. Но когда он почувствовал, что заболевает, то использовал другое средство - на ночь стал втирать в пятки луковый сок». Не живи я в Москве, то, прочитав такое, решил бы, что русские полагаются на средневековые средства и что эти дураки несчастные никогда даже не слыхали о сиропе от кашля. После статьи Лэлли можно задаться вопросами: а есть ли у русских система сложного языкового общения? А могут ли они разводить огонь?

Я решил проверить, зашел в ближайшую аптеку на углу и спросил фармаколога Любовь Лоскутову: является ли нюхание несвежих носков или натирание пяток луковицей лучшим способом борьбы с эпидемией гриппа, грозящей Москве? К моему удивлению, туземка ответила на вполне связном языке, выражающем множество эмоций - от изумления до смущенного смеха. Она сказала мне, что никогда в жизни о таких рецептах не слышала. Читатели «Балтимор сан» могли подумать, что у русских нет основных противогриппозных средств. Но в Москве аптеки на каждом углу. По словам г-жи Лоскутовой, самыми ходовыми антигриппозными средствами являются «Тайленол», «Колдрекс», «Колдрекс найт», «ТераФлю», детский «Тайленол» и «Лорейн». Почему же тогда Лэлли не написала, что 99,9 проц. русских отнюдь не нюхают грязные носки, а просто принимают те же самые лекарства, что и американцы? Но это рискованно: вдруг кто-то решит, что на самом деле читатели Лэлли ничем таким особенным не отличаются от обычного русского. А этого просто быть не может, поскольку Россия разорена раздолбаями. И напротив, изображая русских дикарями, не похожими на нас, Лэлли подразумевает, что их проблемы - всего лишь проявление их ментальности «деревенского придурка». Следовательно, их проблемы нас не касаются - ну разве что из нашего ироничного далека...

Спасибо русским - они не высмеивают американцев, которые верят разным жуликам и выбрасывают миллиарды долларов ежегодно на бесполезные витаминные добавки и «китайский корень».

Марк ЭЙМС, редактор газеты «Эксайл».
МОСКВА.

ЭРА РОМАНТИЧЕСКОГО ВАНДАЛИЗМА

УНИЧТОЖЕНИЕ ДОРОГОСТОЯЩЕЙ ИМПОРТНОЙ ТЕХНИКИ – ЧИСТО РОССИЙСКОЕ «НОУ-ХАУ»

СП СКОНЧАЛОСЬ НЕЗАМЕТНО

На заре реформ в Архангельске было организовано совместное российско-итальянское предприятие «Совиталлес». Благое намерение российской стороны зарабатывать на отходах Соломбальского лесопильно-деревообрабатывающего комбината было поддержано итальянскими партнерами, которые закупили и отправили в Архангельск автоклав для пропитки деревянных заготовок. Обработанный материал применяется при строительстве скамеек, беседок, других изделий для открытого воздуха и пользуется в Европе стабильным спросом.

Начались поиски кредитов на строительство цеха. Тем временем отсыпали дорогу и оборудовали место под будущий цех. Но цеха по сей день так и нет: предприятие развалилось, оставив после себя лишь долги в бюджет и автоклав. Оборудованием недавно заинтересовалось руководство Соломбальского ЛДК. Но автоклав, оцененный по балансовой стоимости в полмиллиона рублей, ныне арестован в счет неуплаты налогов местными налоговыми полицейскими. Они в принципе не прочь передать его комбинату, но только лишь после того, как будут уплачены все налоги (более 100 тысяч рублей) за скончавшееся СП. Процесс продолжается семь лет, а скамеек на экспорт как не было, так и нет.

Даниил ТЫХУН.

АРХАНГЕЛЬСК.

ЧИНОВНИКИ КУПИЛИ... НЕЛИКВИД

Когда 70 процентов рентгеновских аппаратов в Ярославской области пришли в негодность, администрация обратилась в фирму «Финикс медикл сейлз». Надежность компании чиновники проверять не стали. Заключать сделку в Штаты поехал зам. губернатора Виктор Жариков. Принимали его в штате Мичиган с размахом: сам сенатор штата благословил сделку с директором «Финикс» Майклом Кетцлахом. Фирма обязалась поставить в Ярославль медоборудование в общей сложности на три миллиона долларов. И вот долгожданная техника прибыла.

Первый казус произошел с гамма-камерой. По контракту за 400.000 долларов поставлялся выставочный экземпляр образца 1995 года (на 30 процентов дешевле новейших образцов). Но когда пригласили экспертов, они пришли в шок. В камере обнаружили чашки с остатками кофе. По обшарпанному виду самого аппарата можно было без труда определить, что оборудование это нещадно эксплуатировалось.

Вторая закавыка вышла с томографом, потянувшим на миллион с лишним долларов. Деньги перевели на аккредитив в «Росмедбанке», который вскоре лопнул. Удалось вернуть лишь четверть денег, остальные канули...

Когда томограф все же пришел в Ярославль, выяснилось, что для него необходимо строить отдельное помещение с фундаментом и крышей. Развернулась бурная дискуссия с Майклом Кетцлахом о том, кто должен производить монтаж. (Все эти вопросы заранее не оговаривались, а потому свалились буквально как снег на голову). Пока шли переговоры, томограф стоял на улице, заметенный снегом. Новый заказ на фундамент, крышу и коммуникации отдали немцам. При испытании томографа счастливых обладателей постиг новый удар - аппарат оказался недоукомплектованным. Опять переговоры. Московский сервисный центр фирмы-продавца исчез с горизонта.

Стало понятно, что сотрудничество с компанией «Финикс медикл сейлз» - большая ошибка. Запоздалая проверка фирмы показала, что образовалась она за год до заключения контракта с россиянами, а уставный капитал у нее - 200 долларов...

Елена БАТУЕВА.

ТРУБЫ ГОРЯТ...

К концу лета 1996 года новому гендиректору Воронежского завода строительных алюминиевых конструкций (ВЗСАК) Анатолию Наумову наконец-то удалось осуществить одно из обнадеживающих мероприятий по выводу крупного предприятия на современный уровень. Взяв в Сбербанке кредит в два миллиона долларов, он купил за границей две замечательные автоматические линии по производству полиэтиленовых труб разных диаметров, предназначенных как для прокладки газовых разводящих сетей, так и для любых коммунхозовских. Такие трубы не только выдерживают высокое давление, но и могут служить полвека - ведь коррозия им не страшна. К тому же они вдвое дешевле металлических.

Новинка обещала едва ли не техническую революцию в подземном сетевом хозяйстве. Но, оказывается, и с такой распрекрасной продукцией можно прогореть. Местные власти из-за безденежья не пошли на широкое использование труб, и они штабелями накапливались на заводском складе. (Может быть, властям просто интересно каждый год рыть землю - ведь под это выделяется смета?! - **Ред.**). Затем грянуло 17 августа. Цена на заграничные пластмассовые гранулы для производства труб в пересчете на рубли неимоверно выросла. В результате даже ориентация на новейшие западные технологии не поставила завод на ноги.

Анатолий СТАРУХИН.

ВОРОНЕЖ.

ВМЕСТО ПОСЛЕСЛОВИЯ

Уже много лет стон стоит по всей Руси великой: нет денег, поэтому не идут инвестиционные проекты, а раз нет инвестиций, то производство естественным образом сокращается. Верно, но все-таки это лишь часть правды. И деньги нередко находятся, и капиталовложения вроде бы осуществляются, и даже импортное оборудование в Россию прибывает. Ан не в коня корм. Деньги куда-то исчезают, инвестиции остаются на бумаге, а полученное оборудование пылится на складе либо совсем уж бездарно ржавеет под открытым небом. Производственный же сектор продолжает тихо загибаться.

Есть, значит, какие-то иные факторы, помимо финансово-экономических, которые обуславливают деградацию отечественного народного хозяйства. Описанные нашими корреспондентами ситуации указывают на три таких фактора, тесно связанных между собой.

Это, во-первых, неспособность российских руководителей всех рангов принимать и осуществлять сколько-нибудь продуманные финансово-экономические решения. То ли не получается, то ли просто мозгами пошевелить лень... А ведь в условиях рыночной или переходной экономики необходимо по-настоящему «напрягаться» - продумывать и просчитывать многоходовые комбинации, включающие составление и «обсчет» бизнес-плана, получение кредитов, налаживание производства, маркетинг товаров и услуг, получение прибыли, возврат кредитов, минимизацию и уплату налогов, расширение производства и т. д. Реальные условия российского переходного социально-экономического периода чуть ли не на каждый этап добавляют еще один элемент - достижение соответствующим образом оплаченной договоренности с чиновниками и криминалом.

В общем, интеллектуальная задача получается очень сложной, и многие руководители, не справившись с ее решением, начинают действовать наобум, в надежде, что кривая куда-нибудь вывезет. Как правило, она вывозит не туда. Получается как с подставной фирмой г-на Корейко промартелью «Реванш», все операции которой были занесены на счет прибылей и убытков, «и именно в тот раздел этого счета, который ни словом не упоминает о прибылях, а целиком посвящен убыткам».

Во-вторых, катастрофически не хватает квалифицированного персонала. Занимающая ныне ответственные административные и хозяйственные посты бывшая совпартхозноменклатура, конечно, чему-то учится, перестраивается. Но в силу возраста и особенностей менталитета ее адаптивные возможности все же ограничены. Ей бы опереться на средний беловоротничковый класс, который стал формироваться в середине 90-х гг. Именно в этой среде стали появляться толковые управленцы, помощники и советники, а также специалисты, занимающиеся обеспечением экономической безопасности отдельных предприятий и целых производственных проектов (заблаговременное разоблачение жуликов, в том числе и иностранных, - это по их части). К сожалению, прежние «реформаторские» правительства скорее мешали становлению среднего класса и своими действиями выталкивали его в теневую полукриминальную экономику (получение второй основной зарплаты в конвертах - это и есть теневая экономика, появляющаяся в ответ на налоговый деспотизм властей). Августовский же кризис вообще отправил многих беловоротничковых специалистов в свободное плавание. Значит, будет множиться число откровенных глупостей при принятии стратегически важных финансово-экономических решений, и хаос в народном хозяйстве лишь увеличится.

В-третьих, экономику поразила тотальная коррупция. «Общенародную» собственность, как и в советские времена, упорно расхищают. Поразительно, но даже наличие частного собственника не спасает от воровства, которое нередко маскируют под халатность или бесхозяйственность. Классический случай: закупается за границей оборудование по завышенной цене (поди докажи, что здесь есть злой умысел!), а разница между нормальной и вздутой ценой делится между российским «менеджером по снабжению» и зарубежным поставщиком. То же самое в финансовом секторе. Сотрудник кредитного отдела частного банка выдает заведомо невозвратный кредит на основе личной договоренности и получает в качестве вознаграждения «откат» в размере нескольких десятков процентов от суммы выписанной ссуды. В конечном итоге афера вскрывается, сотрудника увольняют (как правило, за профнепригодность, поскольку и здесь очень трудно доказать наличие сговора), но «изгой» не расстраивается - украденного у хозяина ему хватит до конца жизни. Если, конечно, на него не «наедут» бандиты.

Так, наверное, и жить будем до тех пор, пока власть имущие, подобно избушке на курьих ножках, не повернутся передом к тем, кто еще хотел бы что-то произвести.

Степан КОСТЕНКО.

ЗНАЙ НАШИХ!

ПАРФЮМ ОТЕЧЕСТВА НАМ СЛАДОК...

У «РОДНЫХ» БРЭНДОВ ПОЯВИЛСЯ ШАНС ПОТЕСНИТЬ ИНОСТРАННЫЕ ДУХИ

Презентации новинок российского парфюма следуют одна за другой. Некоторые дамы уже обсуждают: «А вы пробовали такой-то новый запах? Как ни странно, очень даже ничего!» Похоже, кризис сказался на состоянии этой отрасли самым положительным образом. Если до дефолта отечественная парфюмерия занимала на рынке всего 3 проц., импорт - 80 проц. и «серый» рынок - подделки из Восточной Европы и Египта - 17 проц., то сейчас пропорции стремительно меняются. У нашей продукции появился шанс потеснить западных импортеров.

Еще 5-6 лет назад отечественная парфюмерия почти умирала. Предприятия привыкли работать по госзаказам: какой бы ни была продукция, ее все равно брали. К тому, что ворота откроются и на наш рынок хлынет парфюмерия всего мира, они оказались не готовы. И хотя в те времена чаще всего ввозились товары некачественные - из Турции, Польши, - с прилавков они сметались мгновенно. Импортеры имели возможность оплачивать места в универмагах и торговых точках - у отечественных производителей денег на это не было. Большая часть отечественных фабрик оказалась на грани банкротства.

После 17 августа, когда вырос курс доллара и были введены ввозные пошлины, ситуация резко изменилась. Импортные духи - по цене от 600 до 1,5 тысячи рублей - большинству покупателей оказались не по карману. Цены же на «родной» парфюм остались низкими - от 10 до 150 рублей. К тому же после кризиса наши производители наконец смогли получить торговые точки в магазинах - многие западные арендаторы отказывались от аренды площадей. В универмагах стали выставлять российскую продукцию. Появилась возможность проводить рекламные кампании. Сумасшедшие расценки на рекламу упали в несколько раз. В результате за послекризисные месяцы объем продаж отечественной парфюмерии увеличился в 3-4 раза.

...Впрочем, не все фабрики дожили до счастливой поры. Во времена СССР их было около 10. Сейчас и того меньше. В первую очередь это московская «Новая заря» (несколько лет назад она тоже была на грани банкротства, но благодаря помощи московского правительства смогла возродиться и вернуть долги). Работают и «Уральские самоцветы» (Екатеринбург). Туда пришли энергичные люди, которые взялись за ее развитие. Сейчас объявлен конкурс на смену названий фабрики и ее продукции. А вот питерская фабрика «Северное сияние» перешла в руки иностранной компании. Ленинградская школа парфюмеров считалась очень сильной, но теперь наших специалистов там практически не осталось. Так что парфюм «Цветы России», активно раскручиваемый по ТВ, российской продукцией назвать уже сложно. Скорее это иностранная продукция, произведенная на территории России.

Говорят, что парфюмерный бизнес по прибыльности сравним с нефтяным. Ведь во всем мире флакончик 50 мл стоит 30-80 долларов. У нас цены гораздо ниже, но этот бизнес может быть очень прибыльным и в России. Деньги, вложенные в парфюмерию, очень быстро оборачиваются.

В разработку модного запаха во Франции вкладывают до миллиона франков. Еще больших денег стоит раскрутка новых духов. То, что этим надо заниматься, начинают понимать и у нас. Очень грамотно к этому вопросу подошел, например, Никита Михалков, выпустивший к премьере «Сибирского цирюльника» на фабрике «Новая заря» одеколон «Юнкерский». Реклама новому одеколону была создана колоссальная. Другая отечественная фабрика - «Уральские самоцветы» - по слухам, вложила больше миллиона долларов в раскрутку духов «Анжелика Варум».

«Покупатель должен услышать о новом запахе, - говорит директор фабрики «Новая заря» Антонина Витковская. - Надо объяснять, какие запахи в моде, что подходит женщине для работы, а что для вечера. Что подойдет молодому спортивному мужчине, а что деловому человеку. Для своих последних разработок - «Титаник» и «Сердце океана» - мы сделали презентацию. Но, чтобы о новинке узнали все, нужны совсем другие деньги. Отечественные фабрики пока не могут себе позволить платить 3-4 тысячи долларов за одну минуту на ТВ».

Еще одна проблема - потребителя надо приучить, что отечественное тоже может быть хорошим. «Барьер существует, - продолжает А.Витковская. - Многие по привычке воротят нос от всего отечественного. Некоторые заходят в наш магазин при фабрике случайно, а потом становятся постоянными клиентами».

Вопреки расхожему мнению специалисты утверждают, что качество отечественной парфюмерии достаточно высокое - оно соответствует всем международным стандартам. Дело в том, что парфюмерия - это прежде всего история: секреты - как сохранить стойкость духов, как фиксировать запахи - разрабатываются десятилетиями. Многие наши фабрики имеют более чем столетнюю историю и выпускают духи, по качеству очень близкие французским. Той же «Новой заре» (до революции - фабрика Брокара) на международной выставке предложили продавать четыре марки своих духов во Франции. Правда, покорять западный рынок здесь пока не рвутся: «Для раскрутки потребуется слишком много денег...»

Российский парфюмерный рынок во многом уникален. Если во всем мире основной потребитель - молодые женщины, то у нас - дамы бальзаковского возраста (материальные причины тут не последние). И предпочитают они то, что было популярно в семидесятые - годы их молодости. Так что самым популярным ароматом - невзирая на все изыски мировой моды - у нас остается «Клема». С этими духами вообще феноменальная ситуация. Во Франции их уже несколько лет как сняли с производства. Потом выпуск возобновили на маленькой фабрике - специально для русского рынка.

С отечественными духами - та же история. На «Новой заре» лидируют по продажам не какие-то модные новинки, а любимые духи наших бабушек - «Красная Москва». (Эти духи начали выпускать еще до революции, но назывались они тогда «Любимый букет императрицы»). По-прежнему очень хорошо идет и «Злато скифов» - хит советского периода. ...Впрочем, ведь и «Шанель № 5» во Франции вот уже 40 лет держит первое место по продажам.

В России появилось множество женщин, прекрасно разбирающихся в модных веяниях. Только-только появится в Европе какой-то новый запах, как тут же на московской премьере половина присутствующих дам уже благоухают этим ароматом. Да и мужчины стали разбираться в парфюмерии. Порой они следят за новинками даже внимательнее женщин!

Мода на запахи меняется, как и мода в одежде, чуть ли не каждый сезон. Два года назад в моде были «запахи гурмана» - терпкие, теплые, перечные. Сейчас пошла мода на запахи цветочные - свежие, «зеленые». Наши парфюмеры от моды тоже стараются не отставать - создают ароматы наподобие тех, что пользуются в Европе наибольшей популярностью. Если вы понюхаете отечественный «Остров сокровищ», обнаружите, что он очень напоминает французский «Корилан», а «Титаник» - небезызвестный мужской одеколон «Декларасьен». У дам неизменным успехом пользуется парфюм «Кузнецкий мост» - дело в том, что он очень похож на все те же «Клема»...

Кстати, в ближайшее время некоторые отечественные фабрики намерены поставить модные запахи на поток. Есть такой проект - реконструировать самые популярные ароматы («Кензо», «Пуазон», «Жио» и т.д.) и продавать в разлив. Чтобы каждая женщина могла купить любимый аромат по доступной цене.

В последнее время отечественные звезды ринулись выпускать парфюм в честь себя, любимых. Кто только не отметился: «Анжелика Варум», «Алла», «Лайма», «Эдита», «Джуна»... Хотя специалисты считают, что успеху духов именные названия никак не способствуют - скорее наоборот. Во Франции, например, подобные марки не приветствуют. Правда, Ален Делон и Элизабет Тейлор выпускают именные духи, но нельзя сказать, что они отлично расходятся. Ни у одной из известных фирм - производителей духов таких названий нет. Резон простой: «именной парфюм» трудно подарить, покупать его будут в основном поклонники.

Конечно же, именитым заказчикам на отечественных фабриках рады - они вкладывают в проекты деньги и создают рекламу. «Интереснее всего работать с личностями, - рассказывают на «Новой заре». - Например, с Михалковым, когда мы делали одеколон «Юнкерский». Он ведь человек с характером. Поэтому попасть в точку (причем за очень небольшой срок - времени до выхода фильма оставалось совсем мало), чтобы это понравилось и ему, и покупателям, было непростой задачей. Переделывали несколько раз - ему все не нравилось. Приносил флакончики с ароматами, объяснял про запах шинели с мороза и свежевыкуренной сигары, даже давал свои усы нюхать. Придумал, что тут должен быть аромат пачули, которую он любит и которую пришлось очень долго искать. Она же растет в Индонезии... И с Лужковым, когда мы делали одеколон «Мэр», - тоже задача была не из легких. Ему тоже трудно было угодить, менял и запах, и футляр. Сейчас, наверное, еще раз будем переделывать и аромат, и оформление».

Ирина ХМАРА.

ПОЧТИ ВСЕРЬЕЗ

САГА О СТЕКЛЯННОМ ГВОЗДЕ

ЛУЧШЕ ВСЕГО ИЗ РОССИИ НА ЭКСПОРТ ШЛИ ФРАЗЫ

В недавнем президентском послании Федеральному собранию Япония упомянута двумя фразами:

«На солидную основу поставлены российско-японские отношения. Не отстраняясь от нерешенных политических проблем, Россия и Япония ставят во главу угла задачи всеобъемлющего конструктивного взаимодействия с прицелом в XXI век».

Всё. Однако не следует думать, будто сказано мало. Далеко не всякая страна удостоена в отчетном докладе, то есть в послании, отдельной строки. В самом деле, авторам документа есть чем гордиться. Отчетный период как никакой другой был насыщен активностью с обеих сторон. Одни только визиты высшего и ближайшего к высшему уровня следовали в ежеквартальном режиме.

Весна. Выезд российского президента без галстука на японский курорт. Это событие запомнилось впечатляющим битьем по барабану. Японские коллеги-гуру по справедливости услышали в тех звуках многозначительный сигнал. С одной стороны, в наиболее доходчивой форме было продемонстрировано, сколь мощные усилия Кремль способен приложить для решения наболевших проблем. С другой стороны, это было и грозное предупреждение непонятливым: не зарывайтесь! Не вынуждайте российского друга стучать чем-нибудь другим, например, башмаком, по более чувствительным, нежели барабан, предметам.

Лето. Однодневный официальный визит в Токио премьера РФ Кириенко С.В. (помните, был такой?). Переговоры за закрытыми дверями, сквозь которые кое-кому померещился приятный тенор, исполнявший есенинский романс «Не жалею, не зову, не плачу» (в последнем слове в данном случае ударение было тактично сделано на первый слог). В ответ прозвучал куплет с японским акцентом: «Все мы, все мы в этом мире тленны». По невероятному совпадению визит пришелся на день отставки президентского друга Рю, тот пребывал в объяснимой рассеянности, но сумел собраться и пожелать молодому гостю долгих сорок дней плодотворной работы.

Осень. Поняв все предупреждения и намеки правильно, в Москву приезжает очередной японский премьер. Содержательная получасовая беседа в Кремле. В торжественной обстановке визитеру вручается красивый конверт с президентским вензелем. По одной версии, в конверте дарственная на несколько островков в тихоокеанском неудобье то ли с шестью, то ли с восемью тысячами душ. По другой версии - почетная грамота.

Таковы факты. Не все, а самые яркие. Теперь выводы. Их, собственно, два. Первый: развитию отношений России и Японии придан невиданный доселе темп с тем, чтобы полностью завершить их до истечения срока нынешнего российского президентства. Второй: именно это и было обещано российской стороной на первой безгалстучной встрече в Красноярске осенью 1997 года, и именно в этом контексте тогда был неожиданно для непосвященной публики упомянут 2000 год.

Чиновники, отвечающие за комплекс двусторонних отношений, последовательно действуют в русле данных установок, нередко выдвигая собственные смелые инициативы. С российской стороны - это, например, широко известное предложение одного вице-премьера продать номер своего телефона за сто миллионов долларов. К сожалению, японцы не успели совершить эту интересную сделку до увольнения предлагавшего. Или менее пока известная идея попросить у японцев втемную двухмиллиардный «экологический кредит», с которой одна из высокопоставленных сотрудниц Минтопэнерго уже раз восемь побывала в Японии и, поскольку результата нет, есть надежда, что побывает еще столько же.

С японской стороны на задачу подвести черту под отношениями с Россией эффективно работают в первую очередь действия по немедленному изъятию спорных островов. Это помогает укреплять специфический дух религиозной войны, пока холодной. Важную вспомогательную роль играют тактические решения типа умелого затягивания оформления кредитных соглашений (последнее - по закупке оборудования для медицинского центра Управления делами президента РФ - подписано в октябре 1997 года).

Некоторым диссонансом стало появление на сцене нового персонажа в лице первого вице-премьера Маслюкова, возглавившего российскую часть Межправительственной комиссии по торгово-экономическим вопросам. Не молодой, не реформатор, не генерирует революционных идей, не обещает золотых гор завтра в обмен на

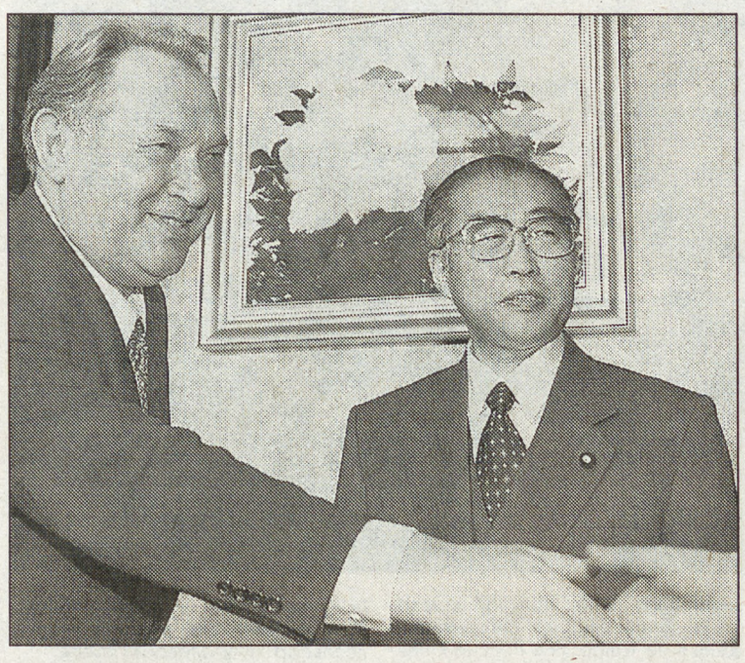

деньги сегодня и не упрашивает все сделать до 2000 года. Зачем-то помнит конкретику намеченных к реализации совместных экономических проектов, включая долгосрочные, словно не понимает, что это не руководящего ума дело и что мыслить нынче велено только до конца столетия и не дальше.

Впрочем, серьезных отклонений от правил игры, конечно, не допускает. В ходе первого своего, мартовского, визита в Японию в новом качестве обменялся с партнерами, в общем, стандартным набором слов. Он от них услышал обычные пожелания поскорее решить пограничный вопрос, они от него - привычный призыв к всестороннему сотрудничеству. И еще, что партнеров слегка озадачило, услышали признание объективных трудностей на пути к быстрому экономическому сближению. А вот «изюминки» никакой завлекательной не услышали. Хотя ждали, приученные предыдущими визитерами. Ведь мог бы попытаться, например, воткнуть им куда-нибудь стеклянный гвоздь. Поясним для тех, кто не знает. Стеклянный гвоздь - это такое российское изобретение, и его японцам уже предлагали, только не на межправительственном уровне, а пониже. По российским просторам время от времени проезжают группы экспертов-поисковиков. Ищут, что бы такое можно было в России закупать, кроме леса, рыбы и других даров природы. Наши мастера предлагают многое. Среди свежих заготовок - этот самый гвоздь. Все характеристики, как у металлического. Прочный, острый, долговечный. Да еще почти невидимый. Только цена немного другая - примерно, как у японского мотоцикла. Разве не чудо? И японцы согласны, что чудо. Но не берут.

Вице-премьер про гвоздь не мог не знать, но лоббировать его экспорт в Японию не стал. И вообще ничего не стал лоббировать, немало, повторим, озадачив принимающую сторону.

Преувеличивать роль данной личности в российско-японской истории, разумеется, не имеет смысла. Жизнь его обломает. Или сам уйдет, тем более что замечено: поездка в Японию, как правило, резко приближает отставку российского чиновника любого ранга, кроме разве что президента, которому, как и полагается, все нипочем.

Сомнений в успешном достижении намеченных российским президентом и его японскими друзьями целей быть не может. Все у нас получится. Кто хочет, тот добьется. Но, учитывая объективную потребность в масштабных творческих победах для занесения их на скрижали будущих отчетных документов, рискнем предложить сценарий совместного российского-японского кино. На рубеже 80-90-х годов случайно встречаются старенький японский романтизм и туповатая, но целеустремленная российская девушка-демократия. Между ними что-то есть. Нечаянно доходит до греха. Оба стыдятся связи. Их строго журит общий дядюшка. Все вместе ломают голову над тем, как избавиться от позора и в финале, к всеобщей радости, душат хилое дитя.

Без ложной скромности выразим уверенность, что этот реалистический триллер, а вовсе не выдуманный «Цирюльник», имеет все шансы получить «Оскара-2000» за лучшее воплощение американской мечты. После чего съемочной группе можно будет навеки почить на лаврах.

Ну а если мы все-таки исхитримся пережить 2000 год? Будет взаимодействие? Возможно. Либо на основе некоего консенсуса, включающего реальный учет общих долгосрочных интересов и взаимное уважение традиционных территориальных верований. Мы, профессиональные гуру, признаться, такой вариант не просчитываем - хлопотно, да и спроса нет. Либо такое, как прописано в цитированных выше директивах. С прицелом.

Наум СИНРИКЯН,
гуру Учения Тьмы Низких Истин.

СУД ДА ДЕЛО

МИЛЛИАРДЫ ОНАССИСА ПРИСТРОЕНЫ

Потенциальные женихи самой богатой невесты мира могут спать спокойно. Теперь уже наверняка Афина Онассис к своему совершеннолетию - 25 января 2003 года получит в свое распоряжение приданое в 2, 4 млрд. долларов.

Народные судьи - сантехник, кассир банка, строитель и адвокат - члены швейцарского суда по делам несовершеннолетних передали управление состоянием 14-летней Афины авторитетной фирме «КПМГ Фидес» из Люцерна. Суд тем самым положил конец десятилетней тяжбе между отцом Афины Тьерри Русселем - четвертым мужем скончавшейся при загадочных обстоятельствах дочери греческого миллиардера Онассиса Кристины и четверкой попечителей Афины - представителями Фонда Онассиса.

С 1988 года Тьерри добивался контроля над миллиардами дочери. Подавал на попечителей бесконечные иски в швейцарские и греческие суды. Но добился лишь того, что в декабре прошлого года суд греческой столицы признал Русселя виновным в клевете на членов попечительского совета и приговорил его к пятилетнему тюремному заключению.

Швейцарский суд вообще решил убрать со сцены и папашу, и попечителей. Судьи вынесли вердикт, который признал, что все эти дрязги травмируют психику юной миллиардерши. К тому же вдруг всплыло завещание Кристины, которая собственноручно написала «в здравом рассудке и без всякого давления», что Тьерри Русселя нужно отстранить от управления состоянием дочери.

Месье Руссель теперь должен будет отчитаться перед швейцарской фирмой о расходовании средств (12 млн. долларов в год), получаемых им на воспитание Афины. Более того, папаше миллиардерши придется передать швейцарцам собственность, которая отошла ему после смерти Кристины, - гардероб, ювелирные украшения и столь любимую им яхту «Пиквик».

Сергей ШАРАЕВ.

АПРЕЛЬСКИЙ РЕПОРТАЖ

ВЕСЕННЕЕ ОБОСТРЕНИЕ С ЯВНЫМ АКЦЕНТОМ

В ЗНАМЕНИТОЙ ПСИХИАТРИЧЕСКОЙ КЛИНИКЕ (БЫВШЕЙ ИМ. КАЩЕНКО) СЕГОДНЯ НАСТОЯЩИЙ ИНТЕРНАЦИОНАЛ...

- Я гражданин ее величества Великобритании. Нахожусь здесь уже двенадцатый год. Помогите выбраться из психушки! Я умоляю вас, сэр...

Передо мной далеко не молодой, с залысинами, человек. Круглолицый, маленького роста, в очках. Все было сказано на русском языке, лишь с небольшим акцентом. Я чувствовал на себе его выжидающий взгляд. Взгляд отчаяния и последней надежды. Сопровождавший меня врач кивком головы подтвердил сказанное. Тогда, при первой нашей встрече, я обещал ему вернуться и помочь.

В Россию сегодня может приехать каждый. Едут из Африки и Афганистана, летят из Вьетнама, пробираются из Китая. Едут к брату в студенческое общежитие, едут торговать, едут к родственникам, едут в поисках работы, едут к знакомым и едут просто так. Едут все кому не лень. В этом потоке, хлынувшем в нашу страну, заведомо есть и душевнобольные. Как правило, психические болезни имеют хронический характер, а симптомы ее могут проявиться в любой момент. В психиатрической больнице имени Алексеева (известной в народе как Кащенко) лечат и иностранцев. Туда я и отправился на помощь Холлу.

Заведующая отделением Наталья Тихоновна Лазина никак не походит на врача-психиатра: стройная, обаятельная, с внешностью актрисы. Каждый день она терпеливо выслушивает своих пациентов, страшно словоохотливых. Потом с помощью переводчика этот, извините, бред, надо осмыслить, записать и сравнить со вчерашним. Потом - назначить правильное лечение. И лечить. И так 30 лет. Потом звонки в посольства, ОВИР, сопровождение в Шереметьево, посадка в самолет, отправка на родину. И каково же бывает удивление, когда с таким трудом отправленный больной через неделю опять оказывается в ее отделении. Граждане Судана, Сомали, Афганистана попадают на лечение прямо общинами по нескольку раз. Они неприхотливы в быту, готовы спать (и даже любят!) на полу. А вообще контингент в этом отделении, где лечат психику иностранцев, самый разнообразный.

Австрийский предприниматель, оказавшийся здесь после того, как его фирма в России прогорела; уже давно больной американец, успевший завести свое дело в нашей стране, а заодно и собравший деньги у наших соотечественников на строительство туркомплекса «Динамо». Попал в отделение прямо с бумагами, папками и договорами. Другой, получив в Америке большое наследство, поехал по миру готовить мировую революцию, да так и застрял в Москве. Запомнили в отделении и улыбчивого иностранца, приехавшего в Россию за невестой. От увиденного у бедолаги голова кругом пошла. Понять его можно.

Есть и такие, кто едет в Россию специально: подлечиться. Ведь там, за границей, лечение стоит дорого. У нас же психиатрия бесплатна, как бесплатны пока и дорогостоящие импортные лекарства и препараты. Спешить здесь не принято. Курс лечения ни много ни мало - от трех до шести месяцев, а сутки пребывания в этом отделении сегодня обходятся государству в 120 рублей 10 копеек.

Но одно дело - попасть в психушку, совсем другое - иностранцу из нее выбраться. Есть медицинская страховка - проблем с возвращением на родину не будет, вплоть до того, что и санитарная авиация вылетит, и спецсопровождение будет. Случаются отказы от возвращения по наивным мотивам: «А мне здесь нравится». И все!

Бывали случаи, когда после лечения пациент начинал проситься в другую страну. Очень состоятельный иностранец настаивал на том, что он племянник японского императора и если и поедет куда, то только в Японию... К нему вынуждены были приглашать врача с мировым именем. Ну а если медицинской страховки нет и обратную дорогу оплатить просто некому (а такое часто бывает), иностранные посольства не спешат на помощь. Бывает, от таких бедолаг посольство попросту отказывается.

Так произошло и с Питером Холлом. В Алексеевской больнице я его уже не застал. После длительного лечения он был выписан и доставлен к посольству Великобритании. Британская сторона отказалась принять своего соотечественника, упорно выдвигая все новые и новые сомнения относительно его гражданства. Холл пикетировал здание посольства в течение нескольких недель, после чего опять оказался в больнице. Пытаясь найти Холла, я объехал все психиатрические больницы Москвы и области. Англичанина, или выдававшего себя за такового, блестяще владевшего несколькими языками, знали и запомнили везде. Найти его мне не удалось. Говорят, он ушел из этой жизни в одной из психиатрических больниц...

Геннадий ДИАНОВ.
Фото автора.

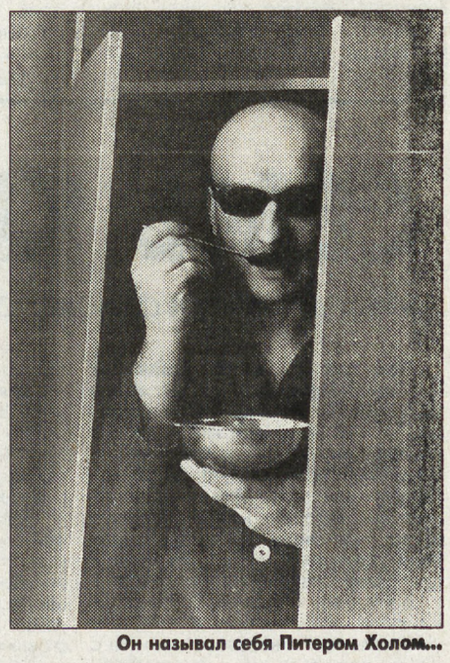

Он называл себя Питером Холом...

Многие из этих гостей России задержались в клинике по своей воле.

АНДРЕЙ КОНЧАЛОВСКИЙ:

ПРОДАТЬ СЕБЯ - ТАЛАНТ ОСОБЫЙ...

Новая книга Андрея Кончаловского «Возвышающий обман» стала бестселлером: книгу читают все. От интеллектуальной элиты до любителей детективов и любовных романов в мягкой обложке. Всем вдруг оказалось интересно путешествовать с автором по его судьбе...

- Считаете ли вы себя писателем после выхода третьей книги? Или это только хороший рекламный трюк?

- Нет, я не писатель. Честно говоря, вообще удивлен, что мою книгу так читают. Писалась она без усилий, легко. Двадцать лет назад вместе с доктором искусствоведения Александром Липковым (ему принадлежит литературная запись) мы написали книгу «Парабола замысла». Она тогда тоже очень быстро разошлась. Шло время. Я прочел книги Бергмана и Питера Брука, великих режиссеров и действительно настоящих писателей. Меня поразила та смелость, с какой они говорят о себе, о своих успехах и ошибках. Их исповеди воодушевляли. Я это потом сам испытал: откровенность дается непросто, но потом она захватывает, становится притягательной.

Началась книга как сборник записей. В течение многих лет они собирались Александром Липковым. Я приезжал в Москву, мы встречались, он записывал мои впечатления и размышления. И так, страшно сказать, прошло восемнадцать лет. Начали складывать разрозненные страницы - ничего не соединяется. Все разваливалось! Получилось семьсот страниц странного текста. Ужасного, должен признаться. Одно дело - когда ты складно говоришь, совершенно другое - когда пишешь то же самое.

Я стал править записанное. Липков склеивал. Пришлось дописывать на стыках, соединять куски. Вот в этот момент - дописывания - наверное, и сложилась книга. Помните, Достоевский говорил: главное - это найти тон.

- Как бы вы его определили, этот тон?

- Когда любишь человека, то разговаривать с ним гораздо легче, чем с тем, кто тебе чужд. Ты доверяешь человеку - пускаешь его к себе не только в прихожую, но и в гостиную, и даже в спальню. Есть и определенный барьер в моей книге. Но в принципе - это откровенный разговор с близкими друзьями.

- Насчет спальни... Вас много упрекают именно в такой откровенности. Известные актрисы, очаровательные женщины, давно живущие своей жизнью, в книге чередой проходят через вашу спальню...

- Я никогда никому не обещал ничего не рассказывать о том, что было между нами. При этом, поверьте, для меня существует определенная граница в откровенности. Если бы я написал все!.. Всего я никогда не напишу - тогда мне надо было бы идти прямо в сумасшедший дом.

Не вижу причин для острой обиды со стороны тех, о ком писал... Я благодарен им за прошлое. Простите... Что было, то было.

- Писателем вы себя не считаете. Между тем написали много сценариев не только для себя, но и для других режиссеров. Вот участвовали в создании сценария народного фильма «Белое солнце пустыни»...

- К «Белому солнцу» я примазался. Начал работать, а потом сбежал. Мы писали в Крыму, мне хотелось купаться, пить вино, ухаживать за девушками. И я спрыгнул, сказав: «Ребята, пишите без меня!»

Писать сценарий и книгу - разные вещи. В институте нас учили, что каждый режиссер - сценарист, надо как бы изначально видеть будущий фильм. Но это все же не литература.

- Вы не пытаетесь перевести свои книги на английский?

- Не думаю, что мои книги на английском кто-нибудь станет читать. Я не та персона, которая привлекает к себе всеобщее внимание на Западе. Там у меня не случалось каких-то особенных скандалов, я не получал «Оскаров». В общем, на сегодняшний день я не товар. А в России я личность, ко мне остался интерес.

- Вы пишете, что на вас повлияло творчество Куросавы, Феллини. Но обходите вниманием режиссуру 80-х - 90-х (кроме Квентина Тарантино).

- Я очень мало сейчас смотрю картин. Давно уже. Мне это просто малоинтересно. Большая часть такая ерунда! Чаще я пересматриваю повлиявшие на меня фильмы, они мне гораздо интереснее. Может, дело в возрасте? Смотришь Куросаву, Бергмана, Феллини, возвращаешься к ним... Тарантино меня потряс «Бешеными псами».

- Но Тарантино - это уже новая волна в мировом кино.

- Не знаю, что подразумевается под новой волной. Сегодняшний кинематограф в таком состоянии, что непонятно, о чем он вообще говорит с людьми? Особенно это относится к российскому кино.

Что касается Запада, порой там появляются независимые режиссеры. Кто-то снимает за небольшие деньги очень хороший фильм. Потом получает на следующий проект много денег и снимает ерунду. Чем больше денег, тем посредственнее картина. Самые интересные делаются за крохи, потому что тогда на режиссере лежит колоссальная ответственность.

- Но вы же сами предпочитаете крупнобюджетные ленты! Например, фильм о Рахманинове. Или экранизацию романа Андре Мальеро «Королевский путь».

- Это действительно дорогостоящие проекты. Мне не хватило денег ни на одну, ни на другую картину. Хотя, надеюсь, еще сниму их...

Я убедился, что хорошие сценарии по нескольку лет лежат без движения. Например, знаменитый оскароносный «Полет над гнездом кукушки» обошел все голливудские студии - и не раз. Прошли годы, пока наконец не появились Майкл Даглас - как продюсер и Милош Форман - как режиссер. Рискнули - результат известен всем.

Кстати, спасибо, что вы не задаете мне вопрос по поводу сорокапятимиллионного «Сибирского цирюльника». То, что мы с Никитой Сергеевичем братья, совсем не означает, что нас надо все время сравнивать.

- Но если не о «Цирюльнике», тогда о второй популярной идее: каким, по-вашему, Никита Михалков может стать президентом?

- Трудно сказать... Будущему нашему президенту, кто бы им ни стал, придется очень тяжело. Он будет вынужден делать непопулярные шаги, вынужден будет не нравиться. Бремя колоссальное! А Никита Сергеевич... Что ж, если он освободится от некоторых своих идеалистических представлений о России, может быть, он и станет хорошим президентом...

- Всеобщее обнищание - просто национальное бедствие. В том числе и в театре, в кинематографе. Есть ли выход?

- Кинематограф - очень дорогое занятие. Чтобы написать роман, достаточно карандаша и бумаги. А вот кино...

Из российских предпринимателей быстро выветрилось обаяние съемочной площадки, что нетрудно понять: глупо вкладывать деньги в заведомо проигрышный бизнес. А такой он прежде всего по одной причине: у нас нет системы продажи билетов, то есть возврата истраченных денег! Если бы в Америке, в западном мире, такой системы не существовало, не было б никакого Голливуда! Система дистрибьюции - это когда не воруют билеты в кинотеатре, когда все они учтены и продаются по установленным ценам... Когда все считает компьютер. На Западе человека, продающего билеты без компьютера, лишают лицензии.

Что такое государство? Структура, которая ограничивает человеческую жадность. У нас государство добренькое, а точнее, никакое. Поэтому деньги из кино, причем большие деньги, уходят в другие карманы. Говорят: не продаются билеты, никто не ходит, залы пустые... Ставят на билетах ложную цену... В таких условиях нормальный кинорынок нереален. Как сказал писатель Борис Васильев, деньги можно зарабатывать, можно отнимать, можно клянчить. У нас в ходу, к сожалению, два последних способа. Вот и судите сами о перспективах...

- А чем вы объясняете, что увяли французский и итальянский кинематограф? Нет сегодня звезд, равных Синьоре, Габену, Жерару Филипу, Марчелло Мастроянни, Джульетте Мазине...

- Это другая природа. В 50-60-е годы масс-медиа еще не объединились в гигантские конгломераты. Все существовало как бы отдельно. Футбол - так футбол. Баскетбол - так баскетбол. Кино - так кино...

Сейчас вмешательство капитала в масс-медиа очень заметно. Все переменилось. Коммерческие гиганты торгуют матчами, занимаются шоу-бизнесом, кинематографом, театром. И из этих объятий никому не выскользнуть.

Это необратимый процесс. Коммерциализация масс-медиа неизбежна. Нелепо говорить в связи с этим, что «деньги - зло». Так уж устроен современный мир. Все ведет к идентификации стилей и направлений в искусстве.

Противостоять этому все труднее. Масс-медиа - все родом из Америки, которая всячески поддерживает их глобализацию. В этом смысле американцам очень легко утверждать идеи во всем мире. Они хорошо оплачивают труд кинематографистов, людей обычно высокопрофессиональных. Согласитесь: даже если вам американская картина не сообщит ничего нового, вы все равно будете ее смотреть, вы не заснете посреди фильма.

Это, кстати, важный момент. Кино - не университет, не академия. Кино - это развлечение. Когда-то я думал, что режиссер - это пророк, мессия. Давно уже так не думаю. Кино не спасет человечество. Это стало особенно ясно после второй мировой войны, после Аушвица и Дахау.

- Одно из самых часто встречающихся слов в вашей книге - талант. Но это понятие ведь не отмирает, несмотря на все успехи массовой культуры?

- Когда-то нас учили одной очень популярной мысли, пришедшей к нам, кстати, с Запада. Талантливый человек должен быть нищим, ходить в рубище, голодать, его тело и душа должны быть покрыты язвами. Удел таланта - страдать, бороться за святое дело. Байрон погиб за свободу Греции. Гоген бежал на Таити и там стал гением. Рембо уехал в Африку...

- ...где перестал вообще писать!

- Тем не менее считалось, что только так можно стать гением и героем. На самом деле это чисто снобистская теория. Лев Николаевич Толстой, Иван Сергеевич Тургенев, Михаил Юрьевич Лермонтов были далеко не бедными людьми и не жили на гонорары от своих произведений, что им нисколько, как известно, не помешало. Нет, талант ни в коей мере не связан с нищетой и безденежьем.

Мне кажется, талант - это способность найти свое место в жизни. Чехов замечательно писал: умение хорошо нарисовать лошадь не лучше умения хорошо шить сапоги. Гениальная мысль!

Но вот чему нас не учили - так это умению продать свой талант.

- Раньше за такую фразу вас подвергли бы жесточайшему остракизму!

- Но это так. Я приехал в Голливуд и думал, что все на меня накинутся с предложениями работать. Да кому я был нужен! Надо уметь продать себя - а я этого не умел. Это особая профессия, особый дар - продать свой талант. Хорошо, если вы этим даром обладаете...

Беседу вела
Эльга ЛЫНДИНА.

СЕМЬ КИЛОМЕТРОВ ЧЕРЕЗ ПОЛЕ

АЛЕКСЕЙ МОСИН СПАСАЕТ ОТ НЕБЫТИЯ СОТНИ ИМЕН И СУДЕБ

Под грохот новой войны от нас стремительно отлетает наше прошлое. Сирены воздушной тревоги в Белграде доносятся до нас по прямому эфиру, и мы ощущаем себя детьми в опустевшем коридоре истории. События, которые мы считали нашим настоящим, со сверхзвуковой скоростью удаляются от нас. За нами с грохотом запираются все двери...

В эти дни я почему-то часто вспоминаю о своем товарище, живущем на Урале. Он - историк, нянчится с нашим прошлым, как с чем-то безусловно живым. И чем более тревожные новости он узнает по телевизору, тем дольше он сидит по ночам за работой, мелким почерком исписывая одну сотню карточек за другой. Возможно, он нянчится и с твоим прошлым, читатель. Впрочем, обо всем по порядку...

Алексей Мосин руководит научным отделом Центральной научной библиотеки Уральского отделения РАН. С бородой выглядит старше своих сорока двух. Его научный диапазон кажется мне уникальным. Один из создателей древлехранилища и лаборатории археографических исследований в Уральском университете. Много лет провел в экспедициях по Уралу и Зауралью. Автор научных работ по воссозданию состава утраченных библиотек. Переводчик на современный русский язык «Пролога» - памятника древнерусской литературы. Исследователь знаменитого рода Демидовых...

Близкие друзья иногда в шутку зовут его «уральским Далем», но я очень надеюсь, что шуточная интонация в таком определении сменится на серьезную. И, думаю, это случится совсем скоро - когда выйдет из печати труд Алексея Мосина со скромным названием «Материалы для словаря уральских фамилий». Выход этого издания, как надеется Алексей, положит начало огромной работе над фундаментальным «Историческим словарем русских фамилий».

Первый том словаря посвящен фамилиям жителей Камышловского уезда Пермской губернии. За основу Алексей взял данные исповедных росписей 1822 года. «Население уезда, - рассказывает Мосин, - составляло в то время около 125 тысяч человек. Число зафиксированных в росписях фамилий превышает две тысячи, и о каждой из них повествует отдельная статья...» Так что если среди ваших предков, любезные читатели, были камышловские крестьяне, считайте, что вам повезло не меньше, чем потомкам именитых дворян, - в словаре Мосина вы найдете первые сведения о своем родословии. Глава администрации одного из районов Свердловской области, ранее входивших в Камышловский уезд, уже заказал сто экземпляров для своего района.

В иной стране выход такого поразительного труда, созданного одним человеком, стал бы, наверное, событием, праздником. Мы отчего-то не способны на такие камерные праздники, нам подавай юбилей с фейерверком и купеческий кутеж «по полной программе»... Первый том словаря Алексей Мосин подготовил еще летом прошлого года, но пришел кризисный август, и все отложилось «до лучших времен».

Словарь Мосина не имеет аналогов ни в России, ни в других странах. До сих пор над словарями русских фамилий работали исключительно филологи, и главный акцент в этих словарях делался на происхождение фамилий, на этимологию. Алексей Мосин, сохраняя и развивая филологическую сторону проблемы, вывел ее в мало исследованную до сих пор область - историческую. Из словаря Мосина читатель впервые сможет узнать, откуда конкретно, географически, пошла его фамилия, род. К каждому тому словаря будут приложены карты, а также ссылки на конкретные источники в конкретных архивах, пользуясь которыми читатель сможет самостоятельно продолжить поиски своих корней.

Рассказывает Алексей Мосин:

- История - это не только дата Ледового побоища. История состоит из того, что у каждого человека были папа и мама... Настоящему чувству истории нельзя научить. Мне кажется сейчас, что у меня не было этого чувства даже когда я уже работал в академическом институте. Непосредственное ощущение истории появилось лишь после осмысления места моей семьи в том, что мы привыкли называть прошлым...Как-то раз, еще когда жива была бабушка, а я учился в университете, я стал расспрашивать ее о родителях, бабушках, дедушках - все, что она помнит о них, как звали, где жили. Тут же с ее слов зарисовал самую простую родословную схему, записал имена, фамилии, названия деревень: Мосино, Каменно-Озерское, Кулики... Листок бумаги, на котором я все это записал, попал в стол и пролежал там лет пятнадцать, пока я не обнаружил его, перебирая накопившиеся в столе бумаги. Я отправился с этим листочком в архив. Мне хотелось найти хоть что-нибудь, продвинуться в глубь истории семьи хотя бы на несколько десятилетий от даты рождения бабушки - 1907 года. Представь мою радость, когда я обнаружил имена своих прабабушек и прадедушек в метрических книгах и исповедных росписях села Каменно-Озерского второй половины X1X века!.. Сейчас мосинское родословие - это 241 имя, четырнадцать поколений. Мне как историку понадобились годы, чтобы собрать материалы по истории семьи. И тогда я подумал: каковы же шансы на успех подобных исследований у тех, кто не получил специального образования и не имеет навыков в поиске нужных архивных дел в безбрежном море наших архивохранилищ, кто не может просиживать в читальных залах годы напролет? Я понял, что должен как-то помочь людям...

Еще в начале 90-х Алексей Мосин стал разрабатывать программу «Родовая память». Она предполагает копирование архивных материалов, создание на их основе электронной базы данных, доступной для пользования всем желающим. Мосин предлагал областным властям сделать первый шаг, осуществить для начала региональную программу. Ответ был и остается один : денег нет. Сейчас искренний интерес к программе проявили местные власти в нескольких районах Свердловской области. Администрация Каменского района обещает вот-вот заключить с научной библиотекой, где работает Мосин, договор на формирование компьютерной базы данных о родословии жителей района.

О том, что Мосин работает над словарем, знали лишь немногие из его коллег. Да и кто бы поверил в то, что ученый с мизерной зарплатой взялся за грандиозный проект, который и в более благополучные времена потребовал бы усилий целого научного коллектива. Причем взялся за него без надежды на оплату своего труда! И это в то время, когда и профессора с радостью хватаются за любую возможность подработать, у всех семьи, дети...

Лена, жена Алексея, работает на заводе, где уже много месяцев не видели зарплату. Сын Дима еще школьник. На фоне хронического безденежья Алешина работа над словарем могла бы стать причиной семейного конфликта. Но все отнеслись к словарю, как к ребенку, которого непременно надо поставить на ноги. Дима, всерьез увлеченный компьютерами, занимался программным обеспечением.

Рассказывает Алексей Мосин:

- Года три назад мы с Дмитрием ездили на родину предков - в деревню Мосино. Это в Каменском районе. Рано утром уехали на электричке, потом автобусом и немного пешком... В Мосино нашли родственников, причем довольно близкую родню - двоюродных брата и сестру отца. Еще нашли подкову на дороге, теперь она висит у Мити над дверью его комнаты. Мы с ним часто вспоминаем эту поездку. На следующее лето, может быть, выберемся снова в те края. А из Мосино можно будет пройти в Каменно-Озерское, где родился отец, - туда всего семь километров через поле.

«Мосин - настоящий, природный талант, что так редко встречается. Своя манера, свои типы людей, свой пейзаж, свое небо, и все это не придумано.., а увидено в жизни и возвышено человеческой душой», - эти слова об Алешином отце написал когда-то композитор Георгий Свиридов.

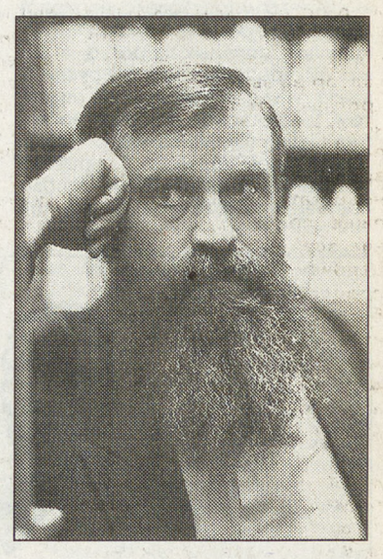

Геннадий Сидорович Мосин - одно из самых светлых имен в истории русской живописи семидесятых годов. Художник умер семнадцать лет назад, успев осуществить лишь часть своих замыслов.

Алексей Мосин:

- Отец учился в Ленинграде и после окончания Академии художеств ему предложили остаться в мастерской. Это же мечта для художника - работать в Ленинграде. Но он вернулся в Свердловск и прожил здесь всю жизнь. И мне не все равно где жить. Каждый человек думает: я могу и обязан сделать нечто такое, чего не сделает никто. Но совершить это можно лишь в одном месте на земле, которое принимает тебя всего.

...Всего семь километров через поле. Где-то ждут и меня мои семь километров от станции до деревни, где родился мой дедушка. Когда-то я их пройду?

Дмитрий ШЕВАРОВ.
ЕКАТЕРИНБУРГ.

ДЕЛОВОЙ ВТОРНИК

Учредитель и Издатель
Агентство деловой информации
Издание зарегистрировано Госкомитетом РФ по печати.
Рег. № 016313.

Распространяется в качестве приложения к газетам:

Генеральный директор Ф.Сизый.
Главный редактор В.Симонов.
Редакционный совет: П.Вощанов, С.Заворотный, В.Качурин, К.Сорокин, А.Теплюк.

Адрес редакции: 125880, ГСП, Москва, А-137, ул. «Правды», 24, 5-й этаж, к.539.
«Деловой вторник». Для писем: 127254, Москва, а/я 38.
Телефон/факс для справок: (095) 257-56-95, 257-59-17.
Телефон/факс отдела рекламы: (095) 257-58-46.
E-mail: vtornik@adi.ru

© «Деловой вторник». Перепечатка без согласования с редакцией не допускается. Преобретение прав © на перепечатку и использование материалов тел./факс (095) 257-58-46.

Номер подписан в 15.00 По графику в 15.00
Отпечатано в типографии ИПП «Уральский рабочий» Екатеринбург, пр. Ленина, 49.
Общий тираж 2.253.000 экз. Цена - бесплатно.

«Трибуна», «Труд», «Рабочая газета» (Украина), «Советская Белоруссия» (Беларусь), «Вечерние новости» (Литва), «Софийские новости» (София), Информагентство «Балкан» (Болгария), «ИТАР-ТАСС Экспресс» (США, Канада, Турция), «Городские вести» (Волгоград), «На смену!» (Екатеринбург), «Архангельск» (Архангельск), «Вольная Кубань» (Краснодар), «Северный край» (Ярославль), «Ставропольская правда» (Ставрополь), «Северный рабочий» (Северодвинск), «Известия Башкортостана» (Уфа), «Волжская коммуна» (Самара), «Советский Сахалин» (Южно-Сахалинск), «Коммуна» (Воронеж), «Северный курьер» (Карелия), «Курская правда» (Курск), «Калининградская правда» (Калининград).