Сегодня:

С гранатой на банк

Кто нас выводит в чемпионы?

Цирк Днепровского — не для слабонервных

# НА СМЕНУ!

ОБЛАСТНАЯ МОЛОДЕЖНАЯ ГАЗЕТА

Вторник, 7 апреля

ОСНОВАНА 18 ИЮНЯ 1920 ГОДА

1998 год № 38 (15447)

*Здоровье*

## БЕСПЛАТНО ПО РЕЦЕПТУ

**ЕКАТЕРИНБУРГ. 6 апреля правительство области утвердило постановление «Об организации в 1998 году обеспечения населения Свердловской области лекарственными средствами, отпускаемыми по рецептам врачей бесплатно или со скидкой».**

Директор территориального фонда обязательного медицинского страхования Борис Чарный проинформировал, что в течение 1997 года ТФОМС и департаменту здравоохранения правительства области удалось создать базу данных льготников, составляющих 678 тысяч человек. В прошлом году было подано на оплату более 3 миллионов рецептов на 65 миллиардов рублей. За первый квартал 1998 года оплачено рецептов на 11 миллиардов неденоминированных рублей.

В список лекарств, отпускаемых по таким рецептам, входит 400 наименований и 400 их синонимов. Однако если требуемое лекарство не внесено в установленный список, его все равно должны выдать льготнику. С 1 января 1998 года льготники будут получать бесплатно очковую оптику. Продолжится практика поставок лекарств по тендеру.

Приоритет будет отдаваться препаратам отечественного производства.

*Образование*

## ОДИН ПРОЦЕНТ НА ВЫЖИВАНИЕ

**ЕКАТЕРИНБУРГ. Председатель правительства области Алексей Воробьев 3 апреля встретился с учеными и преподавателями общественных наук вузов, сообщила пресс-служба губернатора.**

Ученых интересовало соблюдение прав человека в области, перспективы развития экономики Среднего Урала в 1998 году, выживание вузов в условиях резкого сокращения финансирования из федерального бюджета.

А. Воробьев отметил, что за счет однопроцентного сбора на образование реконструируются старые учебные корпуса, общежития, финансируются научно-исследовательские программы. Недавно удалось избежать закрытия нескольких институтов, в том числе медицинской академии.

Многие ученые считают, что органами власти далеко не в полной мере востребованы творческий и научный потенциал. Более активно должно работать недавно возрожденное общество «Знание».

А. Воробьев согласился контролировать разработку программы духовно-нравственного возрождения. Намечено создать оргкомитет по разработке подобных программ во главе с А. Воробьевым.

*Прокурорская проверка*

## БРАКОНЬЕРАМ ЖИВЕТСЯ ВОЛЬГОТНО

**ЕКАТЕРИНБУРГ. Из-за нерационального использования природных ресурсов и браконьерства в Свердловской области неуклонно снижается численность основных промысловых видов животных — лося, кабана, косули и пернатой дичи.**

Такой вывод сделали 3 апреля участники коллегии областной прокуратуры, где обсуждались результаты проверки исполнения законодательства о правилах охоты и охраны охотничьих видов животных.

Как отмечалось на коллегии, охотпользователи не осуществляют весь комплекс мер по охране и воспроизводству животных. Из-за допущенных нарушений в девяти охотхозяйствах охота запрещена. Только в прошлом году на территории области выявлено 891 нарушение правил охоты, что на 8 процентов больше показателя предыдущего года. В прошлом году потери в результате уменьшения числа копытных исчисляются десятью миллиардами старых рублей, от нереализованных лицензий недополучено 570 миллионов рублей.

Как показала прокурорская проверка, нарушения правил охоты выявляются редко. Так, в Первоуральском обществе охотников и рыболовов (ООиР) 23 егеря выявили лишь два таких случая, а в Асбестовском, Туринском и Серовском ООиР их вовсе не обнаружено. Причем нарушителями становятся сами члены этих обществ. Браконьеры практически не несут уголовной ответственности. Из 26 возбужденных уголовных дел в отношении участников незаконной охоты только пять направлено в суды, остальные прекращены или приостановлены.

3 апреля прокурор области Владислав Туйков направил представление в адрес руководства управления охотхозяйства областного правительства, союза охотников и рыболовов. В течение десяти дней эти структуры должны доложить в областную прокуратуру о принятых мерах.

**ЕАН**

*Алло!*

## ДО 266 НЕ ДОЗВОНИТЬСЯ

**ЕКАТЕРИНБУРГ. С 8 по 10 апреля не будут работать телефоны у тысячи абонентов Екатеринбургской телефонной сети, проживающих в поселке Кольцово. Отключат телефонные номера, начинающиеся с индекса 266. Как сообщила пресс-служба ЕТС, это вызвано ремонтом и заменой соединительного кабеля. Отключение является плановым.**

*ЧП*

## Дрейфовали без паники

**ЗАРЕЧНЫЙ. 60 человек, рыбачивших 4 апреля на Белоярском водохранилище, унесло от берега на льдине.**

Все любители посидеть с удочкой находились на западном берегу озера. В тот день дул ураганный западный ветер. Около 14 часов льдина оторвалась и быстро понеслась по течению к противоположному берегу. Паники не возникло, так как толщина льда была солидной.

Рыбаки дрейфовали около часа, прежде чем их заметил проезжавший мимо водитель. Он вызвал милицию. По тревоге были подняты все спасательные службы, но когда они прибыли на место, почти все рыбаки уже спаслись сами. Очередным порывом ветра льдину прибило к берегу, и отдыхающие за несколько секунд успели спрыгнуть на сушу. Правда, некоторым пришлось оставить на льдине свои рюкзаки и палатки.

Как сообщили в управлении по делам ГО и ЧС Заречного, на Белоярском водохранилище находится спасательная лодочная станция, но она расположена на том берегу, где лед еще довольно устойчивый, и добраться до унесенных на лодке было невозможно. Сотрудники управления ГО и ЧС неоднократно предупреждали приезжих о том, что на западном берегу рыбачить уже опасно.

**ЕАН**

*Сотрудничество*

## ТУШИ! С БОГОМ!

**ЕКАТЕРИНБУРГ. В пятницу, третьего апреля начальник областного Управления противопожарной службы Борис Федорович Мокроусов и епископ Екатеринбургский и Верхотурский Никон подписали двустороннее соглашение о сотрудничестве.**

Отныне по специально установленному графику, священнослужители будут посещать пожарные части и беседовать с огнеборцами на предмет поднятия боевого, патриотического духа. Возможно, не избегнут этой участи и детские пожарные дружины. С амвонов церквей польется противопожарная пропаганда, облеченная в слово божье. Пожарные, в свою очередь, обязуются помогать православной церкви при строительстве и реставрации храмов: сигнализацию противопожарную проводить, к примеру.

Совместная деятельность в основном будет направлена на предотвращение пожара, на его недопущение. О "святой воде" в пожарных цистернах или о напутствии священника непосредственно перед выездом ничего не говорилось.

**Михаил ЧЕРЕПАНОВ**

*Выборы-98*

## ВИТРИНА ПОЛИТИКАНОВ

Музей молодежи Урала открыл выставку «Выборы-98». В небольшом зальчике музея собраны листовки и плакаты, которые любой екатеринбуржец может наблюдать и не предпринимая специального похода в музей, а попросту прогуливаясь по городу.

По современным представлениям, любой предмет, надлежащим образом экспонированный в музее, может считаться объектом искусства. Но «Выборы-98» не претендуют на профессиональное внимание искусствоведов. Цель выставки скорее отчетная: представить все, что имеется в наличии, разом показать всех кандидатов в Палату представителей Свердловской области, пробившихся сквозь туры голосования в семи избирательных округах Екатеринбурга.

Плакаты с портретами серьезных дяденек в строгих костюмах, собравшись вместе, приводят на память головоломки типа «найди десять отличий». Имеются в виду, конечно, не естественные отличия черт лица и узора на галстуке и не разница в программах кандидатов, а отличия в дизайне плакатов и слоганах политических фракций. Даже едва отвернувшись от стендов с листовками, трудно припомнить, чем лозунг кандидата Сидорова отличается от лозунга кандидата Иванова. И тот, кто отправится голосовать, ориентируясь только на призывы наглядной агитации, окажется в положении Иванушки-дурачка, который должен найти свою невесту в толпе как две капли похожих девиц...

И это одно из положительных следствий предпринятой Музеем молодежи выставки: побывавший там уясняет, что прежде, чем проявить политическую активность, следует поглубже поинтересоваться сущностными отличиями кандидатов на посты.

Предвыборные выставки музей устраивает с 1990 года. По словам директора музея Владимира Быкодорова, активней всего их посещают студенты и пенсионеры. Значит ли это, что юные и пожилые больше всех стремятся разобраться в настоящем и тем самым повлиять на будущее?

**Мария КОНОВАЛОВА**
**Фото Анатолия ЛАПТЕВА**

*Кстати*

ЕКАТЕРИНБУРГ. Тень русского критика Николая Добролюбова потревожили участники кампании по выборам в Законодательное собрание области. В выходных данных предвыборной газеты «Екатеринбургский городской обозреватель» значится подпись редактора — Н. Добролюбов.

Как сообщил начальник Уральского регионального управления государственного комитета по печати РФ Александр Пермяков, прокурор области Владислав Туйков обратился в управление с просьбой проверить законность выхода и распространения издания. В двух номерах «Екатеринбургского городского обозревателя» указан тираж 5 и 15 тысяч экземпляров, однако издание не зарегистрировано. Как известно, для СМИ тиражом 1000 экземпляров и более требуется регистрация. Кроме того, отсутствует адрес редакции.

Издание направлено против кандидатов одного из избирательных объединений. Материалы выдержаны в духе «черной» агитации. Так, одного из кандидатов называют злодеем, другого обвиняют в финансовых злоупотреблениях. Впрочем, к содержанию газеты управление претензий не имеет — это скорее забота самих кандидатов, которые уже обратились с жалобами в облизбирком. Сомнительные выходные данные значились и в газете «Красная площадь», которая агитировала за кандидата от Социалистической партии России. В ней были указаны московский адрес и телефон. Однако ни о какой редакции там не слышали.

**ЕВРОПЕЙСКО-АЗИАТСКИЕ НОВОСТИ**

## Дюжина программ в голову горожанина

**ЕКАТЕРИНБУРГ. Трогательную заботу о досуге жителей области проявили накануне выборов кандидаты в депутаты областного Законодательного собрания. Чтобы людям было что почитать, им не перестают подкладывать газеты в почтовые ящики или раздавать их на улице.**

Предвыборные статьи радуют разнообразием жанров — тут и разоблачения в духе первых лет перестройки («Под игом чинодралов и торгашей»), и журналистские расследования («Куда же ехал белый мерседес?»), и публицистика («Потому что реклама тех, кто поверил «партии власти», для меня уже антиреклама»), и настоящие триллеры («Дюжина ножей в спину горожанина»).

Некоторые названия изданий поначалу могут сбить с толку, настроить на лирический лад («Уральский родник), но речь в них идет отнюдь не о природе, а все о том же — какие плохие люди их соперники в борьбе за мандат. Не родник, а скорее фонтан грязи.

Но есть и такие газеты, где содержание полностью соответствует названию — например, «Витязь». Прочитаешь о подвигах кандидата и прослезишься от умиления — ведь есть же еще хорошие люди! Благодетели, отцы родные. Наверно, можно было и не одну газету так назвать — не кандидаты, а тридцать витязей прекрасных и с ними дядька Черномор.

Некоторых читателей предвыборные лозунги наводят на размышления. Например, кандидаты обещают возродить уральские заводы. Кто же им раньше-то мешал? Другие сулят квартиру, бесплатное лечение и цен снижение. Где же они все это возьмут? Впрочем, задумываться не надо. Это пишут не для того, чтобы читатели задумывались, а для того, чтобы они помечтали вместе с кандидатами на сон грядущий. Такая возможность предоставилась, наверно, каждому жителю области, ведь тиражи газет просто грандиозны — 100 тысяч, 250 тысяч, 500 тысяч. Особенно радует читателей, что, не надеясь на занимательность собственных предвыборных программ, кандидаты призвали на помощь кроссворды, анекдоты и телепрограммы. Тем не менее нет-нет, да и возникнет мысль — а что, если бы всю эту бумагу, да в мирных целях, например, на издание классики? Каждому школьнику — по бесплатному томику Пушкина, Лермонтова или Чехова. Вот и была бы настоящая польза от предвыборной кампании.

**Рисунок Виктора БОГОРАДА**

## УБИТ КАНДИДАТ В ДЕПУТАТЫ

**ЕКАТЕРИНБУРГ. В ночь на 5 апреля в Екатеринбурге убит кандидат в депутаты Палаты представителей по Красноуфимскому избирательному округу № 14, вице-президент АОЗТ «ЕДИАР» («Екатеринбургский дом инвалидов армии»), член попечительского совета школы «Особый ребенок» Геннадий Меркулов, сообщили в пресс-службе ГУВД области. Он баллотировался как независимый кандидат, самовыдвиженец.**

Его труп был обнаружен на лестничной площадке дома номер 93 по улице Репина. Киллер выстрелил 28-летнему предпринимателю в голову и грудь. Найдены гильзы от автомата и пистолета.

На месте происшествия побывал первый заместитель начальника ГУВД области Анатолий Абросимов, возглавивший следственно-оперативную группу, в которую вошли сотрудники прокуратуры Екатеринбурга и управления по организованной преступности ГУВД области.

Предвыборная борьба в Свердловской области достигла беспрецедентной остроты. Это уже второе убийство претендентов на мандат депутата Законодательного собрания, выборы которого состоятся 12 апреля. 3 марта от рук киллера погиб депутат Палаты представителей, собиравшийся вновь баллотироваться, известный адвокат Георгий Степаненко.

По сообщению доверенного лица Г. Меркулова Марины Коковиной, накануне убийства он выступал перед избирателями в Красноуфимском районе. Оттуда вместе с шофером и президентом «ЕДИАР» возвратился в Екатеринбург. Его высадили у подъезда, где спрятался киллер.

М. Коковина связывает это преступление с предвыборной кампанией Г.Меркулова. Однако не исключено, что убийство связано с деятельностью «ЕДИАР». Оперативники обыскали помещение АОЗТ на улице Цвиллинга, 4.

**ЕАН**

*Призыв*

# ИЗМЕНЕНИЯ В РАСПИСАНИИ

**97—98-й годы. Так уж получилось, что богаты они различными 80-летиями. Вот и еще одно подошло: восьмого апреля 1918 года вышел Декрет Совета народных комиссаров об учреждении на территории Республики Советов военных комиссариатов. Как они только ни назывались с тех пор: уездные, волостные, городские, областные, районные — а дело свое выполняли исправно. Ежегодно десятки тысяч парней сортировались этим первым конвейером большой машины под названием «Армия».**

Седьмого-восьмого апреля в городах области пройдут чествования нынешних работников военкоматов и ветеранов, принимавших заявление о вступлении в ряды Красной Армии еще, может быть, в 41—45-ом годах. Говорят, тогда к военкоматам выстраивались очереди. В эпоху реформ молодые люди в большинстве своем готовы встать в какую угодно очередь, лишь бы она пронесла мимо сборного пункта.

В этом году, по словам военного комиссара области Анатолия Батурина, несмотря на все пертурбации, в армии снижения плана призыва не ожидается. Для Свердловской области это, как всегда, примерно семь тысяч. Связано это с тем, что большинство частей недоукомплектовано, и даже если самих частей где-то и становится меньше, то для того, чтобы «добить» остальные до нормы, призывников требуется по-прежнему много. Кроме того, одновременно с выводом на пенсию большого числа полковников и генералов из запаса активно призываются работники младшего комсостава. Так получилось, что дивизию или армию у нас возглавить есть кому, а вот чтобы ротой покомандовать — не сразу отыщешь.

И все же призыв этот будет отличаться от предыдущих: 30-го марта президент подписал новый указ о воинской обязанности. Старый существовал с февраля 93-го. В декабре же 93-го была, как известно, принята Конституция, некоторым статьям которой закон явно не соответствовал. Несоответствие сглаживалось соответствующими дополнительными указами и постановлениями, но новый закон все же был необходим.

Бегло ознакомившись с законом, облвоенком насчитал 15 отличий, касающихся призыва. В частности, произошло разделение родов войск, комплектующихся из призывников и контрактников. Полностью солдатами-срочниками теперь будут комплектоваться пограничные войска, внутренние войска МВД, железнодорожные войска, войска правительственной связи и информации. В остальных случаях формирование частей будет производиться преимущественно за счет контрактников. Новую льготу получили студенты: для них введена двухуровневая отсрочка. Если раньше парень, получив отсрочку, скажем, в техникуме, поступал в вуз — от армии его последнее не спасало. Сейчас можно закончить ПТУ и спокойно поступить в вуз — отсрочка гарантирована и в том, и в другом случае. Предоставляется отсрочка для продолжения послевузовского образования, например, учебы в аспирантуре. Но только в том же вузе и по той же специальности. Есть очень немного предприятий, работа на которых также дает отсрочку на время работы. Это, в том числе, электрохимический комбинат в городе Лесном, Белоярская АЭС и научно-исследовательский институт при ней в городе Заречном, а также все медицинские учреждения, обслуживающие эти предприятия. Не будут служить кандидаты и доктора наук. Однако этот пункт вызвал на лице военкома лишь ироническую усмешку: не встречал Анатолий Александрович за всю свою практику 18—27-летнего кандидата наук, а вот молодцов с образованием 5—7 классов в последнее время хоть отбавляй. Отсрочку получают и те, кто после окончания учебы успели устроиться на работу в МВД, таможню, налоговые органы или учатся в учебных заведениях при этих организациях, с условием последующей службы в них же. Кроме того, сохранены и все старые отсрочки.

Еще одна новость: в школах и ПТУ вместо расплывчатой аббревиатуры ОБЖ вновь появится старая, много раз осмеянная начальная военная подготовка. Как сказал облвоенком, кадры и техчасть мы в области, по большей части, сохранили. Наверное, уже первого сентября можно ждать изменения в расписании.

**Михаил ЧЕРЕПАНОВ**

*Экономика*

# «ЗАГЛУШКА» ПРОБЛЕМ НЕ РЕШАЕТ

**К такому выводу пришло руководство свердловского филиала межрегиональной компании по реализации газа «Межрегионгаз», составной части РАО «Газпром», после анализа задолженностей предприятий и бюджетных организаций области.**

За год существования «Межрегионгаза», договоры на поставку газа заключены с администрациями 57-ми областей России. Везде есть свои сложности, но Свердловская область выделяется на общем фоне, причем по некоторым показателям невыгодно. Всего в 57-ми областях у компании насчитывается 16 тысяч потребителей, из них на территории Свердловской области — 328. При этом по объемам потребляемого газа наша область входит в первую «пятерку» или даже «тройку» после Москвы и Петербурга. Цифра огромная — 14,5 миллиарда кубометров топлива в год. Но громадные объемы потребления имеют и обратную сторону: громадные долги предприятий и организаций области, оставшиеся с прошлого года. Два миллиарда деноминированных рублей — общая сумма долга на первое марта 98-го года. Это ставит «Межрегионгаз» в позицию крупнейшего кредитора экономики области. Самые злостные неплательщики — Свердловэнерго, Уралвагонзавод и НТМК.

В ответ, со стороны «Межрегионгаза», следуют жесткие меры. К примеру, зимой на улице стояли 30-градусные морозы, подача газа для Свердловэнерго была ограничена на 50 процентов. И это не предел. На урезанном пайке сидят Серовский металлургический завод, НТМК, Электрохимприбор, Уралтрансмаш, Уралмаш, креолитовый завод в Полевском, Новотрубный в Первоуральске и множество других предприятий. А за многими заводами стоят города, где население-то как раз платит, но вынуждено терпеть, завязанное в один узелок со своим градообразующим предприятием. Что же позволяет компании применять такие меры?

Пятого января этого года правительство Российской Федерации приняло постановление под номером «один», которое и устанавливает жесткие меры по отношению к неплательщикам, в том числе к бюджетникам. Ситуация трагикомическая: правительство разрешает вышибать из бюджетников деньги, которые само им же должно дать. Впрочем и тут есть одна оговорка, явно, в ряде случаев, оправданная. В ряде чисто бюджетных министерств, таких как министерство обороны, внутренних дел, здравоохранения, суммы, запрашиваемые на оплату газа и электроэнергии, разнятся с фактическим потреблением в десять раз. То есть, если запрашивают из бюджета, к примеру, на оплату газа миллиард, то на самом деле эта организация зачастую потребляет газа лишь на сто миллионов. Остальные деньги, конечно, не пропадают. Или бывает такая ситуация, как в одной из екатеринбургских больниц, когда лечебное учреждение запросило себе энергии — иному промышленному предприятию впору. Оказалось, что к больнице просто подключилась уйма «левого» народа. В результате, вышло постановление под номером «пять», предписывающее всем потребителям бюджетной сферы произвести расчеты и заявить лишь минимально-потребные необходимые объемы энергоресурсов. Сейчас руководство Свердловского филиала ведет такую работу совместно с правительством области. Это первое основное направление работы компании в Свердловской области, направленное на решение проблемы задолженностей. С областным правительством в октябре прошлого года подписано соответствующее соглашение. Каково же второе направление?

**Директор филиала Владимир Яковлевич Сорокин:** — Мы будем продолжать бескомпромиссную борьбу с неплательщиками, но мы не заинтересованы в наличии неплатежеспособных потребителей. Мы сегодня убеждены в том, что простое ограничение или прекращение подачи газа проблемы не решает. Проанализировав сложившуюся ситуацию, мы предлагаем предприятиям Свердловской области принять нашу концепцию ведения хозяйства. Основная суть ее заключается, во всеобщем, масштабном понижении цен на продукцию, производимую в области. Сейчас эта идея, предложенная, кстати, только в Свердловской области, проходит всестороннее рассмотрение в областном правительстве. В общем смотрят положительно. Совместно с правительством и Свердловэнерго уже разрабатываются документы, которые позволили бы осуществить данную концепцию на практике. Вторым этапом пойдет снижение цен на газ.

**— Владимир Яковлевич, основная идея этой концепции прорисовывается достаточно ясно: ниже цены — выше уровень покупаемости — больше денег — снижение задолженности по платежам за газ. Но за счет чего? Как снизить цены, не став, в конечном итоге, банкротом?**

— Есть целая программа, которая предусматривает работу с налогами, работу с размещением на предприятиях госзаказа, работу по лоббированию интересов этих предприятий... Кроме того, снизить цены можно за счет снижения себестоимости. Зачастую в этот показатель включается то, что в него попадать совсем не должно, цены просто завышены. В себестоимость закладываются инвестиции — иначе говоря, в затраты включается прибыль будущих периодов. Закладываются затраты на природопользование, что предприятие должно оплачивать из прибыли.

**— Разговоры о снижении цены на продукцию и на тарифы уже идут. Совсем недавно подобный разговор шел между Свердловской железной дорогой, энергетиками и директорами металлургических и горно-добывающих предприятий Урала...**

— Мы не сторонники таких узких соглашений. Это приводит к тому, что экономика, как система, разбалансируется и вымирает. Кто-то один выживает, а все остальные мрут.

...Иногда после подобных встреч у меня возникает ощущение, что наша область — большая экспериментальная площадка для новых способов хозяйствования и управления. Если правительство окончательно согласится с доводами «Межрегионгаза» — это будет означать для области гигантский прыжок в... Трудно пока сказать куда: вперед или в пропасть. Но все большую силу набирает тот факт, что за решение экономических судеб все чаще берутся крупные экономические образования и правительство «на местах». На центр почти не надеются. Почему?

Может быть потому, что директора, экономисты-практики, теснее общаясь с реальной экономикой и не видя конструктивных предложений «сверху», постепенно осознают свою силу, силу своего опыта. Жить в атмосфере постоянного экономического кризиса надоело всем, кроме разве тех, кто делает на этом разного рода капиталы. Немудрено, что наиболее активные начинают предлагать свои варианты решения проблем. Что выйдет из концепции «Межрегионгаза», сказать пока сложно, но ничего не делать — хуже.

**Михаил ЧЕРЕПАНОВ**

*Выборы-98*

**ЕКАТЕРИНБУРГ. Все меньшее значение в исходе выборов играют личности тех или иных кандидатов и лидеров избирательных объединений, считает независимый политолог Борис Гуселетов. На содержание их предвыборных программ уже никто и внимания не обращает. Почти исчезло из политологического лексикона понятие харизматического лидера, коих и на федеральном уровне нынче почти не осталось. Теперь возможность победы на выборах и даже участия в них определяют исключительно размеры финансовых ресурсов кандидата, а желающих преподнести его избирателю в самом наилучшем свете с помощью современных избирательных технологий сегодня огромное количество. В результате на избирателя обрушилось невиданное количество теле-, аудио- и визуальной политической рекламы. Если попытаться разобраться в ее содержании, картина оказывается весьма неприглядной. Помимо фамилии и имени кандидата, основных вех его славной биографии, огромного числа обещаний либо признаний в любви ко всем людям, вряд ли что-нибудь удастся найти. Наиболее прагматичные и состоятельные не брезгуют и прямым подкупом избирателей. Свидетельство чему — все возрастающее число желающих проголосовать досрочно, тем более что уличить в подкупе конкретного кандидата избирательная комиссия в нынешних условиях практически не в состоянии. По мнению Б. Гуселетова, для большинства избирателей стали характерными озлобленность и недоверие ко всей «политической тусовке». Проявлением таких настроений станет, видимо, невысокая явка избирателей (не более 30-35 процентов). Причем в основном придут голосовать люди старшего поколения, ориентирующиеся в основном либо на нынешних руководителей области и города, либо на коммунистов. Проявят активность и маргинальные слои общества, которые для многих соискателей депутатских мандатов являются наиболее подходящим объектом манипулирования. Поэтому вряд ли стоит ожидать каких-то значительных изменений в составе и политике Законодательного собрания нового созыва. Хотя скорее всего в нижней и особенно в верхней палатах ослабеет влияние «Преображения Урала», которому непросто будет удержать все ключевые позиции. В нижней палате может возрасти влияние фракции коммунистов. Если ее состав увеличится до 4—5 человек, от позиции этой фракции будет зависеть расклад сил в областной Думе.**

*Чего это стоило?*

ЕКАТЕРИНБУРГ. Затраты на реконструкцию правительственной резиденции Малый Исток к саммиту глав трех государств — России, Германии и Франции — будут компенсированы федеральным центром только на 50 процентов, сообщил источник в областном Белом доме. Таково условие договора о долевом участии областных и федеральных властей в строительстве, содержании и реконструкции правтельственной резиденции Малый Исток, подписанного между управлением делами президента РФ и управлением делами губернатора и правительства области. Всего на подготовку к неофициальной встрече Бориса Ельцина, Жака Ширака и Гельмута Коля было затрачено 11 миллионов долларов США. 4 миллиона долларов из них профинансировала администрация президента РФ. В лучшем случае область может еще рассчитывать на компенсацию в объеме 1,5—2 миллионов долларов США. Остальное ложится на областной бюджет. Правда, пояснил источник, во время ремонта использовались взаимозачеты.

ПО СООБЩЕНИЯМ ЕАН

**В минувшие выходные огненный зверь разгулялся во всю мочь.**

**Начал он свою безумную пляску еще в пятницу вечером в НИЖНЕМ ТАГИЛЕ, где в гости к хозяевам квартиры в доме на улице Ульяновской, видимо, пришли гости: тоже мужчина и женщина. Все они курили, а в результате сгорели обе женщины, 62- и 21-летняя. Мужчины получили ожоги I-II степени и госпитализированы.**

**Из ряда вон выходящий случай произошел в РЕВДЕ. В частном доме на улице Герцена умерла бабушка. На похороны съехались племянник с женой (обоим уже под 40) и 50-летняя племянница из Запорожья. Гроб с покойной по обряду, последнюю ночь стоял в доме, в головах горела то ли свечка, то ли лампадка. Вся родня и 76-летний муж покойной были изрядно под хмельком. Видимо, задремали. От свечки загорелась соломенная подушка, лежавшая в головах покойной, а за ней занялся и дом. Пожарных вызвали, когда все уже пылало. Люди в доме кинулись к окнам, но там стояли решетки, к двери, видимо, нельзя было подойти. Все погибли. Покойница же, которую вместе с гробом уронили на пол, даже не обгорела. По некоторым данным, у приехавшей на похороны супружеской пары остались двое детей.**

**Кроме описанных случаев пожары унесли жизни еще трех человек в ЕКАТЕРИНБУРГЕ, КРАСНОУРАЛЬСКЕ, КИРОВГРАДЕ. общий итог выходных — семь человеческих жизней. В основном погибли пенсионеры.**

ОТДЕЛЕНИЕ ПРОПАГАНДЫ УГПС ГУВД ОБЛАСТИ

**Вчера вечером парочке жителей села Луговского, что под Тугулымом, вздумалось повеселиться. Они взяли охотничьи ружья, зарядили дробью и пошли на улицу палить по движущимся мишеням. Одной из мишеней оказались «Жигули» шестой модели. Дробь попала водителю в шею. Он госпитализирован, а вольные стрелки — одному 23, а другому 30 лет — сидят в КПЗ.**

**Ночью первого апреля в Сухом Логу на пустыре неподалеку от стройки на улице Димитрова нашли закопанный труп новорожденной девочки. Ребенок умер от переохлаждения и потери крови. На следующий день милиции удалось отыскать родителей девочки. Разбирательство по этому делу продолжается.**

**В четверг в Екатеринбурге в районе улицы Южной на пустыре нашли хозяйственную сумку. В ней лежали отрезанные руки и ноги и женская одежда. Личность жертвы устанавливается, ведется следствие.**

ПРЕСС-СЛУЖБА ГУВД СВЕРДЛОВСКОЙ ОБЛАСТИ

*8 — 9 апреля по области ожидается облачная погода с прояснениями, местами осадки в виде дождя и мокрого снега.*

*Ветер юго-западный, 7 — 12 м/сек.*

*Температура воздуха 8 апреля: ночью — -4° — -9°, на востоке до -14°, днем +3° — +8°, 9 апреля: ночью +1 — -4, днем +1° — +6°.*

*Моя милиция*

# ТРАГИЧЕСКИЙ ВЗРЫВ

**В 18.25 в отделение Сбербанка на ул. Коминтерна в Нижнем Тагиле ворвался неизвестный в маске и, вытащив из кармана предмет, в котором даже неискушенные в армейских делах кассирши без труда распознали гранату, выдернул чеку.**

— Деньги, быстро!!! — истерично завопил он, размахивая смертоносной «игрушкой». Судя по нервозности и решительности его действий, граната была боевая. Сотрудники банка это поняли и, наверное, отдали бы преступнику наличность — если бы таковая имелась. Но полчаса назад все увезли инкассаторы, и вызвать наряд милиции простым нажатием на «тревожную кнопку» возможности не было, поскольку сигнализация была уже отключена. Но все-таки, пока «заговаривали зубы» и объясняли, что деньги уже сданы, одна из сотрудниц успела позвонить в отдел вневедомственной охраны при Дзержинском РОВД, на пульте которого был поставлен Сбербанк, и сообщить о попытке ограбления. А грабитель, убедившись, что поживиться ему здесь будет нечем, покинул помещение банка.

Группу задержания ОВО возглавил 27-летний заместитель командира роты Олег Григорьев, который, когда позвонили из банка, как раз выходил из здания отдела, собираясь идти домой. И он мог бы спокойно уйти, ведь в наряде были три достаточно опытных милиционера, способных выполнить задание любой сложности. Для тех, кто не знает — группы задержания охраны обычно укомплектовываются сотрудниками, прослужившими не менее 3—5 лет и доказавшими свой профессионализм, как говорится, в «живом деле». Но Григорьев не ушел — он знал, что за последние несколько лет подобных случаев по городу не регистрировалось. Значит, дело серьезное, и ребят, которые могут растеряться, придется вести ему, командиру.

От отдела до Сбербанка напрямую — несколько сотен метров, а на машине нужно объезжать целый квартал. И Григорьев принял решение двигаться пешком. Подбежав к месту происшествия, милиционеры узнали, в каком направлении скрылся грабитель, и начали преследование. Двое начали обходить оказавшийся на пути жилой массив с одной стороны, а старший лейтенант милиции Олег Григорьев и сержант Олег Соколов — с другой. У закрытого и длительное время не эксплуатировавшегося детского сада они заметили бегущего мужчину средних лет в яркой синей куртке — уже без маски на лице.

— Стоять, милиция! — распорядился Григорьев. — Олег, подстрахуй...

Соколов передернул затвор, а Григорьев, подойдя к преступнику, остолбенело застывшему на месте у забора детсада, обхватил его спереди, чтобы не дать возможности вынуть руки из карманов. Надо заметить, что события в Сбербанке разворачивались столь стремительно, что кассиры позабыли сообщить милиционерам о том, что налетчик вооружен. Это и предопределило трагическую развязку. Несостоявшийся «гангстер» просто разжал руку, и граната разорвалась прямо в кармане...

Раздался мощный хлопок взрыва. Место было безлюдное, и кроме непосредственных участников инцидента никто не пострадал. У бандита осколками буквально разворотило весь живот, оторвало руку, получил он ранения и в ноги. Григорьев был тяжело ранен в ноги и потерял кисть левой руки. В милиционера Соколова также угодили несколько осколков, но, к счастью, ранения оказались неопасными.

Вскоре прибыл наряд дежурной части райотдела, и стражи порядка повезли потерпевших в больницу. Грабитель скончался по дороге. На момент, когда этот материал готовился к печати, установить его личность еще не удалось. Но сохранившуюся руку дактилоскопировали, а это дает сыщикам неплохой шанс, тем более, что, судя по обилию татуировок на теле, он не понаслышке знаком с системой пенитенциарных учреждений.

Сержанту Соколову оказали медицинскую помощь и после удаления осколков отпустили домой. С Григорьевым было гораздо хуже, врачи были вынуждены ампутировать ему правую ногу. Да и левая оказалась переломанной.

На кушетках в приемном покое разместилась целая очередь желающих сдать кровь для переливания — узнав о случившемся, в больницу пришли многие сотрудники подразделений нижнетагильского ОВО и других служб.

Как сообщил начальник ОВО Нижнетагильского УВД Владимир Ларин, Олег Юрьевич Григорьев работает в милиции с 1994 года — начинал службу в полку ППС, а в прошлом году перевелся в отдел охраны при Дзержинском РОВД. У него есть жена и трехлетний сын, и сейчас делается все необходимое для того, чтобы семья стража порядка, пострадавшего при исполнении служебного долга, получила максимально возможную материальную помощь.

— В последнее время оперативная обстановка на обслуживаемой территории у нас осложнилась, — заметил Владимир Алексеевич Ларин. — Но пока что держимся. С начала года семь групп разбойников, нападавших на уличные торговые комплексы, задержали. Неоднократно приходилось нашим сотрудникам и табельное оружие применять. Последний случай — сотрудник отдела при Ленинском РОВД заехал домой на ужин. Вошел в подъезд, а там два южанина зверски лупят деревянными палками мужчину. Как потом выяснилось, таким образом заезжие негоцианты с неугодным местным коммерсантом «разбирались». И, наверное, до смерти бы забили, если бы наш милиционер не вмешался. А когда и на него набросились, применил оружие, ранив одного из обнаглевших «варягов» в бедро, и задержал обоих...

**Начальником ГУВД Свердловской области генерал-лейтенантом милиции Валерием Краевым принято решение представить старшего лейтенанта милиции Григорьева к государственной награде.**

**Алексей БОЛКОВСКИЙ, пресс-служба ГУВД Свердловской области**

ПОДПИСНОЙ ИНДЕКС 53800

Старый друг — лучше новых двух

НА СМЕНУ!

Телефон отдела рекламы: 56-91-16

*Есть такие люди*

# Сумасшедшие? Любители острых ощущений?

**Каждый раз, когда они забираются на одиннадцатиметровую высоту, возникающее чувство азарта побуждает их отрабатывать потрясающие трюки, подобные которым пока никто не пытался повторить.**

Некогда, в советские времена, на базе узбекского циркового коллектива был создан днепровский номер канатоходцев. Название «днепровский» пошло от фамилии руководителя — Михаила Днепровского. С распадом СССР коллектив тоже развалился: номера разъехались. С 1991 года днепровцы начинают собственную раскрутку. Гастрольная жизнь забила ключом. Отдых возможен был только в летние месяцы года, когда зритель был поглощен садово-огородными проблемами. Такой ритм работы сохранен и по сей день. Кроме гастролирования по России и другим странам СНГ номер показывался на международных фестивалях в Италии и в Китае. В Италии участники номера стали дипломантами, а в Китае в борьбе с сильнейшим китайским цирком завоевали второе место. На сегодняшний день канатоходцы выступают со своим номером в общей программе екатеринбургского цирка. В Екатеринбурге они впервые.

Сказать про выступление канатоходцев, что это просто номер, — значит не сказать ничего. Это шоу, это зрелище. Зрелище со всеми вытекающими отсюда последствиями: один, затаив дыхание, нервно перебирает что-то в руках, другой жадно смотрит, раскрыв рот, третий, схватившись за сердце, вытирает пот со лба. Вот она, та захватывающая реакция зрителя, которая заставляет совершенствовать свое мастерство, ради которой все это: головокружительные трюки и каждодневный огромный риск. В большинстве случаев днепровцы работают без страховки.

Выступление без страховки особенно ценится за границей. Как сказал руководитель номера Михаил Днепровский: «Там любые деньги заплатят (за одно трехчасовое выступление канатоходцы получают месячную (!) российскую зарплату) с условием, что номер будет отработан на свой страх и риск. В эмоциональном настрое наш зритель более закрепощен. Иногда бывает сложновато установить контакт со зрителем, а ведь именно эмоциональная поддержка в большей степени предопределяет, будет выступление удачным или нет».

По словам артистов, страх перед высотой постепенно исчезает, для этого просто необходимо постоянно тренироваться и держать себя в форме, а вот волнение за само выступление остается всегда.

Для некоторых канатоходцев их работа — это воплощение давней детской мечты, а для других это счастливое стечение обстоятельств. В любом случае скорость усвоения навыков мастерства канатоходцев зависит от характера человека. Самое главное — не бояться высоты.

При подготовке днепровского номера во время отбора претендентов многие отсеивались. Бывали случаи, когда здоровые накачанные ребята, забравшись наверх, не могли сделать и шага по канату. Страх перед высотой отбивал охоту работать, и они судорожно просили снять их оттуда. Тут-то и начинается самое интересное: спустить их вниз становится огромной проблемой. Еще в течение получаса напугавшийся будет отказываться верить, что тоненькая лесенка — это единственный способ вернуться на землю.

Однажды такой «богатырь» залезть-то залез, а спуститься — никак. Пришлось спасать его с помощью крана.

Подобный случай произошел и в Китае. Один местный житель, ухмылявшийся над простотой работы канатоходца, после предложения подняться наверх и попробовать самому действительно решил попробовать. И когда залез, едва удерживая равновесие на дрожащих ногах, начал просить снять его. По-русски он не говорил, и объяснять, как спускаться, пришлось с помощью переводчика.

**Оксана ПОЗДНИКОВА**
**Фото из архива**

*Спорт*

# Александр ФЕДЮКИН: «СПОРТ — ДЕТЯМ, СПОРТСМЕНАМ — ОЛИМПИАДА!»

**...В семь лет ему подарили коньки и клюшку, которую он старательно обтачивал и обматывал изолентой для прочности.**

**В десять мальчика заметили среди ватаги отчаянных бомбардиров из дворового хоккейного клуба и пригласили в детскую спортивную школу при команде мастеров родного Ярославля. Что и говорить, для мальчишки эпохи Великого хоккея это было большой честью. Саша Федюкин тренировался в одной группе с Андреем Хомутовым, будущим чемпионом мира, трехкратным олимпийским чемпионом, нападающим сборной СССР.**

**Но далеко не всем из тех птенцов, самозабвенно влюбленных в хоккей, грезивших славой Третьяка и Харламова, удалось достичь спортивного Олимпа. В семнадцать лет Александр получил серьезную травму и с мечтой о большом хоккее пришлось расстаться. Но не с самим любимым видом спорта. Отслужил в армии, закончил Смоленский институт физкультуры и с дипломом тренера по хоккею с шайбой приехал в Свердловск, в спортивное общество «Локомотив». Умение работать в команде, привычка к риску и ответственности, установка на победу — словом, все, что было привито еще в детстве, на ледовой площадке, вскоре выделило его как талантливого руководителя. Через три года Александр Федюкин уже возглавлял комитет по физкультуре и спорту Железнодорожного района города и продолжает это делать по сей день.**

**— Александр, наверное, престижно было распределиться в такую известную структуру, как спортобщество «Локомотив»?**

— Конечно. Хотя в те времена «Локомотив» как раз и не был столь знаменитым, как, предположим, «Труд», «Зенит», «Спартак» и прочие «киты» советского спорта. Зато школой он являлся для меня великолепной, поскольку объединял массу коллективов физкультуры на протяженности всей Свердловской железной дороги. Спортивная жизнь буквально кипела, турниры, соревнования разных уровней проводились с регулярностью семь раз в неделю.

И по сей день, несмотря на известные перемены в обществе, «Локомотив» жив и продолжает развиваться. А при нем и детский спорт. Мы сохранили не только стадион «Локомотив», но и все детско-юношеские спортивные школы с таким названием.

**— И много таких школ?**

— Достаточно. В спорткомплексе на Свердлова, 35 серьезно готовят велосипедистов, боксеров, легкоатлетов и самбистов. На самом стадионе — сердце спортивного клуба «Локомотив», возглавляемого очень известным в прошлом футболистом **Геннадием Санниковым** (он много лет выступал за «Уралмаш»), работает комплексная ДЮСШ. Здесь создана прекрасная конькобежная школа, школа фигурного катания, атлетической гимнастики и столь популярного среди молодежи ныне вида — пауэрлифтинга. И конечно же, какой каток без хоккея с шайбой?

Сто двадцать мальчишек под руководством тренера **Анатолия Краснова** постигают здесь азбуку хоккейного искусства. Вообще, по части детского хоккея я считаю наш район самым лучшим в городе. Многие екатеринбуржцы из тех, кому сейчас за сорок, знают дворовый спортивный клуб «Дружба», что на Луначарского, 27, и его бессменного руководителя и тренера **Анатолия Половникова**. Они бегали на этот ледовый корт пацанами, затем сюда же приводили своих детей, а то и внуков. Тридцать семь лет назад был создан клуб, и все тридцать семь лет Анатолий Федорович тренирует городских мальчишек. Однажды к нему пришел парнишка, которого не брала ни одна спортивная школа. Мальчика звали **Алеша Яшин**. Да, да, знаменитый форвард сборной России и НХЛ начинал играть в хоккей у Половникова, в дворовом клубе. Так сложилось: из «Дружбы» ребята переходили в «Спартаковец» или в «Юность», а затем уже в команды мастеров, как правило, «Автомобилист» (ныне — «Динамо-Энергия»). И до сих пор юные хоккеисты тренера Половникова (недавно ему исполнилось шестьдесят) привозят награды с престижных юношеских соревнований.

**— А какими еще школами гордится главный спортивный чиновник района?**

— ДЮСШ по спортивной гимнастике. Здесь под руководством заслуженного тренера России **Петра Китайского** и директора, мастера спорта **Олега Сухова** занимаются почти триста ребят. Вы понимаете, что спорт — это прежде всего результат, и сегодня мы можем сказать, что на «звездном» небосклоне российской гимнастики есть несколько наших «звездочек». В частности, пятерых воспитанников школы, в том числе, Алексея Сивоклокова и Александра Погорельцева (на минувшем российском чемпионате они громко заявили о себе), пригласили продолжить тренировки в составе сборной России с прицелом на участие в Олимпийских играх в Сиднее.

**— Сильно! Но спортивная гимнастика — вид специфичный, требующий определенной одаренности. А есть у вас что-нибудь более массовое и любимое?**

— Пожалуйста. Истинно российское изобретение — самооборона без оружия. На стадионе «Динамо» создана специализированная школа по борьбе самбо и дзюдо. Руководит ею известный в прошлом самбист, заслуженный тренер России **Виктор Конев,** работающий в связке с такими спортсменами и тренерами, как мастер спорта международного класса **Анатолий Столбов**, чемпионы мира **Александр Кустов**, **Вадим Долгополов**.

Или школа олимпийского резерва по фигурному катанию, что на улице Мельковской, 3. На искусственном льду сего уникального архитектурного сооружения овладевают техникой этого необыкновенно красивого вида спорта почти шестьсот детей. У ребят очень сильные учителя во главе с заслуженным тренером России **Борисом Рогаткиным**. А до последнего времени в тренерском составе находились **Юлия и Аардо Ренники**, долгое время входившие в число лучших фигуристов страны.

**— Пожалуй, Железнодорожный район нашего города можно без натяжки назвать колыбелью российского волейбола. Это я про «Уралочку» и «Изумруд».**

— Да, причем колыбелью в прямом смысле слова, ибо **Николай Карполь** растит игроков для своей великой команды (а «Уралочка» — фактически сборная России) именно в школе олимпийского резерва с таким же названием (директор — заслуженный тренер России **Виктор Дьяков**). Недавно мы, то бишь комитет, при поддержке главы администрации района взяли «Уралочку» под свою опеку, поскольку завод «Уралтрансмаш» уже не в состоянии ее содержать — речь шла даже о закрытии этой столь известной и перспективной школы.

Резерв для мужской волейбольной команды мастеров «УЭМ-Изумруд» (второй команды страны по итогам двух последних чемпионатов) тоже готовится здесь, в районе, в детско-юношеской школе по волейболу. Такие игроки «Изумруда», как **Алексей Бовдуй, Андрей Егорчев, Сергей Латышев** и другие — воспитанники директора школы **Владимира Бабакина** и завуча, олимпийской чемпионки **Ольги Цейциной (Соловововой)**.

**— Помните, было время, когда стадиону «Динамо» грозила судьба подобных спортивных конгломератов, превращающихся в торговые павильоны?**

— Да, в 93-м стоял вопрос об увольнении всех тренеров спортклуба «Динамо», что базируется на одноименном стадионе. Некому было платить им зарплату. Мы организовали комплексную спортивную школу и всех тренеров взяли на работу. Ныне тысяча с лишним ребят занимаются в «Динамо» коньками, шорт-треком, легкой атлетикой, греблей на байдарках и каноэ и популярными сегодня восточными единоборствами.

**— Кстати, о последних. Не опасно ли культивировать такие экзотические виды у нас? Поскольку поколение «next», как известно, отличается, мягко говоря, неустойчивым менталитетом? Агрессии вроде бы нам в жизни и так хватает...**

— Распространенное заблуждение. Философия восточных единоборств и предполагает как раз очищение от агрессии. «Обретая силу, обретаешь покой». Это основной идеологический принцип, на котором зиждутся боевые искусства Востока. Не насилие, а разум, гармония духа и тела. Агрессия появляется тогда, когда «приемчики» преподают доморощенные, необразованные «учителя», схватившие лишь внешнюю сторону этого многогранного по сложности искусства. Мы вполне сознательно развиваем эти виды спорта. В микрорайоне «Сортировочный» в полуподвальном помещении школы, переоборудованном руками самих же ребят в солидный спортзал с тренажерами, восстановительным центром, действует и самостоятельная школа по тхэквондо (корейская борьба). Ее инициатор и горячий пропагандист **Александр Автайкин** объединил вокруг себя талантливых единоборцев, которые регулярно проходят аттестацию в Корее, продолжают выступать на международных турнирах. Они и тренируют почти двести пятьдесят ребят.

**— Двести пятьдесят мальчишек такого проблемного микрорайона! Это серьезная заявка на победу... над улицей!**

— Разумеется. Мое твердое убеждение как отца и как спортивного руководителя: для ребенка не должно существовать слова «гулять»!

**— ?!**

— Да. Только учеба, дом и спорт. Или творческий коллектив. Круг общения, круг интересов должен формироваться на трех этих понятиях. Да, подросток должен самоутверждаться, но пусть он это делает не в подвалах, а в спортзалах, не посредством наркотиков и насилия, а за счет собственного физического совершенствования.

Считаю, что мы выстроили в нашем районе систему, сделавшую спорт именно массовым и доступным каждому ребенку. Ни один спортивный вид у нас не исчез, более того — развиваются новые, современные. Все детско-юношеские школы района работают на бесплатной основе. Календарь соревнований очень насыщенный и разнообразный — проводим их более семидесяти в год. Словом, стараемся поддерживать район в хорошей спортивной форме.

**— Замечательно. А как насчет собственной?**

— Спортивному руководителю неприлично быть не в форме. Рабочий день заканчиваю, как правило, в спортзале или бассейне. Играю в баскетбол, волейбол, хоккей, настольный теннис.

Очень люблю футбол. С друзьями и коллегами тренируемся почти круглый год. На площадке возле одной из школ проводим регулярно товарищеские турниры, чемпионаты района по мини-футболу.

**— Ваше футбольное амплуа?**

— Нападающий.

**— Какой-либо вид спорта можете назвать «семейным»?**

— Горнолыжный. Старший сын и дочка занимаются на Уктусских горах в недавно созданной детской горнолыжной школе. Причем у Артема, хотя он и катается всего второй год, очень приличные успехи, тренеры возлагают на него большие надежды. Ну а мама у нас — вообще самый строгий тренер, поскольку сама является мастером спорта по горным лыжам.

**Майя ДАВЫДОВСКАЯ.**
**Фото Андрея ИВАНОВА**

*Экология*

# Основное — очистные сооружения

**ЕКАТЕРИНБУРГ. 6 апреля правительство области заслушало отчет об исполнении бюджета экологического фонда в 1997 году, сообщила пресс-служба губернатора.**

По словам начальника управления экологии и природопользования комитета по экономике Галины Пахальчак, доходная часть бюджета фонда исполнена в сумме 195291 миллиона неденоминированных рублей, что составляет 103 процента от утвержденного областным законом объема. Расходная часть составила 191904 миллиона рублей — 101,2 процента от плана. Денежные поступления в фонд составили 45 процентов. Более 165 миллиардов рублей потрачено природопользователями (промышленными предприятиями) на собственные программы оздоровления окружающей среды. Так, НТМК на эти цели направил 56 миллиардов рублей, Свердловэнерго — 15 миллиардов рублей, «Святогор» — 12 миллиардов рублей на очистку воздуха и переработку отходов. На 100 процентов выполнена программа переработки техногенных образований. В прошлом году перерабатывались шины и свинцовосодержащие отходы, на 170 процентов реализована программа «Чистая вода». В 1998 году устанавливается новый порядок взимания платежей. Предприятия, оставляющие средства от сбора на собственные экологические нужды, должны возвращать их правительству акциями, имуществом или деньгами, но не взаимозачетами. Основными направлениями деятельности экофонда в 1998 году станет проектирование, строительство, реконструкция очистных сооружений и других природоохранных объектов. Значительные средства будут направлены на строительство очистных соружений в Бисерти, завода по переработке твердых бытовых отходов в Первоуральске, развитие подземного водоснабжения в Асбесте и Каменске-Уральском.

**ЕВРОПЕЙСКО-АЗИАТСКИЕ НОВОСТИ**

**ВОЛЕЙБОЛ**

Вслед за женским чемпионатом России в минувшее воскресенье завершился и мужской, золотые медали в котором, как и год назад, завоевали волейболисты белгородской команды «Белогорье-Динамо». И, как и год назад, «серебро» в итоге выиграл **екатеринбургский «УЭМ-Изумруд»**, в решающем, пятом матче финальной серии уступивший-таки чемпиону со счетом 2:3. В заключительной встрече (она прошла в Белгороде 5 апреля) уральцы победили в первой партии — 15:12, вели — 14:12 — во второй, но уступили в ней — 14:16. Проиграв и третью — 10:15, гости победили в четвертой — 16:14. Но на тай-брейк сил, как и в Екатеринбурге, у «Изумруда» (учитывая то, что с тяжелой травмой играл лидер команды Игорь Шулепов) не хватило — 10:15 и 2:3. Третьим призером чемпионата стал ЦСКА.

**МИНИ-ФУТБОЛ**

После того, как в Москве прошли перенесенные на начало апреля заключительные матчи седьмого тура чемпионата России среди команд высшей лиги с участием лидеров — команд «Дина» и ГКИ-КСМ, а также «Минкаса» и «Чертаново» (все — Москва), турнирная таблица приняла следующий вид (на 15 апреля отложена игра «Дина» — «Минкас»). 1-е место: «Дина» (73 очка). **2-е: екатеринбургский «ВИЗ» (63).** 3-е: ГКИ-КСМ (61). 4-е: «ТТГ-ЯВА» (60). 5-е: санкт-петербургский «Зенит» (51). **6-е: екатеринбургский «Уралмаш-М» (42). 7-е: екатеринбургский «Атриум-УПИ» (34).** 8-е: челябинский «Феникс-Локомотив» (34). 9-е: «Минкас» (33). 10-е: «Челябинец» (32). 11-е: саратовская «СПЗ-Рома» (28). 12-е: нижегородская «Крона» (25). 13-е: самарская «Прима» (20), **14-е: новоуральский «Строитель» (13).** 15-е: новосибирский «Сибиряк» (13). 16-е: «Чертаново» — 7.

Напомним, что матчи восьмого тура команды проведут 16—19 апреля в Москве и Екатеринбурге, после чего таблица и примет окончательный вид. В споре бомбардиров чемпионата-97/98 впереди форвард «Дины» Константин Еременко — 48 мячей. Второе-третье места делят **Сергей Фадеев («ВИЗ»)** и **Андрей Корчемкин («Атриум-УПИ»)** — по 28. 23 мяча забил **Владимир Бурлако («Строитель»)**, 22 — **Вадим Яшин («ВИЗ»).** Кстати, 4 апреля «ВИЗ» и «Строитель» сыграли в Новоуральске товарищеский матч, посвященный открытию в этом городе муниципального Дворца спорта (в нем теперь смогут играть и хоккеисты «Кедра», и мини-футболисты «Строителя»). Со счетом 6:3 победил «ВИЗ».

**ХОККЕЙ**

Завершился переходный турнир команд РХЛ. В заключительном туре **«Динамо-Энергия» (Екатеринбург)** разгромила в Новосибирске «Сибирь» — 6:0, набрала 24 очка и заняла четвертое место. Таким образом исходя из итогов турнира, динамовцы выбыли из Суперлиги в высшую лигу. Впрочем, уже давным-давно ходят разговоры об очередной реорганизации РХЛ и о расширении Суперлиги с 28-и до 32-х команд. А значит, «Д-Э» вновь будет «амнистирована» и возвращена в класс сильнейших.

**ШАХМАТЫ**

Вчера в Екатеринбург прибыла женская сборная России, которая проведет на Среднем Урале очередной учебно-тренировочный сбор (главный тренер команды — екатеринбургский гроссмейстер **Наум Рашковский**). В планах сборной также два сеанса одновременной игры — в Новоуральске (7 апреля) и в Нижнем Тагиле (8 апреля).

**Юрий ОВОДОВ**

**ШАХМАТНЫЙ КЛУБ**

**Отдел ведет мастер спорта Владимир ЖЕЛТОНОЖКО**

Выпуск специальной периодической литературы — дело очень серьезное и в финансовом смысле невыгодное. И тем радостнее каждый раз держать в руках только что вышедший очередной, 14-й выпуск петербургского журнала **«Задачи и этюды»**. Журнал, как нам кажется, утвердился на российском поле и продолжает регулярно печататься. В журнале публикуются теоретические и исторические статьи, итоги конкурсов составления композиций и оригинальные произведения. Уральские композиторы принимают в этом посильное участие.

Предлагаем решить несколько композиций уральцев, представленных в журнале.

**№ 55. В. ПИЛЬЧЕНКО (Сухой Лог)**

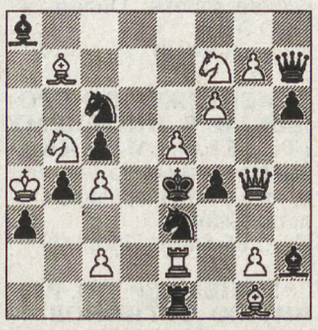

Мат в 2 хода. Попробуйте найти в двухходовке тематические ложные следы.

**№ 56. В. КИЧИГИН (Пермь)**

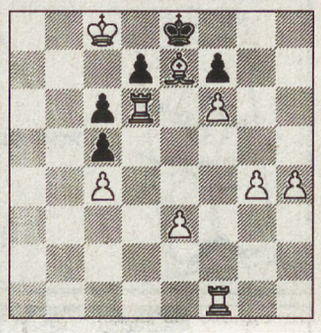

Мат в 3 хода.

**№ 57. В. ПОПОНИН (Кировград)**

Мат в 3 хода.

**№ 58. В. КАЛЯГИН, Б. ОЛИМПИЕВ (Екатеринбург)**

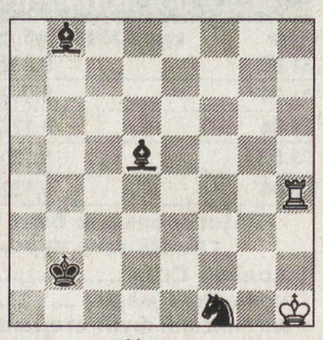

Ничья.

**№ 59. А. САДЫКОВ (Асбест)**

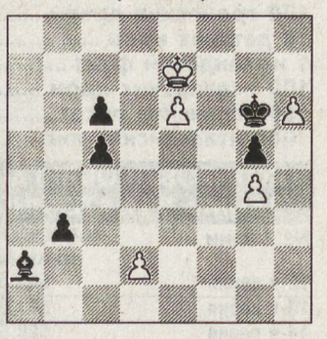

Ничья.

**№ 60. М. КОРМИЛЬЦЕВ (Екатеринбург)**

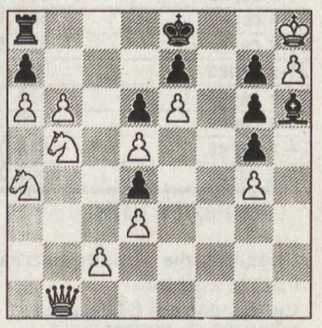

Обр. мат в 6 ходов.

**В задаче № 54 прошлого выпуска переставьте черную пешку f4 на e4.**

МБТ Агентство «КАРЬЕРА»
Тел.: 65-84-40, 75-68-49

Купон для бесплатного объявления
**«ПРИГЛАШАЮТСЯ НА РАБОТУ», «ИЩУ РАБОТУ»**
*ненужное зачеркнуть*
**Отправлять по адресу:**
**620151, г. Екатеринбург, пр. Ленина, 34, к. 427**

По профессии: _____
Пол: _____ Возраст: _____ Образование: _____
Предполагаемая зарплата: _____
Дополнительная информация: _____
Координаты: _____

**АГЕНТСТВО «КАРЬЕРА» ПРОВОДИТ КОНКУРСНЫЙ НАБОР НА ВАКАНСИИ**

**ДИРЕКТОР ПО СЕРВИСУ (ТЕХНИЧЕСКОЕ ОБСЛУЖИВАНИЕ ЛИФТОВ)** — муж. до 50 лет, опыт руководящей работы. Оплата: высокая.
Тел.: 65-84-40, 75-68-49.

**ГЛАВНЫЙ БУХГАЛТЕР В СП (ПРОИЗВОДСТВО)** — в/о (эконом.), опыт работы на производстве гл. бух. от 3 лет, ПК. Оплата: от USD 1000.
Тел.: 65-84-40, 75-68-49.

**ПРЕДСТАВИТЕЛЬ ИНОСТРАННОЙ ФИРМЫ (КОМПРЕССОРЫ)** — муж. до 35 лет, в/тех., свободный английский, желательно опыт коммерческой работы. Оплата: от USD 700.
Тел.: 65-84-40, 75-68-49.

**МЕНЕДЖЕР ПО ПРОДАЖАМ В ИНОФИРМУ (ТЕЛЕКОММУНИКАЦИИ)** — муж. 25—40 лет, в/техн., опыт продаж. Оплата: высокая.
Тел.: 65-84-40, 75-68-49.

**МЕНЕДЖЕР ПО РАЗВИТИЮ РЕГИОНОВ** — муж. до 35 лет, в/о, опыт подобной работы с продуктами питания. Оплата: высокая.
Тел.: 65-84-40, 75-68-49.

**ГЛАВНЫЙ БУХГАЛТЕР (ТОРГОВЛЯ, ТУРИЗМ)** — жен. до 45 лет, в/экон., опыт работы, ПК. Оплата: от 3 тыс. руб.
Тел.: 65-84-40, 75-68-49.

**МЕНЕДЖЕР (РАЗВИТИЕ СЕТИ ФОТОУСЛУГ)** — муж. 25—40 лет, опыт продаж, ПК, автомобиль. Оплата: 3 тыс. руб., компенсация за автомобиль.
Тел.: 65-84-40, 75-68-49.

**МЕНЕДЖЕР ПО ОПТОВЫМ ПРОДАЖАМ (МЕБЕЛЬ)** — в/о, опыт оптовых продаж. Оплата: договорная.
Тел: 65-84-40, 75-68-49.

**КОНСУЛЬТАНТ ПО ПОДБОРУ ПЕРСОНАЛА В КАДРОВОЕ АГЕНТСТВО** — до 35лет, в/о. Оплата: договорная.
Тел.: 65-84-40, 75-68-49.

**НАЧАЛЬНИК ОТДЕЛА СНАБЖЕНИЯ В СП (ПРОИЗВОДСТВО)** — муж., в/о, опыт работы по взаимозачетам. Оплата: высокая.
Тел.: 65-84-40, 75-68-49.

**ТОРГОВЫЙ ПРЕДСТАВИТЕЛЬ (АЛКОГОЛЬНЫЕ НАПИТКИ)** — опыт работы в данной сфере. Оплата: договорная.
Тел.: 65-84-40, 75-68-49.

**СПЕЦИАЛИСТ ПО ВЗАИМОЗАЧЕТАМ** — муж. до 45 лет, желательно в.о., стаж — от 1 года. Оплата: договорная.
Тел: 65-84-40, 75-68-49.

**ЗАМ. НАЧАЛЬНИКА АСУ** — муж. до 35 лет, опыт работы с бух. программой «Бест», опыт администрирования сетей Novell. Оплата: USD 350.
Тел.: 65-84-40, 75-68-49.

**БУХГАЛТЕР (УСЛУГИ)** — жен. до 50 лет, в/о, ПК, опыт работы. Оплата: от 1,5 тыс. руб.
Тел.: 65-84-40, 75-68-49.

**БУХГАЛТЕР (ОПТОВАЯ ТОРГОВЛЯ)** — жен. до 35 лет, ПК, опыт работы. Оплата: USD 400.
Тел.: 65-84-40, 75-68-49.

**БУХГАЛТЕР ПО УЧЕТУ ЗАТРАТ НА ПРОИЗВОДСТВЕ** — жен. до 35 лет, в/эконом., ПК. Оплата: USD 300.
Тел.: 65-84-40, 75-68-49.

**ИНЖЕНЕР-СИСТЕМОТЕХНИК** — муж. 25—35 лет, в/спец, опыт работы с бух. программами. Оплата: высокая.
Тел.: 65-84-40, 75-68-49.

**ФИНАНСОВЫЙ КЛЕРК (БУХГАЛТЕР ПО МАТЕРИАЛАМ)** — жен. до 35 лет, в/о, опыт работы со счетами 10 и 12, ПК (бух. программы). Оплата: USD 300.
Тел.: 65-84-40, 75-68-49.

**ТОРГОВЫЙ ПРЕДСТАВИТЕЛЬ** — муж. до 35 лет, опыт продаж, вод. права. Оплата: 2 тыс. руб. + %.
Тел.: 65-84-40, 75-68-49.

**БУХГАЛТЕР В СП** — в/о, опыт работы , ПК (желательно «Бест»). Оплата: от USD 350.
Тел.: 65-84-40, 75-68-49.

**БУХГАЛТЕР-КАССИР** — жен. до 35 лет, знание кассовой отчетности, опыт работы от 1 года. Оплата: 1 тыс. руб.
Тел.: 65-84-40, 75-68-49.

**Объявления «Приглашаются на работу» также принимаются по тел. 65-84-40 и размещаются бесплатно**


*Звездная любовь*

# РЕШЕНИЕ ЗАДАЧ ПО ФИЗИКЕ И ХИМИИ

Они знакомы с третьего класса. Маша понравилась Жене сразу, как только вошла в их 3-й «Б». Но до старших классов она не обращала на него никакого внимания — была влюблена совсем в другого мальчика, которому писала страстные стихи. А несчастный Женя Киселев все время на нее смотрел. Однажды Маша даже попросила учительницу сказать «этому Киселеву», чтобы он перестал на нее смотреть. Класса с восьмого они сидели за одной партой, и Женя решал за Машу все задачи по математике, физике и химии, в которых она ничего не смыслила. Себе иногда не успевал решить, а ей решал. Каждый день Женя провожал ее домой, потом звонил ей, и они часами разговаривали. Наконец Маша ответила на его чувство, предварительно поинтересовавшись у своего отца, можно ли в ее возрасте целоваться. Получила положительный ответ и пожелание делать это только с тем, кого любишь.

После школы Маша поступила на журфак МГУ, а Женя — в ИСАА. Он по-прежнему провожал ее домой. И вот однажды он взбунтовался и заявил, что ему это надоело и он хочет, чтобы она стала его женой. Это происходило в Машином доме, возле лифта, после чего она поднялась к себе и сказала маме, что выходит замуж.

С тех пор прошло почти двадцать три года. Их чувства только окрепли. И несмотря на то, что они проводят очень много времени вместе — Маша работает с Женей в одной компании, Киселевы не надоедают друг другу. Женя говорит, что жить с Машей — это большой фан: хорошо и весело значит.

**СЕГОДНЯ**

**ТЕАТР МУЗЫКАЛЬНОЙ КОМЕДИИ**
8 апреля **ЖИРОФЛЕ-ЖИРОФЛЯ** 18.30
9 апреля **ЛЕТУЧАЯ МЫШЬ** 18.30

**АКАДЕМИЧЕСКИЙ ТЕАТР ДРАМЫ**
9 апреля **ЗАГНАННАЯ ЛОШАДЬ** 18.30

**ОТДЕЛ ЭКОНОМИКИ «НС!» «БАНКИНФОРМСЕРВИС»**
**(с 9.30 до 18 часов) 56-17-71, 56-17-72, 56-17-73**
оперативная бесплатная информация о рынке банковских услуг
- *адреса, телефоны, режим работы екатеринбургских банков, филиалов и пунктов обмена валюты*
- *текущие курсы обмена валют, котировки ОГСЗ*
- *условия рублевых и валютных вкладов*
- *пластиковые карточки*
- *котировки акций*

оперативная бесплатная информация о рынке туристических услуг
- *предложения туристических фирм: вояжи, их сроки, программа туров, авиабилеты, отели, питание, цены, скидки*


**КУРСЫ ОБМЕНА НАЛИЧНОЙ ВАЛЮТЫ В ЕКАТЕРИНБУРГСКИХ БАНКАХ, 7.04.98, 17.00**

| | Максимальный курс покупки (руб.) | Минимальный курс продажи (руб.) |
|---|---|---|
| USD(доллар США) | 6.8 (НКБ-банк) | 6.13 (Технобанк) |
| DM(нем.марка) | 3.29 (Екатер.муниципальный банк) | 3.35 (Золото-платина-банк) |
| GBP(англ.фунт) | 10.05 (ВУЗ-банк) | 10.35 (Уралвнешторгбанк) |
| RF(франц.франк) | 0.97 (УБРиР) | 1.014 (банк «Возрождение») |
| CHF(швейц.франк) | 3.79 (Инкомбанк) | 4.00 (Уралвнешторгбанк) |
| ITL(1000 итал.лир) | 3.30 (Токо-банк) | 3.45 (Уралпромстройбанк) |
| KZT (100 Каз.тенге) | 6.00 (Уралтрансбанк) | 8.00 (Уралтрансбанк/Технич.32а/) |

**ИТОГИ ПОСЛЕДНИХ ТОРГОВ ПО $ И DM**

| Дата | курс $ ММВБ(руб./долл.) | курс $ УРВБ (руб./долл.) | курс DM ММВБ (руб./DM) |
|---|---|---|---|
| 31.03 | 6.089 | 6.094 | 3.325 |
| 01.04 | 6.0995 | – | 3.303 |
| 02.04 | 6.122 | 6.113 | 3.305 |
| 03.04 | 6.130 | 6.125 | 3.318 |
| 06.04 | 6.132 | 6.13 | 3.348 |

**Центральный банк Российской Федерации установил на 7.04.1998 следующие курсы иностранных валют к российскому рублю:**

| | | | |
|---|---|---|---|
| 1 доллар США | 6.114 | 1 канадский доллар | 4.3032 |
| 1 немецкая марка | 3.2995 | 10 норвежских крон | 7.9796 |
| 1 английский фунт стерлингов | 10.1816 | 100 португальских эскудо | 3.2276 |
| 1 австралийский доллар | 4.0016 | 1 сингапурский доллар | 3.7555 |
| 10 австрийских шиллингов | 4.6908 | 100000 турецких лир | 2.5053 |
| 10 бельгийских франков | 1.5999 | 1 финляндская марка | 1.087 |
| 1 голландский гульден | 2.9277 | 1 французский франк | 0.9846 |
| 100 греческих драхм | 1.9023 | 10 шведских крон | 7.6160 |
| 10 датских крон | 8.6548 | 1 швейцарский франк | 3.994 |
| 1 ирландский фунт | 8.2936 | 1 ЭКЮ | 6.5603 |
| 100 исландских крон | 8.3834 | 100 японских иен | 4.5407 |
| 100 испанских песет | 3.8886 | 100 казахстанских тенге | 7.9855 |
| 1000 итальянских лир | 3.3454 | 1 украинская гривна | 2.9844 |

**КОТИРОВКИ ОБЛИГАЦИЙ ГОСУДАРСТВЕННОГО СБЕРЕГАТЕЛЬНОГО ЗАЙМА В ЕКАТЕРИНБУРГЕ, 7.04.98.**

| № серии | Максимальный курс покупки, номинал 100.000 (500.000) | | Минимальный курс продажи, номинал 100.000 (500.000) | |
|---|---|---|---|---|
| 12-я серия | 544.50 | Уралсибсоцбанк | 546.00 | Мост-банк |
| 13-я серия | 531.34 | Сбербанк Кир. | 542.84 | Уралвнешторгбанк |
| 14-я серия | 528.50 | Уралвнешторгбанк | 533.50 | Уралсибсоцбанк |
| 15-я серия | 535.00 | Уралсибсоцбанк | 554.50 | Уралсибсоцбанк |
| 16-я серия | 519.50 | Уралсибсоцбанк | 531.24 | Уралвнешторгбанк |
| 17-я серия | 510.00 | Уралсибсоцбанк | 534.113 | Инкомбанк |
| 18-я серия | 506.50 | Уралсибсоцбанк | 527.556 | Инкомбанк |
| 19-я серия | 536.34 | Уралпромстройбанк | 516.35 | ВУЗ-банк |
| 20-я серия | 523.65 | Уралпромстройбанк | 539.00 | Мост-банк |
| 21-я серия | 517.00 | Мост-банк | 534.50 | Уралсибсоцбанк |
| 22-я серия | 536.00 | Уралсибсоцбанк | 559.87 | Сбербанк Кир. |
| 23-я серия | 520.00 | Уралсибсоцбанк | 532.72 | Уралвнешторгбанк |
| 24-я серия | 518.00 | Уралсибсоцбанк | 541.13 | Сбербанк Кир. |
| 25-я серия | 507.00 | Уралсибсоцбанк | 524.40 | Сбербанк Кир. |

*Тест*

**Не случайно говорят, что любовь слепа: порой она действительно мешает как следует разглядеть того, кто рядом с тобой. Прежде чем решиться связать свою жизнь с нынешним поклонником, загляни в наш тест — возможно, он подскажет, достоин ли обожания твой спутник.**

# СТОЯЩИЙ ЛИ ОН ПАРЕНЬ?

**1. Ты пришла на свидание во всеоружии. Увидев тебя, он восклицает:**
а. «Слушай, можно я буду рядом, когда ты начнешь все это снимать?»
б. Нем, как рыба.
в. «Ты сегодня очень красивая».

**2. Тебе влетело по первое число от начальства — так обидно, что целую неделю не выходила бы из дома. Ты звонишь милому, чтобы поплакаться ему в жилетку. Он:**
а. Выслушав, проявляет готовность тебя утешить — и тут же приезжает, прихватив полкило твоего любимого мороженого.
б. Прерывает разговор, объяснив, что приятели ждут его в баре.
в. Выслушивает, советует хорошо выспаться и звонить на следующий день.

**3. В постели он старается, чтобы ты получила наслаждение:**
а. Если не вместе с ним, то сразу после.
б. Прежде, чем он.
в. Уверяет, что это твоя забота.

**4. Иногда ни с того ни с сего тобой овладевает тревога. Твой друг:**
а. Помогает найти хорошего врача.
б. Уверяет, что эти приступы — «дамские капризы».
в. Обеспокоен или даже напуган.

**5. Вы сидите в кафе. Когда приносят счет, твой друг:**
а. Вспоминает, кто что заказывал, и тщательно подсчитывает, сколько с тебя причитается.
б. Смотрит на тебя с изумлением, когда ты тянешься за кошельком, и расплачивается сам.
в. Кладет на стол ровно половину суммы, указанной в счете.

**6. Когда мимо вас по улице проходит потрясающая блондинка, обычно он:**
а. Бросает на нее оценивающий взгляд.
б. Долго и пристально смотрит ей вслед.
в. Говорит: «Дорогая, она тебе в подметки не годится».

**7. Обычно после ссоры:**
а. Ты в полном отчаянии. Он замыкается в себе.
б. Ты понимаешь, что вы могли бы прийти к согласию. Он злится, но не теряет самообладания.
в. Ты в ужасе от его поведения.

**8. Ты признаешься, что мама (сестра, подруга) не советует тебе соглашаться на совершенно фантастическое предложение по работе. Его ответ:**
а. «Не слушай ее, у тебя все классно получится».
б. «Она просто боится за тебя. Но у тебя все классно получится».
в. «Мне никогда не нравилась твоя мама».

**9. Ты прекрасно провела время в гостях, повеселилась от души и вовсю пококетничала (не выходя за рамки приличий). На следующий день твой спутник:**
а. Восхищен твоей небывалой популярностью.
б. Нежно говорит, что ему повезло — ведь именно он проводил тебя домой.
в. Рассержен и делает тебе замечания по поводу выпитого накануне.

**10. Когда вы вместе проводите выходные, ты:**
а. Чувствуешь себя одинокой: он почти все время сидит перед телевизором или валяется под машиной.
б. Пребываешь на верху блаженства: вы много гуляете, смеетесь, наслаждаетесь любовью.
в. Иногда скучаешь: в постели ему нет равных, но все, что ее не касается, ты должна придумывать сама.

**11. Как твои друзья описывают того, с кем ты встречаешься?**
а. Трофей года.
б. Приятный юноша, который тебя, похоже, обожает.
в. Неплохой парень, с ним можно развлечься, но — ничего серьезного.

**12. Отметь все справедливые по отношению к нему высказывания:**
а. Он не хвастается своей эрудицией и не смотрит на тебя свысока, если ты чего-то не знаешь.
б. Он готов пить таблетки от аллергии, если ее вызывает твоя любимая кошка, — лишь бы жить с тобой.
в. Он пытается увлечь тебя спортом, которым сам занимается.
г. Его друзья уверяют, что он гордится тобой.
д. Он действительно не замечает, когда ты прибавляешь в весе.
е. Он нередко делает тебе сюрпризы — приносит кассету с фильмом, который ты хотела посмотреть, твое любимое печенье...
ж. Он не злится, когда ты плачешь, и не сердится, когда у тебя ПМС.
з. Он часто держит тебя за руку или обнимает — и ты чувствуешь себя в надежных руках.
и. Если он найдет кошелек, набитый купюрами, то постарается разыскать хозяина и вернет его.
к. Ты считаешь, что он пьет, не выходя за рамки разумного.

**СЧИТАЕМ ОЧКИ**

| | | | |
|---|---|---|---|
| 1. | а-3 | б-1 | в-2 |
| 2. | а-3 | б-1 | в-2 |
| 3. | а-2 | б-3 | в-1 |
| 4. | а-3 | б-1 | в-2 |
| 5. | а-1 | б-3 | в-2 |
| 6. | а-2 | б-1 | в-3 |
| 7. | а-2 | б-3 | в-1 |
| 8. | а-2 | б-3 | в-1 |
| 9. | а-2 | б-3 | в-1 |
| 10. | а-1 | б-3 | в-2 |
| 11. | а-3 | б-2 | в-1 |

12. Прибавь три балла за каждое отмеченное высказывание.

**ЧТО ЭТО ЗНАЧИТ**

***44 балла и больше***
**Наши поздравления!**
Твой избранник — действительно стоящий мужчина. Тебе хорошо и спокойно, когда он рядом. У вас общие цели и интересы, в любой момент вы можете опереться друг на друга, с ним ты чувствуешь себя увереннее. К тому же он добр, благороден, внимателен... И не только с тобой! Он обходителен и с твоей мамой, и с соседями, и с сослуживцами. Правда, без конфликтов все равно не обойтись. Но даже после самой ожесточенной ссоры ты чувствуешь, что еще лучше узнала его и он стал тебе еще ближе. Считай, что тебе крупно повезло. Потому что тех, кто принимает друг друга со всеми недостатками, действительно можно назвать счастливой парой. Когда двое не боятся разногласий — все прекрасно!

***26—43 балла***
**Есть над чем поработать**
Конечно, у всех есть свои плюсы и минусы. Вопрос в том, можешь ли ты мириться с его недостатками. Или надеяться, что со временем сумеешь его «перевоспитать». Наверное, ты не раз спрашивала себя, есть ли в твоем избраннике качества, которые ты считаешь главными в мужчине...
Чтобы увидеть ясную картину, напиши десять отличительных признаков, обязательных для идеального, на твой взгляд, мужчины (ум, доброта, чувство юмора и т.д.). И если в своем спутнике обнаружишь хотя бы половину показателей из этого списка, считай, что он небезнадежен. Да, можно попытаться кое-что в нем изменить, но делать это надо очень деликатно и с любовью!
Еще не забывай, что надеяться на лучшее можно только в одном случае — если он сам хочет измениться.

***26 баллов и меньше***
**Уноси ноги!**
Неужели ты действительно готова терпеть рядом кого угодно? Да, нам всем необходимо чувствовать себя любимыми и нас пугает перспектива одиночества, но не до такой же степени! Сама подумай — твоего спутника не волнуют твои переживания, ему интереснее смотреть телевизор, чем говорить с тобой, в твоем присутствии он плотоядно разглядывает других женщин... Скорее всего, в глубине души ты понимаешь, что попала в переплет. Что тебе мешает вырваться на свободу? Поверь, ты достойна лучшего!
Если ты действительно понимаешь, что отношения с этим человеком надо прервать, но не находишь в себе сил, обратись за помощью к близким и друзьям. Они наверняка поддержат тебя — только позови!

**COSMOPOLITAN**


**УЧРЕДИТЕЛИ:**
Предприятие «Уралтрансгаз»
РАО «Газпром»
Свердловский областной комитет по управлению госимуществом
Российский Союз Молодежи
Физические лица

Зам. редактора О. БАЛЕЗИН
Индекс 53800
Время подписи в печать — 18.45
Рукописи не рецензируются и не возвращаются

**АДРЕС РЕДАКЦИИ:**
620219, Екатеринбург, ГСП-153, ул. Тургенева, 13, Дом печати, 12-й этаж
Редакция газеты НА СМЕНУ!
Распространяется вместе с газетой «Деловой вторник»

ПРИЕМНАЯ 51-28-61
ЗАМ. РЕДАКТОРА 56-30-34

**ОТДЕЛЫ РЕДАКЦИИ:**
секретариат 56-30-54, 56-17-50
репорт. группа 51-38-75
спортивный 51-39-09
культуры 56-91-23
рекламы и объявлений 56-91-16
бухгалтерия 56-91-15
компьютерный 56-30-63
фотокорреспондент 56-91-30

Газета зарегистрирована в Минпечати РФ. Рег. № 1419. Выходит 3 раза в неделю: во вторник, четверг, субботу. Типография ИПП «Уральский рабочий»: Екатеринбург, пр. Ленина, 49. Печать офсетная. Объем 2 п.л. Тираж 5355. Заказ № 5025.

# ДЕЛОВОЙ ВТОРНИК

№13 (175)

7 апреля 1998 года


## ПЕРСОНАЛЬНОЕ ДЕЛО

### ШАБДУРАСУЛОВУ ИЩУТ РАБОТУ

Начальнику Департамента информации и культуры Белого дома Игорю Шабдурасулову, озвучивавшему долгие годы мысли премьера Виктора Черномырдина, подыскивают новое местечко. В свое время его прочили в кресло руководителя ВГТРК, но ставки упали: Шабдурасулову, по некоторым сведениям, готовят должность шефа радио «Россия».

### ЛЮДИ ХОДОРКОВСКОГО РАСТУТ

В подковерной борьбе за пост министра топлива и энергетики (эту должность до назначания и.о. премьера занимал Сергей Кириенко), похоже, победил недавно созданный нефтегигант «ЮКСИ», образовавшийся в результате слияния двух основных нефтекомпаний - «ЮКОС» и «СИБНЕФТЬ». В ближайшее время должность министра должен занять Сергей Новиков, курирующий в министерстве вопросы финансов. До назначения в министерство Новиков работал в нефтяной компании «ЮКОС».

### ЧУБАЙСА ЖМУТ ...

На днях бывшего первого вице-премьера Анатолия Чубайса лишили последней официальной должности - места представителя России в совете управляющих Международного банка реконструкции и развития (Всемирного банка). На предстоящей 15-17 апреля весенней сессии руководящих органов Международного валютного фонда и Всемирного банка в Вашингтоне кресло российского представителя во Всемирном банке займет и.о. федерального министра Евгений Ясин.

### У БРЕЖНЕВА СТАЩИЛИ ЗВЕЗДЫ?

Сенсация минувшей недели: четыре золотые Звезды Героя, принадлежавшие Леониду Брежневу, найдены у арестованного коллекционера.

Следствие ведет МУР.

**Максим БРУНОВ.**

# XX ВЕК

# И ВСЕ СБЫЛОСЬ - И НЕ СБЫЛОСЬ...

**ЗА ТЫСЯЧУ ДНЕЙ ДО ВСТУПЛЕНИЯ В ТРЕТЬЕ ТЫСЯЧЕЛЕТИЕ ПОДВЕДЕМ ИТОГИ: ЧТО ВОПЛОТИЛОСЬ, А ЧТО ОСТАЛОСЬ ЛИШЬ В МЕЧТАХ ИЗ ГРАНДИОЗНЫХ ПЛАНОВ ЧЕЛОВЕЧЕСТВА**

**ИЗВЕСТНЫЙ ЖУРНАЛИСТ И ПИСАТЕЛЬ ВЛАДИМИР ГУБАРЕВ СЧИТАЕТ, ЧТО МЫ В МЕЧТАХ СТРОИЛИ ПРЕКРАСНЫЕ ЗАМКИ, А В РЕАЛЬНОСТИ - ТЮРЬМЫ И ЛАГЕРЯ**

Великие фантазеры размышляли о полетах в глубины Вселенной, а властители начинали войны и уничтожали миллионы людей.

XX век - век жестокости, крови, насилия, и единственное ему оправдание то, что нас угораздило родиться и жить в нем - к сожалению, мы не в праве выбирать ни время, ни место, ни страну своего рождения, и то, что послано судьбой и Богом, дано нам лишь воспринимать. Однако не нужны иллюзии. Не будем поддаваться ностальгии об уходящем веке - он не так хорош, как рисуется нашим воображением, не лучшее столетие пережило человечество. Хотя, с первого взгляда, оно может показаться удивительным, так как XX век положил начало многим тропам в будущее цивилизации. Но пойдет ли верным путем человек? Или, как в XX веке, он больше возлюбит «Зло», отвергнув «Добро»? А разве это не так?

В начале века еще перед первой мировой войной несколько человек на планете - в России, Китае и Америке - задумались о полетах на ракетах. Наиболее дерзким из них был К.Э.Циолковский.

Их мечты начали осуществляться во время второй мировой войны. Ракетами был атакован Лондон, и взрывы ФАУ-2 возвестили о начале «ракетного века». Да, вскоре в СССР был запущен первый искусственный спутник Земли, полетел Юрий Гагарин, потом земляне дотянулись до Луны, Марса и Венеры, их аппараты ушли в дальний космос. Однако все-таки главным для ученых и властителей оставались боевые ракетные комплексы. Именно на них тратятся гигантские средства, а космонавтика по-прежнему остается «фиговым листком» XX века, демонстрируя лишь утраченные человечеством возможности и иллюзии. Не исключено, что ракетная техника, рожденная и взлелеянная в горниле двух мировых войн, станет прологом третьей...

Пессимистично? А зачем тогда задумываются и осуществляются программы «звездных войн»? Пора уже перестать быть наивным: если что-то зарождается в тиши научных кабинетов, то рано или поздно оно появляется на свет.

Среди монстров XX века одно из лидирующих мест, безусловно, принадлежит атому. Опять-таки первая мировая и теория относительности, казалось бы, переносят цивилизацию на новый, высший уровень - мечтатели захлебывались от своих фантазий. Но вторая мировая и атомные грибы встают над Хиросимой и Нагасаки, стирая с лица земли эти города. И вот уже 50 тысяч ядерных боеголовок запрессованы в головные части ракет, лежат на складах и ждут... своего часа. В общей сложности человечество уже может 25 раз уничтожить свою планету! Третья мировая война? Безумие? Но разве XX век не доказал, что мы живем в сумасшедшем мире, когда все законы логики и здравого смысла пригодны лишь для кинофильмов и спектаклей, где желаемое (то есть «Добро») всегда побеждает. Но мы-то знаем, что виртуальный мир искусства и существует для того, чтобы оттенять реальности нашей жизни. В любую отрасль науки стоит бросить взор, как тут же разбиваются хрустальные мечты человека.

Фантасты описывали в начале XX века огромные подводные корабли, исследующие глубины океана. Мы исполнили их наказ: было создано 5 или 6 исследовательских лабораторий - и одновременно сотни ударных подводных лодок, на каждой из которых атомные ракеты и торпеды.

Генетики прорвались в глубины клеток, они научились «перестраивать» их по своему усмотрению, и, казалось бы, эти открытия должны привести к изобилию продуктов на планете, где треть населения недоедает и где миллионы людей погибают от голода. Однако великие открытия в биологии прежде всего использованы для создания бактериологического оружия, и сегодня оно представляет большую опасность, чем ядерное. **Чувствуете: XX век научил нас сравнивать не орбиты добра, а степень зла?**

В начале этого года мне довелось побывать в Лондоне. Несколько дней я бродил по музеям, экспонаты которых рассказывали о достижениях науки. Многому я дивился, о многом задумывался. Для меня это была своеобразная экскурсия по науке и технике XX века, и, конечно же, она не может не поражать человеческий разум, тем более что нам не дано «объять необъятное». В одном из залов Музея науки я увидел множество парусников - здесь демонстрировалась эволюция кораблестроения. Конечно же, прогресс техники велик, однако в душе осталась грусть, что никогда уже не удастся на какой-нибудь бригантине или фрегате обойти мыс Горн.

Ах, XX век, XX век... Жесточайший век в истории цивилизации. Но близкий нам и дорогой, потому что познать другие века суждено немногим из тех, кто был моим ровесником и кого уже нет, и тех, с кем мы надеемся увидеть зарю XXI.

МОСКВА.

**ИЗВЕСТНЫЙ АМЕРИКАНСКИЙ ФУТУРОЛОГ ПРОФЕССОР АЛВИН ТОФФЛЕР УВЕРЕН: МЫ С ДЕРЕВА СЛЕЗЛИ НЕДАВНО...**

Если мы возьмем последние 50 тысяч лет и разделим это время на условную продолжительность жизни - 62 года, то получится, что этот срок вмещает в себя примерно 800 человеческих жизней. 650 из них мы провели в пещерах. Только на протяжении 70 последних научились писать. 6 жизней назад человечество увидело печатное слово, 4 жизни как умеет точно измерять время и лишь 2 жизни использует электромоторы.

Большинство открытий и изобретений случились уже в нашу, восьмисотую, жизнь. Эта хронология показывает, как меняется темп эволюции. По оценке биолога Джулиана Хасли, сегодня он в 100 тысяч раз выше, чем в доисторические времена, и продолжает стремительно ускоряться. Люди XXI века, вероятно, будут считать нас отсталыми и технологически неразвитыми. **Будущее столетие готовит поражающие воображение перемены.**

В ближайшие 50 лет человек примется за колонизацию океанского дна. Лишь пять процентов его пока изучено и детально нанесено на карту. Это недра, богатые нефтью, газом, алмазами, ураном. Возникнет новая отрасль - аквакультура, продолжение сельского хозяйства под водой. Уже сейчас ученые создают искусственные жабры.

Человечество научится не только точно предсказывать погоду, но и сможет все в большей степени регулировать климат. К примеру, можно представить себе размещение в космосе огромных зеркал, которые позволят увеличить продолжительность светового дня в Скандинавии.

Продовольственный кризис будет усугубляться, и это заставит человека обратить особое внимание на биологию. Пищу для животных и людей все в большей степени будут вырабатывать микроорганизмы. Лучшие технологические решения будут найдены там, где человечество научится моделировать живую природу.

Компьютеры окажутся тем совершеннее, чем больше они будут походить на мозг. Время, когда электронную память удастся напрямую совместить с человеческим мозгом, большинство работающих над этой проблемой ученых связывают с 2020 годом. Это будет прорыв в создание человекоподобных роботов.

Медики будущего века станут размещать в телах своих пациентов микроскопические датчики, которые будут следить за температурой, давлением, пульсом, дыханием и прочими показателями жизнедеятельности организма и передавать всю информацию в диагностические компьютеры. Общий прогресс медицины, особенно в области замены органов, продлит жизнь среднего человека на несколько десятилетий.

Не все предсказания футурологов сбываются. Но многое в них гораздо более реально и менее фантастично, чем это кажется всегда. Ведь в 1865 году газеты писали, что передача голоса по проводам невозможна и не имеет практического применения. Чуть позже они утверждали, что идея самодвижущейся повозки без лошади - блеф. И даже великий открыватель атома Резерфорд уверял, что его никогда не удастся расщепить. Это было в 1933 году, за 9 лет до первой цепной реакции...

**(Специально для «Делового вторника»).**

ВАШИНГТОН.

## АНКЕТА «ДВ»

**1. ЧЕГО ЖДАТЬ НАМ ОТ ВЕКА XXI?**

**2. КАКАЯ МЕЧТА НЕ СБЫЛАСЬ В УХОДЯЩЕМ ВЕКЕ?**

### ЧЕЛОВЕК ПРОЧНЕЕ, ЧЕМ ГОВОРЯТ ВРАЧИ

**1.** Научные прогнозы - вещь очень трудная. Творчество непредсказуемо. Надо быть специалистом более узкого профиля, чем я, чтобы говорить уверенно о возможности глобальных открытий. Я же пытался заново рассмотреть проблемы человека с учетом биологической природы людей и приращения их разумности в связи с научно-техническим прогрессом.

Золотого XXI века ожидать, конечно, не приходится. Население земного шара возрастет до 10 миллиардов. Объем производства повысится в 3,3 раза, а потребление энергии - в полтора раза. В два-три раза увеличится нагрузка на природную среду, однако это не приведет к фатальному исходу. Перегрев атмосферы, которым долго пугали, - сомнителен. Главной проблемой останется питание. Планета еще способна прокормить десять миллиардов человек, но около ста миллионов в бедных странах будут жить за счет благотворительности богатых. Улучшение уровня медицины компенсирует последствия экологических сдвигов. Хотя смертность немного возрастет, это не представит угрозы человечеству. Человек прочнее, чем говорят врачи! Потому открытий надо ждать, видимо, в двух областях - в биотехнологиях и в генной инженерии.

**2.** В XX веке не удалось реализовать идею альтернативной энергетики и возможности управлять человеческой психикой - это было затруднено инерцией и неприятием массой населения.

**Николай АМОСОВ, академик.**

КИЕВ.

## ЗАГАДОЧНАЯ ЭКОНОМИКА

# НЕТ, ДОЛГО МУЧИЛАСЬ СТАРУШКА

**ВЕСЕННЕЕ НАСТУПЛЕНИЕ ТРУДЯЩИХСЯ НЕИЗБЕЖНО. НЕ ВЕСНОЙ, ТАК ОСЕНЬЮ**

**Входящая во вкус капитализма Россия перенимает еще одну западную традицию - весеннее наступление трудящихся, которое в этом году должно состояться 9 апреля. Правда, в отличие от зарубежья, у нас в Отечестве наемные работники протестуют не потому, что платят им недостаточно, а потому, что зачастую не платят вовсе.**

По замыслу президента еще в прошлом году государство должно было ликвидировать свою задолженность перед пенсионерами, военными и другими бюджетниками. Пенсии с лета прошлого года действительно начали выплачивать регулярно. Но это был первый и последний успех. Следующий рубеж - 1 сентября - был преодолен уже с потерями. Военные получили компенсации лишь по некоторым видам довольствия, а в отдаленных гарнизонах не выдали даже их. Авральное же распределение денег перед новым годом окончилось полным провалом - долг перед бюджетниками удалось лишь немного сократить. Причем в некоторых регионах перечисленные из федерального центра деньги вообще затерялись, и чем завершилась работа отправленных на их поиски комиссий, до сих пор неизвестно.

Загнанная внутрь долговая болезнь с начала этого года проявилась вновь, но уже в обличье настоящих финансовых монстров.

Во-первых, задолженность по зарплатам с января стала быстро увеличиваться. Уже в феврале она составила 57 млрд. «новых» рублей. Тем самым был превышен уровень середины прошлого года, когда власти начали широко разрекламированную кампанию по возвращению долгов населению.

Во-вторых, Пенсионный фонд, от которого зависят 37,5 млн. россиян, сейчас находится на грани банкротства. На конец первого квартала предприятия задолжали ему 89 млрд. деноминированных рублей. Поэтому для обеспечения бесперебойных выплат фонд начал брать крупные коммерческие кредиты. Так же стали поступать и его региональные отделения. В частности, Московский областной фонд позаимствовал у комбанков 70 млн. «новых» рублей для того, чтобы выдать пенсии за январь. Но латать дыры таким способом до бесконечности нельзя. Долги необходимо возвращать с большими процентами. К тому же рано или поздно банки начнут осторожничать и деньги давать просто перестанут. Первый тревожный звонок прозвенел в прошлом месяце. По признанию руководителя фонда Барчука, уже в марте руководимая им структура не выплатила пенсий на сумму 800 млн. руб. В апреле же, сказал он, ситуация еще больше обострится. В таких условиях ни о каком обещанном недавно Президентом увеличении пенсий «процентов так на 20» речи, конечно, идти не может.

**(Окончание на 2-й стр.)**

# «СПУТНИК-УБИЙЦА» НАД МОСКВОЙ?

**ПЕНТАГОН ГОТОВИТ НОВЫЙ СЮРПРИЗ В КОСМОСЕ**

**Американцы, судя по всему, процесс разоружения понимают своеобразно: в то время, как в прошлом их «противник», а теперь партнер (то есть мы) заливает боевые шахты бетоном, пускает под пресс самые современные ракеты, сокращает опытно-конструкторские и исследовательские работы по новым видам оружия, военные программы США получают дополнительные ассигнования, в частности, те, что связаны с освоением околоземного пространства.**

В 1991 году 16 спутников контролировали земной шар. Они предназначались как для обнаружения запусков межконтинентальных ракет, так и для сугубо «наступательных операций». Эти спутники нацеливали боеголовки ракет, а также авиабомбы на объекты, находящиеся в любой точке планеты. И как только началась война в Персидском заливе, именно эти «командные пункты в космосе» выводили самолеты на ударные позиции.

Еще есть одна «профессия» у этих спутников. Они становятся своеобразным «поводырем» для крылатой ракеты «Томагавк». Теперь она способна поражать цель на расстоянии до 1.600 километров, ну а о точности можно только мечтать - она попадает «в кол»! Спутники обеспечивают и хорошее бомбометание - цель поражается с расстояния почти в сто километров...

Итак, на планете идет разоружение, а американцы уже запустили 24 спутника такого типа! Космическая армада увеличилась на одну треть, и это при снижении количества межконтинентальных ракет, ради чего эта система и создавалась... Странно, не правда ли?

Впрочем, «крыша» для такого наращивания мускулов в космосе у Пентагона нашлась: военные утверждают, что необходима защита от ракет Ирака (естественно, это «Скад», то есть ракеты советского производства). Мол, как только «Скад» где-нибудь стартует, тут же информация придет в штат Колорадо, а уже отсюда операторы сообщат американским частям, которые находятся на Ближнем Востоке и которые будут атакованы ракетами Ирака. В общем, не нужно быть особым стратегом, чтобы понять - такая система оправданий «шита белыми нитками». Более четко и честно высказался генерал-майор Дж.Перриман, который руководит космическими операциями ВВС США. Он признался: «Спутники будут играть все большую роль в стратегии и тактике американских вооруженных сил. Задачи, которые сейчас решаются самолетами системы воздушного оповещения и контроля, будут возложены на искусственные спутники Земли».

Теперь становится понятно, почему резко возросла активность военных на околоземных орбитах! И Пентагон за будущий бюджетный год запросил на свои военные программы приблизительно в два-три раза денег больше, чем раньше. Это речь идет о тех проектах, которые известны, а ведь есть и сугубо секретные программы... Но даже и объявленные планы Пентагона свидетельствуют о новом этапе военной гонки в космосе.

Всего несколько примеров.

284 миллиона долларов - на создание боевого носителя. В прошлом финансовом году - 87 миллионов...

54 миллиона - на усовершенствование военной спутниковой связи. В прошлом году - 38 миллионов...

65 миллионов - для системы контроля. Раньше - 31 миллион...

538 миллионов - на систему космического базирования, которая предупреждает о ракетном нападении. В прошлом году - 317 миллионов...

666 миллионов - на «Титан-4». Раньше - 523 миллиона...

И еще 100 миллионов долларов на исследования по созданию лазера космического базирования... Казалось бы, «звездные войны» остались в прошлом, ан нет - научные исследования продолжаются, и в будущем финансовом году они будут более интенсивными и широкими.

Более того, из арсеналов «холодной войны» американские военные достали три проекта: «космическую шрапнель», «военный космоплан» и «Клементину-2». Под красивым и старинным именем скрывается «спутник-убийца», предназначенный для уничтожения советских баллистических ракет. Правда, его новое появление на свет объясняется тем, что американские ученые предлагают «потренироваться» этому «спутнику-убийце» на небольшом астероиде. «Космический киллер» выпустит по нему очередь из небольших зарядов. Расправившись с астероидом, «спутник-убийца» будет ждать новую жертву... Неужели над Москвой?!

Кстати, все эти военные программы и проекты должны были осуществляться и в прошлом, но президент США Билл Клинтон тогда вычеркнул их из списка статей бюджетных расходов. Но, видимо, ситуация нынче изменилась, и «спутники-убийцы» вновь занимают свои места на околоземных орбитах.

**Владимир ГУБАРЕВ.**

КОНФЛИКТЫ

# МИНЕРАЛЬНЫЕ БУРИ

## ГЕНЕРАЛЬНЫЙ ДИРЕКТОР ТОЛЬЯТТИНСКОГО АЗОТНОГО ВЛАДИМИР МАХЛАЙ НАЧИНАЕТ И ВЫИГРЫВАЕТ

**На смену алюминиевой и нефтяной войне, похоже, пришла минеральная. У нее особый сюжет. Обычно российские предприятия-производители, сломленные затянувшимся кризисом, обреченно ожидают своей участи, а тут все наоборот: Тольяттинский азотный завод (ТоАЗ) - крупнейший в мире производитель минеральных удобрений - во главе с генеральным директором Владимиром Махлаем борется с теневыми структурами, отстаивая самостоятельность своего предприятия и всех отечественных экспортеров аммиака и карбамида.**

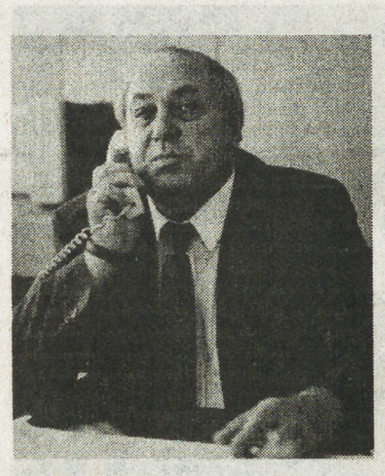

Предыстория такова. ТоАЗ был построен в конце 70-х на компенсационной основе с известной американской фирмой Арманда Хаммера «Оксидентал Петролеум» вкупе с магистральным аммиакопроводом Тольятти-Одесса и Одесским припортовым заводом с ориентацией на рынок США. Опустим драматические подробности преодоления последствий советского быстростроя и неуклюжего освоения уникальной импортной техники. Главное - тольяттинцам в конечном итоге удалось выйти на современный уровень и не только реализовать все договоренности с США, обеспечивая поставки в Северную Америку почти в миллион тонн ежегодно аммиака и карбамида, но и такой же объем продукции экспортировать еще в 120 стран Европы, Азии и Латинской Америки.

В самый трудный для отечественной индустрии период предприятие предприняло беспрецедентную попытку создания собственного финансового механизма, способного противостоять и жестокой инфляции, и монопольному диктату цен. И добилось просто-таки поразительных успехов. Одновременно решались две задачи: установить международные связи, утвердиться на мировом рынке, создавая в Америке и Европе надежную сеть фирм-контрагентов (что и было сделано), и использовать заработанную валюту для укрепления и развития производственной базы на российской земле, взяв на вооружение известный на Западе принцип диверсификации (многопрофильности).

Проще говоря, если первая задача работала на добывание финансов, то вторая - на создание так называемого финансового щита. Целая сеть построенных ТоАЗом предприятий-спутников, производящих на современном импортном оборудовании разнообразные стройматериалы, мебель, бытовую электронику, оборудование для цементной промышленности, железнодорожные цистерны и т.д., - все это «живые» деньги, позволявшие всему семитысячному коллективу не только выстоять экономически, но и сохранить традиционно сильную социальную политику.

Допустим, «Трансаммиак» монопольно - это не раз бывало - в пять раз взвинчивает цены на перекачку тольяттинской продукции. А на ТоАЗе спокойно останавливают агрегаты и ведут профилактический ремонт до тех пор, пока оставшиеся без заработка партнеры не пойдут на разумные уступки. Что до социальных дел, то жители Тольятти на протяжении десяти лет с пристрастием наблюдают, как ТоАЗ (единственное предприятие в городе) продолжает строить собственное жилье, как тоазовцы, на льготных условиях покупая продукцию своего предприятия (кирпич, кафельную плитку, черепицу, мебель, телевизоры, полиэтиленовую пленку для теплиц), обзаводятся дачами, обустраивают свой быт и почти каждый год за заводской счет отдыхают в санатории или за рубежом, как молодые семьи получают ссуды, а ветераны - чувствительную добавку к пенсии и оплату квартирных коммунальных услуг. При этом - ни одной задержки с выплатой зарплаты и ежегодных дивидендов!

Неудивительно, что все это, как и таинственная, чуждая саморекламы, фигура гендиректора, вызывало и вызывает у тольяттинцев большее любопытство, нежели кровавые вазовские разборки, потому что там-то, на ВАЗе, как раз все понятно, а тут нет: на ТоАЗе словно бы другая жизнь, другие законы...

Уникальный опыт самореформирования тольяттинских азотчиков оценен зарубежными экспертами: корпорация «Тольяттиазот», в которую ТоАЗ входит в качестве головного предприятия, за последние несколько лет получила множество престижных наград международного бизнеса и поздравление Билла Клинтона.

Оказалось, однако, что даже после успешной приватизации по самому прогрессивному - третьему - варианту, давшему заводским менеджерам и генеральному директору хорошие стимулы и рычаги управления (возможности, которые они блестяще реализовали), за экономическую свободу предприятия надо бороться. Год назад вчерашние, казалось бы, добрые помощники, министерские чиновники и рекомендованная ими американская посредническая фирма Ай Би (с их помощью и за немалые комиссионные в США была организована первая опорная фирма - «Амотоаз») потребовали, что называется, пожизненной ренты: непременной доли в азотном бизнесе. Намекая при этом, по словам В.Махлая, на больших людей, которых они, дескать, должны кормить за счет тольяттинских акционеров. Если намеки не будут поняты, наивных россиян ждут большие неприятности.

Американские трейдеры тут же весьма оригинально продемонстрировали свои возможности: дважды без разрешения российских партнеров загрузили в одесском порту «Южный» танкеры тольяттинским аммиаком и, продав товар, не рассчитались. Одновременно заокеанские посредники еще раз обобрали тольяттинцев, которые неосмотрительно поручили им приобрести в Нью-Йорке престижную недвижимость. С тех пор десятки возмущенных директорских факсов остались без ответа, а посягательства на тольяттинский аммиак превратились в откровенный шантаж - и самого Махлая, и даже его семьи. Но гендиректор принял твердое решение: порвать со вчерашними партнерами и привлечь их к суду.

Сегодня есть обширный материал, раскрывающий схему обычных махинаций руководителей Ай Би (к слову, бывших жителей СССР и соцстран Александра Ровта и Имре Пака. Пользуясь хозяйственными связями еще советского периода и поддержкой высокопоставленных российских и украинских чиновников, они получали от заводов продукцию с отсрочкой платежей, быстро продавали ее по заниженным ценам, а затем переводили выручку на таинственные оффшорные счета. Можно понять обманутых руководителей Новомосковского, Череповецкого, Тольяттинского, Северодонецкого и других заводов: по предоставленным рекомендациям (образец, присланный в Тольятти по факсу, у нас имеется) Ай Би представлялся как эдакий колосс с годовым оборотом в полмиллиарда долларов, мощным штатом профессионалов и скромными материальными притязаниями. На самом деле в Ай Би работают только несколько ловких людей, а о масштабах фирмы (более чем средних) можно судить по сумме годовых налогов - всего лишь 400 тыс. долларов! Разумеется, это не отражает их реальных заработков, но десятикратное завышение собственного финансового могущества более чем очевидно.

И все же международным аферистам удалось навлечь на головы тольяттинских менеджеров обещанные неприятности: усложнилась перекачка аммиака через территорию Украины, почти в два раза в нарушение официальных договоренностей между Москвой и Киевом взлетели транспортные тарифы и значительно урезана российская квота на экспортные поставки минеральных удобрений через одесский порт. Наконец, новыми американцами, прочно обосновавшимися на черноморском берегу, монополизированы судовые перевозки и перехвачен крупный торговый контракт по поставкам аммиака на Америку под гарантии украинской стороны. По мнению аналитиков, вся эта ситуация на фоне и без того небывало низких цен на минеральные удобрения - авантюра чистой воды, грозящая обвалом мирового рынка и огромными экономическими потерями для обеих стран.

Обиднее всего, что ни руководители правительства, к которым В.Махлай неоднократно обращался и напрямую, и через прессу, ни коллеги-директора родственных предприятий не встали на защиту интересов российских экспортеров - ОАО «Тольяттиазот» оказалось в этой ситуации островком сопротивления. Конечно, в условиях фактической экономической блокады акционерное общество понесло огромные убытки, однако швейцарские контрагенты помогли с кредитами, и предприятие, как говорится, выкрутилось и даже занялось новыми серьезными проектами. Не хочет с Тольятти работать Одесса? Пожалуйста, готовится вариант нового транзита - по российской территории через Таманский полуостров с выходом на те же зарубежные рынки. Тем временем пусть Украина размышляет: что выгоднее - настаивать на тарифах, дающих ей односторонние преимущества и неприличную (1.000-процентную!) рентабельность, или остаться с «мертвой», не приносящей ни цента, трубой...

Двинулись дела и на внутреннем рынке, где своеобразной экспериментальной площадкой для ТоАЗа стал Исаклинский район Самарской области, который, по мнению многих, в сотрудничестве с тольяттинцами и их швейцарскими контрагентами за три года прошел путь, равный тридцатилетию. Теперь этот район, оснащенный современной агротехникой и продающий излишки зерна за валюту, в состоянии приобретать минеральные удобрения и платить за них. Вырастить на селе потребителя - цель одновременно и рыночная, и государственная. У ТоАЗа уже заключены договора с другими районами Волжского региона и с управлениями сельского хозяйства Самарской, Курганской областей и Чувашии.

Буквально несколько дней назад самарский губернатор Титов сделал Махлаю необычное предложение: взять под себя всю областную сельхозхимию, и владеть, и отвечать за все - от цеха до поля. Это пласт новых проблем, обдумыванием которых сейчас, собственно, и занят генеральный директор.

Что же касается американских трейдеров и их до поры не разоблаченных московских и украинских покровителей, то, можно сказать, все их попытки поставить на колени «Тольяттиазот» и его руководителя пока проиграны. Не удалось перекупить ни акции тольяттинского предприятия (контрольный пакет по-прежнему в руках трудового коллектива и его менеджеров), ни общественное мнение, инспирировав в американской и российской прессе клеветнические статьи. Слишком высок рейтинг ТоАЗа в глазах международных партнеров, слишком высоко доверие акционеров к генеральному директору. Почитали тоазовцы эти «жареные» статьи из любопытства и удивились: пишут, что директор средства за рубежом прячет, а откуда же взялись все эти новые заводы и производства? Налоги утаиваются от государства, но почему же ТоАЗ в городской сводке - всегда среди послушных налогоплательщиков и всегда - первой строкой?

Я не удивился - я начал считать. Сложил все отчисления в госказну и самого ТоАЗа, и тех партнеров, кому он, давая работу, платил из своего кармана - газовиков, энергетиков, железнодорожников, работников «Трансаммиака». Любопытная статистика вышла: на средства, получаемые государством благодаря организованному в Тольятти азотному бизнесу, можно содержать целый город с 700-тысячным населением, ежемесячно выплачивая каждому жителю около миллиона рублей!

Может, все это вместе - успехи, подножки конкурентов, рэкет, клевета - и есть экономическая реформа, которую вопреки обстоятельствам тянут такие предприятия, как ТоАЗ?

- Почему же вопреки, - не соглашается Махлай. - Мы получили главное - экономическую свободу, а вместе с ней и свободу выбора: по какому пути идти, каких иметь союзников и каких врагов.

**Виктор РАДЗИЕВСКИЙ.**

МЕСТО СОБЫТИЯ

## САНКТ-ПЕТЕРБУРГ:

### ПУЛКОВСКИЙ МЕРИДИАН

Авиапредприятие «Пулково» выиграло тендер ООН. Он был объявлен этой международной организацией на доставку миротворческих сил из Польши в Израиль. Впервые российская авиакомпания выигрывает конкурс, в котором участвовали крупнейшие фирмы мира. Согласно требованиям ООН, петербургское авиапредприятие осуществит два рейса на Ту-154 из польского города Катовицы в Тель-Авив.

**Юлия БАКАЕВА.**

## ВЛАДИМИР:

### ДО ПАРИЖА РУКОЙ ПОДАТЬ

Крупный международный проект, в котором примет участие город, носит название «Северный коридор» и финансируется ЕС. В 1999 году начнется строительство автомагистрали Париж-Берлин-Москва-Нижний Новгород и далее - до Владивостока. В рамках проекта уже решен вопрос о строительстве объездной дороги европейского качества вокруг Владимира. По словам специалистов, это будет едва ли не первая платная дорога в России.

**Татьяна ФИЛИППОВА.**

## СМОЛЕНСК:

### ОДНОЙ АЭС УЖЕ МАЛО

На Смоленщине будет построена вторая атомная станция. Об этом заявил губернатор Смоленской области А.Глушенков в ходе проходившей в городе атомщиков Десногорске международной конференции «Безопасность АЭС: реальности и перспективы». По его словам, уже в первом полугодии текущего года руководство области намерено представить федеральному правительству документы на строительство новой АЭС.

**Владимир КОРЕНЕВ.**

## ОРЕЛ:

### ПЕДАГОГИ В РОЛИ ИНКАССАТОРОВ

Зарплату орловским учителям будут перевозить в специальных автомобилях. Такое распоряжение подписал мэр города Ефим Вельковский.Однако благодарить власти за заботу педагоги не спешат. Мягко говоря, она оказалась несколько запоздалой и обнаружила себя лишь после страшной трагедии, которая потрясла город. Несколько дней назад на заместителя директора школы-лицея № 32 М. Зеленину было совершено разбойное нападение. Оглушив женщину ударом по голове, преступник схватил сумку со школьной зарплатой и скрылся. В тот же день несчастная скончалась.

**Али НАИБОВ.**

## САРАТОВ:

### ИСК В ПОЛЬЗУ БЕДНЫХ

Губернатор Саратовской области выиграл судебный иск у ассоциации торговых предприятий. Последняя требовала признать незаконными два распоряжения Дмитрия Аяцкова, устанавливающие фиксированную цену на хлеб. (Оптовая цена буханки хлеба «Подольский» в области не превышает 1.280 рублей, розничная - 1.500 рублей). Ассоциация торговых предприятий усмотрела в этом шаге ущемление свободы экономической деятельности и нарушение Конституции. Однако областной суд встал на сторону «хлебных» распоряжений губернатора, посчитав вполне конституционной его заботу о населении.

**Елена КОМАРОВА.**

## ВОЛГОГРАД:

### БЫЛИ БЫ ЕЩЕ ДОРОГИ, КАК В ЕВРОПЕ!

Сертификат соответствия жестким европейским требованиям безопасности и качества после многомесячных испытаний получил автобус «Волжанин-5270» производства Волжского автобусного завода. Заметим, что такого документа не имеет ни один другой отечественный автобус. В 1998 году волжане намерены произвести для российских городов не менее 150 таких машин.

**Михаил ВЕРЖБА.**

## ВОРОНЕЖ:

### НОВОСЕЛЬЕ БЕЗ ВЕСЕЛЬЯ

83 семьи участников ликвидации последствий аварии на ЧАЭС получили квартиры в новом многоэтажном доме на улице Хользунова в канун 12-летия трагедии. Это редкое по нынешним временам событие стало возможным благодаря совместным усилиям местных властей, МЧС и областного комитета «Чернобыль». Они сумели найти необходимые средства и вернуть долг государства людям, большинство из которых являются инвалидами.

**Виталий МУХИН.**

ДУБЛЕРЫ

### МЭР НА ОДИН ДЕНЬ

Студент Саратовского государственного технического университета Дмитрий Соломатин стал недавно однодневным дублером мэра города Юрия Аксёненко. Это право Соломатин получил, победив в конкурсе «День дублера», который организовала и провела городская администрация. На целых 14 часов уступил мэр своему «преемнику» кабинет, служебную машину, штат помощников, а также выдал карт-бланш в управлении городом. За действиями дублера наблюдала специальная комиссия. Все решения, принятые студентом-градоначальником, имеют официальную силу и будут реализованы. Согласно условиям необычного конкурса, до окончания вуза Дмитрий будет получать стипендию от городской администрации, а затем сможет занять должность помощника мэра. Решением властей конкурс «День дублера», задуманный в целях привлечения молодежи к управлению, станет ежегодным.

**Елена КОМАРОВА.**

ЗАГАДОЧНАЯ ЭКОНОМИКА

# НЕТ, ДОЛГО МУЧИЛАСЬ СТАРУШКА

## ВЕСЕННЕЕ НАСТУПЛЕНИЕ ТРУДЯЩИХСЯ НЕИЗБЕЖНО. НЕ ВЕСНОЙ, ТАК ОСЕНЬЮ

**(Окончание. Начало на 1-й стр.).**

В-третьих, предчувствуя финансовый обвал, власти решили избавиться от многих «лишних бюджетных ртов», а, соответственно, и значительной части зарплатных долгов. Блок «реформаторов» в прежнем составе правительства подготовил массовое увольнение наемных работников. Сначала эту операцию хотели провести шито-крыто. Но после очередного увольнения Чубайса из правительства его ближайший соратник Кудрин, понимая, что в качестве замминистра финансов он долго не удержится, решил напоследок громко хлопнуть дверью. Он заявил, что в этом году намечено уволить двести восемь тысяч бюджетников. Слова Кудрина никто не опроверг. Высокие чины высказались в том смысле, что им ничего не известно о таких планах. Любопытно, что сам замминистра получил выговор за нарушение служебной этики, т.е., по сути, за разглашение «бюрократической тайны».

Объясняя причины углубляющегося «разлада» между бюджетом и работниками госсектора экономики, должностные лица часто упоминают ухудшение мировой экономической конъюнктуры, им, чиновникам, неподвластной. Говорят о резком падении цен на традиционную продукцию российского экспорта и соответствующем сокращении доходов казны. За один только квартал 1998 г. нефть подешевела на 40%. Кроме того, за последний год средние контрактные цены упали: на удобрения - на 49%, круглый лес - на 28%, уголь - 15%, ферросплавы и медь - на 18% и т.д. Экспортные поступления за один только январь 1998 г. снизились по сравнению с январем 1997 года на 1,2 млрд. долларов. А из-за уменьшения прибылей экспортеры стали сокращать налоговые платежи в бюджет и отчисления в Пенсионный фонд.

Такое объяснение можно понять, но его нельзя принять в качестве оправдания многолетней чиновничьей бездеятельности. Ведь об опасности тотальной зависимости России от крайне неустойчивой ситуации на мировых рынках сырья известно уже давно. Не случайно практически все российские правительства намеревались «облагородить» структуру отечественного экспорта за счет высокотехнологичной и наукоемкой продукции. Особенно любил порассуждать на эту тему и.о. министра экономики Я.Уринсон. И что же? Грамотная промышленная политика до сих пор не разработана. А громкое название «бюджет развития», принимаемое под промышленное обновление, так и осталось на бумаге.

К тому же объяснять долги бюджетникам и пенсионерам одним лишь недобором средств от сократившегося экспорта просто некорректно. Ведь экспортноориентированные отрасли составляют лишь небольшую долю отечественного народного хозяйства. Основная часть предприятий работает все же на внутренний рынок. Точнее, должна работать, но на самом деле либо простаивает, либо функционирует с большой недогрузкой - рост ВВП и промышленного производства, который привиделся Уринсону в январе, в феврале «обнулился», а в марте, похоже, перешел в отрицательные величины. Как деликатно выразился потенциальный российский премьер Кириенко, «рост оказался хрупким по своему качеству, и первое же сочетание внешних и внутренних причин его разрушило». Именно деградация основной массы отечественных производителей и российской экономики в целом и ответственна в первую очередь за бедственное положение Пенсионного фонда и хронические денежные проблемы бюджетников.

Российская экономика работает...

У Пенсионного фонда есть еще одна специфическая проблема. На Западе бьют тревогу уже тогда, когда четыре работника кормят одного пенсионера. Считается, что при таком соотношении «рук» и «ртов» уже трудно обеспечивать пожилым гражданам достойную старость. В России же со времен «горбостройки» активно вымирают люди молодых и средних возрастов, не выдержавшие испытание переменами. И сейчас, если верить официальной статистике, пропорция работающих и пенсионеров составляет 2:1. На самом деле соотношение еще хуже, поскольку у нас в категорию трудоустроенных попадают люди, приписанные к неработающим предприятиям и, естественно, не платящие никаких взносов и отчислений.

За бедственным положением Пенсионного фонда скрываются причины глубинные и долгосрочные, связанные не только с плачевным состоянием экономики страны, но и с последствиями радикальной ломки социально-экономических условий. А это оставляет совсем немного надежд на то, что даже самые отчаянные усилия нового правительства вскоре обеспечат стабильную выплату пенсий по всей стране.

Тем более, что пока просматриваются только два аспекта экономической программы Кириенко - «сократительный» и административный. Нам обещают сократить госаппарат, урезать государственные расходы (возможно, что новое правительство также постарается избавиться от части бюджетников), нажимать на налоговых должников и т.д. Но одни эти меры не гарантируют ни экономического роста, ни ликвидации задолженности перед населением. Они способны разве что принести временное облегчение. К лучшему ситуация изменится только тогда, когда начнется оживление экономики. Ну а пока остается загадкой, что потенциальный премьер намерен предпринять для стимулирования роста народного хозяйства на действительной рыночной основе.

**Константин СОРОКИН.**

ПРОЧИТАНО В «ЭКОНОМИСТ»

# КОГДА БОРИС УДАРИЛ ПО СТОЛУ

## БРИТАНСКИЙ ЖУРНАЛ ИЩЕТ ЗДРАВЫЙ СМЫСЛ В РЕШЕНИИ ПРЕЗИДЕНТА РОССИИ СМЕНИТЬ ПРАВИТЕЛЬСТВО

**Часто непредсказуемое поведение президента Бориса Ельцина на этой неделе приблизилось к той фазе, когда объяснить вообще ничего невозможно.**

Вернувшись к работе утром в понедельник после мнимой или настоящей болезни, Ельцин уволил своего премьер-министра, державшегося на своем месте 5 лет, и отправил в отставку правительство, не дав более или менее внятного объяснения, почему он делает это. Он назначил и.о. премьер-министра 35-летнего юного министра и бывшего руководителя топливной отрасли Сергея Кириенко, который всего год вращался в большой политике. Он издал специальный указ, уволив первого вице-премьера Анатолия Чубайса, которому еще месяц назад публично пообещал, что продержит его в правительстве по крайней мере до 2000 года.

Пытаясь как-то объяснить происходящее, господин Ельцин заявил, что перемены были необходимы, «чтобы придать экономическим реформам больше энергии и эффективности». «Дошунтировались», - остроумно отреагировала во вторник одна российская газета в заголовке на первой полосе, едко намекая на операцию на сердце, которую перенес господин Ельцин в 1996 году.

Различные объяснения этому театру абсурда сходились на нескольких общих моментах. В них делался вывод, что отставка правительства имеет мало общего с его последними «достижениями». Толкователи больше заостряли внимание на ухудшившемся здоровье господина Ельцина и на перспективах господина Черномырдина сменить Ельцина на посту президента в 2000 году или раньше - в случае недееспособности самого Ельцина.

Сам Ельцин связал отставку Черномырдина с выборами 2000 года. Он сказал, что хочет, чтобы уволенный премьер «сконцентрировался на политической подготовке предстоящих выборов», которые, по словам Ельцина, «определят будущее России». Но постепенно Ельцин «отыграл назад» в определении Черномырдина, как кандидата на президентский пост. Эта странная формулировка еще больше все запутала.

Разозлил ли Черномырдин Ельцина своими амбициями? Если это так, тогда Ельцин убрал его, тем самым прояснив, что он будет единолично решать подобные вопросы. Ельцин мог выбрать нового фаворита или даже решиться опять самому пойти на выборы. Вероятность последнего варианта еще более возросла во вторник, когда представитель Ельцина в Конституционном суде Сергей Шахрай заявил, что Кремль готов к тому, чтобы суд рассмотрел вопрос о том, разрешено ли Ельцину на законных основаниях вновь выставить свою кандидатуру на президентских выборах.

Альтернативный взгляд на судьбу господина Черномырдина сводится к тому, что ему, якобы, дана свобода и время, необходимые для того, чтобы взобраться на самую высокую вершину 2000 года. Длительное пребывание вне правительства помогло бы Черномырдину дистанцироваться от тех страданий, которые принесли последние реформаторские попытки в России.

На самом деле, когда пыль осела, стало все труднее поверить, что господин Ельцин сделал услугу господину Черномырдину. А сам Черномырдин выглядел растерянным от того, как с ним обошлись.

Когда на пресс-конференции в понедельник его спросили об истинных причинах его отставки, он не смог назвать ни одной.

Так или иначе, столь важное для страны решение принималось Ельциным импульсивно в столь драматический для России момент и в непростое для самого Ельцина время с его здоровьем и темпераментом.

Это было важное решение и с точки зрения конституционных норм. Отставка Черномырдина остро поставила вопрос о возможной смерти Ельцина или потери его дееспособности. Ведь власть должна в этом случае перейти к премьеру на период до новых выборов. В лучшем случае следующим премьер-министром будет кто-то менее опытный, чем господин Черномырдин.

Значительно хуже придется, если господин Ельцин умрет прежде, чем ему удастся убедить Госдуму одобрить кандидатуру нового премьер-министра, как того требует Конституция. А эта процедура, возможно, растянется на месяцы. И скорее всего, это будет именно так, поскольку Дума откажется одобрить любую из трех кандидатур, предложенных Ельциным, а Ельцин в свою очередь разгонит Думу. О преемственности власти в тот период, когда в России нет утвержденного премьер-министра, Конституция умалчивает. У политиков, возможно, есть, что сказать по этому поводу.

Это - далеко не пустые домыслы. Господин Ельцин уже не похож на того Ельцина, который был до операции на сердце. В последнее время он по большей части «отсутствующий правитель», пропадающий неделями в его загородном доме вне Москвы. Во время визита в Швецию в декабре он думал, что находится в Финляндии. На прошлой неделе он отменил встречу с одиннадцатью другими лидерами бывших советских республик, сославшись на больное горло. По Кремлю циркулировали слухи о том, что Ельцин впал в глубокую депрессию.

Можно спорить по этому поводу, но скорее всего, умственное и физическое состояние господина Ельцина сыграло определенную роль, когда он принимал решение об отставке правительства. Это был, очевидно, опрометчивый поступок, который был предпринят именно тогда, когда правительство могло бы серьезно улучшить свою работу. Россия, казалось, в конце концов выберется из финансовых затруднений долгой зимы, осложненных мировым финансовым кризисом. Иностранные капиталы возвращались. Были признаки экономического выздоровления. Валовой национальный продукт и объем промышленного производства росли весь прошлый год. Возможно, господин Ельцин имел в виду именно это, когда в своей четырехминутной речи в понедельник, заявил, что «отставка правительства не означает смены политического курса». Но тогда возникает вопрос: какой смысл в этих упражнениях с правительством? Если вообще во всем этом можно найти смысл.

ПАРАЛЛЕЛИ

# МАЛЫЙ БИЗНЕС С БОЛЬШИМИ БИЦЕПСАМИ

## НА НЕМ ДЕРЖИТСЯ ЭКОНОМИКА ВЕЛИКОБРИТАНИИ

**Малый бизнес в Британии - не такой уж и малый. Владелец газетного киоска, маленькой ремонтной мастерской, зеленной лавки может и не относиться здесь к категории «малого» бизнесмена. Первоначальная ступенька предпринимательства дает начинающему бизнесмену звание селф-имплоид - то есть занявший сам себя работой.**

Однако, развивая свое маленькое дело, каждый селф-имплоид может дорасти до малого или среднего бизнесмена. Это означает, что он станет владельцем фирмы или предприятия, где заняты от 30 до 300 работников. В год такая фирма оборачивает несколько миллионов фунтов стерлингов (по статистике, от 5 до 50 миллионов), что малыми деньгами даже по английским понятиям не назовешь. Поэтому четкой границы, определяющей, где заканчивается малый бизнес и начинается средний, а где перерастает в крупный, никто не определял. Условно считается, что фирма с годовым оборотом до 50 миллионов фунтов - это средняя или малая, выше 50 миллионов - крупная.

Малых бизнесменов уважают в Британии не меньше, чем китов капитализма. Это и понятно: занимая в экономике страны 21 процент, малый и средний бизнес производит 66 процентов общенационального продукта и обеспечивает работой 57 процентов всего трудоспособного населения.

Поддержка малых и средних бизнесменов является одним из приоритетов бюджетной политики лейбористского правительства Великобритании. В частности, в только что утвержденном государственном бюджете корпоративный налог для этого сектора экономики понижен на 3 процента и сегодня является одним из самых низких в Европе.

Легко ли вписаться в отряд малых британских бизнесменов? Видимых препятствий для этого нет. Например, Ричард Эмануэл начинал в конце 80-х как селф-имплоид. Его бизнес, известный здесь под названием «от двери к двери», относился к категории наиболее примитивных: у себя в Эдинбурге он занимался торговлей телефонными аппаратами, разнося их по домам и квартирам как обычный коммивояжер. Для того, чтобы заняться этим, он зарегистрировался в муниципальном отделении, после чего закупил у крупного дистрибьютора первую партию телефонных аппаратов. Однако перед тем, как заключить торговую сделку, Ричард столкнулся с банальной проблемой: где взять первоначальный капитал? У него было накоплено 1.300 фунтов стерлингов (чуть более 2.100 долларов), но для оптовой закупки первой партии телефонов этого было недостаточно. Тогда он залез в так называемый банковский овердрафт на 3 тысячи фунтов (почти 5 тысяч долларов).

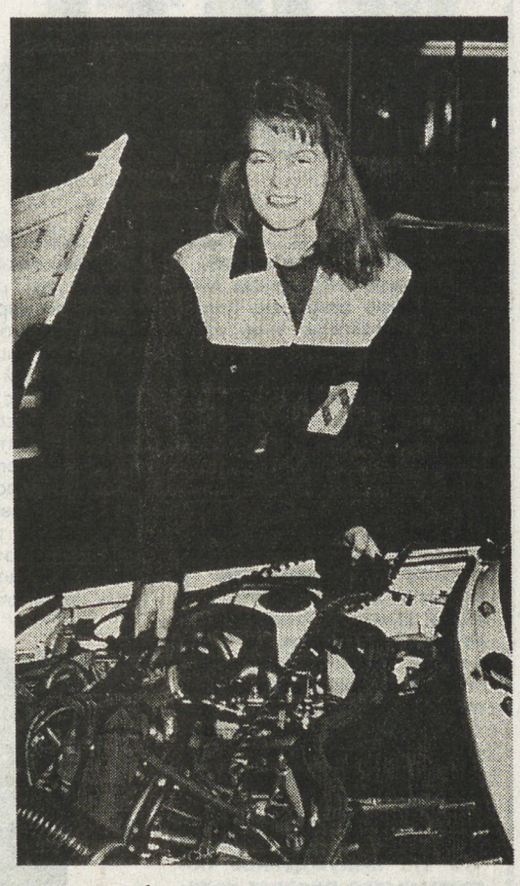

Что это такое? По сути, перерасход банковского вклада, иначе говоря, использование больших средств, чем лежат у тебя на счету.

Ричард Эмануэл, который сегодня владеет 90 магазинами по всей Британии. Колин Колдер, основатель фирмы «Парагон Софтвеар», получил капитал для старта иным путем. Он прочитал в газете объявление о том, что ряд фирм проводит конкурс на лучший проект в области высоких технологий, связанных с компьютерным бизнесом. Победителям предлагалось ни много ни мало 500 тысяч фунтов стерлингов венчурного капитала. Колин Колдер принял участие в конкурсе - и выиграл. Помимо его проекта, из более чем 300 присланных на конкурс разработок было отобрано еще шесть проектов. Между победителями и был поделен призовой фонд в полмиллиона фунтов стерлингов, обеспечив им первоначальный рывок.

Существуют в Британии и иные формы поддержки начинающих бизнесменов. Например, муниципальный совет любого города или района может объявить конкурс самого различного характера - от озеленения улиц до компьютеризации местных муниципальных школ. Победитель - на уровне проекта - получает не только выгодный заказ, но и первоначальные деньги.

Не отстает в этом вопросе и государство. Каждый год, принимая бюджет, британское правительство определяет приоритетные сектора экономики, требующие усиленного развития. Как направить сюда неиссякаемую деловую энергию? Очень просто: за счет налоговых льгот. Например, в ноябре прошлого года правительство Великобритании объявило так называемый «зеленый бюджет» и приняло решение поддержать фирмы, работающие в областях высоких технологий и биотехнологий - именно за счет предоставления им определенных налоговых скидок.

**Владимир БАРКОВ.**

ЛОНДОН.

ЯВЛЕНИЕ

# НАШИ НА УОЛЛ-СТРИТ

## «КИТЫ» РОССИЙСКОГО БИЗНЕСА – НА МЕЛКОВОДЬЕ ФОНДОВОГО РЫНКА США

**Бесспорно, этот факт стоит отметить: первые 20 российских компаний через американские депозитарные расписки (ADR) вышли на фондовый рынок США. Число наших эмитентов, представленных за океаном, постоянно расширяется. По сведениям «Бэнк оф Нью-Йорк», активно осуществляющего депонирование акций российских компаний, среди них такие «киты» отечественного бизнеса, как «ЛУКойл», РАО ЕЭС, «Мосэнерго», «Инкомбанк» и «Менатеп», а также целый ряд фирм, имена которых у всех на слуху. Словом, свершилось - наши добрались до Уоллстрит. Российский бизнес заявил о себе и здесь, в главном финансовом центре мира.**

Каждый день в глобальных сетях информационно-финансовых служб, таких, как «Рейтер», «Меррил Линч» или «Блумберг», вы обязательно найдете рубрики «Победители» и «Проигравшие». Увы, россиян пока не встретишь ни в одном из этих разделов. Да и вообще, акции ряда российских компаний ведут себя на американском фондовом рынке, я бы сказал, довольно-таки странно.

Судите сами. Большинством ценных бумаг крупных российских эмитентов пока торгуются через американскую национальную электронную дилерскую сеть OTC. По сути дела - это внебиржевой рынок. Система OTC не принадлежит к числу ведущих на тамошнем рынке. В ее обороте находятся акции около 10 тысяч фирм, преимущественно из числа мелких и средних. Чаще всего это компании, которые пребывают в «цыплячьем» возрасте и состоянии. Инвесторы подкидывают им финансовый «корм», надеясь на быстрый и энергичный рост молодняка.

А потому, согласитесь, довольно странно видеть в этой среде таких наших мастодонтов, как РАО ЕЭС, «ЛУКойл», «Инкомбанк» или «Торговый дом ГУМ». Вопрос, как говорится, на засыпку - что дает «китам» отечественного бизнеса подобное присутствие на американском фондовом рынке? Предполагаю, что они пришли туда с вполне прагматичной целью - получить дополнительные

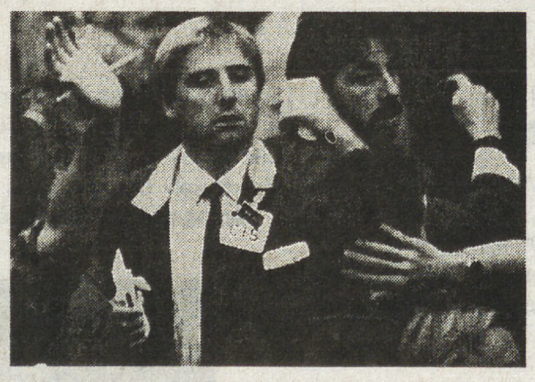

финансовые ресурсы для своего развития. Но когда анализируешь итоги того или иного торгового дня на биржах США, то часто испытываешь удивление - вроде бы и сделки с российскими бумагами регистрируются, но чаще всего... попросту без изменения цены.

Вот и сегодня на мониторе высветилось: без изменения котировок проданы бумаги банка «Возрождение», «Мосэнерго», «ЦУМ», «Менатеп», РАО ЕЭС, «Роснефтегазстрой», «Нижегородсвязьинформ», «Северский трубный завод», «Инкомбанк»... Спрашивается, кто и зачем покупает ценные бумаги, которые не меняют свою стоимость? Ответ прост. Чаще всего это делает сам эмитент через доверенных брокеров для искусственной поддержки репутации акций. Словом, перегоняет свои ADR с одного счета ценных бумаг на другой. Но трейдеров и брокеров такие акции, не имеющие динамики роста или падения, просто не интересуют. Это - никому не нужная показуха.

Спрашивается, зачем тогда вообще пришли на чужой фондовый рынок гиганты российского бизнеса? Неужели только из полуосознанного чувства престижности? Мол, шестисотым «Мерседесом» и персональным вертолетом никого нынче не удивишь, а тут при случае можно бросить: «Слышали, наши акции теперь даже в Америке продаются». Иного смысла подобной фондовой политики я не вижу.

Хочу отметить, что выход на американский фондовый рынок - довольно хлопотное и отнюдь не дешевое удовольствие. Чтобы зарегистрировать ADR в США и, самое главное, обеспечить их активные котировки, компании-эмитенту необходимо поиздержаться примерно на 1,5 млн.долларов. Но и это не все. Выходя на биржевой дебют, компания-эмитент любой ценой должна обеспечить свободный доступ всех желающих к полной и объективной информации о состоянии своих дел. Ни один серьезный инвестор не станет вкладывать деньги под абстрактные призывы вроде «у нас блестящие перспективы, потому что мы в своей стране первые и лучшие». В финансовом мире давно утвердились общепринятые и вполне объективные показатели, которые характеризуют состояние дел любой компании. На их основе инвестор и принимает решение.

Впрочем, есть и достойные примеры биржевых дебютов россиян в США. Хотя большинство наших компаний пока демонстрируют на Уоллстрит этакое ухарство, все же нашлись среди них и такие, которые сумели проявить тонкость и профессионализм в оценке возможностей заокеанского фондового рынка. Например, первые два российских эмитента уже попали в листинг крупнейшей биржи мира - Нью-Йоркской. Это «Ростелеком» и «Вымпелком». Кстати, «Вымпелком» котируется на Нью-Йоркской бирже почти полтора года. И на примере акций этой компании можно наглядно оценить - что дает реальное, а не «условное» присутствие российских эмитентов на биржах США.

Обратившись к открытым сведениям, которые «Вымпелком» предоставляет любому желающему, мы увидим: даже по американским понятиям это довольно сильная компания. Годовой объем продаж составляет 213 миллионов долларов, при этом каждый работник обеспечивает почти 200.000 долларов поступлений в бюджет фирмы. Показатель прибыли на акцию составлял $ 2.09. «Вымпелком» произвел внешнее эмитирование 19 млн. 280 тысяч акций. На Нью-Йоркской бирже они продаются, как правило, на сумму от одного до нескольких миллионов долларов в день. Бумаги компании абсолютно ликвидны, сделки осуществляются в режиме реального времени. По графику котировок ADR «Вымпелкома» можно увидеть - такие акции интересны как «быкам» (игрокам на повышение), так и «медведям» (игрокам на понижение).

Маркетмейкеры «Вымпелкома» смогли цивилизованно выйти на рынок США и теперь пожинают плоды своих усилий. Пример с «Вымпелкомом» демонстрирует еще одну важную деталь. Любой аналитик, обратившись к информации о состоянии дел компании, непременно отметит - ее акции попросту недооценены. Увы, в отношении бумаг других крупных российских эмитентов, акции которых продаются в США, доступной информации о финансовом состоянии дел просто нет. А жаль!

Один мой коллега, бывший москвич, а ныне американский брокер, как-то произвел интересные подсчеты. Он попробовал оценить совокупную стоимость всех российских ценных бумаг, представленных на национальном и мировом фондовых рынках. Получилось, что их цена с трудом достигает... половины стоимости только одной американской корпорации IBM. Это ли не свидетельство того, что российские акции в целом катастрофически недооценены? И не здесь ли кроется главный резерв привлечения иностранных инвестиций для реформ в России?

Но чтобы иностранные деньги хлынули к нам потоком, мы должны научиться относиться к выходу на мировые фондовые рынки со всей серьезностью. Иначе на нас там будут смотреть с настороженностью и недоумением, как мы сами смотрим на людей, получивших прозвище «новые русские».

**Гарий КИРИЛЛОВ,**
**биржевой аналитик.**

## СНГ

### КРОВЬ ЛЮДСКАЯ, КАК ВОДИЦА

В столице Молдавии пущен в эксплуатацию завод по производству заменителей крови. Это предприятие построено совместно с Германией, выделившей на реализацию проекта 5 млн. немецких марок. По расчетам специалистов, завод будет ежегодно выпускать 6,5 млн. флаконов препарата, что позволит экспортировать искусственную кровь в страны СНГ.

**Артур ЕФРЕМОВ.**

КИШИНЕВ.

### ПЕНСИЯ ПРИДЕТ ИЗ-ЗА БУГРА

Казахстанские парламентарии одобрили законопроект о займе в сто миллионов долларов, которые готов предоставить Азиатский банк на поддержку пенсионной реформы, сроком на пятнадцать лет, под низкую ставку - 0,75 процента годовых. Таким образом, значительная часть пенсионных выплат в течение двух лет будет держаться на иностранном кредите. Если через два года казахстанская экономика не окрепнет, то правительство вновь окажется перед необходимостью искать помощь на стороне.

**Светлана КОХАНОВА.**

КАРАГАНДА.

### ТУ ПРОСИТ ПОСАДКУ

Армения намерена обновить парк пассажирских самолетов. Уже в июле этого года на маршрутах авиакомпании «Армянские авиалинии» начнет летать самолет марки А-310, предоставленный компанией «Эйрбас индастри» по лизингу.

**Араик МЕЛИКСЕТЯН.**

ЕРЕВАН.

### А НА ЗАКУСКУ - ГАМБУРГЕР

Компания «Макдоналдс» откроет в Грузии сеть фирменных ресторанов. Новые объекты будут открыты в Тбилиси, Кутаиси, Батуми и других крупных городах. Персонал компании предполагается комплектовать за счет местных кадров, которые уже проходят стажировку в разных странах мира.

**Михаил АЙДИНОВ.**

ТБИЛИСИ.

РЕЙТИНГИ

# КТО ЗАПРЯГАЕТ МЕГАВАТТ?

**В XXI веке АЭС станут основными поставщиками энергии. По количеству действующих реакторов Россия на третьем месте в мире. К слову сказать, наши АЭС считаются наиболее безопасными - наряду с американскими и японскими. Ниже - число реакторов с разбивкой по странам.**

| | *Действующие* | *Строящиеся* |
|---|---|---|
| *Аргентина* | *2* | *1* |
| *Бразилия* | *1* | *1* |
| *Китай* | *3* | *4* |
| *Чехия* | *4* | *2* |
| *Франция* | *57* | *2* |
| *Индия* | *9* | *6* |
| *Иран* | *0* | *1* |
| *Япония* | *53* | *1* |
| *Пакистан* | *1* | *1* |
| *Россия* | *29* | *3* |
| *Словакия* | *4* | *2* |
| *Северная Корея* | *13* | *5* |
| *Украина* | *14* | *2* |

## КРИМИНАЛ

### ДЕЛО «БАШКИРСКОГО ХИЩНИКА»

49 томов уголовного дела - таков итог почти четырехлетнего расследования деятельности бывшего президента некогда широко известной башкирской специализированной товарно-сырьевой биржи «Нефть и продукты ее переработки» Бориса Малядского. Как сообщил начальник следственного управления МВД РБ полковник А.Смирнов, дело «башкирского хищника», как прозвали Малядского, передано в суд. Более двух лет экс-президент весьма успешно «играл» через подставные фирмы на собственной бирже, а «для надежности» перед каждым квартальным отчетом увольнял очередного главного бухгалтера.

**Валерий КУПЦОВ.**

УФА.

### «ХОЗЯИН» СЛЫЛ ВОЛЕВЫМ ЧЕЛОВЕКОМ

Опытным хозяйственником зарекомендовал себя бывший руководитель администрации Карталинского района Челябинской области Александр Рекунов. Вместе с сообщниками «грамотный волевой руководитель», как его окрестила местная пресса, ухитрился украсть 11 вагонов металла и 10 автомобилей «Волга». Суд приговорил его к 5 годам лишения свободы и конфискации имущества.

**Сергей СМИРНОВ.**

ЧЕЛЯБИНСК.

### ДАЖЕ ШКОЛЬНИК МОЖЕТ СДЕЛАТЬ СТОЛЬНИК

При попытке сбыта 24 фальшивых купюр достоинством 100 тысяч белорусских рублей каждая, сотрудниками отдела экономических преступлений Октябрьского РОВД Могилева были задержаны четверо старшеклассников. Логично было предположить, что подростки - рядовые распространители. Но после обыска выяснилось, что они не только исполнители, но и «идеологи» своего маленького фальшивомонетного бизнеса. В квартире одного из задержанных были найдены листы бумаги с изображением стотысячных купюр, цветной капельно-струйный принтер и другие приспособления для изготовления подделок.

**Петр СТОПКЕВИЧ.**

МИНСК.

# КУЧЕРЯВО ЖИТЬ НЕ ЗАПРЕТИШЬ!

**Как известно, облысение, она же плешивость, - это резкое поредение или выпадание волос на некоторых участках или всей волосистой части головы. У мужчин волосы преждевременно редеют, появляются залысины на лбу, на темени. Как написано в популярной медицинской энциклопедии, обычно волосы на голове полностью выпадают или остаются лишь по краю волосистой части головы. С возрастом у большинства мужчин - и чаще всего у холостяков - возникают проблемы с волосами. Месяц за месяцем, стоя перед зеркалом и разглядывая свою некогда густую шевелюру, некоторые представители сильного пола начинают паниковать. Волосы падают с головы, словно листья осенью. Конечно, некоторым кажется, что это вынужденное обстоятельство придает человеку умный, бывалый вид, а фольклор связывет лысину с сексуальностью. Но мы оставим их наедине со своими иллюзиями и попытаемся влезть в шкуру человека, у которого лысеющая голова не входит ни в какие, даже самые далекие, планы. О Боже! Я лысею и абсолютно этого не хочу! - в один прекрасный день воскликнули вы и решили остановить миграцию волос с головы на расческу. Что предпринять?**

### К БАБКЕ НЕ ХОДИ

Можно воспользоваться самым простым и дешевым дедовским методом, например, два раза в неделю нужно втирать в редеющие кудри взбитое сырое яйцо, ополаскивать их настоем крапивы или даже собственной мочой. Это может приостановить выпадание, но никак не стимулирует появление новой растительности. В Грузии используют мазь, в состав которой входит мед и чеснок. Говорят, некоторым помогает.

Попытка обратиться за помощью в косметический салон уже существенно ударит по карману (стоимость одного приема - 200 тыс. и выше). Над вашей головой тут будут колдовать с помощью травяных масок и сомнительного электромассажа. Сомнительного потому, что через месяц-два после прекращения процедур волосы продолжают покидать насиженные места. В этой ситуации главное - не делать глупостей: выбрасываться из окна или идти к «потомственным» целителям, многочисленными объявлениями которых забиты все рекламные газеты. Известен случай, когда человек от отчаяния обратился по объявлению к бабке-знахарке. Та за кругленькую сумму пообещала ему прекрасную шевелюру. Помазала чем-то, поплевала, пошептала... И уже через месяц-полтора волосы выросли с избытком, длинные и пышные, но... на груди! Видимо, бабуля перепутала заклинания...

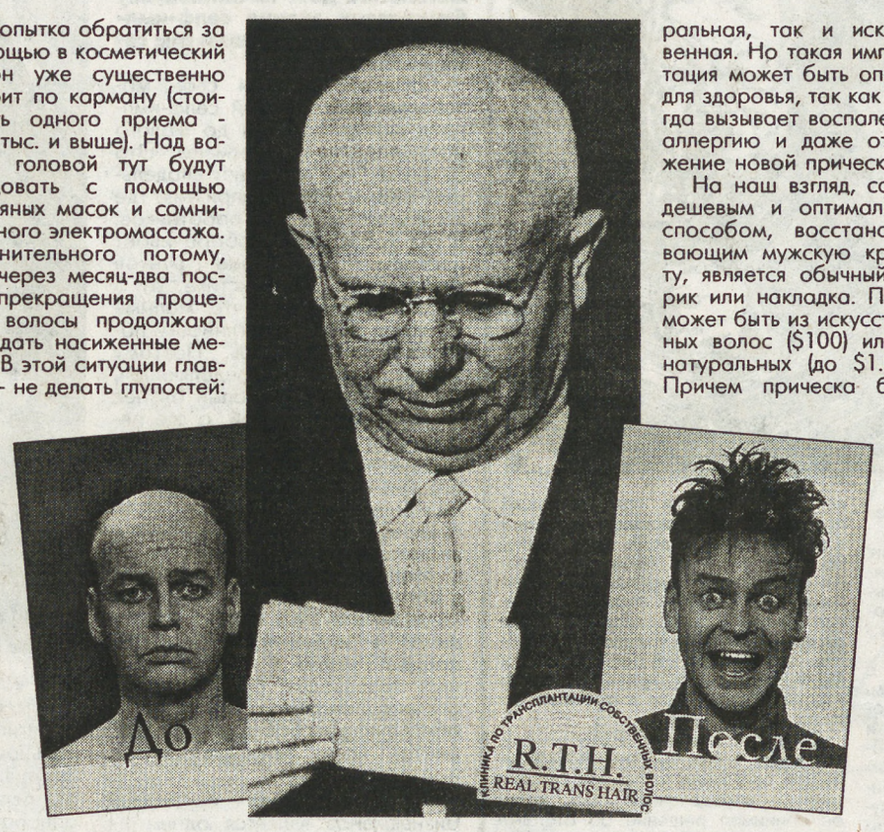


**Лысый - значит, умный, лохматый - богатый...**

### ОДИН ВОЛОС - ОДИН ДОЛЛАР

Вернуть волосы на место, и при этом получить пожизненную гарантию их дальнейшего роста, можно, но для этого нужно пройти длительную и довольно дорогую процедуру в специальной клинике. Здесь вам проведут трансплантацию собственных волос с подбором на компьютере новой прически. Это хирургическо-косметологическая операция, при которой здоровые, генетически не поврежденные корни волос с висков и затылка пересаживаются на облысевшие участки. Стоимость такой операции может составить $4.000-$5.000 и выше, в зависимости от количества потерянных кудрей. Другая операция стоит немногим дешевле ($1.000-$3.000), но она достаточно болезненна. В кожу головы вживляют пластины, удерживающие волосы. Причем новая растительность может быть как натуральная, так и искусственная. Но такая имплантация может быть опасна для здоровья, так как иногда вызывает воспаление, аллергию и даже отторжение новой прически.

На наш взгляд, самым дешевым и оптимальным способом, восстанавливающим мужскую красоту, является обычный парик или накладка. Парик может быть из искусственных волос ($100) или из натуральных (до $1.000). Причем прическа будет выполнена по вашему желанию и в соответствии с вашим имиджем. Это решение проблемы выгодно еще и тем, что зимой можно ходить без головного убора, так как практически исключается шанс застудить голову и уши.

### ЧТО В ИМИДЖЕ ТЕБЕ МОЕМ?

Нам удалось выяснить, как относятся к облысению некоторые известные люди. К примеру, депутат Госдумы Станислав Говорухин, по словам его секретаря-референта Светланы, совсем не считает свою лысину недостатком. Тем более что после выхода кинофильма «Асса» знаменитая говорухинская лысина в сочетании с благородными сединами на висках для многих стала символом успеха в делах и любви. Но, как выяснилось, такой неподражаемый кинообраз родился не на пустом месте. Вначале Станиславу Сергеевичу пришлось дать себе жесткую психологическую установку: «Так жить нельзя!» В результате все последние годы Говорухин тщательно следит за своей внешностью, частенько захаживает в парикмахерскую, где требует укоротить или подровнять остатки шевелюры. Замечено также, что характерный жест Говорухина - любовное поглаживание собственного лысого затылка. Это верный признак того, что в голове его рождается замысел очередного яркого произведения.

В приемной Геннадия Андреевича Зюганова, услышав вопрос об отношении главного коммуниста страны к своей лысине, поначалу даже пообещали организовать интервью. Однако, поразмыслив, помощник Зюганова Владимир Поздняков отрезал:

- Это провокация! В стране такая ситуация, а вы - про лысину!..

А вообще-то наш вопрос был несколько наивным. Геннадий Андреевич - давно «раскрученный» политик, и лысина - часть привычного электорату имиджа. Его смена вылилась бы в большие траты. А ведь его рейтинги и без того высоки.

Весьма консервативно настроен по отношению к лысине и заместитель председателя Духовного управления буддистов РФ Андрей Бальжиров. По его словам, остриженная налысо голова буддистского монаха символизирует особое посвящение в таинство мироздания. Буддисты вообще счастливые люди: проблем с облысением у них не возникает. Наоборот, остро встает вопрос роста волосяного покрова. Загадка природы: чем чаще бреешься, тем волосы быстрее отрастают.

Но вернемся к мужчинам, которые считают наличие лысины явлением досадным. Как тут быть? По мнению кандидата медицинских наук, специалиста столичного научно-практического объединения «Косметология» Зои Залем, лысые должны усвоить три главных правила **(см. ниже)**.

**Олег ИЛЬИН,**
**Иван ПЕТРЮКОВ.**

### СОВЕТЫ ОТ ЗОИ ЗАЛЕМ

**• Не обращаться за помощью в сомнительные фирмы. Помнить, что используемые в рекламных объявлениях фотоснимки, которые показывают результаты «лечения», - не более, чем «утка». К тому же рекламируемый фирмами-шарлатанами препарат роста волос «Селикаст» еще десять лет назад был забракован специалистами НПО «Косметология».**

**• Усвоить, что приостановить выпадание волос можно, а вот заново наладить их рост естественным путем не удавалось еще никому.**

**• Не отчаиваться. Для самоуспокоения полезно иметь перед собой фотографии великих лысых. А также знать, что некоторые из них думают о проблеме облысения (см.выше).**


# ОБНОВЛЕННАЯ - «ТРИБУНА» ЭТО...

«рт» ТРИБУНА

Ф. СП-1

АБОНЕМЕНТ на газету «рт-Трибуна»

(индекс издания)

На 1998 год по месяцам:

Количество комплектов

| 1 | 2 | 3 | 4 | 5 | 6 | 7 | 8 | 9 | 10 | 11 | 12 |
|---|---|---|---|---|---|---|---|---|---|---|---|
| | | | | | | | | | | | |

Куда (почтовый индекс) (адрес)

Кому (фамилия, инициалы)

ДОСТАВОЧНАЯ КАРТОЧКА

ПВ | место | литер | на газету

«рт-Трибуна»

стоимость | подписки | переадресовки | руб | руб | Количество комплектов

| 1 | 2 | 3 | 4 | 5 | 6 | 7 | 8 | 9 | 10 | 11 | 12 |
|---|---|---|---|---|---|---|---|---|---|---|---|
| | | | | | | | | | | | |

Куда (почтовый индекс) (адрес)

Кому (фамилия, инициалы)

**Наши индексы:**

**50109** - ежедневная 18 рублей на полгода

**32178** - по пятницам, 6 рублей (без доставки)

**32511** - для предприятий, 120 рублей (без доставки)

**...НАСТОЯЩАЯ МНОГОГОЛОСИЦА:**

всем, кому есть что сказать, найдется место на газетных полосах.

Особое внимание тем, кто живет в глубинке - для региональных политиков, людей дела, философов, ибо на местах граждане говорят, думают и пишут о России не меньше, чем в Москве.

**Говорите - и вас услышат!**

**...ГАЗЕТА ДЛЯ ГОСУДАРСТВЕННЫХ ЛЮДЕЙ:**

не будем делить друг друга на «левых-правых», на «красных-белых-розовых», а станем отличать болтунов от деятелей, служителей стране и делу - от временщиков.

**Спорьте - истину найдем вместе!**

**...ГАЗЕТА, КОТОРУЮ МОЖНО ЧИТАТЬ ВСЕЙ СЕМЬЕЙ:**

исторические исследования, специальные репортажи и умудренные собеседники - эти материалы, мы рассчитываем, будут интересны независимо от возраста.

**«Трибуну» не надо прятать от детей.**

**...ПОЛЕЗНАЯ ГАЗЕТА:**

ибо в ней есть телепрограмма, специальная информация для дачников, автолюбителей, книгочеев и многих-многих других - людей интересующихся.

**«Трибуна» поможет.**

**...ПРОФЕССИОНАЛЬНАЯ ГАЗЕТА:**

«Трибуна» - для читателей, ценящих профессиональные качества: оперативность, глубину, хороший язык, самостоятельность в суждениях. Вы встретитесь и со старыми знакомыми, и с новыми авторами - известными в России перьями: Павлом Вощановым, Дмитрием Шеваровым, Владимиром Губаревым.

**Встречаемся в каждом номере!**

**Молодые репортеры «Трибуны» готовы ехать на край света, чтобы рассказать вам о самом-самом...**

**Индексы обновленной «Трибуны» (в каталоге агентства «Роспечать» - «Рабочая трибуна») легко найти на стр. 95.**



ДЕЛОВОЙ ВТОРНИК

Издается Агентством деловой информации

Издание зарегистрировано Госкомитетом РФ по печати. Рег. № 016313.

Генеральный директор Ф.Сизый
Главный редактор В.Симонов
Редакционный совет: П.Вощанов, С.Заворотный, В.Качурин, К.Сорокин, А.Теплюк.

Адрес редакции: 125880, ГСП, Москва, А-137, ул.Правды, 24, 5-й этаж, к.539. «Деловой вторник». Для писем: 127254, Москва, а/я 38. Телефон/факс для справок: (095) 257-56-95, 257-59-17. E-mail: vtornik@adi.ru

*Распространяется в качестве приложения к газетам:*

«РТ-Трибуна», «Труд», «Рабочая газета» (Украина), «Коммунар» (Тула), «Городские вести» (Волгоград), «Красноярские профсоюзы», «На смену!» (Екатеринбург), «Правда Севера» (Архангельск), «Вольная Кубань» (Краснодар), «Северный край» (Ярославль).