Сегодня:

Большие гонки по уральскому льду

Прогулки по Бульвару капуцинов

Программа телепередач

НА СМЕНУ!

ОБЛАСТНАЯ МОЛОДЕЖНАЯ ГАЗЕТА

Четверг, 22 января

ОСНОВАНА 18 ИЮНЯ 1920 ГОДА 1998 год № 7 (15416)

Деньги

РОВЕСНИКАМ РЕВОЛЮЦИИ

Скоро уже месяц как в отделениях Сбербанка России началась выплата предварительных компенсаций вкладчикам, родившимся с 1917-го по 1920-й годы.

В нашей области на 19-е января общая сумма компенсаций, нашедших своих хозяев, – 43 миллиона «новыми». Из них наличными выдано 22 миллиона. Остальное вкладчики пожелали оставить на счетах, благо Сбербанк открыл специальный двухмесячный компенсационный счет с высокой ставкой в 21 процент годовых.

Почему компенсации назвали «предварительными»? Так сказано в указе президента. По словам заместителя директора управления вкладов и расчетов центрального областного филиала Сбербанка России Нелли Викторовны Шурыгиной, это от того, что компенсации подлежит сумма вклада, не превышающая тысячи рублей. В результате в выигрыше оказались те, кто завел в то время несколько сберкнижек. Сейчас в сберкассы приходят пенсионеры аж с 20-ю книжками.

Напомню, что компенсируются только вклады, имевшиеся у граждан на 20-е июня 1991-го года. Причем, если вклад не закрыт до сих пор или был закрыт в 96-97 годах, его сумма увеличивается в тысячу раз. Если был закрыт в 95-ом – в 900, в 94-ом – в 800, в 93-ем – в 700 и в 92-ом – в 600. Если же кто-то с перепугу от тогдашнего обвала цен забрал свои сбережения прямо в 91-ом, то прости-прощай компенсация. Ладно, если тогда успел что-то приобрести. Если же семь лет назад вы оставили на счету в сберкассе свои кровные, разом ставшие «деревянными», просто махнув на все рукой, то можно идти за причитающимися дивидендами. Причем не обязательно брести самому: можно оформить доверенность, и не только у нотариуса, а в жилконторе или в больнице, если вы в данный момент прочно там утвердились.

Всего по области на 20.06.91 года в сберкассах хранили свои вклады 184 тысячи человек, родившихся с 17-го по 20-й годы. Общая сумма компенсаций по этим вкладам должна составить 136 миллиардов рублей «старыми». Вот только какая их часть будет востребована? Последние годы сильно ударили по старикам.

По данным комитета по статистике Свердловской области на первое января 97-го года в области проживало лишь 49 тысяч ровесников революции. При этом надо учесть, что не каждый пенсионер имел в то время вклад в Сбербанке.

Хорошая бочка меда, как известно, без ложки дегтя не обходится. В данной ситуации этой ложкой стало ограничение прав наследников: они не могут получить компенсацию по вкладу за умершего родственника. Именно на этой почве и возникает большинство проблем в сберкассах – люди чувствуют себя обделенными. По словам Нелли Шурыгиной, работники областного Сбербанка обращались в правительство области и в областную Думу, чтобы те как-то решили эту проблему на местном уровне, но пока – никак. В остальном, по ее словам, особых проблем с выплатами не было. На сегодня поток жаждущих получить компенсацию уже спал. Попутно продолжается выплата компенсаций гражданам, родившимся в 16-ом году и раньше, начавшаяся десятого июня 96-го года. Таких на 1.01.97 в области проживало 32 тысячи. Если выплата компенсаций пойдет такими темпами и дальше, то уже лет через семь своей очереди дождутся те, кому сейчас 50. Сколько останется?

Михаил ЧЕРЕПАНОВ

Без церемоний

НА БАШНЕ РЕМОНТ, КИНА НЕ БУДЕТ

Как уже заметили телезрители города Екатеринбурга, всю неделю с 19 по 25 января в утренние часы по телевизору идет «молоко». Увы, любители утренних сериалов могут распрощаться с этим невинным удовольствием до 29 января, когда монтажные работы на телебашне закончатся.

В суть технической стороны этих работ меня не посвятили. Сказали только, что, несмотря на некоторые денежные потери, связанные с не-трансляцией передач ОРТ и РТР по понедельникам — до 15.00, по вторникам — до 17.00, по средам — до часу дня и до пяти вечера — по пятницам (потери СГТРК могут быть много большими, если не вести плановый ремонт оборудования на башне).

— А компенсировать зрителям пропущенные ими передачи телекомпания не собирается? — задал я наивный вопрос.

— Нет, конечно, — ответили мне в техническом отделе СГТРК. — Их ведь Москва транслирует, а не мы...

Областная глубинка окажется счастливей жителей Екатеринбурга: граждане Алапаевска или Краснотурьинска увидят и «Графиню де Монсоро» (об этом и других фильмах читайте на третьей странице), и «Роковое наследство», и «Ошибку резидента», и «Чтобы помнили», посвященную памяти Владимира Высоцкого.

Впрочем, екатеринбуржцам не привыкать к бытовому деспотизму транспортников и телевизионщиков. Троллейбус ли посреди чиста поля без тока остался, или на башне помехи — один разговор: «Вылезай, приехали, машина дальше не пойдет» и «Вырубай телеки, кина не будет». Ни «извините», ни «покажем в другие часы». Чай, не баре мы. Нечего церемониться.

Евгений СУСОРОВ

Отчаяние

Голодовку прекратили

НИЖНИЙ ТАГИЛ. 20 января тринадцать врачей центральной городской больницы Нижнего Тагила приостановили голодовку, начатую 19 января. Главный врач больницы Татьяна Бондаренко не пожалела сил и времени для того, чтобы убедить врачей отказаться от акции протеста.

Девять врачей реанимационного отделения и четверо урологов, требующие выплаты зарплаты за последние три месяца, оставили за собой право возобновить голодовку с 1 февраля, если деньги не будут выплачены. Городские власти пообещали медикам к этому сроку решить проблему.

ЕВРОПЕЙСКО-АЗИАТСКИЕ НОВОСТИ

Идем в кино!

ПАРАД СТУДИЙ В «КОСМОСЕ»

Ура: в феврале начинает работать самый любимый кинозал Екатеринбурга – «космосовский»! В «Космосе», в единственном, можно было сдать пальто в гардероб, посидеть (а не постоять) в буфете, не спеша (а не торопя время до начала сеанса) погулять в фойе под кронами роскошного зимнего сада. Год не показывали фильмы в киноконцертном театре «Космос»: слишком многое в зале не соответствовало требованиям пожарной безопасности. Решением главы Екатеринбурга Аркадия Чернецкого «Космосу» выделено 150 миллионов рублей на проектно-сметную документацию. Готовятся к реконструкции прежде всего тепловые, канализационные и электрические сети. Потом грядет ремонт кинозала. А пока в нем вновь начнут показывать кино.

Работа «Космоса» начнется с премьеры французской приключенческой комедии. «Ягуар» режиссера Франсиса Вебера. Дата премьеры – 2 февраля – приурочена к визиту в Екатеринбург посла Франции в России господина Юбера Колена де Вердьера. Он собирается присутствовать на первом показе.

Не секрет, что поток низкопробного американского кино и доступность видео, отвадили нашего зрителя от привычных многим поколениям походов в кино. Российская акция студии «Мосфильм» своим призывным названием «Пойдем в кино!» предлагает нам возродить традицию. В рамках акции «Мосфильм» прокатает по городам России три фильма. Начнет с новой кинокомедии Николая Досталя «Полицейские и воры» (в ролях: В. Невинный, Г. Хазанов, Е. Цыплакова, Е.Глушенко, В.Зельдин – от одних только звездных имен хочется откликнуться на мосфильмовский призыв), продолжится комедией Аллы Суриковой «Дети понедельника» с Игорем Скляром и Ириной Розановой (помните мироновский «Остров невезения»? О счастье двух таких неудачников этот фильм) и завершится фильмом Карена Шахназарова, который еще в работе, «День полнолуния».

«Мосфильм» учел наш интерес к лотереям и призам. Поэтому билеты на эти три фильма акции выбрасывать не стоит: они участвуют в розыгрыше тысяч призов. Если вы посмотрели хотя бы один из трех фильмов, и на вашем билете есть штамп акции «Пойдем в кино!» – смело отправляйте его по адресу: 119285, Москва, а/я 33.

А «Космос» организует в рамках мосфильмовской акции свой собственный конкурс для творческих зрителей. Вам стоит написать репортаж на тему «Как мы сходили в кино», передать или отправить его в адрес «Космоса» – и победителей тоже ждут нечаянные радости, как это было после конкурса рецензий на фильм «Ревизор», когда спонсор от избытка полученного удовольствия в последний момент решил вручить аж дополнительный приз.

Акция «Мосфильма» пройдет в течение года. А в ожидании ее последующих фильмов «Космос» не собирается простаивать. Уже на вторую половину февраля запланирована премьера десятого фильма Вадима Абдрашитова «Время танцора». Действие начинается в первые месяцы после новой современной российской войны, заканчивается через пять лет после нее. Фильм снят только на государственные деньги – в этом исключительность его финансирования и независимость содержания. Режиссер сулится быть у нас на премьере.

Планируется декада фильмов киностудии Горького: «Брат» с Сергеем Бодровым, «Змеиный источник», «Мытарь», «Странное время», «Упырь». Это так называемое малобюджетное кино, на каком специализируется сейчас студия, снятое молодыми кинематографистами.

В марте напомнит о себе киностудия «Ленфильм». Ее лента «Шизофрения» уже лежит в Свердловском областном киновидеообъединении.

Словом, в «Космосе» начинается парад планет – студий, которые по-прежнему работают, и, по мнению специалистов кинодела, выдают достойную продукцию. Во всяком случае, наши прокатчики из киновидеообъединения свидетельствуют: в московском кинотеатре «Kodak» даже на сеансе в 23.40 при цене билетов от 80 до 100 тысяч (старыми) зрители есть. Кстати, билеты в «Космос» на фильмы акции не будут дороже десяти рублей. Если только кто-нибудь из звезд не приедет.

Марина ГУЩИНА

ГУБЕРНИЯ

* **ВРАЧИ КУШВЫ ГОТОВЫ ОБЪЯВИТЬ ЗАБАСТОВКУ**

* ГУБЕРНАТОР Э. РОССЕЛЬ ПРОВЕЛ СОВЕЩАНИЕ, НА КОТОРОМ РАССМОТРЕНО ПОЛОЖЕНИЕ НА СЕРОВСКОМ МЕТАЛЛУРГИЧЕСКОМ ЗАВОДЕ

* **ОТРАСЛЕВЫЕ ПРОФСОЮЗЫ СВЕРДЛОВСКОЙ ОБЛАСТИ ПРИНЯЛИ РЕШЕНИЕ ПОДДЕРЖАТЬ ВСЕРОССИЙСКУЮ АКЦИЮ ПРОТЕСТА**

* ОБЛАСТНАЯ ДУМА ПРИНЯЛА ЗАКОН О ТЕРРИТОРИЯХ И ГРАНИЦАХ МУНИЦИПАЛЬНЫХ ОБРАЗОВАНИЙ

* **ДЕПУТАТ ЕКАТЕРИНБУРГСКОЙ ГОРОДСКОЙ ДУМЫ А. ВЕЙС, НА КОТОРОГО БЫЛО СОВЕРШЕНО ПОКУШЕНИЕ, НЕ СОГЛАСЕН С ВЫВОДАМИ СЛЕДСТВИЯ**

* ЗАДЕРЖАН ВИЦЕ-ПРЕЗИДЕНТ МИНИ-ФУТБОЛЬНОГО КЛУБА «ВИЗ» А. БЕЛЯЕВ

* **НОВОЛЯЛИНЦЫ ЗАМЕРЗАЮТ В СВОИХ КВАРТИРАХ**

ПРОИСШЕСТВИЯ

Вчера ночью в Екатеринбурге двое молодых людей пытались угнать «Волгу», стоявшую у дома по улице Народного фронта. «Волга» принадлежала милиционеру, который в это время принимал гостей — своих коллег. Бдительность не изменила милиционерам даже во время отдыха — они услышали шум мотора и выбежали защищать свою собственность. Одного угонщика схватили сразу, второй ударил хозяина машины ножом в грудь и бросился бежать, но его тоже поймали. На неудачливых грабителей заведено уголовное дело, а раненый милиционер лежит в больнице, его состояние улучшается.

В Красногорском районе Каменска-Уральского неизвестный террорист хотел убить заместителя директора литейного завода и подложил взрывное устройство на карниз окна его квартиры. Устройство сработало, разнеся раму и стекло и этим ограничившись, — люди не пострадали.

Пресс-служба ГУВД Свердловской области

За двадцать январских дней в Свердловской области произошло четыре с половиной сотни пожаров. В огне погибло тридцать девять человек.

Вчера в Асбесте сгорел в своей постели 69-летний пенсионер. Причиной гибели стал непотушенный окурок.

Во вторник в Невьянске пожары унесли две жизни. Отравился продуктами горения 74-летний старик, в доме которого из-за нарушения правил пожарной безопасности при эксплуатации печи загорелся пол. А 40-летний безработный погиб, когда его квартира сгорела из-за оставленного без присмотра самодельного обогревателя.

Отделение пропаганды УГПС Свердлвской области

ПОГОДА

23—24 января по области ожидается переменная облачность.

23-го в отдельных районах, 24-го — повсеместно небольшой снег, слабая метель.

Ветер западный 4-9 м/сек, 24-го — порывы до 12 м/сек.

Температура воздуха ночью -16 — -21°, в горных районах и пониженных местах до -25 —-30°, днем -9 — -14°.

Правопорядок

ГРУСТНЫЕ ЭПИЗОДЫ «РОЖДЕСТВЕНСКИХ КАНИКУЛ»

«Швед колет, рубит, режет...» Почему-то в последнее время, что ни праздники, так невольно вспоминаешь эти, привычные со школьной скамьи, строки. И поводом тому одно неизменное обстоятельство — в роли «шведа» все чаще выступают наши с вами сограждане, постепенно звереющие от окружающей действительности и телевизионных миражей.

«Я теперь всеми силами избегаю выходить без особой нужды на улицу. И совсем не из страха, что кто-нибудь даст по шее, а из страха видеть теперешние уличные лица», — с горечью признавался другой литературный классик, Иван Бунин, в 1918 году. А ведь как будто сегодня написано...

Однако оставим высокую поэзию и литературу и опустимся на грешную землю. О том, как провели «рождественские каникулы» далеко не отдельные жители Среднего Урала, попавшие в «герои» милицейских сводок, говорит хотя бы тот факт, что 409 из них, напившись до скотского состояния, стали клиентами медвытрезвителей уже в первые двое суток. В будни это было бы немного, но не в такие же дни... Да всякий забулдыга знает, что под Новый год «случайно», «ни за что» туда не попадешь, и для того, чтобы тебя подобрал проезжающий мимо милицейский «коробок», нужно приложить немалые усилия!

А вот что творилось в скрытых от глаза милиционеров ППС жилых и хозяйственных помещениях. Шел пир горой в гараже одного АО на улице Красногорской в Каменске-Уральском. «Гуляли» пятеро сторожей, охранявших автостоянки этой и соседней фирмы. Бессмысленная пьяная ссора плавно перешла в драку и поножовщину — двое на трое. Последние, пользуясь численным и физическим преимуществом, поскольку были немного постарше, одержали верх и зарезали обоих собутыльников. Затем загрузили оба трупа с распоротыми животами и разрезанными шеями в принадлежавшие одному из «победителей» новенькие «Жигули» девятой модели и вывезли их за город. Один вышвырнули в лесном массиве на автодороге в поселок Чкалово, а другой — недалеко от деревни Волково. Но «рыцари финки» ситуацию контролировали плохо и не обратили внимание на то, что к «местам захоронения», куда они волочили тела потерпевших, по снегу тянутся кровавые следы. Что тут же заметили охранники местного металлургического завода, объезжавшие территорию вокруг предприятия. Сыщики быстро установили личности погибших и задержали двоих подозреваемых, а третий сам явился в милицию с повинной... В гараже нашли орудие убийства и изъяли одежду подозреваемых со следами крови.

Собирался уехать в Германию к родственникам 38-летний житель Екатеринбурга. Но во время ночного прощального банкета поссорился с сожительницей — та позавидовала столь существенному изменению его биографии и обиделась на то, что ее не берут с собой. А когда тот попросил недостающие на дорогу 500 тысяч рублей, она в оскорбительной форме отказала. Озлобленный собутыльник пустил в ход кухонный нож.

Незадолго до Рождества пришел в гости к своей бывшей жене 35-летний житель города Первоуральска. Несмотря на то, что супруги официально были давно в разводе, они периодически то ссорились, то мирились. На сей раз бывший «хозяин» явился с мирными намерениями, но в ходе застолья припомнились старые обиды, началась перебранка, и разъяренный мужчина покинул застолье. Но вскоре вернулся с незарегистрированным охотничьим ружьем. Ворвавшись в квартиру, он одним выстрелом ранил в грудь «оскорбившую» его женщину, а другой сделал себе в голову. Мозги самоубийцы разлетелись по всей кухне. Потерпевшая госпитализирована в тяжелом состоянии и пока что не приходила в сознание.

Поздним вечером 31 декабря в г. Невьянске загорелась избушка рядом с городской свалкой. Огнеборцы быстро потушили пожар, но под развалинами был обнаружен «сюрприз» — труп мужчины средних лет. Пятого января судебные медики установили, что смерть наступила не только из-за отравления угарным газом, но и вследствие черепно-мозговой травмы и колото-резаных ранений. Погибшим оказался некий 40-летний П., нигде не работавший, проживавший в лачуге у свалки бомж, промышлявший сбытом выискиваемых, где придется, цветных металлов. На следующий день сыщиками был задержан подозреваемый в совершении убийства 38-летний обитатель той же свалки. На основании свидетельских показаний была уточнена картина произошедшего — как выяснилось, бомжи раздобыли пять бутылок водки, распили полторы и начали делить оставшееся спиртное. В ходе драки «борцы» опрокинули самодельный светильник, и лачугу охватило пламя. А убийца, по его собственному утверждению, нанес потерпевшему несколько ударов обломком вилки и, не успев даже обуться, в одних носках выбежал из охваченного огнем строения. Раненому это сделать не удалось.

Красной нитью проходит через страницы милицейских протоколов — «неработающий», «рабочий»... В условиях, когда граница между этими социальными категориями все больше размывается, людей озлобляет не только дефицит средств к существованию, но и то, что они, люди, не востребованы обществом. А детонатором копящегося раздражения становится водка — в основном, «паленая». Кто-то ее пьет, а кто-то разливает. Сотрудниками серовского межрайонного отдела УОП ликвидирован очередной подпольный цех по производству фальсифицированной водки, базировавшийся в частной квартире в доме на улице с одноименным городскому названием — Серова. Началось с того, что оперативники заметили несколько подозрительных южан, загружавших в машину какие-то ящики, в которых оказался «самопал». Следы привели в вышеупомянутую квартиру, которую один предприимчивый житель Серова сдал «гостям с Юга». Последние, едва обосновавшись в ней, приступили к «бизнесу». Милиционерам удалось изъять сравнительно немного «конечной продукции» — 30 литров спирта и 15 бутылок самодельной водки. Остальное, видимо, успели развезти по ларькам. Но зато нашли около трех тысяч акцизных марок, значительное количество другой бутлегерской фурнитуры и поддельные накладные с названиями несуществующих, якобы екатеринбургских фирм. А на полке книжного шкафа обнаружили двухсотграммовую тротиловую шашку, по поводу происхождения которой водочные «негоцианты» ничего вразумительного сообщить не смогли.

Алексей БОЛКОВСКИЙ, пресс-служба ГУВД Свердловской области

Баста!

А воз и ныне там

Около восьмисот педагогов, медиков, работников культуры тридцати семи территорий области, а также десятки студентов и сотрудников вузов Екатеринбурга приняли участие в акции протеста «Работник!» У тебя есть голос — заставь его услышать!» Бюджетники вновь из-за задержки зарплаты и прочих экономических неурядиц были вынуждены прибегнуть к одной из форм протеста — пикетированию здания областного правительства.

Голоса-то были. Только их, видимо, руководящие лица губернии так и не услышали. Поскольку «правительство области не приняло никаких конкретных решений по результатам акции, состоявшейся 20 января 1998 года».

Этот вывод зафиксирован во вчерашнем решении президиума Свердловского обкома профсоюзов, работников народного образования и науки Российской Федерации. Кроме того, в документе отмечено: «В том случае, если долги по заработной плате работников образования не будут погашены полностью в течение четырнадцати дней, президиум обкома профсоюза и координационный совет забастовочных комитетов оставляет за собой право призвать членов профсоюза работников образования и науки области (около 170 тысяч человек) голосовать соответствующим образом на выборах в Законодательное собрание Свердловской области и на выборах губернатора».

И последнее. Резонанс прошедшей акции все же имеет место быть. На местах. В двух относительно благополучных с выдачей зарплаты, районах тамошние администрации потребовали от профсоюзных организаций предоставить списки участвовавших в акции педагогов. Ведь долги учителям погасили, чего им еще надо? Похоже, о таком понятии, как солидарность, тем руководителям районов неведомо, а посему — на ковер строптивых!

Анатолий МЕЛЬНИКОВ

ЧП

КАМЕНСК-УРАЛЬСКИЙ. Поздно вечером 20 января прогремел взрыв на улице Стахановской, 12, сообщила пресс-служба ГУВД области. Неустановленное взрывное устройство было подложено на металлический карниз одной из квартир на первом этаже, где проживает заместитель генерального директора по капитальному строительству Каменск-Уральского литейного завода. На месте происшествия работала следственно-оперативная группа ГУВД Свердловской области, районного отдела внутренних дел, сотрудники управления по организованной преступности при ГУВД Свердловской области. Изъяты осколки стекла, рамы, карниза. Мотивы преступления пока неизвестны.

Ралли

Шарташ на Виражи

В воскресенье вечером завершился первый этап чемпионата России по ралли получивший название «Каменный пояс». Проходил он в эти выходные на трассах Екатеринбурга и Первоуральска.

Торжественный старт был дан в десять утра в субботу в Екатеринбурге от Театра эстрады. Жители близлежащих домов и ранние пешеходы могли видеть роскошный строй из 25-ти разноцветных машин. Каждые две минуты на специально выстроенном помосте взревывал двигатель, и очередной экипаж открывал для себя первый виток «Каменного пояса». За торжественным стартом шли скоростные участки по льду озера Шарташ и городского пруда в Первоуральске, на трассе Екатеринбург—Первоуральск недалеко от знака «Европа—Азия», на горе Поломной и на трассе биатлона под Екатеринбургом. Большую часть участков машинам пришлось преодолевать по два раза: в первый и во второй день.

В итоге, полный километраж гонок составил 333 километра, из них на скоростные участки пришлось почти 180.

Ралли — состязание на выносливость, а трассу «Каменного пояса» не зря назвали одной из самых сложных: в первый же день с нее сошли 11 экипажей. Так, полностью вышла из строя московская команда НИИ шинной промышленности, единственный экипаж из Ярославля команды «Мотор»—«Автодизель», экипаж из города Гуково от команды АО «Донской табак» и наш экипаж из Первоуральска, единственный выступавший на «Москвиче». Не повезло также двум екатеринбургским командам: ДЮСТАМШ и ОСТК ОСТО.

По-прежнему проблемой на соревнованиях остаются болельщики: нередкими были случаи, когда в поисках лучшего места зрители перебегали трассу чуть не под колесами соревнующихся машин. В результате, не обошлось без жертв: в субботу, во время проведения очередного этапа на горе Поломной, прямо перед «Субару-Импреза» екатеринбургской команды ОСТК ОСТО мужчина в подвыпившем состоянии побежал через дорогу, увлекая за собой мальчика. Сам «перебежчик» отделался испугом, а вот ребенка машина задела. Ребенок, к счастью, остался жив, его даже не госпитализировали, а вот мужчину болельщики чуть не побили: «Не видишь, куда прешь? Еще с ребенком!..» У машины же Сергея Мошкова и Александра Шора началась полоса невезения: в конце-концов из-за поломки привода они сошли с трассы. Другой экипаж ОСТК ОСТО, выступавший на ВАЗ-21083, где пилотом был Андрей Горлов, а штурманом Ирина Курячая, дисквалифицировали за «срезку» скоростного участка. Может быть это была и случайная ошибка, но правила есть правила.

Общее внимание, журналистов было приковано к сильнейшему екатеринбургскому экипажу братьев Новиковых. В первый день пилот Вадим Новиков жаловался на неустойчивость машины: его дважды заносило на льду в Первоуральске. В первый раз он вылетел почти в гущу зрителей. Выскочил из машины проверить: не задавил ли кого. Но опомнившийся народ уже с энтузиазмом выталкивал его «Мицубиси-Лансер» обратно на дорогу. В итоге, он потерял лишь 30 секунд. Второй раз он вылетел более серьезно: на три с половиной минуты.

Своеобразной сенсацией ралли стал ижевский гонщик, настоящий боец, Сергей Балдыков, выступавший за московскую команду «Александров ралли — Газпром». В первый день соревнований он во время прохождения скоростного участка на озере Шарташ вылетел за пределы трассы и зарылся глубоко в сугроб. Пока он вместе со своим штурманом Антоном Зиновьевым выцарапывали свой «Субару-Легаси» из-под снега, прошло 12 (!) минут. Нормальные гонщики в таких случаях просто сходят с дистанции, но здесь нам посчастливилось столкнуться с настоящим характером и уверенностью в себе. На вопрос, каким он видит себя на финише, Сергей Балдыков ответил: «В первую «тройку» не попаду, но в «шестерку», точно». К концу первого дня он был седьмым, проигрывая победителю 16 минут 30 секунд. К концу последнего он был четвертым, отрыв, правда, составил 19 минут 16 секунд. Кто же был перед ним?

Третье место занял экипаж команды «АвтоВАЗ» из Тольятти Александра Артеменко и Анатолия Денисова (на ВАЗ-21107), отставший от лидера на 12 минут 54 секунды. Второе место первого этапа принадлежит нашим братьям Новиковым, отбившим его в течение дня у Артеменко. Они отстали от лидера на 11 минут 38 секунд. Ну и, наконец, сам лидер гонок, его «Субару-Импреза» вы видите на фото преодолевающей очередной изгиб трассы на озере Шарташ. Это экипаж команды «Лукойл рейсинг» из Москвы, состоящий из мастеров спорта международного класса: водителя Сергея Успенского и штурмана Алексея Щукина. Они преодолели всю трассу за два часа 15 минут 40 секунд. Уже в начале второго дня он шел с отрывом в семь минут. В прошлом году этот экипаж стал чемпионом России. Сам пилот, Сергей Успенский, двукратный чемпион России по трековым гонкам. Машина, на которой выступал он в этот раз, единственная в России класса WRC, она подготовлена по высшему классу для международных гонок. Таким образом, «Каменный пояс» стал этапом, открывающим появление машин нового класса в отечественном ралли.

Однако еще не розданы все награды нашим областным гонщикам: занявшие лишь восьмое место в абсолютном зачете Борис Иваночкин (на фото) и Николай Машенкин из Верхней Салды, тем не менее, в своем классе автомобилей, классе «Турист», заслужили второе место. Выступали салдинские гонщики на ВАЗ-21083 за команду АО ВСМПО.

Михаил ЧЕРЕПАНОВ
Фото Анатолия ЛАПТЕВА

Законы

ЕКАТЕРИНБУРГ. Закон об органах опеки и попечительства Свердловской области представил на заседании областной Думы заместитель председателя правительства Свердловской области депутат Семен Спектор, сообщила пресс-служба Законодательного собрания. В 25 статьях законопроекта продуманы многие аспекты защиты прав детей, в том числе пути разрешения конфликтов между родственниками, желающими получить опеку. В случаях злоупотребления родительскими правами или их невыполнения дети могут рассчитывать на органы опеки. Теперь в решении своей судьбы будет принимать участие и сам ребенок, начиная с десятилетнего возраста. Органы опеки должны принять во внимание его желание — где он хочет жить, какую фамилию носить. Законом также определены права инвалидов, в том числе имущественные.

ЕКАТЕРИНБУРГ. Горячая дискуссия по поводу внесения поправок в областной закон «Об управлении государственной собственностью Свердловской области» развернулась на заседании областной Думы 20 января, сообщила пресс-служба Законодательного собрания. Поправки были приняты после трех предварительных обсуждений. Депутаты отклонили предложение Тамары Токаревой передавать в аренду объекты недвижимости, закрепленные за областными госпредприятиями, только с письменного согласия отраслевого органа управления предприятия. Т. Токарева также подняла вопрос о принадлежности земельных участков, на которых расположены объекты собственности. До сегодняшнего дня арендатор не имел юридических документов о принадлежности ему земельного участка, на котором расположено арендуемое здание, хотя и уплачивал земельный налог. Самым спорным стал вопрос о распределении полномочий между правительством, областным фондом имущества, Свердловским областным комитетом по управлению государственным имуществом и Законодательным собранием при передаче в аренду и продаже имущества. Внесенные в закон изменения позволят обеспечить жесткий учет объектов областной собственности. Депутаты решили, что управление акциями, находящимися в областной собственности, будет осуществлять уполномоченный орган по управлению государственным казенным имуществом и фонд имущества области. Поправки направлены в Палату представителей.

ЕВРОПЕЙСКО-АЗИАТСКИЕ НОВОСТИ

ПОДПИСНОЙ ИНДЕКС 53800

Старый друг — лучше новых двух
НА СМЕНУ!

Реклама в областной молодежной газете «На смену!» — забота о настоящем и будущем

Телефон отдела рекламы: 56-91-16

В теле

ПРИШЕСТВИЕ ГРАФИНИ

В соответствии с законом Мерфи, если неприятность может случиться — она случится обязательно. Если показывают костюмный историко-романтический фильм —то обязательно около полудня, когда надо идти в школу. Если снимают «Королеву Марго» — то королева похожа на кудлатую курочку, а Ла Моль — первая «мордашка» бывшего Союза гардемарин Харатьян. Если показывают «Графиню де Монсоро», состав артистов вас устраивает, а сами вы выросли и можете в школу больше не ходить — то именно в вашем городе, именно в это время и именно на этом канале объявлены профилактические работы.

Так что данная публикация имеет вид утешительного приза.

Итак, в наших телевизорах премьера 26-серийного фильма «Графиня де Монсоро» режиссера Владимира Попкова, имеющего репутацию мастера «фехтовального» жанра и поставившего в свое время «Сердца трех» и «Сердца трех-2». Как и свою предшественницу «Королеву Марго», «Графиню» продюсирует Сергей Жигунов, отличающийся известным упрямством. Первоначальный вариант «Королевы» насчитывал 18 серий, в рамках которых персонажи Дюма существовали в пространстве свободного трепа, изрядно приближая события Варфоломеевской ночи к языковой свободе сегодняшнего дня. Для увеличения динамики и общей связности сериалу сделали «обрезание», и он потерял ровно 8 серий. Это пошло ему на пользу. Однако осечка с первым сериалом не остановила Сергея Жигунова, и было принято решение делать из «Графини» 26-серийный фильм. Обе картины создавались в полемике с «Тремя мушкетерами» Юнгвальда-Хилькевича. Сериалы задумывались не как мюзиклы, а как полные коварства и интриг исторические драмы о любви и власти. Похоже, однако, что принцип вдохновенного вранья на фоне исторических декораций, исповедуемый Дюма-отцом, автоматически перешел и на видеопленку: соблюдая каркас текстовых событий, герои резвятся там, где автор не задумывал, и если в «Королеве» это видно лишь порой, то в «Графине» окружение Генриха III являет собой подлинный гей-клуб. Ну ничего, такова дань современности.

В отличие от «Королевы» с двумя «гардемаринами» в центре, в «Графине де Монсоро» ставка делалась на созвездие новых актеров. Прежде всего, на Александра Домогарова, сыгравшего графа де Бюсси, и выпускницу Школы-студии МХАТ, уроженку Молдавии Габриеллу Мариани, воплотившую графиню де Монсоро.

Оба сериала запускались в производство практически параллельно, съемки велись в одних и тех же павильонах и декорациях. Достоверность костюмов, интерьеров и предметов быта тщательно проработана консультантами. Большая часть натурных съемок проходила в часовнях и замках Чехии XV—XVI вв.

Создатели сериалов по романам А. Дюма довольны своей работой и считают, что победили. Хотите их проверить? Включите телевизор.

Лариса БОЧАРОВА

Будьте Кинутиньки

Кошм-арт

ДРАКУЛА МЕРТВЫЙ, НО ЖИВОЙ

Сто лет назад, в 1897 году, вышел роман Брэма Стокера «Граф Дракула». С тех пор с участием таинственного трансильванца сделано 135 игровых фильмов, пять сериалов, а сам Дракула стал настоящей кинозвездой XX столетия.

«Носферату — симфония ужасов» — так называлась первая и едва ли не самая знаменитая экранизация романа Стокера, сделанная немецким режиссером Фридрихом Вильгельмом Мурнау (на русский язык название фильма иногда переводили как «Неупокоенный»). Переименование оригинала («Дракула») многие объяснили нежеланием режиссера связываться с наследниками авторских прав Стокера. Однако измененное название подчеркивает и главный мотив фильма — «ледяной ветер с того света». «Дракулу» (в фильме его зовут граф Орлок) сыграл Макс Шерк, загримированный под человекообразную летучую мышь — маленький голый череп с огромными ушами, черные тени под глазами и отвратительные пальцы-когти. Эстетика зла в фильме решена в духе поисков немецкого кино 20-х годов: кровавого тирана сопровождают стаи крыс и эпидемия чумы.

***

***«Носферату — призрак ночи»* — римейк 1979 года фильма Мурнау, сделанный Вернером Херцогом. Херцог задается целью повторить художественный опыт предшественников и проследить судьбу мирового зла. Дракулу (Орлока) у него сыграл Клаус Кински, который и без грима сильно напоминает вампира. Херцог экранизирует не столько сюжет, сколько стиль. В полемике к оригиналу зло вместе с Дракулой не умирает, поскольку герой в финале оказывается укушенным.**

***

В период Великой депрессии Голливуд наладил поточное производство страшилок. И Дракула возник на экране одним из первых. В фильме 1931 года *«Дракула»* (реж. Тод Браунинг) кровавого графа сыграл Бела Лугоши, венгр по рождению, и вампир превратился в лощеного европейского аристократа, носящего фрак и пелерину на шелковой подкладке. Впервые произошел отказ от привычного херрор-арсенала, героя Лугоши отличает завораживающее изящество, а главная странность состоит в необычном гортанном выговоре. «I-am-Dr-racula» — фраза, с которой Лугоши появляется на экране, — навсегда становится культовой.

***

***Семья Дракулы.* С 1936 г. знаменитый киногерой начинает обрастать потомством, родными и близкими. Постановщик вестернов Ламберт Хилльер сделал «Дочь Дракулы» с Глорией Холден. Чадо пошло по стопам отца и охотилось главным образом за женщинами. В 1943 г. на экраны вышел «Сын Дракулы» Роберта Сьодмака. Сына звали граф Алукард (Дракула наоборот). Супруга графа «Графиня Дракула» (1972 г., реж. Питер Сэсди) втирается в доверие к юным жертвам, выдавая себя за собственную дочь, а «Вдова Дракулы» (1987 г., реж. Кристофер Коппола), сыгранная Сильвией Кристель, выбирает себе пристанищем не гроб или могилу, а лос-анжелесский музей восковых фигур.**

Кроме них, к семье присоединились «Невесты Дракулы» (1960 г., реж. Теренс Фишер), «Собака Дракулы» (1978, реж. Альберт Бэнд) и французский «Дракула и сын» (1979, реж. Эдуард Молинаро).

***

Дракула в стиле рок. Продюсером этой рок-н-ролльной версии «Сына Дракулы» (1972 г., реж. Фредди Френсис) стал Ринго Стар, сыгравший также одну из ролей.

***

***Дракула в стиле поп.* Немного назойливая пародия на знаменитого персонажа, снятая Мелом Бруксом, называлась «Дракула мертвый и довольный». Она породила целое направление. Самой изящной пародией на фильмы о Дракуле стала лента «Дракула Энди Уорхола» (1974), снятая в стиле поп-арт. Главную роль Уорхола сыграл Удо Кир. В его исполнении вампир является интеллектуалом-аристократом с тысячелетним опытом одиночества. Ему требуется не так уж много — раз в сто лет выпить девственной крови. Последний опыт оказывается роковым: мускулистый пролетарий, цитируя Мао и Троцкого, расчленяет классового врага, буквально иллюстрируя тезис о гидре мирового империализма.**

***

«Дракула Брэма Стокера». Этот пышный и эффектный фильм 1992 года, снятый Френсисом Копполой, возвращает фильмографию Дракулы к имени не режиссера, а романиста. Это напоминание, что через 100 лет имеет смысл не только смотреть многочисленные фильмы о Дракуле, но и перечитать книгу о нем.

P.S. А в это время выяснилось, что роман Стокера во многом отступает от исторической правды. Не так давно в Румынии началась масштабная кампания по реабилитации средневекового воеводы Влада Дракулы. Утверждается, что он был народным героем и защитником прав нищего крестьянства.

My — movie

А В РОССИИ — СОБАЧЬЯ ЖИЗНЬ

Режиссер Юрий Грымов, неофициально удостоенный титула «Золотой клипмейкер», снимает свой первый полнометражный фильм по русской классике. Этот стопроцентно российский проект называется «Му-му», и ему придан почти эпический размах.

Во-первых, Грымов — наверное, единственный русский режиссер, который знает, как и где найти деньги на кинопроизводство. Поэтому «Му-му» — первый в нашем кино опыт профессионально организованной рекламной кампании. Раньше способ создания ажиотажа вокруг проекта был только один: не пускать журналистов на съемки и хранить секретность. Здесь же все на виду — продвижение фильма началось еще до начала съемок. Второй канал TV выделил субботний прайм-тайм для еженедельной рекламной передачи «Му-муки творчества», где будущие создатели фильма со смаком обсуждали истоки русской сексуальности. И теперь Юрий Грымов просто обязан снять нечто яркое, зрелищное, даже шокирующее, но только не серое и скучное. У него нет другого выбора.

Во-вторых, продолжительность фильма несоразмерна маленькой тургеневской повести. «Наша версия тургеневской «Му-му» будет совсем другой, — рассказывает Грымов. — История Татьяны («барышня-крестьянка» Елена Корикова), которую насильно выдали замуж, и утопленной собачки займет всего минут двадцать (Грымов твердо обещал сделать три финала — один трагический, другой счастливый, третий — пока секрет). А сам фильм — на 2 часа 40 минут. Основное содержание — воспоминания барыни (Людмила Максакова), которая рассказывает глухонемому Герасиму (Александр Балуев) про свою бурную жизнь».

Таким образом те, кто сейчас злорадно потирает руки в предвкушении разгромных рецензий на будущий фильм из-за «испорченного литературного материала», могут, в принципе, не беспокоиться. Это, собственно, вообще не Тургенев. Это Грымов.

Лариса БОЧАРОВА

Аллея грандов

Последнее путешествие Феллини

Семьдесят восемь лет назад родился великий сказочник и сумасброд, обожатель красавиц, собиратель диковин, сентиментальный и насмешливый Федерико Феллини. Четыре года назад его не стало. И для кинематографа кончился его двадцатый век.

Фильм, сделавший Феллини знаменитым, назывался «Дорога». Слово оказалось пророческим — все последующие истории маэстро были о странствии.

Он хотел снять фильм о странствии за грань смерти. Фильм назывался бы «Путешествие Г. Масторны». Феллини говорил о нем в своем последнем интервью.

— «Масторна» — это моя фантазия, которую я написал в 1965 году. Каждый раз, когда я заканчивал очередной фильм, на меня наступал этот проект и словно говорил:«На этот раз моя очередь. Сейчас ты должен осуществить меня». Однако я всегда его откладывал.

— Не означает ли это отказ изобразить смерть?

— Проблема заключается не в этом. Действительно, сюжет «Масторны» — это жизнь после смерти. Герой потерял что-то незначительное, но очень для него важное. Он углубляется в лабиринты своей памяти, которые имеют множество выходов, но только один вход. И этот вход я пока не нашел.

— Мысль о смерти посещает меня все чаще. К счастью, я наделен особым психологическим механизмом, который превращает страхи, опасения, долги и обязательства в материю для повествования. Это замечательный цинизм творца.

— Мысль о смерти — творческий стимулятор?

— Смерть нельзя себе реально представить. Можно собрать множество свидетельств, но никогда нельзя постичь ее. Толчок моему воображению — красивая женщина, увиденная из окна автомобиля, который везет меня на съемочную площадку...

По материалам журнала «Пари-матч»

Мария КОНОВАЛОВА

Этой подборкой мы открываем новую рубрику, посвященную истории мирового кинематографа, —«Механик, крути киноленту!» Легенды Голливуда, крупнейших кинофирм Европы, России, Азии найдут о себе пару добрых слов на страницах «НС!». Читайте и дивитесь, хотя, как утверждает пословица, иное явление лучше один раз увидеть, чем сто раз о нем прочитать.

СЛАДКАЯ ПАРОЧКА ГОЛЛИВУДА

В нашей стране любят комические дуэты. Тарапунька и Штепсель, Миронова и Менакер, Ширвиндт и Державин, Олейников и Стоянов, Нагиев и Рост — в разные годы выступления этих веселых тандемов на эстраде и телевидении проходили с непременным успехом и сопровождались гомерическим хохотом. Сам собой напрашивается вывод, что юмор, вызываемый контрастом характеров внешнего облика двух исполнителей, — беспроигрышный конек для создания кинокомедий. Но много ли мы знаем фильмов с участием этих дуэтов? В мировом кинематографе дела обстоят немногим лучше: дилогия «48 часов» с Мэрфи и Нолтом, встреча Шварценеггера с Де Вито в «Близнецах» и не слишком удачное продолжение этой встречи в «Джуниоре», сотрудничество Гибсона и Гловера в трилогии о «Смертельном оружии». Но даже самый, пожалуй, успешный дуэт Жерара Депардье и Пьера Ришара не продержался больше трех лент. Тем не менее, полвека тому назад в Америке существовали два комика, которые не только терпели друг друга долгие годы, но и плодотворно трудились, выпуская по нескольку безумно смешных фильмов каждый год. В США кассеты с их комедиями популярны и по сей день, а ведь последний снят в 1957-м! Их звали Эбботт и Костелло, и тем обиднее, что у нас они практически неизвестны.

ЛУ КОСТЕЛЛО

(6 марта 1906 — 3 марта 1959)

При взгляде на добродушного толстячка Костелло вряд ли можно было предположить, что в юношеском возрасте этот простоватый увалень активно занимался спортом и даже немало в этом преуспел. Учителя Карновильской военной школы (штат Нью-Джерси) видели в победителе атлетических соревнований будущего профессионального спортсмена (любимыми видами спорта Лу были баскетбол и бейсбол), но сам Костелло предпочел шоу-бизнес и, окончив школу, уезжает в Голливуд, повторяя путь тысяч молодых людей.

Поначалу ему пришлось подрабатывать разноской газет и продажей содовой — традиционные вехи на пути к славе. Пригодилась и спортивная подготовка —выступления на ринге неплохо оплачивались. Уверенность в собственных силах и обаяние помогли парню не затеряться среди толп жаждущих славы «непризнанных талантов», и спустя некоторое время Костелло все-таки попадает в шоу-бизнес, пока, правда, только как «пятый рыцарь слева» в театральных постановках. Но стоило начать — и вот уже юноша достигает успеха, как эстрадный артист в комических сценках, которые сам же и пишет.

С Бадом Эбботтом актер знакомится в 1931 году и тут же предлагает выступать вместе. Идея эта была настолько удачной, что последующие двадцать пять лет они не расстаются, а их совместное творчество становится самым плодотворным за всю историю актерских пар: более тридцати полнометражных кинолент, плюс многочисленные выступления на эстраде, телевизионные шоу и несчетное количество радиопостановок.

Но судьба — жестокий кредитор. Балуя своих любимчиков успехом и славой, она заставляет расплачиваться несоразмерной ценой. В 1943 году маленький сынишка Костелло тонет в бассейне, расположенном во дворе их шикарного дома на Голливудских холмах. Тем не менее, вечером того же дня дуэт выходит в эфир со своими комическими скетчами — пример высочайшего профессионализма. Настоящим шоком стало для публики последовавшее затем сообщение о случившемся.

Страшная трагедия не могла не сказаться на творчестве комика. Он стал искать уединения, реже появлялся на сцене. Немало времени понадобилось, чтобы его работоспособность вновь обрела прежние размеры. Изменился и персонаж Костелло: забавный толстячок стал менее задирист, что ничуть не снизило его популярность.

В 1956 году, выпустив последний совместный фильм «Потанцуй со мной, Гарри!», дуэт распадается. Инициатором этого стал Костелло. Ничем не объясняя своего решения, он уходит в сольную работу на эстраде. Его одиночные выступления в ночных клубах по-прежнему пользовались популярностью, но Костелло явно недоставало бывшего друга, и он неоднократно признавался, что расставание было большой ошибкой.

В марте 1959-го Лу Костелло умер от сердечного приступа, оставив незавершенными множество многообещающих теле- и радиопроектов. После его смерти великий дуэт все же воссоединился, правда, только в виде рисованных персонажей мультипликационного сериала студии Ханна-Барбара.

БАД ЭББОТТ

(2 октября 1895 — 24 апреля 1974)

Бад Эбботт (настоящее имя — Вильям Эбботт) был полной противоположностью Костелло не только в экранной, но и в реальной жизни. Сын цирковых артистов, он с раннего детства знал, что за блеском и роскошью шоу-бизнеса стоит трудная, а порой и жестокая работа. Усердный и терпеливый, он идеально вписался в дуэт, став помощником и незаменимым напарником неугомонному другу. До встречи с ним в 1936 году он успел поработать распространителем театральных билетов и несколько раз появлялся на сцене в массовках. Так же, как и для Костелло, фильм «Ночь в тропиках» (1940 г.) стал его кинодебютом. В дуэте Эбботт занимал несколько пассивное положение. Он послушно участвовал во всех замыслах и проектах своего коллеги, поддерживал его в трудную минуту, по-философски спокойно относясь ко всем поворотам изменчивой судьбы. После распада дуэта он практически сошел со сцены, но через четыре года последовал ряд финансовых проблем, вынудивших его вернуться к артистической карьере. Увы, сольные выступления на радио и телевидении не пользовались успехом, а попытка заменить Костелло малоизвестным актером была настолько неудачной, что ее пришлось быстро оставить. Последней заметной работой Бада Эбботта стала озвучка собственного персонажа в мультипликационном сериале «Эбботт и Костелло».

Антон КАПТЕЛОВ

ПОНЕДЕЛЬНИК, *26 января*

«ОРТ»

Вниманию жителей только Екатеринбурга!
С 09.00 до 17.00 – профилакт. работы технических средств
06.00 Телеканал «Доброе утро»
09.00 Новости
09.15 «Роковое наследство». Сериал
10.00 «Поле чудес»
11.00 «Здоровье»
11.30 «Угадай мелодию». Телеигра
12.00 Новости
12.15 Программа «Вместе»
13.05 Х/ф «Возвращение резидента», 1 с.
14.25 «Футбольное обозрение»
15.00 Новости
15.20 Мультсериал «Розовая пантера»
15.45 «Марафон-15»
16.05 «Звездный час»
16.40 Премьера сериала «Новые приключения Робин Гуда»
17.10 «...До шестнадцати и старше»
17.30 «Вокруг света»
18.00 Новости
18.20 Сериал «Роковое наследство»
19.00 Погода
19.05 «Час пик»
19.30 «Угадай мелодию». Телеигра
20.00 Понедельник с Познером. Программа «Мы»
20.45 «Спокойной ночи, малыши!»
21.00 «Время»
21.40 Сериал «Полтергейст»
22.45 М. Плисецкая в серии «Жизнь замечательных людей»
23.15 И. Костолевский в спектакле Театра на Покровке «Женитьба»
01.10 Новости
01.20 Хоккей. Матч на звание чемпиона Евролиги. В перерыве – 02.00 Футбол. Дневник кубка Чемпионов страны содружества

КАНАЛ «РОССИЯ»

Вниманию жителей только Екатеринбурга!
С 09.00 до 17.00 – профилакт. работы
07.00 М/ф «Самый маленький гном»
07.15 «Проснись»
07.30 «Утро крестьянина»
08.00 «Дежурная часть»
08.15 «Товары – почтой»
08.20 «Стронг» представляет
08.25 «На заметку»
08.30 «Деньги»
08.45 «Графоман»
08.55 «Православный календарь»
09.00 «Аншлаг» и Ко
10.05 «Санта-Барбара». Сериал
11.00 «Вести»
11.30 Телесериал «Графиня де Монсоро»
12.20 «Музыкальный ринг» – новое поколение
14.00 «Вести»
14.35 Комедия «Сезон налогов» (США)
16.30 Т/с «Маленький бродяга»
17.00 «Вести»
17.30 СГТРК. «Теленеделя»
17.35 СГТРК. «Пупс-клип»
17.40 СГТРК. «Волшебный круг». Екатеринбургский театр кукол
18.05 СГТРК. «В середине России». «Славянская школа»
18.40 СГТРК. «Чистая вода Урала»
19.00 СГТРК. «7 канал»
19.20 СГТРК. «Молодежь и Закон»
20.00 «Вести»
20.30 «Подробности»
20,45 Т/с «Санта-Барбара»
21.50 СГТРК. «И о погоде»
22.00 СГТРК. «7 канал»
22.35 СГТРК. «Авто-2000»
22.55 СГТРК. «Досье»
23.20 СГТРК. Мультфильм
23.30 «Вести»
00.00 «Подробности»
00.15 «Дежурная часть»
00.35 «Авто-шоу»

«КУЛЬТУРА»/НТТ

07.00 НТТ. Утренняя программа «Ни свет ни заря»
08.00 НТТ. «10 минут» с депутатом Госдумы Е. Зяблицевым
08.10 НТТ. «Живая береста»
08.30 НТТ. Утренняя программа «Ни свет ни заря-2»
09.20 НТТ. Телемагазин «Екатеринбург»
09.30 НТТ. «Ночной гость»
10.00 «Муз. экспромт»
10.15 Новости культуры
10.35 Д/ф «И с вами снова я»
11.50 П. Чайковский. Фрагмент из оперы «Евгений Онегин»
12.00 Новости
12.05 А. Чехов. «Цветы запоздалые»
13.40 «Музыкальная хроника». Л. Бернстайн. «Факсимиле»
14.00 Новости
14.05 «Портреты замечательных людей»
14.35 «В каждой картине солнце». Художник С. Цыганов
15.05 «Пер Гюнт». Спектакль. 1 ч.
16.00 Новости культуры
16.20 «Пер Гюнт». 2 ч.
17.10 «Культура городов мира»
17.20 «Телесуфлер»
17.35 «Воздушный дивертисмент»
18.00 Новости
18.05 «Челленджерс». Сериал
18.30 «Путешествие во времени». «Жизнь и житие Протопопа Аввакума»
19.25 «Лукоморье»
19.45 «Киберкультура»
20.00 Новости
20.05 «2003 год». К 300-летию Санкт-Петербурга
20.15 Межд. обозрение
20.45 «Сокровища Петербурга»
21.00 Д/ф «К счастливой гавани»
22.15 «Чудо-сказка»
22.30 Новости культуры
22.50 Х/ф «Красное и черное». 1 с.
23.55 «И минул год...» Памяти А. Адамовича
00.40 «Декабрьские вечера С. Рихтера». Премьера
01.05 «Парижский журнал». «Анна и Амадео»
01.40 «Ночной гость»
02.00 Новости культуры
02.20 Муз. экспромт

«24 КАНАЛ»

18.00 РТР. «История одного события»
18.15 Х/ф «Поезд до Бруклина»
20.00 «Вести»
20.30 «Подробности»
20.45 «Санта-Барбара». Сериал
21.50 «Довгань-шоу». «Волшебный лабиринт»
22.20 Сериал «Графиня де Монсоро»
23.30 «Вести»
00.00 «Подробности»
00.15 «Дежурная часть»
00.35 «Авто-шоу»

«10 КАНАЛ - СТС»

06.30 БИЗНЕС-РЕФЕРЕНТ
07.00 «Новости 9 1/2» И. Шеремета
08.00 Час Диснея: м/ф «Черный плащ», «Новые приключения Винни-Пуха»
С 09.00 до 17.00 ПРОФИЛАКТИЧЕСКИЕ РАБОТЫ
17.00 БИЗНЕС-РЕФЕРЕНТ
17.30 Телемагазин «Для Вас» (51-90-61, 22-66-59)
18.00 «БЕВЕРЛИ ХИЛЛЗ 90210». Т/с для молодежи
18.55 Телетекст
19.00 «ОВЕРТАЙМ». Спецвыпуск Новых новостей
19.20 Конкурс «ЗОЛУШКА»
19.30 Бизнес-референт
20.00 Т/с «Даллас»
20.55 КОМЕДИЯ НА СТС. «СТРАННАЯ СЕМЕЙКА»
21.30 «Новости 9 1/2» И. Шеремета
22.30 «МЕЛРОУЗ ПЛЕЙС». Т/с для молодежи
23.25 Телетекст
23.30 Т/с «СТРАННОЕ ВЕЗЕНИЕ»
00.30 «Час совы». Ночное ток-шоу
01.30 КОМЕДИЯ НА СТС. «СТРАННАЯ СЕМЕЙКА»
02.00 «ОВЕРТАЙМ». Спецвыпуск Новых Новостей
02.20 «Новости 9 1/2» И. Шеремета
03.20 Музыка

«4 КАНАЛ»

07.00 «УТРЕННИЙ ЭКСПРЕСС» (прямой эфир положительных эмоций)
09.00 Телесериал «Дерзкие и красивые». США
09.30 Ток-шоу «СТЕНД»
10.00 Молодежный сериал «Академия моделей». Франция
10.50 «Мегадром агента Z» (новости видеоигр)
11.15 Комедийный сериал «Семейка Манстров». США
11.35 Телесериал «Такси». США
12.05 ХИТ-ХАОС
12.35 МУЗ. ТВ: «НАШЕ»
13.15 «Дневной сеанс». Х/ф «Трое в лодке, не считая собаки», 1 с.
14.25 «Для тех, кто дома». Т/с «Лабиринт» (Бразилия)
15.20 «Еще не вечер»
15.30 «Для тех, кто дома». Телесериал «Наследница» (Бразилия)
16.30 НОВОСТИ. Хроника дня
16.40 Д/ф «Город в степи» (Бельгия)
17.30 М/ф «Сказ о Евпатии», «Вот какие чудеса», «Отражение»
18.00 Молодежный сериал «Девушки-соседки». Франция
18.30 Ток-шоу «СТЕНД»
19.00 Т/с «Дерзкие и красивые». США
19.30 Ток-шоу «За и против»
20.00 Дени де Вито в телесериале «ТАКСИ». США
20.30 НОВОСТИ. Итоги дня
21.30 Майкл Паре в фантастическом боевике Роланда Эммериха «ЛУНА 44»
23.25 Комедийный сериал «Чертова служба в госпитале МЭШ». США
23.55 ХИТ-ХАОС NEWS
00.10 Ночные Новости
00.15 «Спорт-курьер»
00.25 МУЗ. ТВ: «КЛИПОМАНИЯ»
01.25 НОВОСТИ. Итоги дня

«РТК-29»

14.00 Мультфильм
14.15 Т/с «Френк Стаббс». 4 с.
15.20 Т/с «Бушидо». 25 с.
16.20 Триллер «Искажения»
18.05 «Актуально-насущно»
18.35 Телекаталог
18.40 «Веселкин магазин»
18.50 М/ф «Корова»
19.05 «Муниципальный канал»
19.30 Т/с «Френк Стаббс». 5 с.
20.35 Т/с «Антонелла». 15 с.
21.40 «Видеомода»
22.10 Программа «Православие»
22.30 Т/с «Бушидо». 26 с.
23.30 Х/ф «Вход в лабиринт». 1 с.
00.55 «Муниципальный канал»

«АТН»

14.00 Телесериал «Мечты и зеркала», 34 с.
14.50 «КСТАТИ...»
14.55 Телемагазин «Для Вас»
15.15 Мэттью Модайн и Дженнифер Грэй в приключенческой мелодраме «Ветер» (США, 1992 г.)
17.25 Развлекательная программа «Тайны, чудеса и магия» (США)
17.55 Музканал
18.30 Детский час: м/с «Истории дядюшки Бобра», 41 с., «32-битные сказки», мультфильм
19.10 Телемагазин «Для Вас»
19.25 Телесериал «Мечты и зеркала», 34 с.
20.15 «Известия АТН»
20.55 «КСТАТИ»
21.00 Детектив «Леди забывает» (США)
22.40 «Автосфера»
23.00 «Известия АТН»
23.40 «КСТАТИ...»
23.45 «ЧАСТНЫЙ СЫЩИК» (повтор от 23.01)
00.15 Музканал

«ЭРА-ТВ»

11.00 М/ф «Пес Динки»
11.25 «Кинобабник»
12.00 Т/с «Святой», 14 с.
13.00 Технический перерыв
15.00 Музыкальная программа телекомпании TBN
16.00 М/ф «Пес Динки»
16.25 Телемагазин «Квантум»
16.35 Музыка
17.35 Магазин «Голливуд»
18.00 «Дамский клуб «Элита»
18.15 «Грязные гонки»
18.45 Т/с «Терапия», 30 с.
19.45 Магазин «Голливуд»
20.00 Д/ф «День «Ч» для Берлина»
21.00 «Примус» О. Байдиной
21.30 Телемагазин «Квантум»
21.40 «Московский гомерикон»
22.00 Т/с «Бержерак», 32 с.
22.55 «Нетелефонный разговор. Муниципальная милиция», 2 ч.
23.25 Телемагазин «Квантум»
23.35 Т/с «Терапия», 30 с.
00.30 Музыкальная программа

«СТУДИЯ-41»

11.55 ПОГОДА
12.00 Детская программа «Пестрый зонтик»
12.30 М/с «Касай и Лак»
13.00 «Дороже денег». Программа о здоровье
13.10 «Секреты природы». Популярный киножурнал
13.25 Д/с «Природа Австралии»
14.00 Х/ф «Бесприданница» (СССР)
15.45 «Горы музыки»
16.25 Т/с «Старая обида» (Франция)
17.00 «Предлагаем работу»
17.05 Мультфильмы
17.30 М/с «Касай и Лак» (Франция, 1996 г.)
18.00 ПРОСТО НОВОСТИ
18.05 ПОГОДА
18.15 Д«Пестрый зонтик»
18.55 ПРОСТО НОВОСТИ
19.00 Городу Екатеринбургу в его 275-й год: «ВИВАТ, ЕКАТЕРИНБУРГ!»
19.30 ПОГОДА
19.35 «Вокруг да около, или Восемь историй из жизни уральской провинции» (автор – К. Бушуева)
19.55 ПРОСТО НОВОСТИ
20.05 Премьера! Кинотеатр «Колизей»: кинокомедия «Опасные повороты» (Л. Нильсен, Т. Донован, США, 1988 г.)
21.55 ПРОСТО НОВОСТИ
22.05 ПОГОДА
22.15 Тележурнал «ПОДСОЛНУХ». СОВЕТЫ»
22.55 ПРОСТО НОВОСТИ
23.15 БМТ «Спутник» представляет: Д/с «Природа Австралии»
23.45 ПОГОДА
23.55 ПРОСТО НОВОСТИ
00.05 «Виват, Екатеринбург!»
00.30 Т/с «Старая обида»
01.00 «Вокруг да около, или Восемь историй из жизни уральской провинции»
01.15 «Подсолнух». Советы» (до 01.40)

«АСВ»

06.00 Диск-канал
07.00 Кинескоп
08.00 Ток-шоу «Мое кино» с Виктором Мережко
08.50 Прайс-Лист
08.55 Инфо-Тайм
09.05 М/ф: «Ореховый прутик», «Шесть Иванов – шесть капитанов»
09.40 «Любишь – смотри». Видеоклипы
10.00 Диск-канал
10.25 Дорожный патруль
10.45 Аптека
11.00 ТСН-6
11.10 Спорт недели
11.45 Видеоклипы
11.50 «О.С.П.-Студия»
12.40 Фант. сериал «Вавилон-5», 32 с.
13.25 Прайс-Лист
13.30 Мультфильмы
13.45 Аптека
14.00 ТСН-6
14.15 Майкл Йорк, Лино Вентура в фильме «Меч Гедеона», 1 с. (ТВ-6)
16.05 «Знак качества»
16.15 Сериал «Затерянный мир», 1 с.
16.45 Аптека
17.00 ТСН-6
17.15 «Золотой туман», х/ф (ТВ-6)
18.30 Инфо-Тайм
18.40 Мультфильм
18.50 «Вы – очевидец»
19.25 Прайс-Лист
19.30 Юмористический сериал «Мамочки», 10 с.
20.00 «УРАЛЬСКОЕ ВРЕМЯ. НОВОСТИ»
20.40 «Финансовые головоломки»
21.10 Инфо-Тайм
21.20 Катастрофы недели
22.00 Фант. «Вавилон-5», 33 с.
22.50 Видеоклипы
23.00 «Новости дня»
23.30 Диск-канал
00.00 «Шоу Бенни Хилла»
00.30 Театральный понедельник
01.20 ТСН-6
01.30 Дорожный патруль
01.45 Инфо-Тайм
01.55 «УРАЛЬСКОЕ ВРЕМЯ. НОВОСТИ»
02.35 «Финансовые головоломки»
03.05 Ночной Диск-канал «Дрема»
03.30 Диск-канал

«51 КАНАЛ»

07.45 «Ночные новости»
08.00 Программа для автолюбителей «Колеса». Повтор от 24 января
08.30 Т/с «Школьный учитель» (Франция)
09.25 ХИТ-ХАОС
09.55, 13.55, 16.15, 19.50 «Что почем» (путеводитель покупателя)
10.00 «Сегодня утром»
11.05 «Час сериала». «Привидения»: «Призрак третьего» (Великобритания)
12.10 «Вчера в «Итогах»
13.00 «Пойми меня»
13.10 «Итоги. Спорт»
13.40 «Итого» с Виктором Шендеровичем
14.00 «Сегодня днем»
14.20 «Старый телевизор» вспоминает: «Чисто английское убийство», 1 ч.
16.00 «Сегодня днем»
16.30 «Мир кино». Криминальная драма «Ты погибнешь на Зафаринасе» (Испания)
18.20 Мультфильм
18.30 Программа «Собаки от А до Я»: «Боксер»
19.00 Т/с «Школьный учитель» (Франция)
19.55 «Ночные новости»
20.10 «Впрок»
20.20 «Криминал»
20.35 «Футбольный клуб»
21.00 «Сегодня вечером»
21.40 «Герой дня»
22.00 Премия «Оскар». Джордж Сигал и Гленда Джексон в комедии «Нечто большее» (США)
00.00 «Сегодня вечером»
00.50 «Час сериала». «Шериф из преисподней» (США)
01.40 «Сегоднячко»
02.15 «Сегодня в полночь»
02.40 «Синемания: Все о кино»

ВТОРНИК, *27 января*

«ОРТ»

Вниманию жителей только Екатеринбурга!
С 13.00 до 17.00 – профилакт. работы технических средств
06.00 Телеканал «Доброе утро»
09.00 Новости
09.15 Сериал «Роковое наследство»
10.00 Программа В. Познера «Мы»
10.45 «Смехопанорама». Ведущий – Е. Петросян
11.20 «Домашняя библиотека»
11.30 «Угадай мелодию». Телеигра
12.00 Новости
12.15 Программа «Вместе»
13.05 «Возвращение резидента». 2 с.
14.25 Майя Плисецкая в серии «Жизнь замечательных людей»
15.00 Новости
15.20 М/с «Розовая пантера»
15.55 «Счастливый случай»
16.40 Сериал «Новые приключения Робин Гуда»
17.10 «...До шестнадцати и старше»
17.30 «Вокруг света»
18.00 Новости
18.20 Сериал «Роковое наследство»
19.00 Погода
19.05 «Час пик»
19.30 «Угадай мелодию». Телеигра
20.00 «Тема»
20.45 «Спокойной ночи, малыши!»
21.00 «Время»
21.40 Звезды футбола. Геннадий Хазанов, Леонид Якубович и другие в праздничном представлении «Спартак» – чемпион»
23.15 В. Высоцкий в фильме «Единственная»
01.00 Новости

КАНАЛ «РОССИЯ»

Вниманию жителей только Екатеринбурга!
С 13.00 до 17.00 – профилакт. работы технических средств
07.00 Мультфильм
07.15 «Проснись!»
07.30 «Вести»
07.50 М/ф «Веселая карусель»
08.00 «Дежурная часть»
08.15 «Товары – почтой»
08.20 «Мир здоровья»
08.25 «На заметку»
08.30 «Деньги»
08.45 «Графоман»
08.55 «Православный календарь»
09.00 «Диалоги о животных»
10.05 Т/с «Санта-Барбара»
11.00 «Вести»
11.30 Телесериал «Графиня де Монсоро»
12.25 СГТРК. Сборник мультфильмов
12.55 Х/ф «Безымянная звезда», 1 с.
14.00 «Вести»
14.35 Х/ф «Глаза»
16.05 «Торговый дом «Ле Монти»
16.30 «Маленький бродяга». Т/с
17.00 «Вести»
17.30 СГТРК. «Телеанонс»
17.35 СГТРК. «Пупс-клип»
17.40 СГТРК. «Лекарство от безработицы»
18.00 СГТРК. «Люди в погонах»
18.30 СГТРК. «Праздник всем»
19.00 СГТРК. «7 канал»
19.20 СГТРК. «Депутатская трибуна». В передаче принимает участие председатель Свердловской обл. Думы В. С. Сурганов
20.00 «Вести»
20.30 «Подробности»
20.45 Т/с «Санта-Барбара»
21.50 СГТРК. «И о погоде»
22.00 СГТРК. «7 канал». Инф. программа
22.35 СГТРК. «Максимум». Хроника происшествий
22.45 СГТРК. «Новости бизнеса»
23.15 СГТРК. «Вечерние мелодии»
23.30 «Вести»
00.00 «Подробности»
00.15 «Дежурная часть»
00.35 «Звуковая дорожка»

«КУЛЬТУРА»/НТТ

07.00 НТТ. Утренняя программа «Ни свет ни заря»
08.00 НТТ. Туристическая программа «На посошок». Франция
08.15 НТТ. Профессиональные бои «Рингс»
08.30 НТТ. Утренняя программа «Ни свет ни заря-2»
09.20 НТТ. Телемагазин «Екатеринбург»
09.30 НТТ. «Ночной гость»
10.00 «Музыкальный экспромт»
10.15 Новости культуры
10.35 Х/ф «Красное и черное». 1 с.
11.40 «Век нынешний, век минувший». Петровка
12.00 Новости
12.05 «Декабрьские вечера С. Рихтера»
12.30 Д/ф «К счастливой гавани»
13.45 «Сокровища Петербурга»
14.00 Новости
14.05 А. Ахматова. «Реквием»
14.35 «Аккомпаниатор». Моноспектакль
15.00 «Заиконоспасский монастырь»
15.30 «Окно в природу»
16.00 Новости культуры
16.20 «Культура городов мира». «Путешествие по Америке»
16.30 «Взгляд из оркестра». Б. Хайкин
17.15 «Милые тени Арбата»
17.30 «Ноу-хау»
18.00 Новости
18.05 «Челленджерс». Сериал
18.30 «Путешествие во времени». «Слово о полку Игореве»
19.00 «Этот странный мир». Художник Э. Шагеев
19.25 «Лукоморье»
19.45 «Киберкультура»
20.00 Новости
20.05 «2003». К 300-летию Санкт-Петербурга
20.10 «Русская усадьба»
20.35 «Негаснущие звезды». К. Шульженко. Передача 2
21.00 Док. фильмы
21.55 «Декабрьские вечера С. Рихтера»
22.20 «Чудо-сказка»
22.30 Новости культуры
22.50 Х/ф «Красное и черное». 2 с.
23.55 «БДТ: вчера, сегодня, завтра». Часть 1
00.50 В. Высоцкий. «Зажгите свечи»
01.05 Музыкальная хроника
01.40 «Ночной гость»
02.00 Новости культуры
02.20 Муз. экспромт

«24 КАНАЛ»

17.30 РТР. «Любовь с первого взгляда»
18.05 Х/ф «Старшая сестра»
20.00 «Вести»
20.30 «Подробности»
20.45 «Санта-Барбара». Сериал
21.50 «Собачий мир». Т/с
22.20 Т/с «Графиня де Монсоро»
23.30 «Вести»
00.00 «Подробности»
00.15 «Дежурная часть»

«10 КАНАЛ - СТС»

06.30 «ОВЕРТАЙМ». Спецвыпуск Новых Новостей
07.00 «Новости 9 1/2» И. Шеремета
08.00 Час Диснея: м/ф «Черный плащ», «Новые приключения Винни-Пуха»
09.00 Телемагазин «Для Вас» (51-90-61, 22-66-59)
09.25 Телетекст
09.30 М/с «ОХ, УЖ ЭТИ ДЕТКИ»
10.00 М/с «ПРИВЕТ, АРНОЛЬД!»
10.30 «БЕВЕРЛИ ХИЛЛЗ 90210». Т/с для молодежи
11.30 «МЕЛРОУЗ ПЛЕЙС». Т/с для молодежи
С 12.30 до 17.30 ПРОФИЛАКТИЧЕСКИЕ РАБОТЫ
17.30 Телемагазин «Для Вас» (51-90-61, 22-66-59)
18.00 «БЕВЕРЛИ ХИЛЛЗ 90210». Т/с для молодежи
18.55 Телетекст
19.00 НОВЫЕ НОВОСТИ
19.20 Конкурс «ЗОЛУШКА»
19.25 Телемагазин «Для Вас» (51-90-61, 22-66-59)
19.40 Бизнес-эксперт
20.00 Т/с «Даллас»
20.55 КОМЕДИЯ НА СТС. «СТРАННАЯ СЕМЕЙКА»
21.30 «Новости 9 1/2» И. Шеремета
22.30 «МЕЛРОУЗ ПЛЕЙС». Т/с для молодежи
23.25 Телетекст
23.30 Т/с «СТРАННОЕ ВЕЗЕНИЕ»
00.30 «Час совы». Ночное ток-шоу
01.30 КОМЕДИЯ НА СТС. «СТРАННАЯ СЕМЕЙКА»
02.00 НОВЫЕ НОВОСТИ
02.20 «Новости 9 1/2» И. Шеремета
03.20 Музыка

«4 КАНАЛ»

06.00 НОВОСТИ. Итоги дня
07.00 «УТРЕННИЙ ЭКСПРЕСС» (прямой эфир положительных эмоций)
09.00 Т/с «Дерзкие и красивые». США
09.30 Ток-шоу «СТЕНД»
10.00 Т/С «Отряд Акапулько». США
10.50 Мультсериал «Симпсоны». США
11.15 ХИТ-ХАОС NEWS
11.30 Телесериал «Такси». США
12.00 Муз. ТВ: «НАШЕ»
12.30 Элвис Пресли в программе «Лучшее представление»
13.15 «Дневной сеанс». Х/ф «Трое в лодке, не считая собаки», 1 с.
14.25 «Для тех, кто дома». Телесериал «Лабиринт» (Бразилия)
15.20 «Музыкальная коллекция»
15.30 «Для тех, кто дома». Телесериал «Наследница» (Бразилия)
16.30 НОВОСТИ. Хроника дня
16.40 Док. фильм «Сага о Восточном Берлине» (Германия)
17.30 М/ф «День чудесный», «Загадка Сфинкса»
18.00 Молодежный сериал «Девушки-соседки». Франция
18.30 Программа пресс-службы губернатора «Белый дом»
18.45 Мультфильмы
19.00 Т/с «Дерзкие и красивые». США
19.30 «Вокруг Кремля»
20.00 Дени де Вито в телесериале «ТАКСИ». США
20.30 НОВОСТИ. Итоги дня
21.30 Премьера! Жульетт Бинош и Уильям Харт в лирической мелодраме «КУШЕТКА В НЬЮ-ЙОРКЕ» (1996 г., Франция)
23.30 Комедийный сериал «Чертова служба в госпитале МЭШ». США
00.00 ХИТ-ХАОС NEWS
00.15 Ночные Новости
00.20 Новости REN-TV: «Что случилось»
00.35 «Спорт-курьер»
00.45 МУЗ. ТВ: «КЛИПОМАНИЯ»
01.45 НОВОСТИ. Итоги дня
02.45 Программа для автолюбителей «Колеса»

«РТК-29»

14.00 «Муниципальный канал»
14.25 Т/с «Френк Стаббс». 5 с.
15.30 Т/с «Антонелла». 15 с.
16.35 Т/с «Бушидо». 26 с.
17.30 «Видеомода»
18.00 Телекаталог
18.05 «Культура России»
18.35 М/ф «Правый поворот»
18.45 «Веселкин магазин»
18.55 ПАНОРАМА ЖЕЛЕЗНОДОРОЖНОГО РАЙОНА
19.30 Т/с «Френк Стаббс». 6 с.
20.35 Т/с «Антонелла». 16 с.
21.40 Программа «Православие»
21.55 «Звездный дождь»
22.30 Т/с «Бушидо». 27 с.
23.30 Х/ф «Вход в лабиринт». 2 с.

«АТН»

ПРОФИЛАКТИЧЕСКИЕ РАБОТЫ ДО 16.00
16.00 Детский час: м/с «Истории дядюшки Бобра», 41 с., «32-битные сказки»
16.30 «КСТАТИ...»
16.35 Телемагазин «Для Вас»
17.00 Детектив «Леди забывает» (США)
18.30 Детский час: м/с «Истории дядюшки Бобра», 42 с., «32-битные сказки», мультфильм
19.10 Телемагазин «Для Вас»
19.25 Телесериал «Мечты и зеркала», 35 с.
20.15 «Известия АТН»
20.55 «ПОСЛЕДНИЙ АБЗАЦ»
21.05 «КСТАТИ...»
21.10 Андрей Миронов в комедии «Три плюс два» (СССР)
22.40 «Спорт-рипорт»
23.00 «Известия АТН»
23.40 «ПОСЛЕДНИЙ АБЗАЦ»
23.50 «КСТАТИ...»
23.55 «НАВИГАТОР»
00.25 «Автосфера»
00.45 Музканал

«ЭРА-ТВ»

11.00 М/ф «Пес Динки»
11.25 «Нетелефонный разговор. Адвокат», 2 ч.
12.00 Т/с «Бержерак», 32 с.
13.00 Технический перерыв
15.00 Музыкальная программа телекомпании TBN
16.00 М/ф «Пес Динки»
16.25 Телемагазин «Квантум»
16.35 Музыка
17.35 Магазин «Голливуд»
18.00 « XL-music»
18.45 Т/с «Терапия», 31 с.
19.45 Магазин «Голливуд»
20.00 Лавка миров: «Морока»
21.00 «Вашу руку, Евгений Георгиевич»
21.30 Телемагазин «Квантум»
21.40 «Московский гомерикон»
22.00 Т/с «Бержерак», 33 с.
22.55 «Нетелефонный разговор. Муниципальная милиция», 3 ч.
23.25 Телемагазин «Квантум»
23.35 Т/с «Терапия», 31 с.
00.30 Музыкальная программа

«СТУДИЯ-41»

11.45 ПРОСТО НОВОСТИ
11.55 ПОГОДА
12.00 Детская программа «Пестрый зонтик»
12.30 М/с «Касай и Лак»
13.00 «Подсолнух». Советы»
13.25 Д/с «Природа Австралии»
14.00 Х/ф «Опасные повороты (США)
15.45 «Вокруг да около, или Восемь историй из жизни уральской провинции»
16.00 «Виват, Екатеринбург!»
16.25 Т/с «Старая обида» (Франция)
17.00 «Предлагаем работу»
17.05 Мультфильмы
17.30 М/с «Касай и Лак» (Франция, 1996 г.)
18.00 ПРОСТО НОВОСТИ
18.05 ПОГОДА
18.15 Детская программа «Пестрый зонтик»
18.55 ПРОСТО НОВОСТИ
19.00 «КАЖДЫЙ ТРЕТИЙ». Публицистическая программа
19.30 ПОГОДА
19.35 «ВРЕМЯ БИ-ЛАЙН». Информационная программа
19.55 ПРОСТО НОВОСТИ
20.05 Кинотеатр «Колизей»: триллер «Глаза в спальне» (Т. Мейтсон, М. Роджерс, У. Форсайт, США, 1992)
21.55 ПРОСТО НОВОСТИ
22.05 ПОГОДА
22.15 Научно-популярный фильм
22.55 ПРОСТО НОВОСТИ
23.15 БМТ «Спутник» представляет: Д/с «Природа Австралии»
23.45 ПОГОДА
23.55 ПРОСТО НОВОСТИ
00.05 «Каждый третий»
00.30 Т/с «Старая обида»
01.00 «Время Би-Лайн» (до 01.15)

«АСВ»

06.00 Диск-канал
06.55 Катастрофы недели
07.30 «УРАЛЬСКОЕ ВРЕМЯ. НОВОСТИ»
08.10 «Финансовые головоломки»
08.40 Мультфильм
08.50 Прайс-Лист
08.55 Инфо-Тайм
09.05 М/ф: «Новогодняя сказка», «Хочу быть отважным»
09.40 «Любишь – смотри». Видеоклипы
10.00 Диск-канал
10.25 Дорожный патруль
10.40 «Рецепты от «Цептера»
10.45 Аптека
11.00 ТСН-6
11.15 Шоу Ивана Демидова «Обоз»
12.05 М/ф: «Бабушкин козлик», «Синичкин календарь. Зима»
12.40 Фант. сериал «Вавилон-5», 33 с.
13.30 Прайс-Лист
13.35 Мультфильм
13.45 Аптека
14.00 ТСН-6
14.15 «Меч Гедеона». Х/ф, 2 с. (ТВ-6)
15.45 «Знак качества»
16.05 Сериал «Затерянный мир», 2 с.
16.35 Мультфильм
16.45 Аптека
17.00 ТСН-6
17.15 «Хэппи энд», х/ф (ТВ-6)
18.50 Инфо-Тайм
19.00 Мультфильмы
19.15 «Персона»
19.30 Юмор. сериал «Мамочки», 11 с.
20.00 «УРАЛЬСКОЕ ВРЕМЯ. НОВОСТИ»
20.40 Ток-шоу «Акулы политпера»
21.45 Прайс-Лист
21.50 Инфо-Тайм
22.00 Фантастический сериал «Вавилон-5», 34 с.
22.50 Видеоклипы
23.00 «Новости дня»
23.30 «Те, Кто...»
00.00 «Шоу Бенни Хилла»
00.30 Рой Шейдер, Адам Болдуин в триллере «Коэн и Тейт» (ТВ-6)
02.10 «УРАЛЬСКОЕ ВРЕМЯ. НОВОСТИ»
02.50 Инфо-Тайм
03.00 «Персона»
03.15 ТСН-6
03.25 Дорожный патруль
03.40 Диск-канал
04.25 «Знак качества»
04.45 Ночной Диск-канал «Дрема»
05.30 Диск-канал

«51 КАНАЛ»

07.15 «Ночные новости»
07.30 НОВОСТИ. Итоги дня (от 26 января)
08.30 Т/с «Школьный учитель» (Франция)
09.30 Программа «Собаки от А до Я» : «Боксер»
09.55, 13.55, 16.15, 19.50 «Что почем» (путеводитель покупателя)
10.00 «Сегодня утром»
11.05 «Мужской сериал». «Привидения»: «Урок химии» (Великобритания)
12.15 «Криминал. Чистосердечное признание»
12.35 «Русский век». Юрий Любимов в беседе с Андреем Карауловым
13.00 Телеигра «Пойми меня»
13.30 Дог-шоу «Я и моя собака»
14.00 «Сегодня днем»
14.20 «Старый телевизор» вспоминает: «Чисто английское убийство». 2 ч.
16.00 «Сегодня днем»
16.20 «Мир кино». Комедия Ива Робера «И слоны бывают неверны» (Франция)
18.20 Мультфильм
18.30 Мото-шоу «Прибавь газу!» (1996 г., Австралия)
19.00 Т/с «Школьный учитель» (Франция)
19.55 «Ночные новости»
20.10 «Впрок»
20.20 «Криминал»
20.35 «Футбольный клуб»
21.00 «Сегодня вечером»
21.40 «Герой дня»
22.00 «Мир кино». Ларри Фишборн и Джефф Голдблюм в драме «Глубокое прикрытие» (США)
00.00 «Сегодня вечером»
00.50 «Час сериала». «Шериф из преисподней» (США)
01.40 «Сегоднячко»
02.15 «Сегодня в полночь»
02.40 Спорт на НТВ. «На пути в Нагано»
03.10 Теннис. Открытый чемпионат Австралии

СРЕДА, *28 января*

«ОРТ»

Вниманию жителей только Екатеринбурга!
С 09.00 до 17.00 – профилакт. работы
06.00 Телеканал «Доброе утро»
09.00 Новости
09.15 «Роковое наследство». Сериал
10.00 «Тема»
10.45 «В мире животных»
11.25 «Джентльмен-шоу»
12.00 Новости
12.15 Программа «Вместе»
13.05 Х/ф «Конец операции «Резидент». 1 с.
14.25 «Играй, гармонь любимая»
15.00 Новости
15.20 Мультсериал «Розовая пантера»
15.45 «Классная компания»
16.15 «Зов джунглей»
16.40 Сериал «Новые приключения Робин Гуда»
17.10 «...До шестнадцати и старше»
17.30 «Вокруг света»
18.00 Новости
18.20 «Роковое наследство». Сериал
19.00 Погода
19.05 «Час пик»
19.30 Л. Ярмольник в программе «Золотая лихорадка»
20.10 «Человек и закон»
20.45 «Спокойной ночи, малыши!»
21.00 «Время»
21.40 К. Ламберт в супербоевике «Смертельный бой»
23.40 Док. детектив. «1964 год. Страх над столицей: дело «Мосгаз»
00.25 Футбол. Дневник Кубка чемпионов стран Содружества
00.45 Новости

КАНАЛ «РОССИЯ»

Вниманию жителей только Екатеринбурга!
С 09.00 до 17.00 – профилакт. работы
07.00 М/ф «Самый маленький гном»
07.15 «Проснись!»
07.30 «Вести»
07.50 «Веселая карусель». М/ф
08.00 «Дежурная часть»
08.15 «Товары – почтой»
08.20 «Медицинский вестник»
08.25 «На заметку»
08.30 «Деньги»
08.45 «Графоман»
08.55 «Православный календарь»
09.00 «Маски-шоу»
09.30 «Собачий мир». Телесериал
10.05 «Санта-Барбара». Телесериал
11.00 «Вести»
11.30 Телесериал «Графиня де Монсоро»
12.30 «Моя семья»
13.30 «Футбол без границ»
14.00 «Вести»
14.35 Фильм Брайана де Пальмы «Наваждение»
16.30 «Маленький бродяга». Т/с
17.00 «Вести»
17.30 «Кроссворд»
18.00 СГТРК. «Телеанонс»
18.05 СГТРК. «Сами с усами»
18.20 СГТРК. «Пупс-клип»
18.25 СГТРК. М/ф «Ну, погоди!»
18.35 СГТРК. «Ситуация»
19.00 СГТРК. «7 канал»
19.20 СГТРК. «Четвертое чтение»
19.35 СГТРК. «После финального свистка»
20.00 «Вести»
20.30 «Подробности»
20.45 «Санта-Барбара». Телесериал
21.50 СГТРК. «И о погоде»
22.00 СГТРК. «7 канал»
22.35 СГТРК. «Максимум». Хроника происшествий
22.45 СГТРК. «Вы пожилой? Вам кажется»
23.05 СГТРК. «Вы, блин, даете!»
23.30 «Вести»
00.00 «Подробности»
00.15 «Дежурная часть»
00.35 «Живая коллекция»

«КУЛЬТУРА»/НТТ

07.00 НТТ. Утренняя программа «Ни свет ни заря»
08.00 НТТ. «Новости бизнеса»
08.30 НТТ. Утренняя программа «Ни свет ни заря-2»
09.20 НТТ. Телемагазин «Екатеринбург»
09.30 НТТ. «Ночной гость»
10.00 «Музыкальный экспромт»
10.15 Новости культуры
10.35 Х/ф «Красное и черное». 2 с.
11.40 «Театр одного художника». Э. Серебрякова
12.00 Новости
12.05 «Негаснущие звезды». К. Шульженко. Передача 2
12.35 Док. фильмы
13.30 «Русская усадьба»
14.00 Новости
14.05 «Музыка и балет». «Браво, Лейферкус»
14.35 Н. Коляда. «Шерочка с Машерочкой». Моноспектакль
15.00 В. Моцарт. Концертная симфония. Часть 1
15.15 «Пока любят и помнят». О. Верейский
16.00 Новости
16.20 «Культура городов мира». «Путешеств

ЧЕТВЕРГ, *29 января*

"ОРТ"

Вниманию ителей только Екатеринбурга! С 09.00 до 12.00 — профилакт. работы
06.00 Телеканал "Доброе утро"
09.00 Новости
09.15 Сериал "Роковое наследство"
10.00 "Человек и закон"
10.35 "Пока все дома"
11.15 "Домашняя библиотека"
11.25 "Эти забавные животные"
12.00 Новости
12.15 Программа "Вместе"
13.05 Х/ф "Конец операции "Резидент". 2 с.
14.20 Л. Ярмольник в программе "Золотая лихорадка"
15.00 Новости
15.20 Мультсериал "Невероятные приключения Джонни Квеста"
15.45 "Классная компания"
16.10 "Лего-го!"
16.40 Сериал "Новые приключения Робин Гуда"
17.05 Муз. программа "50х50"
17.30 "Вокруг света"
18.00 Новости
18.20 Сериал "Роковое наследство"
19.00 Погода
19.05 "Час пик"
19.30 "Эти забавные животные"
20.05 "В поисках утраченного". Леонид Гайдай. Ведущий — Г. Скороходов
20.45 "Спокойной ночи, малыши!"
21.00 "Время"
21.40 Комедия Леонида Гайдая "Деловые люди"
23.25 Сериал "Каскадеры. Мир трюков"
23.50 Футбол. Дневник Кубка чемпионов стран Содружества
00.05 Х/ф "Анкор, еще анкор"
01.50 Новости

КАНАЛ "РОССИЯ"

Вниманию жителей только Екатеринбурга! С 09 до 12.00 — профилакт. работы
07.00 М/ф "Самый маленький гном"
07.15 "Проснись!"
07.30 "Вести"
07.50 "Веселая карусель". М/ф
08.00 "Дежурная часть"
08.15 "Товары — почтой"
08.20 "Стронг" представляет
08.25 "На заметку"
08.30 "Деньги"
08.45 "Графоман"
08.55 "Православный календарь"
09.00 "Вовремя"
09.30 "Сам себе режиссер"
10.05 Т/с "Санта-Барбара"
11.00 "Вести"
11.30 Т/с "Графиня де Монсоро"
12.30 "Совершенно секретно"
13.30 "Очевидное-невероятное. Век XXI"
14.00 "Вести"
14.35 Х/ф "Невеста из Парижа"
16.05 "Настройте ваш организм"
16.30 Т/с "Маленький бродяга"
17.00 "Вести"
17.30 СГТРК. "Телеанонс"
17.35 СГТРК. "Пупс-клип"
17.40 СГТРК. М/ф "Буренка из Масленкино"
18.00 СГТРК. "Календарь садовода и огородника"
18.35 СГТРК. Д/ф "Учитель музыки"
19.00 СГТРК. "7 канал"
19.20 СГТРК. "Глобус"
19.45 СГТРК. "У музы вечный есть родник". Док. фильм
20.00 "Вести"
20.30 "Подробности"
20.45 Т/с "Санта-Барбара"
21.50 СГТРК. "И о погоде"
22.00 СГТРК. "7 канал"
22.35 СГТРК. "Максимум"
22.45 СГТРК. "Черная касса". Авт. программа Н. Коляды
23.15 СГТРК. "Песня остается с человеком"
23.30 "Вести"
00.00 "Подробности"
00.15 "Дежурная часть"
00.35 "Подиум д'Арт"
01.00 "Лучшие игры НБА"

"КУЛЬТУРА"/НТТ

07.00 НТТ. Утренняя программа "Ни свет ни заря"
08.00 НТТ. "Гостиный двор"
08.20 НТТ. Телемагазин "Екатеринбург"
08.30 НТТ. Утренняя программа "Ни свет ни заря-2"
09.20 НТТ. "Деньги"
09.35 НТТ. "Ночной гость"
10.00 "Муз. экспромт"
10.15 Новости культуры
10.35 "Красное и черное". Х/ф. 3 с.
11.40 "Академия спорта"
12.00 Новости
12.05 "Образ жизни"
12.35 "Резцом и кистью". "Мифы о Петербурге"
13.05 "Кумиры". "Модерн"
13.45 "Ностальгия по Чистым прудам"
14.00 Новости
14.05 Скульптор С. Пименов. 2 ч.
14.35 "Опыты в стихах и прозе К. Батюшкова"
15.30 "Волшебное кресло". Телеспектакль
16.00 Новости культуры
16.20 "Путешествие по Америке"
16.30 Из цикла "Все симфонии Бетховена". Симфония N 4
17.10 "Игра воображения, или Кабинеты Андрея Костина"
17.40 Фольклорный ансамбль "Батуми"
18.00 Новости
18.05 "ЧЕЛЛЕНДЖЕРС". Мол. сериал
18.30 "Путешествие во времени". "Бернард Шоу". Передача 1
19.15 Г. Доницетти. Фрагмент из оперы "Колокольчик"
19.25 "Лукоморье"
19.45 "Киберкультура"
20.00 Новости
20.05 "2003 год". К 300-летию Санкт-Петербурга
20.10 "Из жизни театрального Петербурга"
21.00 Новое кино
21.25 "Иван Тургенев и Полина Виардо"
22.20 "Чудо-сказка"
22.30 Новости культуры
22.50 "Красное и черное". Х/ф. 4 с.
23.55 "БДТ: вчера, сегодня, завтра". Ч. 3
01.05 "Вместо экзамена". Концерт
01.40 "Ночной гость"
02.00 Новости культуры
02.20 Музыкальный экспромт

"24 КАНАЛ"

17.30 РТР. "Любовь с первого взгляда"
18.00 История одного события
18.20 "Любовь по заказу". Х/ф
20.00 "Вести"
20.30 Подробности
20.45 "Санта-Барбара". Сериал
21.50 "Да, господин министр". Комедийный т/с
22.20 Т/с "Графиня де Монсоро"
23.30 "Вести"
00.00 "Подробности"
00.15 "Дежурная часть"
00.35 "Подиум д'Арт

"10 КАНАЛ - СТС"

06.30 НОВЫЕ НОВОСТИ
06.55 "Новости 9 1/2" И. Шеремета
07.55 Телетекст
08.00 Час Диснея: м/ф "Черный плащ", "Новые приключения Винни-Пуха"
С 09.00 до 12.30 ПРОФИЛАКТИЧЕСКИЕ РАБОТЫ
12.30 Т/с "Даллас"
13.30 ПРОГРАММА МУЛЬТФИЛЬМОВ
14.00 "Зеленые просторы"
14.30 Т/с "КРАСАВИЦА И ЧУДОВИЩЕ"
15.25 Телетекст
15.30 М/с "ОХ, УЖ ЭТИ ДЕТКИ"
16.00 М/с "ПРИВЕТ, АРНОЛЬД!"
16.30 Час Диснея: м/ф "Черный плащ", "Новые приключения Винни-Пуха"
17.30 Телемагазин "Для Вас"
18.00 "БЕВЕРЛИ ХИЛЛЗ 90210". Т/с для молодежи
18.55 Телетекст
19.00 "ИНТЕРКОННЕКТ +". Спецвыпуск Новых Новостей
19.20 Конкурс "ЗОЛУШКА"
19.25 Сеть магазинов "ВАШ МАЛЫШ" представляет: тележурнал "Кроха"
19.40 "НА ПОСОШОК"
20 00 Т/с "Даллас"
20.55 "СТРАННАЯ СЕМЕЙКА"
21.30 "Новости 9 1/2" И. Шеремета
22.30 "МЕЛРОУЗ ПЛЕЙС"
23.25 Телетекст
23.30 Т/с "СТРАННОЕ ВЕЗЕНИЕ"
00.30 "Час совы". Ночное ток-шоу
01.30 "СТРАННАЯ СЕМЕЙКА"
02.00 "ИНТЕРКОННЕКТ +". Спецвыпуск Новых новостей
02.20 "Новости 9 1/2" И. Шеремета
03.20 Музыка

"4 КАНАЛ"

06.00 НОВОСТИ. Итоги дня
07.00 "УТРЕННИЙ ЭКСПРЕСС" (прямой эфир положительных эмоций)
09.00 Т/с "Дерзкие и красивые". США
09.30 Ток-шоу "СТЕНД"
10.00 Т/с "Корабль любви". США
10.50 Мультсериал "Симпсоны". США
11.15 ХИТ-ХАОС NEWS
11.30 Телесериал "Такси". США
12.00 МУЗ. ТВ: "НАШЕ"
12.40 Елена Майорова в фильме "Скорый поезд"
14.25 Телесериал "Лабиринт"
15.20 "Музыкальная коллекция"
15.30 "Для тех, кто дома". Телесериал "Наследница" (Бразилия)
16.30 НОВОСТИ. Хроника дня
16.40 Док. фильм "Конец войны". 1 ч.
17.30 М/ф "Смех и горе у Бела моря", 1 ч.
18.00 Молодежный сериал "Девушки-соседки". Франция
18.30 Ток-шоу "СТЕНД"
19.00 Т/с "Дерзкие и красивые". США
19.30 "Вокруг Кремля"
20.00 Телесериал "ТАКСИ". США
20.30 НОВОСТИ. Итоги дня
21.30 Мишель Пфайфер, Метью Модайн и Алек Болдуин в криминальной комедии "ЗАМУЖЕМ ЗА МАФИЕЙ" (1988 г., США)
23.25 Комедийный сериал "Чертова служба в госпитале МЭШ". США
23.55 ХИТ-ХАОС NEWS
00.10 Ночные Новости
00.15 Новости REN-TV: "Что случилось"
00.30 "Спорт-курьер"
00.40 Криминальная драма Клода Шаброля "Кровавая свадьба"
02.15 НОВОСТИ. Итоги дня

"РТК-29"

14.00 "Школа сегодня"
14.20 Т/с "Кадфаел". 1 с.
15.55 Т/с "Антонелла". 17 с.
17.00 Т/с "Бушидо". 28 с.
18.00 "Кроха"
18.15 "АиФ"
18.30 "Веселкин магазин"
18.40 "Предприниматель"
19.00 Т/с "Кадфаел". 2 с.
20.40 Т/с "Антонелла". 18 с.
21.45 "Хозяин в доме"
21.55 Телекаталог
22.00 Программа "Православие"
22.15 Док. фильм
22.30 Т/с "Бушидо". 29 с.
23.30 Х/ф "Вход в лабиринт". 4 с.

"АТН"

14.00 Телесериал "Мечты и зеркала", 37 с.
14.50 "КСТАТИ..."
14.55 Телемагазин "Для Вас"
15.15 Детский час: м/с "Истории дядюшки Бобра", 43 с., "32-битные сказки", большой мультфильм "Похищенный"
16.40 Мелодрама "Воланчик" (США)
18.10 "ЭКСПЕРТИЗА"
18.30 Детский час: м/с "Истории дядюшки Бобра", 44 с., "32-битные сказки", мультфильм
19.10 Телемагазин "Для Вас"
19.25 Телесериал "Мечты и зеркала", 37 с.
20.15 "Известия АТН"
20.55 "ПОСЛЕДНИЙ АБЗАЦ"
21.05 "КСТАТИ..."
21.10 Игорь Ильинский в комедии "Безумный день" (СССР)
22.30 "Лечиться НАДО!"
23.00 "Известия АТН"
23.40 "ПОСЛЕДНИЙ АБЗАЦ"
23.50 "КСТАТИ..."
23.55 "Не спать!"
00.15 Музканал

"ЭРА-ТВ"

11.00 М/ф "Пес Динки"
11.25 "Нетелефонный разговор. Аптека"
12.00 Т/с "Бержерак", 34 с.
13.00 Технический перерыв
15.00 Музыкальная программа телекомпании TBN
16.00 М/ф "Пес Динки"
16.25 Телемагазин "Квантум"
16.35 Музыка
17.35 Магазин "Голливуд"
18.00 "Автошоу"
18.45 Т/с "Терапия", 33 с.
19.45 Магазин "Голливуд"
20.00 Д/ф "Дикая природа"
21.00 "Тайна гостиницы Англетер", 1 ч.
21.30 Телемагазин "Квантум"
21.40 "Московский гомерикон"
22.00 Т/с "Бержерак", 35 с.
22.55 "Нетелефонный разговор. Школьная любовь", 2 ч.
23.25 Телемагазин "Квантум"
23.35 Т/с "Терапия", 33 с.
00.30 Музыкальная программа

"СТУДИЯ-41"

11.45 ПРОСТО НОВОСТИ
11.55 ПОГОДА
12.00 "Пестрый зонтик"
12.30 М/с "Касай и Лак"
13.00 "Подсолнух". Секреты"
13.25 Д/ф "Рим"
14.00 Х/ф "Болотная-стрит, или Средство против секса" (Россия)
15.45 "Деньги"
16.00 "Созвонимся!"
16.25 Т/с "Старая обида" (Франция)
17.30 "Предлагаем работу"
17.35 М/с "Касай и Лак" (Франция, 1996 г.)
18.00 ПРОСТО НОВОСТИ
18.05 ПОГОДА
18.15 "Пестрый зонтик"
18.55 ПРОСТО НОВОСТИ
19.00 "КАЖДЫЙ ТРЕТИЙ". Публицистическая программа
19.30 ПОГОДА
19.35 "ЛИЧНЫЙ ОПЫТ". Программа для потребителя
19.55 ПРОСТО НОВОСТИ
20.05 Премьера! Кинотеатр "Колизей": боевик "Прикосновение зла" (Т. Лунг, М. Фитцджеральд Вонг, США, 1995 г.)
21.55 ПРОСТО НОВОСТИ
22.05 ПОГОДА
22.15 Научно-популярный фильм
22.55 ПРОСТО НОВОСТИ
23.15 Д/ф "Флоренция"
23.45 ПОГОДА
23.55 ПРОСТО НОВОСТИ
00.05 "Каждый третий"
00.30 Т/с "Старая обида"
01.00 "Личный опыт" (до 01.15)

"АСВ"

06.00 Диск-канал
07.30 "УРАЛЬСКОЕ ВРЕМЯ. НОВОСТИ"
08.10 "Карт-Бланш"
08.40 Мультфильм
08.50 Прайс-Лист
08.55 Инфо-Тайм
09.05 Мультфильмы: "Беги, ручеек!", "Балерина на корабле"
09.40 "Любишь — смотри". Видеоклипы
10.00 Диск-канал
10.25 Дорожный патруль
10.40 "Рецепты от "Цептера"
10.45 Аптека
11.00 ТСН-6
11.15 Ток-шоу "Мое кино"
11.55 "Любишь — смотри". Видеоклипы
12.10 Территория ТВ-6. Программа А. Политковского
12.40 Фант. сериал "Вавилон-5", 35 с.
13.30 Прайс-Лист
13.35 Мультфильм
13.45 Аптека
14.00 ТСН-6
14.15 "Чужой", х/ф "ТВ-6)
15.55 "Знак качества"
16.15 Сериал "Затерянный мир", 4 с.
16.45 Аптека
17.00 ТСН-6
17.15 С. Безруков, Е. Шевченко, А. Джигарханян в фильме "Ноктюрн для барабана и мотоцикла" (ТВ-6)
18.40 Инфо-Тайм
18.50 "36,6"-Медицина и мы
19.10 "Персона"
19.25 Прайс-Лист
19.30 Юмор. сериал "Мамочки", 13 с.
20.00 "УРАЛЬСКОЕ ВРЕМЯ. НОВОСТИ"
20.40 "Те, Кто..."
21.10 Диск-канал
21.35 Дорожный патруль
21.50 Инфо-Тайм
22.00 Фант. сериал "Вавилон-5", 36 с.
22.50 Видеоклипы
23.00 "Новости дня"
23.30 "Те, Кто..."
00.00 "Шоу Бенни Хилла"
00.30 Т. Рассел, С. Гленн в фильме "Полет голубки" (ТВ-6)
02.15 "УРАЛЬСКОЕ ВРЕМЯ. НОВОСТИ"
02.55 Инфо-Тайм
03.05 "Персона"
03.20 ТСН-6
03.30 Дорожный патруль
03.45 Диск-канал
04.30 "Знак качества"
04.50 Ночной Диск-канал "Дрема"
05.35 Диск-канал

"51 КАНАЛ"

07.15 "Ночные новости"
07.30 НОВОСТИ. Итоги дня (от 28 января)
08.30 Т/с "Школьный учитель"
09.25 Программа "Личный опыт"
09.40 "Путешествие в Византию с С. Матюхиным": "Вкус жизни, или Кофе по-турецки"
09.55, 13.55, 16.15, 19.50 "Что почем" (путеводитель покупателя)
10.00 "Сегодня утром"
11.05 "Мужской сериал". "Эмигранты" (2 с., Швеция)
12.00 "Сегодня утром"
12.15 "Своя игра"
12.45 "Век футбола"
13.15 "Перехват"
14.00 "Сегодня днем"
14.20 "Старый телевизор" вспоминает: "Чисто английское убийство". 4 ч.
16.00 "Сегодня днем"
16.20 "Мир кино". Криминальная драма Квентина Мастерса "Огненная вспышка" (Австралия)
18.20 Мультфильм
18.30 Юмор. программа "Возможно, они сошли с ума. Лучшие выпуски" (США)
19.00 Т/с "Школьный учитель"
19.55 "Ночные новости"
20.10 "Впрок"
20.20 "Криминал"
20.35 "Хоккейный клуб"
21.00 "Сегодня вечером"
21.40 "Герой дня"
22.00 "Мир кино". Том Беренджер и Билли Зейн в боевике "Снайпер" (США)
00.00 "Сегодня вечером"
00.50 "Час сериала". "Шериф из преисподней" (заключит.серия)
01.40 "Сегоднячко"
02.15 "Сегодня в полночь"
02.40 Теннис. Открытый чемпионат Австралии. Полуфинал
04.10 Баскетбол. Обзор матчей чемпионата НБА

ПЯТНИЦА, *30 января*

"ОРТ"

Вниманию жителей только Екатеринбурга. С 9.00 до 17.00 —профилактические работы
06.00 Телеканал "Доброе утро"
09.00 Новости
09.15 Сериал "Роковое наследство"
10.05 "Клуб путешественников"
10.55 "Домашняя библиотека"
11.05 "Смак"
11.25 Сериал "Каскадеры. Мир трюков"
12.00 Новости
12.15 Программа "Вместе"
13.05 "Без вины виноватые". Х/ф
15.00 Новости
15.20 Фильм-сказка "Королевство кривых зеркал"
16.35 "Улица Сезам"
17.05 "Ураза-Байрам". Передача из Уфимской соборной мечети
18.00 Новости
18.20 Сериал "Роковое наследство"
19.05 Погода
19.15 "Здоровье"
19.45 "Поле чудес"
20.45 "Спокойной ночи, малыши!"
21.00 "Время"
21.40 Коломбо в детективе "Кандидат на убийство"
23.40 "Взгляд"
00.25 Футбол. Кубок чемпионов стран Содружества. Полуфинал. В перерыве — 01.25 — Новости

КАНАЛ "РОССИЯ"

Вниманию жителей только Екатеринбурга! С 09.00 до 17.00 —профилактические работы
07.00 "Как Ниночка царицей стала". М/ф
07.15 "Проснись!"
07.30 "Вести"
07.50 "Веселая карусель". М/ф
08.00 "Дежурная часть"
08.15 "Товары — почтой"
08.20 "Мир здоровья"
08.25 "На заметку"
08.30 "Деньги"
08.45 "Графоман"
08.55 "Православный календарь"
09.00 "Красная книга"
09.30 "Да, господин министр". Комедийный т/с
10.05 "Санта-Барбара". Телесериал
11.00 "Вести"
11.30 Телесериал "Графиня де Монсоро"
12.30 "Старая квартира"
13.30 "У всех на устах". Программа Н. Дарьяловой
14.00 "Вести"
14.35 Мелодрама "Под созвездием Южного креста"
16.30 "Маленький бродяга". Телесериал
17.00 "Вести"
17.30 СГТРК. "Телеанонс"
17.35 СГТРК. "Пупс-клип"
17.40 СГТРК. М/фильм
17.50 СГТРК. "Одной левой". Детская инф. программа
18.00 СГТРК. "Собинфо"
18.20 СГТРК. "Каравай"
18.50 СГТРК. "Афиша"
19.00 СГТРК. "7 канал"
19.20 СГТРК. Программа для молодежи "МИКС"
20.00 "Вести"
20.30 "Подробности"
20.45 Т/с "Санта-Барбара"
21.50 СГТРК. "И о погоде"
22.00 СГТРК. "7 канал". Инф. программа
22.35 СГТРК. "Максимум". Хроника происшествий
22.45 СГТРК. "Между нами". На вопросы телезрителей отвечает председатель СГТРК В. А. Беляев
23.05 СГТРК. "Конец века"
23.30 "Вести"
00.00 "Подробности"
00.15 "Дежурная часть"
00.35 "Творческий вечер Н. Бабкиной"

"КУЛЬТУРА"/НТТ

07.00 НТТ. Утренняя программа "Ни свет ни заря"
08.00 НТТ. "Живая береста"
08.30 НТТ. Утренняя программа "Ни свет ни заря-2"
09.20 НТТ. Телемагазин "Екатеринбург"
09.30 НТТ. "Ночной гость"
10.00 "Муз. экспромт"
10.15 Новости культуры
10.35 "Красное и черное". Х/ф. 4 с.
11.40 Фольклорный ансамбль "Батуми"
12.00 Новости
12.05 "Волшебное кресло". Телеспектакль
12.30 "Игра воображения, или Кабинеты Андрея Костина"
13.10 "Из жизни театрального Петербурга"
14.00 Новости
14.05 "Долгий путь Питирима Сорокина"
14.35 Художник Андрей Поздеев
15.20 "Юные таланты Московии"
16.00 Новости культуры
16.20 "Петешествие по Америке"
16.35 "Певческие биеннале". Н. Путилин
17.10 "Между любовью и любовью распят мой век". М. Цветаева
18.00 Новости
18.05 "Челленджерс". Мол. сериал (Франция)
18.30 "Путешествие во времени". "Бернард Шоу"
19.25 "Лукоморье"
19.45 "Киберкультура"
20.00 Новости
20.05 "Музыка из Петербурга"
20.45 "Демо"
21.00 "Сонм белых княжон". Д/ф. 1 с.
22.15 "Чудо-сказка"
22.30 Новости культуры
22.50 "Красное и черное". Х/ф. 5 с.
00.00 Закрытие III Межд. конкурса альтистов
00.40 "Кинограф". К 75-летию Л. Гайдая
01.40 "Ночной гость"
02.00 Новости культуры
02.20 Муз. экспромт

"24 КАНАЛ"

17.30 РТР. "Кроссворд"
18.00 РТР. "История одного события"
18.15 "Инкогнито из Петербурга". Х/ф
20.00 "Вести"
20.30 "Подробности"
20.45 "Санта-Барбара". Сериал
21.50 "Городок"
22.20 Т/с "Графиня де Монсоро"
23.30 "Вести"
00.00 "Подробности"
00.15 "Дежурная часть"

"10 КАНАЛ - СТС"

06.30 "ИНТЕРКОННЕКТ +". Спецвыпуск Новых новостей
07.00 "Новости 9 1/2" И. Шеремета
08.00 Час Диснея: м/ф "Черный плащ", "Новые приключения Винни-Пуха"
09.00 Телемагазин "Для Вас" (51-90-61, 22-66-59)
09.25 Телетекст
09.30 М/с "ОХ, УЖ ЭТИ ДЕТКИ"
10.00 М/с "ПРИВЕТ, АРНОЛЬД!"
10.30 "БЕВЕРЛИ ХИЛЛЗ 90210". Т/с для молодежи
11.30 "МЕЛРОУЗ ПЛЕЙС". Т/с для молодежи
12.30 Т/с "Даллас"
13.30 ПРОГРАММА МУЛЬТФИЛЬМОВ
14.00 КОМЕДИЯ НА СТС. "ЗЕЛЕНЫЕ ПРОСТОРЫ"
14.30 Т/с "КРАСАВИЦА И ЧУДОВИЩЕ"
15.25 Телетекст.
15.30 М/с "ОХ, УЖ ЭТИ ДЕТКИ"
16.00 М/с "ПРИВЕТ, АРНОЛЬД!"
16.30 Час Диснея: м/ф "Черный плащ", "Новые приключения Винни-Пуха"
17.30 Телемагазин "Для Вас" (51-90-61, 22-66-59)
18.00 "БЕВЕРЛИ ХИЛЛЗ 90210". Т/с для молодежи
18.55 Телетекст
19.00 "ЗЕМЛЯ САННИКОВА". Новости и персонажи культуры. Спецвыпуск Новых новостей
19.25 Конкурс "ЗОЛУШКА"
19.30 Телемагазин "Для Вас"
20.00 Т/с "Даллас"
20.55 КОМЕДИЯ НА СТС. "СТРАННАЯ СЕМЕЙКА"
21.30 "Новости 9 1/2" И. Шеремета
22.30 "МЕЛРОУЗ ПЛЕЙС". Т/с для молодежи
23.25 Телетекст
23.30 "СТРАННОЕ ВЕЗЕНИЕ"
00.30 "Час совы". Ночное ток-шоу
01.30 КОМЕДИЯ НА СТС. "СТРАННАЯ СЕМЕЙКА"
02.00 "ЗЕМЛЯ САННИКОВА". Новости и персонажи культуры. Спецвыпуск Новых новостей
02.20 "Новости 9 1/2" И. Шеремета
03.20 Музыка

"4 КАНАЛ"

06.00 НОВОСТИ. Итоги дня
07.00 "УТРЕННИЙ ЭКСПРЕСС" (прямой эфир положительных эмоций)
09.00 Т/с "Дерзкие и красивые". США
09.30 Ток-шоу "СТЕНД"
10.00 Т/с "Корабль любви". США
10.50 Мультсериал "Симпсоны". США
11.15 ХИТ-ХАОС NEWS
11.30 Телесериал "Такси". США
12.00 МУЗ. ТВ: "НАШЕ"
14.25 "Для тех, кто дома". Телесериал "Лабиринт" (Бразилия)
15.20 "Еще не вечер"
15.30 "Для тех, кто дома". Телесериал "Наследница" (Бразилия)
16.30 НОВОСТИ. Хроника дня
16.40 Док. фильм "Конец войны". 2 ч. (Германия)
17.30 М/ф "Смех и горе у Бела моря", 2 ч.
18.00 Молодежный сериал "Девушки-соседки". Франция
18.30 Ток-шоу "СТЕНД"
19.00 Т/с "Дерзкие и красивые". США
19.30 Ток-шоу "За и против"
20.00 Дени де Вито в телесериале "ТАКСИ". США
20.30 НОВОСТИ. Итоги дня
21.30 Телесериал "ДВОЕ". США
22.25 Программа "ССР: скандалы, слухи, расследования"
22.55 Комедийный сериал "Чертова служба в госпитале МЭШ". США
23.25 ХИТ-ХАОС NEWS
23.40 Ночные Новости
23.45 Новости REN-TV: "Что случилось"
00.00 "Спорт-курьер"
00.10 Криминальная комедия Дэймона Вигнейла "Продавцы резинок" (США)
01.50 МУЗ. ТВ: "КЛИПОМАНИЯ"
02.50 НОВОСТИ. Итоги дня

"РТК-29"

14.00 "Кроха"
14.20 Т/с "Кадфаел". 2 с.
15.55 Т/с "Антонелла". 18 с.
17.00 Т/с "Бушидо". 29 с.
18.00 "Просто собака"
18.15 "Веселкин магазин"
18.25 "Мир авиации". Авиасалон "Берлин, 96"
19.00 Т/с "Кадфаел". 3 с.
20.40 Т/с "Антонелла". 19 с.
21.45 Программа "Православие"
22.00 Телекаталог
22.05 "Видеотренер приходит к вам"
22.30 Сериал "Бушидо". 30 с.
23.30 Х/ф "Вход в лабиринт". 5 с.

"АТН"

14.00 Телесериал "Мечты и зеркала", 38 с.
14.50 "КСТАТИ..."
14.55 Телемагазин "Для Вас"
15.15 Детский час: м/с "Истории дядюшки Бобра", 44 с., "32-битные сказки", большой мультфильм "Последний из Могикан"
15.45 Игорь Ильинский в комедии "Безумный день" (СССР)
17.05 Журнал телекомиксов "Ой!"
17.35 "Не спать!"
18.00 "Лечиться НАДО!". Медицинская программа
18.30 Детский час: м/с "Истории дядюшки Бобра", 45 с., "32-битные сказки", мультфильмы
19.10 Телемагазин "Для Вас"
19.25 Телесериал "Мечты и зеркала", 38 с.
20.15 "Известия АТН"
20.55 "ПОСЛЕДНИЙ АБЗАЦ"
21.05 "КСТАТИ..."
21.10 Мир моды в программе "Коллекция"
21.30 "ЧАСТНЫЙ СЫЩИК"
22.00 Детективный сериал "Международные интриги", 3 с. (Италия, 1996 г.)
23.00 "Известия АТН"
23.40 "ПОСЛЕДНИЙ АБЗАЦ"
23.50 "КСТАТИ..."
23.55 "ЗАПРЕТНЫЙ ПЛОД": "Голливудские фантазии-3"

"ЭРА-ТВ"

11.00 М/ф "Пес Динки"
11.25 "Нетелефонный разговор. Метро."
12.00 Т/с "Бержерак", 35 с.
13.00 Технический перерыв
15.00 Музыкальная программа телекомпании TBN
16.00 М/ф "Пес Динки"
16.25 Телемагазин "Квантум"
16.35 Музыка
17.35 Магазин "Голливуд"
18.00 "Все это кино"
18.45 Т/с "Терапия", 34 с.
19.45 Магазин "Голливуд"
20.00 Д/ф "Дикая природа". (Слоновья шкура)
21.00 "Тайна гостиницы Англетер", 2 ч.
21.30 Телемагазин "Квантум"
21.40 "Московский гомерикон"
22.00 Т/с "Бержерак", 36 с.
23.10 Телемагазин "Квантум"
23.20 Т/с "Терапия". 34—35 с.

"СТУДИЯ-41"

11.45 ПРОСТО НОВОСТИ
11.55 ПОГОДА
12.00 Детская программа "Пестрый зонтик"
12.30 М/с "Касай и Лак"
13.25 Д/ф "Флоренция"
14.00 Х/ф "Прикосновение зла" (США)
15.45 "Личный опыт"
16.00 "Каждый третий"
16.25 Т/с "Старая обида" (Франция)
17.00 "Предлагаем работу"
17.05 Мультфильмы
17.30 М/с "Касай и Лак" (Франция, 1996 г.)
18.00 ПРОСТО НОВОСТИ
18.05 ПОГОДА
18.15 Детская программа "Пестрый зонтик"
18.55 ПРОСТО НОВОСТИ
19.00 "КИНОКОМПАНИЯ". Обзор видео
19.30 ПОГОДА
19.35 Премьера! "ОСТАНОВИ ПРЕСТУПЛЕНИЕ!". Телеигра
19.55 ПРОСТО НОВОСТИ
20.05 Кинотеатр "Колизей": романтическая комедия "Самая старая в мире подружка невесты" (Д. Милс, Б. Виммер, США, 1990 г.)
21.55 ПРОСТО НОВОСТИ
22.05 ПОГОДА
22.15 Тележурнал "ПОДСОЛНУХ". СПЛЕТНИ"
22.55 ПРОСТО НОВОСТИ
23.15 БМТ "Спутник" представляет: Д/ф "Венеция"
23.45 ПОГОДА
23.55 ПРОСТО НОВОСТИ
00.05 "Кинокомпания"
00.30 Т/с "Старая обида"
01.00 "Останови преступление!"
01.15 "Подсолнух". Сплетни" (до 01.40)

"АСВ"

06.00 Диск-канал
06.45 "Знак качества"
06.55 "Те, Кто..."
07.30 "УРАЛЬСКОЕ ВРЕМЯ. НОВОСТИ"
08.10 "Персона"
08.25 Мультфильмы
08.50 Прайс-Лист
08.55 Инфо-Тайм
09.05 М/ф: "Палка-выручалка", "Храбрец-удалец"
09.45 "Любишь — смотри". Видеоклипы
10.05 Диск-канал
10.30 Дорожный патруль
10.45 Аптека
11.00 ТСН-6
11.15 Ток-шоу "Сделай шаг"
12.00 Звезды о звездах
12.40 Фант. сериал "Вавилон-5", 29 с.
13.30 Прайс-Лист
13.35 Мультфильм
13.45 Аптека
14.00 ТСН-6
14.15 Боевик "Эрик" (Мексика — Канада), (ТВ-6)
16.00 "Знак качества"
16.15 Сериал "Затерянный мир", 5 с.
16.45 Аптека
17.00 ТСН-6
17.15 Софико Чиаурели в фильме "Хевсурская баллада" (ТВ-6)
18.50 Инфо-Тайм
19.00 Мультфильм
19.10 Пульс мэрии
19.30 Юмор. сериал "Мамочки", 14 с.
20.00 "УРАЛЬСКОЕ ВРЕМЯ. НОВОСТИ"
20.40 Ток-шоу "Сделай шаг"
21.45 Прайс-Лист
21.50 Инфо-Тайм
22.00 "ДИАЛОГ В НОЧИ ПО ТЕЛЕФОНУ 56-37-33". В студии профессор, директор инфарктного центра Ян Габинский. "Диагноз — атеросклероз"
23.00 Юмористическая программа "Назло рекордам!"
23.30 Фант. сериал "Вавилон-5", 37 с.
00.20 Видеоклипы
00.30 "Новости дня"
01.00 Инфо-Тайм
01.10 "УРАЛЬСКОЕ ВРЕМЯ. НОВОСТИ"
01.50 Пульс мэрии
02.10 М. Дудикофф в боевике "Рядовые зоны" (ТВ-6)
03.55 Шоу Ивана Демидова "Обоз"
04.55 ТСН-6
05.05 Дорожный патруль
05.20 Диск-канал
06.05 "Знак качества"
06.25 Диск-канал

"51 КАНАЛ"

07.15 "Ночные новости"
07.30 НОВОСТИ. Итоги дня (от 30 января)
08.30 Т/с "Школьный учитель"
09.30 Юмор. программа "Возможно, они сошли с ума. Лучшие выпуски" (США)
09.55, 13.55, 16.15, 19.50 "Что почем" (путеводитель покупателя)
10.00 "Сегодня утром"
11.05 "Час сериала". "Эмигранты" 3 с., закл. (Швеция)
12.15 "Наше новое кино". Мелодрама Дмитрия Светозарова "Гаджо"
14.00 "Сегодня днем"
14.20 "Старый телевизор"
15.30 "Время "Ч" с Ольгой Кучкиной"
16.00 "Сегодня днем"
16.20 "Мир кино". Детектив Вольфганга Петерсена "Место преступления", фильм 1-й. "Ночные заморозки" (Германия)
18.20 Мультфильм
18.30 Программа "Чудеса и другие удивительные истории" (США)
19.00 Т/с "Школьный учитель"
19.55 "Ночные новости"
20.10 "Впрок"
20.20 "Криминал"
20.35 "Футбольный клуб"
21.00 "Сегодня вечером"
21.40 "Герой дня"
22.00 "Ленфильму" — 80. Музыкальный фильм Андрея Тутышкина "Свадьба в Малиновке"
00.00 "Сегодня вечером"
00.50 "Час сериала". Фантастический фильм "Невероятный неуклюжий". 1 с. "Возвращение несокрушимого секретаря" (США)
01.40 "Сегоднячко"
02.00 "В полночь" с Александром Герасимовым
02.30 Шоу Николая Фоменко "Империя страсти"
03.10 Теннис. Открытый чемпионат Австралии. Полуфинал. Мужчины

СУББОТА, *31 января*

"ОРТ"

08.00 "Хлеб, золото, наган". Х/ф
09.10 "Разлученные". М/ф
09.40 "Лотто-миллион"
09.45 "Слово пастыря". Митрополит Кирилл
10.00 Новости
10.10 "Домашняя библиотека"
10.30 "Музыкальная почта"
11.05 "Каламбур". Юмористический журнал
11.40 "Смак"
12.00 "Возвращение Третьяковки. История одного шедевра"
12.25 Х/ф "Земля, до востребования". 1 и 2 с.
15.00 Новости
15.20 Программа "Рождественская карусель"
15.50 "Василиса Микулишна", "Садко-Богатый". М/ф
16.30 "В мире животных"
17.10 "Как это было". Первый фермер России
17.55 Новости
18.10 А. Вайнер в программе "Чердачок Фруттис"
18.40 Погода
18.50 Сериал "Спрут-3", 4 с.
20.10 "Джентльмен-шоу"
20.45 "Спокойной ночи, малыши!"
21.00 "Время"
21.35 Приглашает концертная студия "Останкино". Эдвард Радзинский
22.40 "Еще раз про любовь". Х/ф
00.30 Коллекция первого канала. Фильм Джима Шеридана "Моя левая нога"

КАНАЛ "РОССИЯ"

07.00 "Утренний экспресс"
07.50 "Одинокий рояль". М/ф
08.00 "Утро крестьянина"
08.30 М/фильмы
08.45 "На дорогах России"
09.00 "Поле зрения"
09.25 "Позвоните Кузе!"
09.50 СГТРК. "Православие"
10.05 Т/с "Мак и Матли"
10.25 "Доброе утро, страна!"
11.35 "У всех на устах". Программа Н. Дарьяловой
12.10 "Черный принц Аджуба". Х/ф, 1 с.
13.30 "Амплитуда успеха"
14.00 "Вести"
14.20 СГТРК. "Каравай"
14.45 СГТРК. "Говорите, нам интересно"
15.05 СГТРК. "Праздник длиною в 30 лет". Юбилейный вечер в киноконцертном театре "Космос"
16.00 Т/с "Закон и порядок"
17.00 "Русский бой"
18.00 СГТРК. "Праздник длиною в 30 лет" (продолжение юбилейного вечера)
19.00 СГТРК. "7 канал"
19.30 СГТРК. "Искусные репортажи"
20.00 "Вести"
20.45 "Иван Васильевич меняет профессию". Х/ф
22.35 "Аншлаг" и Ко
23.35 Т. Рассел и Б. Мойтон в фильме Кена Рассела "Шлюха"
01.00 "Городок"

"КУЛЬТУРА"/НТТ

09.00 НТТ. Православное кино
09.45 НТТ. Программа "Православие"
10.00 НТТ. "10 минут" с депутатом Госдумы Е. Зяблицевым
10.10 НТТ. Телемагазин "Екатеринбург"
10.20 НТТ. "Юридическая помощь" "

ВОСКРЕСЕНЬЕ, *1 февраля*

"ОРТ"
08.00 "Мы с Шерлоком Холмсом". М/ф
08.10 Комедия "Усатый нянь"
09.30 "Дисней-клуб": "Чип и Дейл спешат на помощь"
09.55 "Спортлото"
10.00 Новости
10.10 "Непутевые заметки" Дм. Крылова
10.30 "Пока все дома"
11.10 "Утренняя звезда"
12.00 "Армейский магазин"
12.30 "Играй, гармонь любимая!"
13.00 Сельский тележурнал
13.30 Сериал "Подводная одиссея команды Кусто". "Навстречу прошлому"
14.20 "Смехопанорама"
15.00 Новости
15.15 "Клуб путешественников"
16.00 "Дисней-клуб": "Новые приключения Винни-Пуха"
16.25 "Дисней-клуб": "Утиные истории"
16.55 Леонид Якубович в телеигре "Колесо истории"
17.35 "Серебряный шар". Мэрилин Монро. Ведущий – В. Вульф
18.20 Журнал "Ералаш"
18.50 Погода
19.00 "Золотая серия". "Бриллиантовая рука". Х/ф
20.55 Киноафиша
21.00 "Время"
21.55 Мэрилин Монро в детективе "Ниагара"
23.45 Футбол. Кубок чемпионов стран содружества. Финал. В перерыве – 00.35 – Новости

КАНАЛ "РОССИЯ"
07.00 "Утренний экспресс"
07.50 "Счастливый Григорий". М/ф
08.00 "Служу Отечеству"
08.30 "Там-там"
09.25 "Позвоните Кузе!"
09.50 "Я жду тебя, кит". М/ф
10.05 "Мак и Матли". Телесериал (США)
10.30 "Доброе утро, страна!"
11.15 "Мир книг с Л. Куравлевым"
11.35 "Черный принц Аджуба". Х/ф. 2 с.
12.50 "Очевидное-невероятное
13.30 "Футбол без границ"
14.00 "Вести"
14.35 Парламентский час
15.35 Т/с "Закон и порядок"
16.25 "Диалоги о животных"
17.25 Наши любимые мультфильмы. "Заколдованный мальчик"
18.20 "Пульс"
18.45 "Старая квартира. 1964 год". Ч. 2
19.50 "Урмас Отт с Аллой Пугачевой"
20.50 "К-2" представляет: "Уловка-22"
22.00 "Зеркало"
23.00 "Русское лото"
23.45 Легкая атлетика. "Мировой класс в Москве". Передача из спорткомплекса ЦСКА
00.35 "Вовремя"
01.05 "Сиреневый туман"

"КУЛЬТУРА"/НТТ
09.00 НТТ. Программа "Православие"
09.15 НТТ. Православная гостиная с В. Мохначем
09.45 НТТ. Телемагазин "Екатеринбург"
09.50 НТТ. "Путь воина"+"Рингс"
10.25 НТТ. Развлекательная программа "Каша из топора"
10.35 НТТ. "Гостиный двор"
10.55 НТТ. Х/ф для детей "Что бы ты выбрал?"
12.00 Программа передач
12.05 Детское ТВ. "Волшебная иголка"
12.30 "Сто дней после детства". Х/ф
14.00 "Формат"
14.20 "Национальные парки Америки"
14.55 О. Гольдсмит. "Ночь ошибок". Телеспектакль. 1 с.
16.00 Новости культуры
16.20 "Ночь ошибок". Телеспектакль. 2 с.
17.20 "Таганка". Я твой бессменный арестант..."
17.45 "Петербургский гурмэ"
18.00 "Новости дня. Хроника человечества"
18.15 "Опериада". Мультсериал. 5 с.
18.45 "Книжный кладезь"
19.00 "Парадоксы истории". "Февральский обвал"
19.30 "Положение вещей". Итоги новостей культуры
20.00 Новости
20.05 "2003". К 300-летию Санкт-Петербурга
20.15 "Календарь Петербурга". Новости культуры
20.30 "Тихий вечер". Тихие дамы: С. Лорен, К. Кардинале, Д. Лолобриджида
21.00 "Владимиру Высоцкому посвящается..."
22.30 "Чудо-сказка"
22.45 "Владимиру Высоцкому посвящается..." (продолжение)
23.45 "Поклонникам Терпсихоры"
00.00 Новости культуры
00.25 "15-й подъезд". Ведущий В. Васильев
00.55 "Скорпион съедает близнецов на завтрак". Х/ф
В ВОСКРЕСЕНЬЕ ПРОГРАММЫ "СТК-24" НЕТ!

"10 КАНАЛ - СТС"
08.10 "Новости 9 1/2" И. Шеремета
09.10 "НА ПОСОШОК!"
08.25 Телетекст
09.30 АЭРОБИКА-ШОУ
10.00 Музыкальный проспект
10.30 ТЕЛЕФОН СПАСЕНИЯ
11.00 "ГДЕ ТЫ, БАГИРА?". Х/ф
12.30 М/ф "ГАМЛЕТ"
13.00 Т/с "ВОЗДУШНЫЙ ВОЛК"
13.55 Телетекст
14.00 Телемагазин "Для Вас"
14.30 "ЛИЦО С ОБЛОЖКИ"
15.00 "ОДНАЖДЫ ВЕЧЕРОМ". Ток-шоу
16.00 СПОРТ НА ГРАНИ
17.00 Т/с "НОЧНОЙ ПАТРУЛЬ"
18.00 МУЗЫКАЛЬНЫЙ ПРОСПЕКТ
18.25 Телетекст
18.30 "Осторожно, МОДЕРН!"
19.00 Т/с "ДЕТЕКТИВ ВУЛЬФ"
20.00 Т/с "ОТЕЛЬ"
21.00 ЖИВАЯ ВОДА
21.30 "Новости 9 1/2" И. Шеремета
22.30 "ТРЕТЬЯ МИРОВАЯ ВОЙНА". 2 с.
00.30 "РОЖДЕННАЯ РЕВОЛЮЦИЕЙ". Тел. х/ф. 4 с.
02.15 "Новости 9 1/2" И. Шеремета
03.15 Музыка

"4 КАНАЛ"
07.30 НОВОСТИ. Итоги недели
08.30 "Утренний телебом-экспресс"
08.50 Мультсериал "Сказки деревенского кота". Франция
09.40 Фильм – детям: "ЧУДЕСНЫЕ ГОДЫ". 81 с. (США)
10.30 Детский сериал "Приключения Шерли Холмс". Канада
11.00 Барбара Стрейзанд в ток-шоу Опры Уинфри (1997 г.). США
11.45 Многосерийный фильм "Ринальдо Ринальдини – атаман разбойников"
12.40 "Мир спорта глазами "Жиллетт"
13.15 Телесериал "Секретные материалы". США
14.10 МУЗ. ТВ: "Наше"
14.45 Футбол. Английская премьер-лига
16.30 "Анимация от А до Я"
17.00 М/ф "Гамлет"
17.30 Молодежный сериал "Академия моделей". Франция
18.00 Комедийный сериал "Семейка Манстров". США
18.30 Спортивный тележурнал "На всех скоростях". Австралия
19.00 "ТЕЛЕБОМ" и "СИМПСОНЫ"
19.30 Телесериал "Корабль любви" (заключ. серия). США
20.30 Комедийный сериал "Законно ли это?" (1995 г.). Англия
21.00 ХИТ-ХАОС
21.30 Заключительная серия IV сезона телесериала "СЕКРЕТНЫЕ МАТЕРИАЛЫ" (1997 г.). США
22.25 "Парижские тайны Эльдара Рязанова" Жан Маре, 2 ч.
23.10 Премьера! Лоренцо Ламас в боевике "МАСКА СМЕРТИ" (1996 г., США)
00.55 Ночные Новости
01.00 МУЗ. ТВ: "КЛИПОМАНИЯ"

"РТК-29"
12.00 Х/ф "Мушкетеры двадцать лет спустя". 3 и 4 с.
14.55 "Рингс-Екатеринбург" представляет
15.20 Ирина Купченко в программе "Гвоздь"
15.50 Х/ф "Леди Гамильтон"
18.05 Сериал по выходным "Наш учитель доктор Шпехт". "Два свободных дня"
19.05 Программа "Православие"
19.25 Т/с "Кадфаел". 5 с.
21.05 "Веселкин магазин"
21.15 Телекаталог
21.20 Православная гостиная. Встреча с В. Мохначем
21.45 Программа о кино "Однажды... с Василием Горчаковым"
22.20 XL-MUSIC
22.50 Программа "Теле-авто-курьер"
23.00 Музыкальный антракт
23.15 Шлягеры прошлых лет: х/ф "Багдадский вор"
01.15 "Час силы духа"

"АТН"
10.00 Классика мультипликации. "Черный красавец"
10.50 "На блюдечке"
11.00 Мир моды в программе "Коллекция"
11.20 Детективный сериал "Международные интриги", 4 с. (Италия, 1996 г.)
12.20 Музканал
12.45 Звезды Голливуда в остросюжетном детективе "Огненный крест", 1 часть (США)
14.15 "КСТАТИ..."
14.20 Телемагазин "Для Вас"
14.50 Док. фильм "Компьютерные преступления"
15.20 Современное индийское кино. "Вечная сказка любви"
17.30 "На блюдечке"
17.40 Тайны океана в программе "Мир кораллов"
18.30 Общегородская развлекательная лотерея "ГЭУГЭД"
19.00 Телесериал для детей. "Арабелла возвращается", 23 с.
19.30 Телемагазин "Для Вас"
19.45 Развлекательная программа "Как быть?" (Великобритания)
20.15 "НАВИГАТОР"
20.45 "КСТАТИ..."
20.50 Звезды Голливуда в остросюжетном детективе "Огненный крест", 2 часть (США)
22.30 Док. фильм "Культура и коммерция"
23.00 "Автосфера"
23.20 "НАВИГАТОР"
23.50 "КСТАТИ..."
23.55 Музканал

"ЭРА-ТВ"
13.00 М/ф "Пес Динки"
13.25 Т/с "Святой", 15 с.
14.30 Телемагазин "Квантум"
15.00 Музыкальная программа телекомпании TBN
16.00 Би-Би-Си "Точка опоры"
16.30 М/ф "Пес Динки"
16.55 Телемагазин "Квантум"
17.05 Музыка
18.05 Магазин "Голливуд"
18.30 "Дамский клуб "Элита"
18.45 Т/с "Терапия", 36 с.
20.00 Х/ф "Утопия"
21.30 Телемагазин "Квантум"
21.40 "Все это кино"
22.15 Т/с "Святой", 16 с.
23.10 Телемагазин "Квантум"
23.20 Магазин "Голливуд"
23.30 Т/с "Терапия", 36 с.
00.30 "Живой звук"

"СТУДИЯ-41"
11.00 ПОГОДА
11.05 "НЕДЕЛЯ". Информационно-аналитическая программа (повтор от 31.01)
11.35 Мистический триллер "СТРАННЫЕ ИСТОРИИ"
12.00 Х/ф "Танцуй твист и кричи" (2 ч., Дания)
13.00 "Мак и Матли". Популярный семейный сериал
13.30 Программа "Вторая половина"
14.00 Х/ф "Русский крестный отец" (США, 1996 г.)
15.35 Музыкальная программа
16.25 "Виват, Екатеринбург!" (повтор от 26.01)
16.45 "Отечественная классика". Х/ф "Михайло Ломоносов" (6 с., СССР)
18.00 ПОГОДА
18.05 "Страсти-мордасти". Программа о животных
18.25 "Великобритания сегодня". Телевизионный журнал
19.00 "ГОРЫ МУЗЫКИ"
19.30 ПОГОДА
19.35 "Мак и Матли". Популярный семейный сериал
20.00 Кинотеатр "Колизей": "Русское ретро" – кинокомедия "За двумя зайцами" (О. Борисов, СССР, 1961 г.)
21.25 "Вокруг да около, или Восемь историй из жизни уральской провинции"
21.40 "Дороже денег". Программа о здоровье
21.55 ПОГОДА
22.00 Мини-сериал "ЯКОБ И АДЕЛЬ" (2 с., Германия)
23.00 "Здоровый образ жизни"
23.55 ПОГОДА
00.00 "Горы музыки" (до 00.30)

"АСВ"
07.00 Диск-канал
06.50 М/ф: "Непьющий воробей", "Сказки для больших и маленьких", "Терем-Теремок"
07.40 "Знак качества"
08.00 Диск-канал
08.45 Астрологический прогноз Анны Кирьяновой
08.55 Инфо-Тайм
09.05 Диск-канал
09.50 М/ф: "Золотой мальчик", "Золоченые лбы"
10.25 Дорожный патруль
10.40 "Любишь – смотри". Видеоклипы
11.00 ТСН-6
11.10 "Вы – очевидец"
12.45 Детский сеанс. "Рок-н-ролл для принцесс", 2 с.
13.10 "Знак качества"
13.30 Мультфильмы
13.45 "Стильно!!!"
14.00 ТСН-6
14.15 Путешествия с "Национальным Географическим Обществом"
15.15 "Канон"
15.45 Шоу еды "Пальчики оближешь"
16.20 Спорт недели
16.55 Прайс-Лист
17.00 ТСН-6
17.15 Ток-шоу "Акулы политпера"
18.10 Сериал по выходным. "Таинственный остров", 20–21 с.
19.05 Инфо-Тайм
19.15 "О.С.П.-Студия"
20.15 Прайс-Лист
20.20 Инфо-Тайм
20.35 Дорожный патруль
20.55 Аналитическая программа "Обозреватель"
22.10 Сатирический киножурнал "Фитиль"
22.25 Энтони Хопкинс в фильме "Магия" (США), (ТВ-6)
00.40 Юмор. сериал "Мистер Бин II. Тонкая голубая линия", 11 с. (Великобритания)
01.20 Теледискотека "Партийная зона"
02.55 Концерт, посвященный 5-летию программы "Мое кино" с Александром Олейниковым
04.25 Инфо-Тайм
04.35 Спорт недели
05.05 Диск-канал

"51 КАНАЛ"
07.50 "Ночные новости"
08.10 НОВОСТИ. Итоги недели (от 31 января)
09.10 Программа "Великие футбольные команды Италии": "Мифический Неаполь"
10.00 "Утренний сеанс". Х/ф "Сильные духом" (2 с.)
11.25 "Детям". Мультсериал "Горец"
12.00 "Сегодня утром"
12.15 М/Ф "Летучий корабль"
12.30 Телеигра "Устами младенца"
13.00 "Мир приключений и фантастики". "Удивительные странствия Геракла" (США)
13.45 "От винта!"
14.00 "Сегодня днем"
14.15 "Полицейские будни"
14.30 "Век футбола"
15.00 "Кумиры старого кино". Жан Рошфор и Катрин Денев в мелодраме Ива Робера "Смелое бегство" (Франция)
17.00 Программа "Великие футбольные команды Италии": "Мифический Неаполь"
18.00 Программа "Час Дворца молодежи"
18.20 Тележурнал для молодежи "Ровесник"
18.50 Детективный сериал "Лейтенант Рокка" (Италия, 1996 г.)
19.45 "Ночные новости"
20.00 "Итоги. Предисловие"
20.40 Премия "Оскар". Боевик "Французский связной" (США)
23.00 "Итоги"
00.00 "Мир кино". Боевик "Французский связной-2" (США)
02.15 "Итоги. Ночной разговор"
02.45 "Итоги. Спорт"
03.15 Теннис. Открытый чемпионат Австралии. Финал. Мужчины

БЕГУЩАЯ СТРОКА

БЕГУЩАЯ СТРОКА • БЕГУЩАЯ СТРОКА • БЕГУЩАЯ СТРОКА • БЕГУЩАЯ СТРОКА

■Объявления в «бегущую строку» телекомпании «ЭРА-ТВ» принимаются по тел.: 076 круглосуточно.

■В самом центре Екатеринбурга открыт пункт приема всех видов рекламы телекомпании «ЭРА-ТВ»: пр.Ленина, 24, кор.8, 2-й этаж (фойе агентства «МАН»), с 10.00 до 18.00.

■Объявления, поданные в «бегущую строку» телекомпании «ЭРА-ТВ», дополнительно размещаются в газетах: «Двойной экспресс» , «НА СМЕНУ!» и «Уральский садовод».

ПРОДАЮ

■Сигары! Сигариллы! Табаки! Широкий ассортимент. Товар сертифицирован. Тел. 55-20-15.

■Детские шубки, дубленки, сапожки, игрушки, канцелярские товары. Цены низкие. Магазин «Сказка». Тел.34-67-40.

■А у нас все равно дешевле !!! Приходите по адресам: ул.Вайнера,10 (Успенский), ул.Посадская, 28-А (Универбыт). С Новым годом!

■«СИНТУР». Форд-Сиера, 160, 1983 г.в., состояние хорошее, 3 тыс. у.е. Тел. (д) 60-14-37.

■Новая семиместная «Газель». Тел. 315-922.

■Продаю «Тойоту».Тел.461-176.

■Продаю «Мерседес S-180» «Эксприт», двигатель — «плита», 94 г.в., все опции. Тел.8-290-51-751, 22-76-08.

ЖИЛЬЕ

■Меняю 1-комнатную квартиру в г.Серове: центр, 2/5, 31/17, кирпичный дом, на 1-комнатную в г.Екатеринбурге. Тел. 47-41-42, после 20.00.

■Продается однокомнатная квартира. Тел. 414-760

РАБОТА

■Работа! Ул.Тургенева,13. Понедельник,четверг в 16.40. Ромасенко.

■КОСКу «Россия» срочно требуется рабочий по обслуживанию здания, маляр-штукатур, дворник.Тел.47-47-37.

■Предприятию требуется автокрановщик. Тел.24-39-91. Работа. 620082, Екатеринбург, а\я 123.

■Предприятию требуется водитель с легковой автомашиной с домашним телефоном.Тел.24-39-91.

■Финансово-промышленной группе на постоянную работу требуются юристы, администраторы сети, редакторы баз данных, водители с личным автомобилем. Тел.421-953, 421-954.

УСЛУГИ

■Превосходная прическа целый день, в любую погоду. Творческий центр парикмахерского искусства. Ул.Первомайская,44. Тел.56-28-82.

■Детский неврологический санаторий № 4 проводит набор детей с 4 до 7 лет с патологией НС, дизартрии, энуреза, часто болеющие дети. Заезд с 3 по 27 февраля.Стоимость путевки 250 тыс.руб. Тел.41-38-26.

■Компьютерные курсы. Тел.568-205.

ОТДЫХ

■Эмираты. Таиланд. Египет. «Олимпия». Тел. 420-603. Лиц. 03143.

РАЗНОЕ

■Детский обучающий журнал «Витаминка», 5 игр на картоне!!!Тел.39-59-20.

■Изготовление и продажа мраморных памятников. С 1.10.97 скидки от 15% до 25 %. Тел. 47-93-25.

■31 декабря в «Жигулях», подвозивших на Викулова, оставлен дипломат с документами. За вознаграждение.Тел.420-489.

■Потерялась овчарка, черная, сука, 5 лет, с черным ошейником. Тел.747-734.

■31 декабря в районе улицы Репина потерялась швейцарская овчарка, окрас черный, грудь белая, рыжие подпалины, кобель, рост 70 см. Нашедшего просим позвонить по тел.426-983, 519-442.

■Срочно возьму в аренду «КамАЗ» — десятитонник. Тел. 495-270, после 18.00.

■Любимые диски от любимой компании! «Корпорация Компакт-Диск».

ПОДПИСНОЙ ИНДЕКС 53800

Старый друг — лучше новых двух
НА СМЕНУ!

Реклама в областной молодежной газете «На смену!» — забота о настоящем и будущем

Телефон отдела рекламы: 56-91-16

В Россию с любовью

МЕЖДУНАРОДНОЕ БРАЧНОЕ АГЕНТСТВО «СОЛО ИНТРОС»
Тел.: 53-27-60, ежедневно.
Адрес: Екатеринбург, ул.К. Либкнехта, 38, 1-й эт.
Среда: с 18.00 до 20.00
Воскресенье: с 12.00 до 14.00

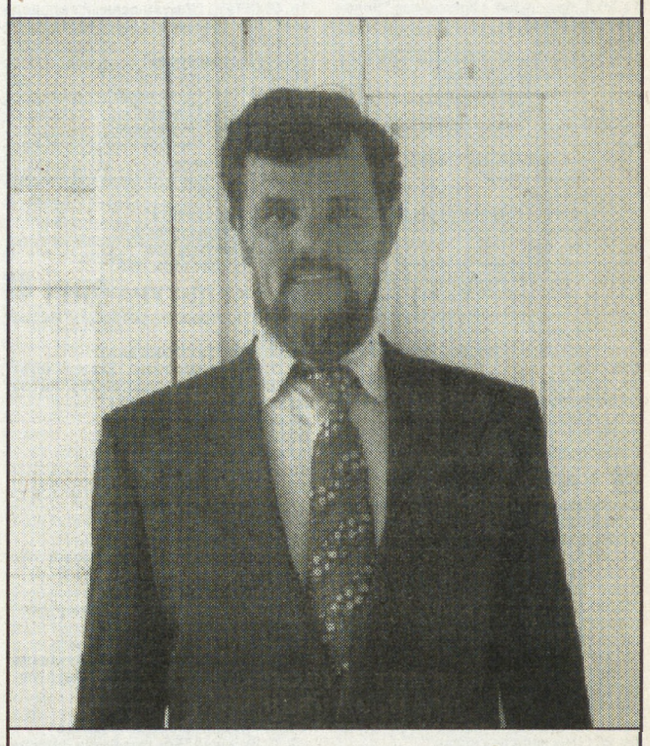

Michael McBRIDE

Добрый день. Мне 50 лет, я из Австралии, живу недалеко от Сиднея. Я — фермер, в разводе, двое детей живут с бывшей женой.

Рост 185 см, вес 90 кг.

Сложно охарактеризовать себя, но, наверное, я открытый, чувствительный и трудолюбивый человек. Живу в сельской местности, увлекаюсь спортом, садоводством. Часто езжу в город в кино или на концерт. Люблю животных.

Мое хобби — выращивать виноград.

Я не курю. Из крепких напитков употребляю только вино в очень небольших количествах.

Я очень хочу познакомиться с хорошей женщиной до 40 лет с целью женитьбы и счастливой семейной жизни.

Искренне ваш

Michael

АСВ ТЕЛЕКОМПАНИЯ АСВ 20.00
УРАЛЬСКОЕ ВРЕМЯ НОВОСТИ

Магазин «Мотор»
г. Екатеринбург
Все для «Волги», «ГАЗа» и «Газели»
Самые низкие цены
Не верите – убедитесь
Аппаратная, 1. Тел.: (3432) 41-48-82

"ВСЕ ДЛЯ СВАРКИ"

ДИНКОР СВАРКА

ЦЕНЫ ПРЕДПРИЯТИЯ ИЗГОТОВИТЕЛЯ, ГАРАНТИЙНЫЙ РЕМОНТ, СЕРВИСНОЕ ОБСЛУЖИВАНИЕ

- ПОЛУАВТОМАТЫ
- ВЫПРЯМИТЕЛИ
- ТРАНСФОРМАТОРЫ
- ГОРЕЛКИ
- КЛЕЩИ
- СВАРОЧНЫЕ ПРИНАДЛЕЖНОСТИ

г.Екатеринбург, ул.Февральской революции, 52
тел. 70 21 12

СЕГОДНЯ

АФИШНАЯ ТУМБА

АКАДЕМИЧЕСКИЙ ТЕАТР ДРАМЫ
22 января
Последняя ночь последнего царя
18.30
23 января
Поминальная молитва
18.00

«САЛЮТ» (51-47-44)
Один дома-3
Космический десант
Миротворцы (США)

ЧАСТНЫЕ ОБЪЯВЛЕНИЯ «НС!»

За содержание объявлений редакция ответственности не несет

- Курсы немецкого с преподавателями из Германии! Тел.: 55-01-09, 24-16-04.
- Ремонт и перетяжка любой мебели. Тел.: 32-95-97.
- Требуется водитель с личным а/м. Тел.: 56-33-40.

ВИТРИНА

Все рекламируемые товары и услуги подлежат обязательной сертификации

ТОВАРЫ • УСЛУГИ • ТОВАРЫ • УСЛУГИ • ТОВАРЫ • УСЛУГИ • ТОВАРЫ

ПОРЯДОК РАСЧЕТА СТОИМОСТИ ПУБЛИКАЦИЙ

Допустим, вы решили разместить в течение месяца, в 4-х номерах нашей газеты, предложение о продаже 11 видов товаров. Вы оплачиваете 9 позиций. Умножаем 9 на 12, получается сумма — 108 рублей. За публикацию более 10 позиций предусмотрена скидка в 10 процентов. Значит, из 108 необходимо вычесть 10 рублей 80 копеек. Получается 97 рублей 20 копеек. Вы размещаете свою информацию в 4-х номерах газеты. Значит, 97 руб. 20 коп. необходимо умножить на 4. Выходит сумма — 388 руб. 80 коп.

За размещение более чем в одном номере предусмотрена дополнительная скидка в 10 процентов. Производим последнюю операцию и получаем итоговую сумму — 349 руб. 92 коп.

ПРОМЫШЛЕННЫЕ ТОВАРЫ

ТОО «УРАЛЬСКИЙ ПОДШИПНИКОВЫЙ ЗАВОД»
620219, Екатеринбург,
ул. Шарташская, 13
Тел.: 55-21-67, 55-34-04, 55-55-74
Факс: 55-21-95

ПОДШИПНИКИ СО ВСЕХ ЗАВОДОВ РОССИИ
ДЮБЕЛЯ, ШУРУПЫ (ТУ 37.556 185-83)

ТОВАРЫ НАРОДНОГО ПОТРЕБЛЕНИЯ:	ЦЕНА
■Тетрадь в клетку, 12л.	0-80
■ Набор для труда	5-50
■ Колготки детские	7-00
■ Комбинезон детский	58-00
■ Носки детские	1-70
■ Чулки-гетры	21-00
■ Колготки п/ш	до 45-00
■ Сланцы	до 35-00
■ Юбка джинсовая	90-00
■ Обувь жен., муж. в ассортименте	
■ Костюмы жен., муж. в ассортименте	
■ Пальто женские, кашемировые	1600-00
■ Плащ муж.	210-00
■ Часы «Ракета»	90-00
■ Туалет. вода муж.	35-00
■ Патрон к «Родничку»	15-00
■ Аэродинамическая защита к л/а	22-00
■ Коврик резиновый к автом.	15-00

Форма расчетов за продукцию — предоплата или взаимозачет (бартер). Оптовым покупателям и при покупке за наличный расчет — скидки.

ЗАО «МТПЦ»
г. Екатеринбург, ост. «Космонавтов, 1 км»
Тел.: 341-926, 341-218

Изделия из фарфора — лучший подарок!
ЦЕНЫ НИЖЕ ОБЫЧНЫХ НА 5-10%.
✦Распродажа отечественных чайных, кофейных, столовых сервизов.
✦Широкий выбор мягкой мебели, кухонных гарнитуров, торгово-технологического оборудования, а также товаров хозяйственного назначения.
ВСЕ ЭТО ВЫ МОЖЕТЕ УВИДЕТЬ И КУПИТЬ У НАС.

ИЧП «МИКА»
Тел.: 60-81-09

	Цена
Крышка для консерв. (1 шт.)	28 коп.
Жесть пищевая ЭЖК, ХЛЖК	-
Металлопрокат (Магнитка)	-

АООТ «ДСП»
Екатеринбург, ул. Ст. большевиков, 2а
Тел.: 39-02-26, 39-02-96, 34-04-95

ДСП (экологически чистые):	
2750x1830x16	-
3500x1750x16	-
ДВП 2745x1700x3,2	-
Фанера:2440x1220x9	

ООО КОМПАНИЯ «ТЕХВТОРМЕТ»
Тел. 70-09-66

Уголок алюминиевый	30x30, 40x40
Свинец в чушках	
Припой ПОС в проволоке	2-3 мм
Лист алюминиевый в рулоне	3 мм

ГОСУДАРСТВЕННОЕ ОБЪЕДИНЕНИЕ
Екатеринбург, ул. Свердлова, 6
ТЕЛ.: 53-99-50, 53-91-13, 70-11-87
ФАКС: 70-20-83

ВЫПУСКАЕТ И РЕАЛИЗУЕТ ОПТОМ И В РОЗНИЦУ

ТОВАРЫ НАРОДНОГО ПОТРЕБЛЕНИЯ.	цена вкл. НДС.
ТОВАРЫ ДЛЯ АВТОМОБИЛИСТОВ:	
Прицеп к л/а 300 кг	2 800.00
Глушители к ЗАЗ 968. М 2141	160.00 — 180.00
Устройства тягово-сцепные для всех отечественных автомобилей	130.00
Гаражи металлические разборные 3x6	5000.00
ЗАМКИ	
Замок гаражный	30.00
Замок «Гарант»	190.00
Замок накладной Lmilock	дог.
СПОРТТОВАРЫ	
Комплекс «Здоровье» М1,	700.00
М2,	800.00
С	1100.00
Стенка спортивная	500.00
Тренажер напольный	250.00
Штанга спортивная	200.00
ХОЗЯЙСТВЕННЫЕ ТОВАРЫ:	
Табуреты, стулья	42.00 — 110.00
Комплекты крепежных деталей	2.10 — 4.80
Набор торцевых ключей	78.24
ИЗДЕЛИЯ ДЛЯ САДА:	
Бак для полива 300 л, 400 л, 600 л	335.00 — 435.00
Каркасы теплицы	1092.00 — 1810.00
Каркас парника	750.00
ИЗДЕЛИЯ ИЗ ПЛАСТМАССЫ:	
Кружка, тарелка и т.д.	1.50 — 0.50
Доска разделочная	8.00
Набор для рассады	20.00
ГРАЖДАНСКАЯ ПРОДУКЦИЯ:	
Держатель к сварочным п/а	250.00
Лифтовая лебедка о,71 м/сек, 1 м/сек.	19000.00
Заградительные устройства для переездов	210000.00
Универсальное автодорожное шасси	600000.00
ТОРГОВЫЕ ПОМЕЩЕНИЯ:	
киоски	8000.00 — 13500.00
ограда металлическая (комплект)	140000.00

ПРОДОВОЛЬСТВЕННЫЕ ТОВАРЫ

ЧП «КУЛИК»
Тел.: 49-77-00, 49-76-77, 53-57-87

Оптовая продажа от мешка и более	Цена	Форма оплаты
Мука, высший сорт, 1кг	1.70	л/б
Мука, 1-й сорт, 1 кг	1.40	л/б
Мука, 2-й сорт, 1 кг	1.10	л/б
Мука ржаная, обдирная, 1 кг	1.10	л/б
Макаронные изделия	1.92-3.40	л/б
Соль 1 кг	0.65	л/б

ТОО ТПК «БЕСТ»
Тел.: 62-96-78, 61-46-42, 61-46-43

Действует система скидок

Масло рапсовое, кукур., подсолн. фирмы «Sunny Gold» (Голландия)	6.90-8.20	л/б
Масло соевое в стальных бочках по 200 л, 1л (с тарой)	6.20-6.70	л/б
Масло растительное в стальных бочках по 200 л, 1л (с тарой)	6.20-6.70	л/б
Масло в канистрах, 25 л:		
— растительное, 1л	6.40-6.80	л/б
— соевое, 1л	6.40-6.80	л/б
Масло рапсовое, кукур., подсолн. «Олейна» (Венгрия)	7.10-8.10	л/б
Макаронные изделия фирмы «Корона», Греция:		
- спагетти, 0,5 кг	2.50-2.75	л/б
- фигурные изделия 0,5 кг	3.10	л/б
Фасоль в томатном соусе, 400 г	2.80	л/б
Рис (Бельгия):		
«CASI», 900 г	4.60	л/б
«MALVA», 1кг	4.70	л/б
«CASI», 1кг	5.00	л/б
Рис элитный «BOSTO»	4.70-8.50	л/б
«BASMATI»	9.70-12.30	л/б
Соки JAFFA (ананасовый, манго, яблоч., мультивитамин., персиковый, апельс.) 1л	5.00	л/б
Сгущенное молоко	3.25	л/б
Сливочный ирис	4.80	л/б
Мин. вода «Обуховская», 2л	2.00	л/б

ПРЕДПРИЯТИЕ ИЧП «ЯКОВЛЕВ»
ул. Московская, 4
тел.: 51-75-89

Вода «Обуховская», 1 бут.	2.60	нал.
Вода «Шадринская», 1 бут.	2.60	нал.

Заключаем договоры с магазинами.

УСЛУГИ

ЭКСПРЕСС-ПОЛИГРАФИЯ
ул. Малышева, 35. Тел.: 51-64-31
ул. Пушкина, 14. Тел.: 59-81-82
ул. Вайнера, 9а. Тел.: 51-20-54
ул. Нагорная, 12—211. Тел.: 42-69-46

Наименование услуги	Цена
Печати	от 100.00
Штампы	25.00-100.00
Визитные карточки (100 шт.)	120.00
Наклейки (100 шт.)	120.00
Фирменные бланки	от 20.00
Ламинирование (А4)	20.00
Тампонная печать	от 0.50
Таблички, в т.ч. на памятники	0.30 (за 1 см²)

ЕКАТЕРИНБУРГСКИЙ ЭКОНОМИКО-ТЕХНОЛОГИЧЕСКИЙ КОЛЛЕДЖ ПИЩЕВОЙ ПРОМЫШЛЕННОСТИ
(лиц. Госкомвуз России № 161-2144 от 06.06.94 г.), ул. Декабристов, 58
Тел.: 22-44-42, 22-44-49

ОБЪЯВЛЯЕТ НАБОР НА ПОЛУГОДОВЫЕ ПОДГОТОВИТЕЛЬНЫЕ КУРСЫ ДЛЯ ПОСТУПЛЕНИЯ В КОЛЛЕДЖ.
Колледж готовит:
— бухгалтеров-экономистов,
— техников-технологов хлебопекарного, макаронного и кондитерского производства,
— механиков по техобслуживанию и ремонту оборудования.
Выпускники и студенты колледжа имеют возможность получить высшее образование в Уральском экономическом университете за 2—2,5 года, обучаясь в колледже и университете по сокращенным учебным планам.

УрГЭУ (ранее СИНХ)
Екатеринбург, ул. 8 Марта, 62, к.376
Тел.: 29-96-34, 22-96-58

ПРИГЛАШАЕТ НА КУРСЫ НОВОЙ ПОДГОТОВКИ ИЛИ ПОВЫШЕНИЯ КВАЛИФИКАЦИИ:
Бухгалтерский учет;
Бухгалтерский учет на компьютере;
Практический маркетинг и реклама;
Маркетинг продаж;
Экономика предприятия и предпринимательства;
Экономика и менеджмент предприятий торговли и общепита

ЕКАТЕРИНБУРГСКИЙ КОЛЛЕДЖ ТРАНСПОРТНОГО СТРОИТЕЛЬСТВА
(лиц. №495 от 14.12.94 г. Минстрой РФ)
ул. Первомайская, 73
Тел.: 65-68-18 (с 9 до 14 час., кр.сб.,вс.), 74-04-55, 74-04-01

ПОДГОТОВИТЕЛЬНЫЕ КУРСЫ (9-11 КЛ.):
— автоматика, программирование, банковское дело...
ПО ОКОНЧАНИИ — ВСТУПИТЕЛЬНЫЕ ЭКЗАМЕНЫ

УРАЛЬСКИЙ АРХИТЕКТУРНО-СТРОИТЕЛЬНЫЙ КОЛЛЕДЖ
(лиц. № 504 от 14.12.94 г. Минстрой РФ)
ул. Малышева, 117, к.109,
Тел.: 74-35-73

КУРСЫ:
— секретарей-референтов с ПК (4 недели);
— пользователей ПК (4 недели).

УРАЛЬСКИЙ АРХИТЕКТУРНО-СТРОИТЕЛЬНЫЙ КОЛЛЕДЖ
(лиц. № 504 от 14.12.94 г. Минстрой РФ)
ул. Малышева, 117, к.109,
Тел.: 74-07-91

Объявляет набор на подготовительные курсы (5 месяцев) с 1 февраля. ПОСЛЕ ОКОНЧАНИЯ КУРСОВ ПОСТУПАЮЩИЕ ИМЕЮТ ЛЬГОТЫ.

Каждый четверг в газете «На смену!» — раздел «Витрина».
В нем вы найдете предложения о продаже товаров и предоставлении услуг.

В «Витрину» принимаются заявки, содержащие не менее трех позиций. Две из них печатаются бесплатно. Стоимость публикации одной позиции — 12 рублей или 15 — если Ваша реклама будет и в «Витрине», и в бегущей строке на канале «ЭРА-ТВ».

СИСТЕМА СКИДОК. Если предприятие (или организация) размещает в «Витрине» более 10 позиций, ему предоставляется скидка в размере 10%. За публикацию более 30 позиций — скидка 20%. Дополнительная скидка за публикацию предоставленной информации более чем в одном номере — 10%.

Расчетный счет редакции — 40702810300000002376, к/с — 30101810900000000795 в Уральском банке реконструкции и развития (УБРиР) г. Екатеринбурга;

БИК 046577795, ИНН 6660077410, ОКПО 25002230, ОКОНХ 87100, 87300.

ТОО «Редакция газеты «На смену!»

Факс: (3432) 51-16-81.

Телефоны: 56-91-16,56-91-11,

Вернисаж

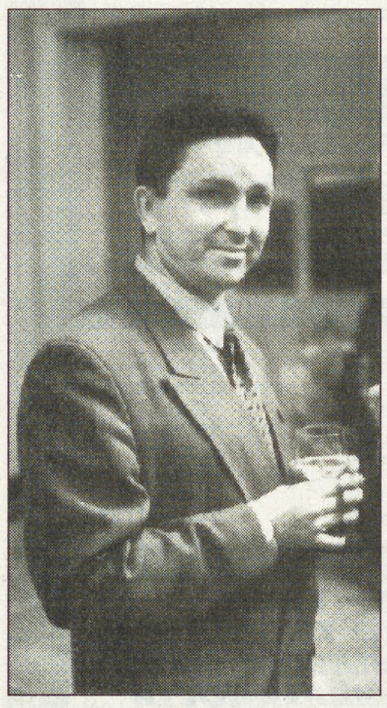

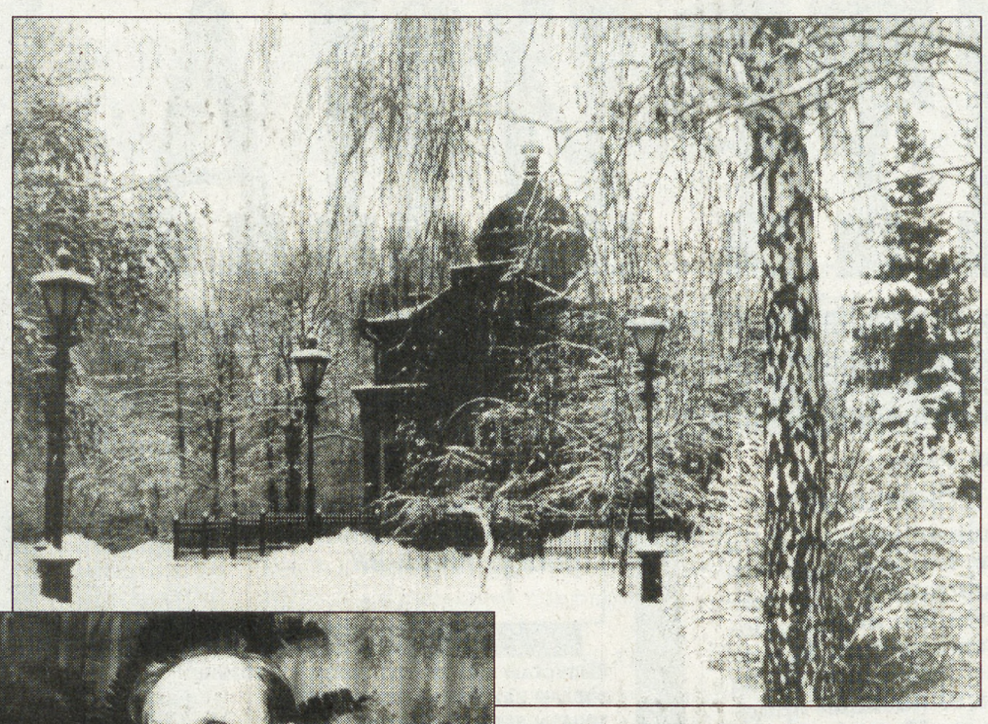

НЕ ХЛЕБОМ ЕДИНЫМ

В галерее современного искусства «Окно» открылась выставка фоторабот Владимира Казакова «Солнце в окне».

В 1975 году в фотокружок Дома пионеров на Эльмаше пришел новенький, и руководитель сразу оценил его способности: «Если серьезно займешься фотографией, — сказал он, — то это будет твой хлеб». Так и вышло: после службы в морфлоте Владимир Казаков стал фотолаборантом, а вскоре фотокорреспондентом нескольких газет (публиковался и в «НС!»). Позже он стал лауреатом областных фотоконкурсов «Репортер», дипломантом всесоюзных и международных выставок, автором нескольких персональных экспозиций. Самым впечатляющим его репортажем, пожалуй, стала серия черно-белых снимков «Искалеченное детство», сделанная еще в советские времена.

Нынешний размах цветной фотографии привел к превращению фотокорреспондента Владимира Казакова в подлинного фотохудожника, а посвященная 50-летию автора выставка «Урал: природа и душа» состояла из 50 цветных пейзажей, этюдов и снимков храмового зодчества.

Сейчас в галерее «Окно» (Центр культуры Верх-Исетский) открыта расширенная экспозиция его работ: к экспозиции «Урала...» добавлена большая серия «Екатеринбургская сюита», посвященная 275-летию города.

Открытие вернисажа «Солнце в окне» прошло под звуки гитарной классики. Любители изобразительного искусства много говорили о ... «кисти» мастера, который сумел одухотворить фотографические произведения. Мастер же признался, что в детстве ходил в изостудию, и пиетет перед живописью сохранил до сих пор.

Присутствовал на открытии и первый фотоучитель мастера — Петр Иванович Коробицин, которого Владимир Казаков прилюдно поблагодарил за... хлеб. Именно фотографический хлеб-заработок позволяет фотографу быть лириком и вкладывать душу в дорогостоящее сейчас фотоискусство.

Евгений БИРЮКОВ
Фото Анатолия ЛАПТЕВА

Театральный фонд "Любимый город" 28 февраля, 1 и 2 марта в ТЮЗе в 19 часов представляет Лию АХЕДЖАКОВУ и Михаила ЖИГАЛОВА в комедии
"ПЕРСИДСКАЯ СИРЕНЬ".
Крылья концертов — "УРАЛЬСКИЕ АВИАЛИНИИ".
Билеты в кассах ТЮЗа, Пассаже, Белореченском и Кировском универсамах

Спорт

ВОЛЕЙБОЛ

Вчера в матче второго тура Кубка обладателей кубков екатеринбургский «УЭМ-Изумруд» принимал итальянскую команду «Альпитур Траго» и проиграл — 0:3 (7:15, 11:15, 11:15).

ХОККЕЙ С ШАЙБОЙ

Прошли матчи пятого тура переходного турнира команд РХЛ. Екатеринбургское «Динамо» играло в Ижевске с «Ижсталью» и одержало свою третью победу, выиграв со счетом 2:1. По данным, полученным в клубе, шайбы в нашей команде забросили Алексей Сивчук и Алексей Булатов с передач Игоря Захарова и Павла Дацюка. Сегодня «Динамо-Энергия» сыграет в Электростали с «Кристаллом».

ХОККЕЙ С МЯЧОМ

Объявлены составы первой и второй сборных России, которым придется участвовать в стартующем 28 января в Нижнем Новгороде традиционном турнире на призы Правительства России. Соперники россиян — сборные Швеции, Финляндии и Норвегии. В первой сборной на турнире сыграет воспитанник карпинского хоккея Михаил Свешников, ныне играющий в Швеции. За Россию-2 выступит защитник из екатеринбургского СКА Олег Хайдаров.

ШАХМАТЫ

Вчера в Центральном шахматном клубе в столице России стартовал второй этап Кубка России-98. В турнире, получившем также название «Зимняя Москва», примут участие и семь шахматистов из Екатеринбурга —недавний победитель международного нижнетагильского турнира на призы корпорации «Ява» международный мастер Андрей Шарияздонов (звание международного гроссмейстера будет присвоено Андрею на ближайшем конгрессе ФИДЕ, ориентировочно, в феврале), международные гроссмейстеры Наум Рашковский и Александр Ваулин (3-е и 4-е места на турнире в Нижнем Тагиле), а также четверо шахматистов с меньшими спортивными званиями — Сергей Вокарев, Александр Мотылев, Роман Овечкин, Павел Скачков. Завершится турнир 29 января.

НАСТОЛЬНЫЙ ТЕННИС

В Нижнем Тагиле завершился чемпионат Свердловской области, сообщил корреспонденту «НС!» главный тренер екатеринбургского клуба «Олимпик-РТИ» Виктор Малышкин. Победителями чемпионата стали: в одиночном разряде Ирина Багина (Екатеринбург) и Дмитрий Марилов (Нижний Тагил), в парном: Константин Бакшеев — Даниил Дерябин (Екатеринбург, «Олимпик-РТИ») и Юлия Диденко — Ирина Батурина (Нижний Тагил), в смешанном: Ольга Шехтер (Екатеринбург, «Олимпик-РТИ») — Дмитрий Марилов. А вчера на стадионе РТИ начался региональный отборочный турнир чемпионата России с участием сильнейших теннисистов Урала.

ФУТБОЛ

Первый контрольный матч провел екатеринбургский «Уралмаш», начавший подготовку к новому сезону под руководством вернувшегося в команду главного тренера Владимира Калашникова. В тренировочной игре двух составов («желтые» против «зеленых») победила команда, возглавляемая самым опытным игроком «Уралмаша»-98 голкипером Сергеем Аляпкиным (Иванычем) — 2:1. Пропустив мяч на 15-й минуте встречи (11-метровый, назначенный в ворота Аляпкина арбитром Виктором Клепиковым, реализовал полузащитник Алексей Вершинин), условный первый состав переломил исход встречи усилиями вышедшего на замену юного форварда Владимира Фидлера, забившего два мяча на 65-й и 75-й минутах. За три минуты до конца Клепиков назначил в ворота «Уралмаша-1» еще один пенальти, но Вершинину на сей раз переиграть Аляпкина не удалось.

Юрий ОВОДОВ

ОТДЕЛ ЭКОНОМИКИ «НС!» «БАНКИНФОРМСЕРВИС»
(с 9.30 до 18 часов) 56-17-71, 56-17-72, 56-17-73

оперативная бесплатная информация о рынке банковских услуг
- адреса, телефоны, режим работы екатеринбургских банков, филиалов и пунктов обмена валюты
- текущие курсы обмена валют
- условия рублевых и валютных вкладов
- пластиковые карточки

оперативная бесплатная информация о рынке ценных бумаг
- котировки акций
- котировки ОГСЗ

оперативная бесплатная информация о рынке туристических услуг
- предложения туристических фирм: вояжи, их сроки, программа туров, авиабилеты, отели, питание, цены, скидки

КУРСЫ ОБМЕНА НАЛИЧНОЙ ВАЛЮТЫ В ЕКАТЕРИНБУРГСКИХ БАНКАХ, 21.01.98, 17.00

USD(доллар США)	6.00 (Технобанк)	6.05 (НКБ-банк, УралПСБ/Леспром.)
DM(нем.марка)	3.26 (банк "Возрождение")	3.34 (Торибанк)
GBP(англ.фунт)	9.75 (Уралвнешторгбанк)	10.00 (УБРиР)
RF(франц.франк)	0.96 (УБРиР, банк "Возрождение")	1.00 (Уралвнешторгбанк, СКБ-банк)
CHF(швейц.франк)	3.90 (УБРиР)	4.02 (Уралвнешторгбанк)
ITL(1000 итал.лир)	3.22 (Уралвнешторгбанк)	3.50 (СКБ-банк, Инкомбанк)
KZT (100 Каз.тенге)	5.00 (СКБ-банк)	8.00 (СКБ-банк, УТБ/Технич.32а/)

ИТОГИ ПОСЛЕДНИХ ТОРГОВ ПО $ И DM

Дата	курс $ ММВБ(руб./долл.)	курс $ УРВБ (руб./долл.)	курс DM ММВБ (руб./DM)
15.01	6.020	6.020	3.315
16.01	6.0245	6.025	3.295
19.01	6.0255	6.025	3.2970
20.01	6.013	6.014	3.275
21.01	6.012	6.010	3.2840

ентральный банк Российской Федерации установил на 21.01.1998. следующие курсы иностранных валют к российскому рублю:

1 доллар США	6.0010	1 канадский доллар	4.1720
1 немецкая марка	3.2650	10 норвежских крон	7.9247
1 английский фунт стерлингов	9.8158	100 португальских эскудо	3.2045
1 австралийский доллар	3.9679	1 сингапурский доллар	3.4116
10 австрийских шиллингов	4.6411	100000 турецких лир	2.7857
10 бельгийских франков	1.5852	1 финляндская марка	1.0801
1 голландский гульден	2.8976	1 французский франк	0.9751
100 греческих драхм	2.0750	10 шведских крон	7.4440
10 датских крон	8.5680	1 швейцарский франк	4.0049
1 ирландский фунт	8.2364	1 ЭКЮ	6.4553
100 исландских крон	8.1791	100 японских иен	4.6408
100 испанских песет	3.8619	10000 белорусских рублей	1.3939
1000 итальянских лир	3.3182	100 казахстанский тенге	7.8501
		1 украинская гривна	3.1161

КОТИРОВКИ ОБЛИГАЦИЙ ГОСУДАРСТВЕННОГО СБЕРЕГАТЕЛЬНОГО ЗАЙМА В ЕКАТЕРИНБУРГЕ, 21.01.98.

№ серии	Максимальный курс покупки, номинал 100.000 (500.000)	Минимальный курс продажи, номинал 100.000 (500.000)
11-я серия	522.50 Торибанк	534.95 Сбербанк Чкал.
12-я серия	498.55 Сбербанк Чкал.	526.00 Мост-банк
13-я серия	493.00 Торибанк	522.00 Мост-банк
14-я серия	483.00 Торибанк	516.00 Мост-банк
15-я серия	497.00 Торибанк	519.25 ВУЗ-банк
16-я серия	542.25 Сбербанк Чкал.	544.60 Сбербанк Кир.
17-я серия	515.50 Уралсибсоцбанк	530.85 Сбербанк Чкал.
18-я серия	504.00 Торибанк	520.00 Мост-банк
19-я серия	499.00 Торибанк	519.85 Сбербанк Чкал.
20-я серия	488.00 Торибанк	494.29 Уралвнешторгбанк
21-я серия	479.50 Торибанк	509.00 Сбербанк Кир.
22-я серия	492.50 Торибанк	522.20 Сбербанк Чкал.

Советы садоводам

Рубрику ведет агроном, аспирант УрГСХА Владислав ЧЕТИН

Немало у нас в области, как выясняется из писем читателей, любителей тропических и субтропических растений. Многие разводят их на подоконниках, а то и в зимних садах. Именно об этих группах растений наша беседа со специалистом, руководителем группы тропических и субтропических растений ботанического сада УрОРАН **Светланой Ивановной ДЕМЕНЬШИНОЙ.**

— Перечислите, пожалуйста, основные виды тропических, субтропических и суккулентов, которые можно встретить у вас в оранжереях и у любителей-цветоводов.

— Из субтропических — азалии, камелии, фейхоа, цитрусовые. Тропические: фиалки, колюмнеи, кротоны, дифенбахии, папиромии, бегонии, папоротники тропические.

— А из группы пустынных суккулентов?

— Распространенные суккуленты — красулы, эхиверии, каланхоэ. Но даже среди суккулентов есть растения, которые требуют более теплого местоположения. Это листовые кактусы: зигокактусы, эпифилиумы и сансивьеры, которым нужна теплая, комнатная температура. У нас в оранжерее им бывает холодно, и они погибают, и приходится даже заново их выращивать.

— Но зигокактус, однако, у вас цветет?

— Да, цветет благодаря тому, что уход хороший и нынче у нас теплее обычного. Но света не хватает, поэтому цветы мелкие. Из кактусов у нас мамилярии, пародии, опунции, цериусы. Последние два вырастают выше человека, и в комнатной культуре выращивать их очень сложно.

— Какая температура должна быть сейчас, зимой, для тропических и для субтропических?

— Запомните разницу: у тропических — не менее 20°С сейчас. Субтропическим же, наоборот, необходимы пониженные положительные температуры — градусов 12-15°С, можно и 10°С. Так, на подоконнике многие люди азалии выращивают, отгораживают ее пленкой, отгораживают от батарей, создают особый микроклимат, ей там не жарко, и она прекрасно цветет.

— А весной и солнца больше, и растениям всем лучше, и тропическим, и субтропическим. Они пробуждаются, у них появляются жизненные силы, они начинают расти, цвести.

— В домашних условиях, зимой растения теплолюбивые, особенно тропические, в холода их нужно убирать с подоконника. Если где-нибудь сквозняки, тоже убирать или укрыть бумагой, картоном, иногда даже обернуть горшки, чтобы не переохлаждалась корневая система. И, конечно же, очень осторожно поливать. Это касается всех растений. Растение само подскажет, сколько его поливать. Но суккуленты нужно сейчас очень редко поливать, раз в неделю достаточно. В это время можно залить суккуленты, и они подгниют и погибнут.

— Можно ли опрыскивать тропические и субтропические растения?

— Если тепло в комнате, то часть растений можно и под душ выносить. Папоротники, дифенбахии, кротоны. Они это любят. Лимоны особенно любят душ, азалии до закладывания бутонов тоже раз в неделю рекомендуют вносить под душ, при этом закрывать землю. Это можно делать только когда тепло и сухо растению. После опрыскивания не на окно ставить, а на стол, чтобы листочки подсохли. Что касается света, всем растениям нужно обеспечить только самые светлые окна.

— Многие любители жалуются на то, что появляются мошки на цветах. Как избежать этого?

— Отчего мошки заводятся? Во-первых, почву, в которую вы пересадили растение, нужно правильно подобрать по составу. Второе, нужно ее подготовить за месяц до посадки, пропарив 30 минут на паровой бане.

— Почему не рекомендуете пропарить в печи?

— Прожаривать нельзя ни в коем случае, так как всю полезную микрофлору и структуру почвы вы нарушите. Мы берем неизвестно какую почву с улицы, неизвестно что туда заносим и плюс ко всему почву переувлажняем.

— Какая должна быть почва для тропических и для субтропических растений?

— Желательно, для каждого растения своя. Назову традиционный состав почвы. Во-первых, нужна обязательно дерновая земля (для всех деревьев). Допустим, две части дерновой земли, одна часть торфа и одна часть перегноя с добавлением 1/4 части речного песка.

— А не «кисло» будет растениям, торф ведь подкисляет почву?

— Большинству растений мы все же добавляем торф. Например, есть у нас растения, которым торф не нужен. Лимонам торф ни в коем случае нельзя добавлять. Они не любят кислую почву. Для тропических нужна перегнойная земля, например. А если, допустим, взять азалию, то она любит пополам хвойную землю с торфом. Представляете, какая кислая почва! А если вы ее посадите в почву, как для фиалки, она (азалия) у вас и расти, и цвести не будет. Это нужно знать.

— Почва — это первый этап. А дальше?

— Нужно знать, в какой горшок пересадить, каких размеров. Если мы будем часто пересаживать по мере роста, то нам никаких оранжерей, никаких квартир не хватит. Наша задача вырастить растение так, чтобы не переваливать часто, поддерживая растение за счет подкормок. Какое-то растение нужно пересаживать раз в 2 года, какое-то в 5 лет, какое-то раз в 10 лет. Если крупное растение, то емкость увеличивать не более. чем на 5 см, лучше на 2—3. В большой емкости может произойти загнивание. Пересаживают только в период активного роста (весной-летом), кроме случаев, когда горшок разбили. Если что-то не знаете — лучше спросите. Консультации даем любому человеку.

УЧРЕДИТЕЛИ:
Предприятие «Уралтрансгаз»
РАО «Газпром»
Свердловский областной комитет по управлению госимуществом
Российский Союз Молодежи
Физические лица

Редактор Т. ЛОМАКИНА
ИНДЕКС 53800
Время подписи в печать — 18.45
Рукописи не рецензируются и не возвращаются

АДРЕС РЕДАКЦИИ:
620219, Екатеринбург, ГСП-153, ул. Тургенева, 13, Дом печати, 12-й этаж
Редакция газеты НА СМЕНУ!

ПРИЕМНАЯ 51-28-61
ЗАМ. РЕДАКТОРА 56-30-34

ОТДЕЛЫ РЕДАКЦИИ:
секретариат 56-30-54, 56-17-50
репорт. группа 51-38-75
спортивный 51-39-09
культуры 56-91-23
рекламы и объявлений 56-91-16
бухгалтерия 56-91-15
компьютерный 56-30-63
фотокорреспондент 56-91-30

Газета зарегистрирована в Минпечати РФ. Рег. № 1419. Выходит 3 раза в неделю! во вторник, четверг, субботу. Типография ИПП «Уральский рабочий»: Екатеринбург, пр. Ленина, 49. Печать офсетная. Объем 2 п.л. Тираж 5591. Заказ №4826.