Сегодня:
Любовь за колючей проволокой
Азартный Арканов
«Детей выгонять я не дам»

НА СМЕНУ!

ОБЛАСТНАЯ МОЛОДЕЖНАЯ ГАЗЕТА

Вторник, 24 июня

ОСНОВАНА 18 ИЮНЯ 1920 ГОДА 1997 год № 68 (15330)

Еженедельник

На прошедшей неделе в Петербурге в пик белых ночей прошел инспирированный Интерьерным театром карнавал. Режиссеры и актеры только подсунули затравку, а дальше началось... Истосковавшийся по неформальным праздникам народ дурачился до ночи, и набралось его, народу, аж пятьдесят тысяч.

Карнавал начался с того, что с балкона полетела наземь резиновая копия шемякинского Петра Первого. Удар пришелся и по художнику, прозванному «петербургским Церетели», и по самому основателю города. Моральные муки сброшенного Петра смягчало одно обстоятельство: он пострадал от Ленина. Акт выглядел бы еще символичней, будь злосчастный балкон тем самым, на особняке Кшесинской. Но для чего тогда воображение?

КАРНАВАЛ

Все эти игры с историческими персонажами могут показаться кощунственными, но только не на карнавале. В древнем Риме, где, собственно, и зародилась традиция подобных действ, на время праздника устанавливалась конституция из одной фразы: «Последний да будет первым». Гордые патриции падали ниц перед самым бедным из нищих и оказывали ему почести, которые обычно получал император.

Расковаться на полную катушку петербуржцы не посмели. И, может быть, правильно. Посади они, допустим, резинового губернатора Яковлева на краешек тротуара с табличкой «Подайте на жилищно-коммунальную реформу», и проданных карнавальных костюмов не хватило б, чтоб оплатить вчиненный властью иск за оскорбление чести и достоинства. Наши патриции гордее (или горже?) римских. И серьезней.

Интересно, какой сложности политические консультации потребовались Ельцину, чтобы адекватно откликнуться на просьбу Клинтона прийти на ужин в экзотический ресторан в пригороде Денвера в ковбойской одежде? Наш президент решился на революционный жест: он оставил в гостинице галстук. Будто он никогда не обращался к нации одетым в свитер?

Журналисты там, в штате Колорадо, получают скудную информацию о содержании переговоров большой восьмерки и вынуждены пробавляться околосаммитовской мишурой. Тонкие светские прибабахи хозяина, Билла Клинтона, становятся тестом прежде всего для новичка, российского президента. Борис Николаевич, кажется, выбрал правильную тактику: оставаться самим собой. Виктор Конецкий в одном из рассказов поведал о таком случае. Нашего капитана пригласили на праздничный обед в кают-компанию иностранного судна. Был накрыт шикарный стол. Перед капитаном стояла тарелка, а по бокам от нее лежали 16 вилок и 16 ножей и ножичков. Хозяева, разинув рот, смотрели за тем, каким образом гость начнет осуществлять прием пищи. Капитан взял в правую руку нож, в левую — вилку, а все остальные попросил унести. Кают-компания зааплодировала.

Вот и Ельцин спит, когда хочется спать, причем, в постели, а не на концерте, как японский премьер.

И все-таки встреча восьмерки — отчасти спектакль. И главы государств вынуждены ублажать зевак, чем напоминают ряженых, пусть и в безукоризненные костюмы.

Классическое выражение: «Жизнь — театр, и люди в нем — актеры», — гениально, потому что верно. Не знаю, приживется ли у нас католическая традиция карнавалов и возродится ли языческий праздник Ивана Купалы. Наши предки сигали через костер, купались нагишом, и любому парню могла достаться любая девка — только догони. Праздник этот все-таки деревенский: нужны трава-мурава, приятный лесок, чистая речка. Представьте себе резвящиеся таким образом толпы горожан на Плотинке у свинцовых вод Исети — похабнейшее зрелище. Примерно в том же духе, что демонстрировали наши телевизионные каналы на прошедшей неделе. Министр юстиции России Валентин Ковалев в одночасье превратился в звезду эротики. Он щеголяет в чем мать родила по экранам всего мира. Телевизионщики хоть и обзывают сцены совместной помывки министра с проститутками «мерзкими», но как бы и ликуют: смотрите, до чего развилась у нас демократия, до скандала на сексуальной почве. В Англии было, в Америке было, в Германии было, а мы в данном вопросе отставали.

Да что там было-то, в этих англиях и америках? Ну, уличат министра в связи с куртизанкой или в посещении публичного дома. Тот — в отставку. Интервью с куртизанкой — на первые полосы газет. Разве там превращали политические телепрограммы в «Плейбой-шоу»? Разве тамошним министрам поставляли тела, не уступающие формам героинь фильмов Тинто Брасса, преступные группировки? Гулять так гулять. Зловещее словечко «компромат» карнавально обернулось отборными женскими задами, затмив мрачные чемоданы Руцкого и пленки Коржакова.

На следующей неделе что-нибудь обязательно случится. До будущего вторника.

Олег БАЛЕЗИН

СИРЕНЫ ЗАГЛУШИЛИ КОЛОКОЛ

Фото Анатолия ЛАПТЕВА

...Сирены, как и обещано было заранее, завыли — правда, на минуту позже полудня. А вот с транспортом получилась промашка: не знаю, как где, а в районе привокзальной площади в полдень 22 июня транспорт в «минуту памяти» и не собирался останавливаться. Только угрюмо дежурившая милиция напоминала о том, что день сегодня — скорбный и торжественный. Колокольный же звон с вокзала вообще не был слышен. Может быть, в Екатеринбурге церквей меньше, чем сирен гражданской обороны, а может быть, планида у постсоветской России такая: голос войны в ней всегда был слышнее голоса Божьего.

Областной комитет по делам молодежи совместно с областным и рядом районных комитетов ветеранов войны и ассоциация «Возвращение» почтили память павших в Великой Отечественной войне.

(Окончание на 2-й стр.)

По ту сторону

ЗОНА ГЛАСНОСТИ — В 50 МЕТРАХ ОТ СТЕНЫ

ЕКАТЕРИНБУРГ. В понедельник в 9 утра у входа в здание СИЗО-1, где обычно родственники заключенных записываются на свидания и ждут очереди с передачками в руках, Сергей Кузнецов из Общественного центра защиты прав заключенных собирал подписи под заявлением центра, адресованным непосредственно губернатору Росселю. Заявление, написанное от имени родственников заключенных, содержит претензии на скученность, отсутствие вентиляции летом и отопления зимой в месте, где родственники ждут очереди на свидание, а также на необоснованные запреты, кои накладывает администрация СИЗО-1 на некоторые виды передач, и — в некоторых случаях — на свидания с жителями «мест не столь отдаленных».

Кроме того, Сергей Кузнецов распространял брошюру «В помощь заключенному», содержащую весьма ценную информацию на тему «Какие права имеет тот, кто сидит». Например, новостью для многих непосвященных, не имеющих отношения к органам правопорядка граждан, будет тот факт, что наручники, в отличие от резиновой палки, не могут применяться работником милиции в случае отражения нападения и пресечения массовых беспорядков, а водометы и БТР могут выводиться на улицы только в случае массовых беспорядков и групповых нарушений и при освобождении заложников. Кроме того, в памятке содержатся также образцы жалоб, заявлений и личных поручительств, которые родственники могут писать и посылать начальству тюрем и изоляторов. В них тоже много малоизвестного обывателю: например, согласно части пятой статьи 47 УПК Российской Федерации, по определению суда в качестве защитника обвиняемого могут допускаться его близкие родственники...

Подъехала съемочная группа «7-го канала», родственники стали давать интервью.

— Сейчас еще терпимо, а раньше очередь занимали с ночи, за место в ней даже дрались, — говорит мама заключенного Олега, сидящего «на нарах» уже полтора года. — Я не оправдываю своего сына, он совершил преступление и должен быть наказан, но это случилось с ним в первый раз — неужели нельзя было определить более мягкое наказание? Он при первой нашей с ним встрече чуть не плакал: «Мама, мне кажется, я здесь с ума сойду». Мне многое непонятно: почему нельзя посылать передачи свыше тридцати килограммов? Почему не все соседи Олега по камере имеют право получать сахар?

— С конца апреля мы не имеем возможности увидеться с нашим сыном и братом, — говорят родственники Вячеслава Жукова, тоже заключенного СИЗО-1. — Парень, в сущности, не виноват: он выпивши возвращался из гостей, а в это время на улице сработала сигнализация в одной из стоящих автомашин... Мы думаем, что Слава не мог даже попытаться угнать ее, что это — ошибка. Но уже третий месяц нам не дают свиданий с ним. Мы не знаем ничего — здоров ли он, как питается, в чем нуждается...

В этот момент подошел заместитель начальника СИЗО-1 капитан Копыляк, и потребовал показать разрешение на съемку. Затем он попросил прекратить работу съемочной группы в непосредственной близости от СИЗО. А когда оператор все же опять включил камеру, появилось человек пять в «хаки» и всех задержали: и Сергея Кузнецова, и съемочную группу «7-го канала», и вашего покорного слугу.

Недоразумение разрешилось быстро. Но все-таки остался открытым вопрос: за какое такое правонарушение нас задержали?

— Площадка перед СИЗО-1 является режимной зоной, — объяснил начальник отдела по связям с прессой областного управления исполнения наказаний Олег Павлович. — Вести съемки без разрешения начальника СИЗО здесь нельзя.

— Простите, но где это написано?

— В законе. И очень жаль, что вы этого не знаете.

Артем Троицкий в одном из последних номеров «Новой газеты» сказал: какой бы строй у нас ни был — капиталистический или социалистический — он по сути останется тем, чем он был все последнее тысячелетие — феодальным. Поэтому у меня не повернется язык осудить капитана Копыляка и тех, кто отдавал ему приказ на задержание журналистов.

Чтобы сказать человеку: «Ты поступил плохо», — нужно знать, что он мог поступить и диаметрально противоположно.

Евгений СУСОРОВ

Несчастному человеку, угодившему — важно ли, почему — за тюремную решетку, может показаться, что жизнь кончена. Но она продолжается...

Читайте на 2-й стр. «Четыре строчки в брачном столбике».

ГУБЕРНИЯ

ВСПЫШКА ПИЩЕВОЙ ТОКСИКОИНФЕКЦИИ ЗАРЕГИСТРИРОВАНА В ПИОНЕРСКОМ ЛАГЕРЕ «ЛЕСНАЯ СКАЗКА» ПОД НИЖНИМ ТАГИЛОМ. ГОСПИТАЛИЗИРОВАНЫ ДЕСЯТЬ ЧЕЛОВЕК

ЭДУАРД РОССЕЛЬ ПОСЕТИЛ БЕЛОЯРСКУЮ АЭС В СВЯЗИ С ОФИЦИАЛЬНЫМ СОГЛАСИЕМ ГОСАТОМНАДЗОРА РОССИЙСКОЙ ФЕДЕРАЦИИ НА СТРОИТЕЛЬСТВО ЧЕТВЕРТОГО БЛОКА БН-800

КОММУНИСТЫ И ПРОФСОЮЗЫ ГОТОВЯТСЯ К ВСЕРОССИЙСКОЙ СТАЧКЕ. ТОЧНАЯ ДАТА ОПРЕДЕЛИТСЯ К КОНЦУ СЕНТЯБРЯ

КОМИССИЯ ПО ИЗОБРЕТАТЕЛЬСТВУ И РАЦИОНАЛИЗАЦИИ СОЗДАНА ПРИ ПРАВИТЕЛЬСТВЕ СВЕРДЛОВСКОЙ ОБЛАСТИ

ДЕПУТАТЫ РАЙОННОЙ ДУМЫ АРТЕМОВСКОГО ПРИНЯЛИ ОБРАЩЕНИЕ В ПРЕЗИДЕНТУ И ПРАВИТЕЛЬСТВУ РФ, В КОТОРОМ ПРЕДЛАГАЮТ ИМ ПОДАТЬ В ОТСТАВКУ

СТРОИТЕЛЬСТВО РЕАБИЛИТАЦИОННОГО ЦЕНТРА ДЛЯ СТРАДАЮЩИХ НАРКОМАНИЕЙ ОТКЛАДЫВАЕТСЯ

ОТ КЛЕЩЕВОГО ЭНЦЕФАЛИТА УМЕР ВТОРОЙ ЕКАТЕРИНБУРЖЕЦ. НА 19 ИЮНЯ В ГОРОДЕ ЗАРЕГИСТИРОВАНО 10126 ПОСТРАДАВШИХ ОТ КЛЕЩЕЙ.

20 ИЮНЯ В ПОСЕЛКЕ КОСЬЯ ПОХОРОНИЛИ ОСТАНКИ ШЕСТНАДЦАТИ ПАЦИЕНТОВ ОТДЕЛЕНИЯ БОЛЬНИЦЫ ДЛЯ ПРЕСТАРЕЛЫХ, ПОГИБШИХ 12 ИЮНЯ ПРИ ПОЖАРЕ

ПРОИСШЕСТВИЯ

В субботу по улице Новгородцевой в 2 часа ночи 20-летний парень через форточку проник в пустую квартиру. Бдительный сосед заметил злоумышленника, взял ружье и выбил дверь. Увидев в руках у жулика пистолет, выстрелил. Злоумышленник госпитализирован с дробовым ранением грудной клетки. Пистолет оказался обычной зажигалкой. Бдительный гражданин скорее всего е будет обвинен.

ПРЕСС-СЛУЖБА ГУВД ОБЛАСТИ

Пятнадцать ДТП произошло на улицах города за минувшие выходные. К счастью, смертельных исходов не было.

В субботу 21 июня больше доставалось детям.

В 16.00 на 23 км дублера Сибирского тракта 99-я и 11-я модели «Жигулей» столкнулись с «КамАЗом». Дети 7 и 9 лет, ехавшие в 99-й, получили ушибы.

В 19.10 на Челябинском тракте столкнулась 61 модель «Жигулей» с 99-й. В результате пострадали дети 11 и 7 лет, тоже пассажиры 99 модели.

В воскресенье 22 июня удар пал на взрослое население. Из-за обильных дождей водители не справлялись с управлением на мокрых дорогах. «Ока» съехала с проезжей части. Женщина, сидящая за рулем, получила перелом двух ребер, а пассажир, мужчина 42 лет с тупой травмой живота, доставлен в 24 больницу.

Позднее туда же была доставлена еще одна женщина, водитель «Тойоты-Карины». Она перевернулась и получила ссадины теменной области. Пассажир, мужчина 26 лет, ушиб позвоночник.

В ночь с 22 на 23 июня «Москвич» выехал на встречную полосу и столкнулся с «Фордом-Таурусан». Пассажир иномарки с тупой травмой живота доставлен в 24 больницу. Водитель «Москвича» был пьян и с места происшествия скрылся.

ОТДЕЛЕНИЕ ПРОПАГАНДЫ ГАИ УВД ЕКАТЕРИНБУРГА

ПОГОДА

25 —26 июня по области ожидается малооблачная погода, без осадков.

Ветер слабый.

Температура воздуха 25 июня: ночью 8—13, днем 19—24 градуса тепла, 26 июня: ночью 10—15, днём 22—27 градусов тепла.

Наш индекс 53800

Читайте в четверг: **Профи против катастроф**

СИРЕНЫ ЗАГЛУШИЛИ КОЛОКОЛ

(Начало на стр.1)

Почетный караул ветеранов, сверкающих орденами, и мальчиков в зеленом камуфляже, венки, возложенные к постаменту памятника Уральскому добровольческому танковому корпусу, речи седовласых воинов...

Чего-то явно не хватало. Не то простоты, не то всенародности. Хотя самих ветеранов нелепо и неэтично упрекать в казенности их речей: они не учились риторике. Они защищали Родину.

— Какие мы герои? — удивляется Виктор Иванович Логинов, в 1943 году прямиком из школы юнг попавший на Балтийский флот и провоевавший там до самого конца войны, отмеченный ныне огромным количеством медалей и хромотой. — Мы выполняли свой долг. Конкретно я — на минном тральщике, под командованием адмирала Трибуца.

— Виктор Иванович, как думаете — прорвемся?

— Прорвемся! Эту власть скинем, и все будет хорошо.

А поколение мальчиков в «хаки» из «Возвращения», похоже, ничего против нынешней власти не имеет. Забывать подвиг сверстников Виктора Логинова не собирается: в это лето разные группы юных поисковиков отправятся на раскопки в места былых боев — в Белгородскую, Курскую и Волгоградскую области. И традиционная уже на протяжении нескольких лет экспедиция в Мясной Бор, под Новгород, в район трагической гибели Второй ударной армии.

А в продолжающих курсировать мимо притихшего памятника автобусах — свои разговоры, свои проблемы, мало касающиеся войны.

— С 1 июля льготы на транспорте урежут, — ворчат старушки с авоськами. — Теперь только пенсионеры старше шестидесяти лет будут бесплатно ездить. Да солдаты-срочники. Остальные — офицеры, прокуратура, милиция — платить станут...

Самое интересное, что по карману конкретных старушек эта мера не ударит. Но как же это — заговорить о власти, о ее новой «реформе», и не обругать от всей души? Ну-ка, прямой наводкой, в три этапа, по демократам...

Семьсот тысяч человек за годы войны ушли со свердловской привокзальной площади в пекло боев. Меньше половины вернулось. Может, ради их памяти надо было помолчать?

Евгений СУСОРОВ

Операция «Суррогат»

ЕКАТЕРИНБУРГ. Двадцать три подпольные точки изготовления спиртных напитков обнаружены в ходе второго этапа операции «Суррогат», сообщила пресс-служба ГУВД Свердловской области.

В Екатеринбурге в металлическом ангаре по улице Амундсена размещался нелегальный цех по изготовлению водки. Там найдено десять бочек емкостью 50 литров с жидкостью, имеющей запах спирта, металлические пробки для бутылок, две пробкозакатывающие машины, фильтр для очистки. Задержаны четыре неработающих азербайджанца. На территории склада торговой компании «Виола» обнаружен более крупный цех, в котором находилось 14 бочек емкостью 200 литров со спиртосодержащей жидкостью, 10260 бутылок фальсифицированной водки, девять пачек акцизных марок, пять коробок с водочными этикетками, пять ящиков бутылочных пробок, шесть агрегатов для закатывания пробок. Изъята форма сотрудника милиции с погонами старшего сержанта, четыре переносных радиостанции. 1280 бутылок водки «Столичной» и «За милых дам», две бочки по 200 литров, три канистры по 50 литров, пробки, два устройства для закатывания пробок найдены в одной из квартир Нижнего Тагила. Подобные цехи обнаружены в Каменске-Уральском, Артемовском, Сысерти, Талице. На территории оздоровительного лагеря имени Павлика Морозова в селе Кадниково находилось 4000 литров спирта, 5180 бутылок готовой водки, три установки для розлива, три станка для закупоривания бутылок, этикетки, пробки. Всего за два дня изъято 45 тонн фальсифицированных спиртных напитков. Задержано шестнадцать бутлегеров. В рейдах принимали участие сотрудники всех служб областного ГУВД.

ЕВРОПЕЙСКО-АЗИАТСКИЕ НОВОСТИ

Возвращаясь к теме

Грустный юбилей

ЕКАТЕРИНБУРГ. Практически не замеченным прошло в городе событие государственного масштаба: первому в стране интернациональному семейному детскому дому «Россия», а ныне приемной семье Вениамина Макарова, исполнилось пять лет.

О Макарове, замечательном человеке, в одиночку воспитывающем уже 12 детей, мы писали неоднократно, потому не смогли не прийти на юбилей. Вот только грустным он получился. В тесной квартире во главе с отцом за столом собралась вся семья — нет, не двенадцать, а лишь семь мальчишек: четверо других сейчас в армии, последний ушел этой весной, а самый старший, усыновленный Макаровым Петр, уже демобилизовался в декабре 96-го. Сейчас женился и живет отдельно.

Не пришел на юбилей никто из приглашенных из администрации района, города, области, но не в этом причина грусти. Приют на сегодня выживает чудом: два миллиона в месяц детям на питание, 300 тысяч «директорской» зарплаты Вениамина Петровича, 250 тысяч пенсии. Спасибо, находятся время от времени спонсоры — помогают. А сейчас лето наступило, и не предвидится ни путевок, ни денег на летний отдых ни от администрации Орджоникидзевского района, ни от департамента образования.

Макарова гнетут не только денежные проблемы: пятеро детей находятся у него в «подвешенном» состоянии. В прошлом году привез он из Уфы двух ребятишек (здесь просил — не дали), там и опекунство оформил. А весной этого года из Уфы, из детдома № 9, откуда взял парней Макаров, звонок: так, мол, и так, заместитель прокурора Уфы отменил опекунство по просьбе из вашей райадминистрации.

Та же история повторилась с Аркашей. 13-летний паренек-сирота в Омске прибился к одному из полков в учебном центре ВДВ. Год «прослужил» в армии, но полк расформировали. Оказался «сын полка» дважды сиротою, да и, к слову, жизнь среди солдат в казарме все же не для подростка. Вот и попросил Вениамина Петровича командир учебного центра, в котором, кстати, служат все макаровские сыновья, взять мальчишку к себе. Опекунство Аркаше оформили в Омске. И снова звонок: опекунство отменено, была бумага. В районе, по словам Макарова, не хотят содержать детей из других городов. А куда мальчишку? Обратно в казарму, в детдом, а может, на улицу?

Но на этих ребят хоть еще деньги поступают, а двое живут совсем «Христа ради» — дело в том, что у них имеются родители.

15-летнего Сашку Сигиду Макаров пригрел два года назад. В Тюменской области у него есть отец, которому сын не нужен. И бежит парень чуть что к Макарову: в начале июня занял 100 тысяч — приехал в Екатеринбург, и рад бы больше не уезжать.

А еще 15-летний Пашка, живший в соседнем доме, пока его нынешней весной не выгнали родители. Сколько-то прожил у бабушки, потом той стало нечем кормить внука, и она отправила его домой. А получилось — на улицу, в подвал.

— Мои ребята с ним и раньше дружили, а тут видят его в таком положении, ну и привели: сперва переночевать, а там уж и совсем остался. Мать пробовала взять сына обратно, но вскоре Паша опять оказался на улице. А теперь он смог закончить седьмой класс, — рассказывает Вениамин Петрович.

Но не только беды вспомнили мы с Вениамином Петровичем: добрым словом помянул он омских десантников и командира учебного центра Сергея Серикова. Мало того, что все сыновья один за другим проходят через этот центр — каждый год два раза, в феврале и в августе собирается там вся семья. Мальчишки знакомятся с солдатской жизнью, а вэдэвэшники радушно предоставляют кров и пищу.

— А в районе меня поставили в невыносимые условия: либо закрываться, либо гнать детей на улицу. Детей выгонять я не дам, а потому думаю обратиться к мэрам всех городов России с просьбой об убежище.

Михаил ЧЕРЕПАНОВ
Фото Анатолия ЛАПТЕВА

Зона любви

ЧЕТЫРЕ СТРОЧКИ

Ее первое письмо Виктору пришло в зону одновременно с известием о кончине его отца. Одновременно обрел и потерял. Обрел необыкновенное чудо, воспетое его любимым Шекспиром, но в жизни до этого ни разу не встреченное. Дважды пытался за свои 47 лет семьей обзавестись, да судьба те попытки отводила. Разуверился почти, что где-то его единственная и неповторимая половинка существует. И уж никак не надеялся на долгожданную встречу здесь, за колючей проволокой 51-й колонии, известной в области как туберкулезная.

— Ты что, на воле себе мужика не могла найти?! — в ужасе говорил знакомый, узнав, что молодая красивая женщина, преуспевающая в бизнесе, связалась вдруг с уголовником, не первую ходку в зоне влачащим, с туберкулезом впридачу.

А Ирина поначалу и ведать не ведала, куда пишет. Все само собой сложилось. Принес младший сын в октябре 96-го «Рекламный вестник» домой, и она вдруг вместо привычных взору объявлений купли-продажи брачным столбиком заинтересовалась. Может, от забот хотела отвлечься — презабавные там иной раз объявленьица встречаются. Многие из нас в счастье в почтовом конверте верят, пишут про себя красиво, играючи. Читаешь такое — глаз радуется, сердце, правда, молчит.

Ирина, после предательства мужа, а потом матери, едва выходив заболевших враз сыновей, не верила в чудо. «Любовь не имеет цены» — эта строчка в одном из объявлений привлекла внимание. Интересное предложение, главное — ёмкое. А дальше, кроме исходных данных респондента, — ничего. Принимайте, мол, таким, какой есть, не нравится — не ешьте. Забавного в этом объявлении было мало, напротив, чувствовался какой-то психологический излом. И в душе что-то шевельнулось, откликнулось, а руки уже искали бумагу...

В БРАЧНОМ СТОЛБИКЕ

Виктор, видимо, сразу ее добрый настрой почувствовал. Из массы откликнувшихся женщин выбрал ее, Ирину. Повело друг к другу не только увлечение стихами и музыкой, но и, как выяснилось, общие взгляды на жизнь, принципы.

Письма неслись через Тагил, от Сан-Донато к Вагонке, ежедневно, не меньше шести страниц каждое. Привыкший уже к «рыбьему» зоновскому языку, «авторитет» 51-й заново учился говорить и чувствовать. И сердце не молчало. С полученной уже во втором письме фотографии на него доверчиво смотрела милая черноокая красавица. Виктор же, в свою очередь, смотреть на нее «побаивался», боясь сглазить свое счастье.

Письма незнакомки день ото дня становились все теплее и необходимей. За четыре года болезни исхудавший сиделец еще не чувствовал себя так хорошо. Врачи констатировали улучшение, с недоверием поглядывая на странного зека: то поет, то Шекспира цитирует, то вдруг любовные письма за всех колонистов писать начинает. Откуда все это?

О том, что в 51-й сидят «тубики», далекая от криминальных премудростей женщина узнала не сразу — через две недели. Когда уже и душой, и сердцем прикипела. Страшная новость не вызвала ужаса, разве что жалость. Человек, раскрывшийся ей в строчках писем, глубоко болен. Но не безнадежно, сказала себе Ирина и, закусив губу, написала Виктору не менее ультимативное: «Я хочу за тебя замуж!».

Ответ пришел, как ей показалось, быстрее, чем дошло ее письмо: «Я предложение сделал давно, только ты это никак не поймешь». Потом она не раз поймает себя на мысли, что ответ на какой-либо ее вопрос приходит гораздо раньше, чем она этот вопрос задает. За колючей проволокой мысли летят быстро. Как, впрочем, и дни, уподобляемые годам.

15 января прошлого года Ирина и Виктор поженились.

— Ну почему ты, такая красивая и — туда? — не унимался муж подруги, подвозивший ее к колонии. — Зачем глаза-то накрасила? А прическа? А-а-а...

Ирина только смеялась заливисто, как девчонка перед первым выходом в свет. Правда, ехала она не на бал, а в самую что ни на есть тьму-таракань с волчьими законами и железными принципами. Одно согревало — что к любимому. Хоть ни разу и не виденному, но это не страшно: когда говорят сердца, о внешности не думают.

Двери — одна, другая, третья. Сетка — словно вольер для диких животных. Такие же по-животному дикие реплики охранников. В комнате ожиданий пусто и холодно. Казенные стены с единственным украшением в виде тряпки с изображением тигра. И она — в свадебном платье, на «шпилечках», с копной черных кудрей до пояса.

Виктор на пороге замер, изумленный, растерянный, весь в казенных лохмотьях, такой нелепый рядом с ней, что первым желанием было — повернуть назад, скрыться от распахнутых рук и глаз.

Ирина протянула ему костюм, названный охранником смокингом:

— Одевайся. Мне... выйти?

— Конечно.

К чему сразу пугать человека несусветной худобой, переломанными ребрами, отсутствием многих зубов, большую часть из которых «специалисту теневой экономики» выставили нерадивые стражи закона? Как они, эти стражи, запугивали Ирину, решившуюся на замужество с колонистом, будущими ужастиками! как искали корысть в стремлении двух одиночеств создать семью: якобы Виктор женился ради скупых передачек за решетку, а Ирина — дабы завладеть его квартирой в Екатеринбурге, хотя Виктор в первые же дни знакомства сообщил, что был подвергнут конфискации имущества. Сама же Ирина жила в Нижнем Тагиле в шикарной четырехкомнатной квартире старого типа... Впрочем, Бог с ними, с завистниками.

— Я его очень люблю! Очень! У него такие глаза, руки! Просто не знаю, что бы сейчас без него делала.

Ирина не в курсе, за какие грехи отбывает срок ее любимый. Он лишнего не говорит, обещая, однако, что все, что нужно, она о нем будет знать. Ирина с подобным положением дел согласна. Она мужу доверяет. И в колонии его, чувствуется, уважают, обращаются за советом и помощью. А тут еще молодого парнишку, восемь лет по зонам горе мыкающего, без отца, без матери, взял полностью под свою опеку. Поговорил с женой: скоро пацану на волю, без поддержки да близких людей ему наверняка новый срок «засветит». Самому же Виктору на свободу через семь месяцев выходить. Ирина, конечно, прониклась, в гости парня позвала. И кажется ей, что похож он, как две капли воды, на ее старшего сына, ныне солдатика.

— Он мальчик добрый, неуверенный только, вот его и подхватывают разные компании, — поделилась она со мной.

С ней нельзя не согласиться. Ее нельзя упрекнуть в наивности. При общении с ней складывается такое ощущение, что соврать ей невозможно. Как очень трудно обмануть того, кто к тебе идет с открытым сердцем. В ответ же тех, кто и к тебе с открытой душой, — стало меньше: люди, которым безоглядно верила и помогала, сегодня отворачиваются. И кричат в спину:

— Подумаешь, любовь придумала в лепестках белых роз!

...А по городу металлургов ходят нынче престранные слухи о красавице и чудовище в современной интерпретации. Правда, в «сказке» Ирина — прекрасная блондинка лет тридцати. Не стану разуверять досужих сплетников. Блондинкой черноволосая женщина кажется, вероятно, из-за своей светлой ауры, а моложе почти на десять лет — от переполнивших ее сердце чувств. Любовь не знает возраста. И «клетка» ей не помеха!

Ирина ТИТОРЕНКО
Нижний Тагил

«Хлебное дело»

ЮРИСТ СТАВИЛА ПОДПИСЬ ПОСЛЕ СТРАХОВА

Очередное судебное заседание по поводу нашумевшего «хлебного дела» состоялось в конце прошлой недели в Верх-Исетском районном суде.

Вокруг заседания — нервозная обстановка. Лично мне из источников, достойных доверия, было заявлено, что суд закрытый и журналисты на него допущены не будут. Регистратор суда в здании на Московской сначала вообще отрицала, что заседание состоится, потом отказалась дать координаты, по которым можно будет встретиться с судьей и обвиняемой, Ниной Риссель, бывшим заместителем председателя областного правительства. Регистратор же в здании на Кирова так впрямую и заявила: «Вы полагаете, вас туда кто-то пустит?»

На заседании были заслушаны показания свидетелей по «хлебному делу», бывшего председателя комитета по управлению госимуществом Ваулина, директора АО «Екатеринбургхлебопродукт» Петрова и бывшей заведующей юридическим отделом правительства области в 1994-1995 годах Людмилы Шаховой.

Напоминаем, что конкретно инкриминируется Нине Риссель: использование незаконным путем кредитов, полученных ею на поддержку хлебных предприятий города и области. В результате огромная сумма, свыше 23 миллиардов рублей, не дошла до непосредственных адресатов. Зато фирма «Глория-Интас», возглавляемая дочерью обвиняемой, существенно пополнила свои капиталы. В июле 1994 года Екатеринбург оказался на пороге хлебного кризиса. Тогда организаторы этой аферы, пытаясь отмыть незаконно присвоенные деньги, закупили хлеб в Казахстане по очень высокой цене... Но, видимо, было уже поздно: появились жалобы от обманутых предприятий, которые не дождались ни конкурса на получение кредита, ни самого кредита. А в 1995 году, когда областная власть сменилась, приступила к работе комиссия по расследованию.

Пятничное судебное заседание прошло, как предыдущие, без участия бывшего председателя областного правительства Валерия Трушникова: лидер «Горнозаводского Урала» сейчас в отпуске. Зато журналисты стали свидетелями восхитительной по психологическому драйву дуэли между судьей Ольгой Демьяненко и свидетельницей Людмилой Шаховой, в которой время от времени пытались выступить секундантами старший прокурор отдела государственных обвинителей облпрокуратуры Вениамин Давлетьяров и один из адвокатов Нины Риссель. Ольга Михайловна Демьяненко была настроена весьма скептически по отношению к показаниям госпожи Шаховой.

— Я не участвовала в составлении списков предприятий, которым по постановлению полагался льготный кредит,— уверяет суд Людмила Шахова. — Отдел, связанный с закупками хлеба, был подведомственен Нине Михайловне Риссель. Решение о выделении кредита и проведении конкурса между предприятиями она принимала фактически единолично, по крайней мере ни на одном заседании правительства, на которых я присутствовала, этот вопрос не ставился. Но мне пришлось завизировать это постановление, потому что на нем уже стояли подписи Страхова, Воронина и Риссель, не проводя проверку соответствия акта закону. Я не могу не визировать уже подписанный документ, хотя в данном случае подпись юриста уже ничего не значила.

Н.Риссель: — Подумайте сами, могло ли финансовое управление выдать деньги фирмам, принимающим участие в конкурсе, не спросив с них документы?

Л.Шахова: — Могло. Воля Страхова была законом для подчиненных. По той же причине я подписала это постановление: иначе мне пришлось бы писать заявление об увольнении.

Судья: — Нина Михайловна, говорила ли вам хоть раз Шахова о незаконности ваших действий?

Н.Риссель: — Нет, ни разу.

Вопросов в этом деле много. Зачем была сразу после подписания постановления создана экспертная комиссия по контролю за исполнением решения о кредитах? Подбирались ли на конкурсной основе конкретные предприятия и фирмы? Рассматривались ли на заседаниях правительства суммы возможных кредитов? Где хранились финансовые документы? На все эти вопросы Людмила Дмитриевна Шахова ответила: не знаю. Может ли юрист быть в неведении относительно того, выдавались ли правительством до 1994 года какие-либо кредиты по зерну? Единственное, что знает Шахова определенно: она подчинялась непосредственно Воронину. Почему же ни Воронин, ни Страхов в данном деле не фигурируют «вживую»?

— Ответственность за данную акцию несет только Риссель,— считает государственный обвинитель.

Нина Михайловна же полагает, что пометка «пп», что означает «после прочтения», поставлена напротив подписи Шаховой в соответствующих документах не в 1994 году, когда разразилась эта авантюра, а только после начала следствия.

... Один из моих компетентных, но неофициальных информаторов считает, что виновата не только Нина Риссель, но именно она выбрана «девочкой для битья». Что ее ждет, никто из официальных лиц не решается сказать.

Приговор, в лучшем случае, будет вынесен только в июле. У суда есть время собрать необходимое ему количество свидетелей. У Нины Риссель — организовать сильную защиту.

Евгений СУСОРОВ

* * *

ЕКАТЕРИНБУРГ. 23 июня очередное заседание по нашумевшему «хлебному делу», обвиняемой по которому проходит бывший заместитель главы областной администрации Нина Риссель, началось со слушания свидетельских показаний Елены Дерябиной, бывшей заместительницы заведующей отделом потребительского рынка областной администрации.

Показания Е. Дерябиной затянулись на два часа и поэтому удалось заслушать только двух свидетелей. Вторым свидетелем была вызвана заведующая отделом областного департамента финансов Тамара Сысолятина. Она являлась одним из членов экспертной комиссии, специально созданной для того, чтобы заниматься распределением хлебного кредита между фирмами. По ее словам, она принимала участие только в одном заседании комиссии. Согласно ее показаниям, обсуждалось выделение только одного кредита, но при этом никаких документов, характеризующих фирму, членам экспертной комиссии не представили. На судебное заседание в качестве свидетеля был вызван директор департамента финансов Владимир Червяков, но он не смог явиться из-за заседания правительства. Вместо него был приглашен бывший заместитель главы областной администрации, председатель комитета областной Думы Николай Воронин, однако ему тоже не удалось выступить из-за затянувшихся показаний первого свидетеля. Во время перерыва, когда Н. Воронин разговаривал с Н.Риссель, их пытался снять фотокорреспондент одной из газет, что вызвало бурные протесты обоих.

ЕВРОПЕЙСКО-АЗИАТСКИЕ НОВОСТИ

Званый гость

Аркадий АРКАНОВ: «Я ИЗ ЛЕСУ ВЫШЕЛ, БЫЛ СИЛЬНЫЙ КОНЦЕРТ...»

Так получилось, что с известным писателем-сатириком Аркадием Аркановым автор этих строк оказался участником одного и того же события — очень умного и глубоко интеллектуального турнира — чемпионата России по карточной игре в «подкидного дурака 1х1», проходившего 14 июня этого года в Москве. Кстати, что касается юмора вокруг этого турнира, то вообще-то его хватало и без Арканова. Достаточно того факта, что местом проведения был избран один из оплотов столичного капитализма — Московский коммерческий клуб, расположенный на улице под названием Большая... Коммунистическая (это на Таганке). Ну а среди персоналий полуспортивного шоу выделялась совершенно антиспортивная с виду персона не менее знаменитого, нежели Арканов, «юмориста» из Госдумы Владимира Вольфовича Жириновского.

И тем не менее спецкор «НС!» счел своим профессиональным долгом побеседовать именно с Аркановым, благо, писатель оказался в некотором роде еще и «братом по несчастью» — выбыл из турнира после первого же матча. Чему, впрочем, нимало не огорчился...

— Аркадий, добрый день, вас беспокоит екатеринбургская газета «На смену!».

— Очень приятно, не раз бывал в вашем городе.

— Именно об этом я и хотел спросить. Итак, какие у вас остались воспоминания от многочисленных поездок на Средний Урал!

— Всякие, и приятные, и не слишком...

— Если можно, проиллюстрируйте свое высказывание конкретными примерами.

— Самое неприятное событие произошло довольно давно, где-то в середине 70-х, когда в одну из зим (в Свердловске как раз проходила Спартакиада народов СССР) товарищи из местного общества «Знание» пригласили меня на гастроли. Короче говоря, когда я прилетел, то быстро понял, что никому ни я сам, ни мое выступление здесь не нужны, и если бы не подсуетился, то вполне мог остаться даже без гостиницы.

— А где должны были состояться ваши концерты!

— Не знаю, афиш в Свердловске я не увидел. Меня буквально запихнули в какую-то дыру, после посещения которой я вернулся с очень тяжелым чувством.

— Допускаю, что после этого вы и слышать о Свердловске не хотели!

— Ну что вы, город и зрители ни в чем не виноваты, я на них не в обиде. И после 75-го я с удовольствием приезжал на Урал, где с давних пор у меня есть даже некоторое количество друзей.

— Кому передать от вас дружеский привет!

— В первую очередь Герману Дробизу и Феликсу Вибе.

— А что касается самого Свердловска-Екатеринбурга! Вам хочется здесь шутить!

— Сам город всегда производил на меня очень мощное впечатление. Ну а шутить... Шутить можно везде, и Свердловск, Урал — не исключение. Кстати, я немного отвлекся от воспоминаний. Так вот, а самое большое положительное впечатление на меня произвела встреча не в областном центре, а в довольно небольшом городе Первоуральске. Он, кажется, расположен неподалеку от Свердловска?

— Да, рядом.

— Вот там у меня прошло просто бешеное выступление.

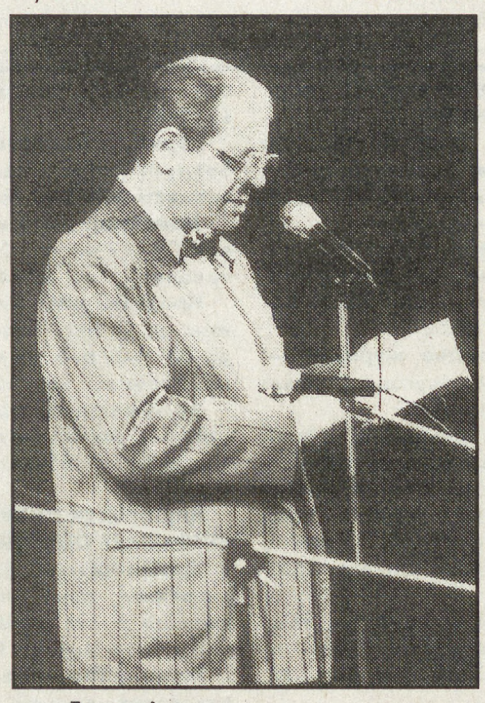

— То есть!

— Мы выступали в Первоуральске вместе с покойным ныне поэтом-пародистом Александром Ивановым и встретили битком набитый зал местного ДК и гром аплодисментов блистательной публики. Прием, словом, оказался просто фантастическим. Все это происходило, кстати, во время той же поездки 1975 года, когда нас поначалу загнали в леспромхоз.

— Расскажите тогда и о своем «необыкновенном концерте» в лесу. Перед кем вы там хоть выступали!

— О, эта история одновременно и самая грустная, и самая же смешная. В леспромхоз мы приехали в будний день, часа в четыре пополудни и в жуткий мороз. Вышли из какой-то электрички (хозяйство находилось километрах в двадцати от Свердловска) и сели в «розвальни».

— Это, если не ошибаюсь, такие широкие сани! Вы, наверное, видели их раньше только в кино про 17-й век!

— Ну что вы! Я ведь родом отнюдь не с Красной площади, а из самой что ни на есть Сибири, из Красноярского края, и уж на санях в юные годы накатался. Пока ехали в сторону леса, стемнело. Я начинаю тревожно оглядываться, ищу зал. «А где же мы будем выступать», — спрашиваю. — «А вот», — отвечает возница и показывает какой-то натуральный сарай, закрытый на амбарный замок и над которым болтается на ветру одинокий фонарь. Состояние от такого зрелища просто удручающее, причем рядом, кроме возницы и Иванова, никого из людей нет! Я опять спрашиваю проводника: «Где люди-то, как же так?» А он: «А кто же выступает во время рабочего дня?»...

— Словом, все как у Некрасова: «В лесу раздавался топор...»

— ...«дровосека», совершенно точно. Но что меня больше всего «убило», так это вывеска на сарае, извещающая о нашем концерте.

— Афиша!

— Афиши вообще-то делали, но в лес их почему-то не отправили. Вместо афиши на дверь повесили развернутый тетрадный листок в клеточку с таким текстом: «Сегодня состоится лекция про юмор. Цена билета — 30 копеек. На один билет могут прийти двое». Мы с Сашей сняли этот произведший неизгладимое впечатление листочек, и он до сих пор хранится у меня дома.

— Иванов, часом, не написал по этому поводу очередную пародию!

— Нет. Вот таким комом получился наш первый на Урале гастрольный «блин», но к счастью, он так и остался единственным досадным недоразумением.

— Приезд именно во время Спартакиады — случайность, или вы по неопытности просто не придали этому значения!

— Чистая случайность. Если бы я знал заранее, что в Свердловске проходит такое крупное спортивное соревнование, я бы никогда не поехал. Во-первых, зрителям тогда было, конечно, не до Арканова с Ивановым, спорт в те годы был действительно Большим. А во-вторых, в город приехали тысячи новых людей, и все гостиницы оказались забиты. И то, что мы в итоге все же поселились — тоже случайность, это произошло лишь благодаря помощи моих личных друзей.

— Аркадий, мы начали со спорта, им и закончим. Помимо концертных залов и театров вас нередко можно видеть и на трибунах стадионов и спортивных залов. Вы действительно очень любите спорт!

— Я не стану говорить, что я большой специалист как в спорте в целом, так и в картах в частности, более-менее хорошо я играю только в покер. Все дело в том, что я азартен сам по себе и обожаю участвовать в азартных мероприятиях. Все, что связано с победой или поражением одного из участников поединка, меня здорово заводит, мне это нравится.

— Вообще-то карты — не совсем спорт...

— Но они не менее азартны! К тому же в картах многое зависит от элемента случайности, расклада, и, даже не обладая высоким мастерством, можно победить.

— Говорят, бокс тоже очень азартный вид...

— Вот здесь я пас. Я занимаюсь только тем, в чем хоть немного силен. А на боксерском ринге, боюсь, весь мой азарт исчезнет еще до начала первого раунда.

— А вас не смущает, что в любом виде единоборств, что в футболе, что в боксе, что, наконец, в картах, как правило, есть не только победитель, но и побежденный! Другими словами, вы не боитесь проигрывать!

— Не боюсь. И когда начинаю играть, то обычно не рассчитываю на высокий результат. Мне больше нравится сам процесс. А вдруг повезет и я выиграю?..

Юрий ОВОДОВ
Москва — Екатеринбург

Проекты

В Москве официально представлен третий генеральный план развития столицы.

Первым, кто попытался ввести планирование в строительную отрасль, был Петр Первый. Он, установив строительные правила, повелел возводить «домы только из камня». Правда, потом, заложив новую столицу, — Санкт-Петербург (куда были брошены все резервы) — Петр запретил каменное строительство в Москве.

Нынешний генплан Москвы — третий в истории города, начиная с 1917 года. Его представил главный архитектор столицы Александр Кузьмин. По словам главного зодчего, новый план не ставит своей целью показать, какой будет Москва через 20 лет. Вместо этого, генплан обозначает основные тенденции и дает направление для наилучшего использования земли.

РАЗВИВАЙСЯ, МОСКВА!

ЦЕЛЬ — СДЕЛАТЬ ГОРОД УДОБНЫМ ДЛЯ ЖИТЕЛЕЙ

Согласно плану, город разделяется на бизнес-зоны, промышленные зоны и зоны жилищной застройки.

Как сказал Кузьмин, цель — сделать город наиболее удобным для жизни девяти миллионов москвичей. Однако уже сейчас в городе живет почти девять с половиной миллионов. Да, главный архитектор не оговорился. Действительно, городское руководство исходит из того, что число жителей Москвы будет постепенно сокращаться.

По словам Кузьмина, чтобы улучшить качество жизни в городе, количество людей, в нем проживающих, должно быть сокращено. Он отказался сообщить, станет ли такое сокращение результатом ужесточения процедуры получения московской прописки. Вероятно, что улучшение жилищных условий по всей стране сократит число переселенцев, которые приезжают в город в поисках высокооплачиваемой работы.

ЕДИНООБРАЗИЯ НЕ БУДЕТ

Кузьмин представил карту, где отмечено зональное разделение города, которое в основном соответствует уже сложившемуся сегодня. Центр будет заполнен офисами, а окраины останутся жилыми районами.

Никаких руководящих указаний относительно архитектурных стилей не будет. «Стиль может быть любым, но качество архитектуры должно быть хорошим», — говорит главный архитектор. План предполагает более строгий контроль над проектировщиками и строителями. По словам Кузьмина, проекты часто переходят из рук в руки, не единожды меняя хозяина. Это приводит к тому, что к зданию пристраивается лишний этаж, меняется стиль по сравнению с оригинальным проектом, одобренным городскими властями.

ТРАНСПОРТНЫЕ ПРОБЛЕМЫ

По словам Кузьмина, транспортные проблемы Москвы — наследие советского периода. Прежние власти исходили из того, что число автовладельцев не превысит 10 процентов жителей. Однако сегодня их уже 20 процентов. Если исходить из опыта других мировых мегаполисов, число автовладельцев достигнет 30 процентов от числа жителей столицы.

Новый генплан предусматривает строительство пешеходных переходов и туннелей на Садовом кольце. Фактически Садовое кольцо станет высокоскоростной трассой.

Кроме этого, транспортные проблемы должно «развязать» новое автокольцо. Их сейчас три — Бульварное, Садовое и МКАД (Московская кольцевая автодорога). Между Садовым и МКАД запланировано новое кольцо. В нем будет четыре полосы. И оно должно быть закончено к 2010 году.

ГЕНПЛАН ИМЕНИ...

Первый генплан Москвы был составлен при Сталине в 1935 году, второй стал планом Леонида Ильича Брежнева в 1971 году. Ни один из них не был полностью выполнен.

А в честь кого будет назван генеральный план-97? «Вы хорошо знаете это имя», — сказал Кузьмин, который был назначен на свой пост мэром Юрием Лужковым.

Александр БОРИСОВ,
начальник Управления инвестиций Департамента внешнеэкономических связей Правительства Москвы
(специально для ИМА-пресс)

Во дают!

Юбилейное везение студента

Что в людях всего неизменней и не зависит от общественных перемен, так это нежная привязанность к круглым числам. Пятьдесят лет заводу, стотысячный посетитель музея, миллионный житель города — вот и повод к простой радости. И что они за счастливчики такие — эти стотысячные, миллионные? Не иначе, особым чутьем обладают... Знаете вы таких? Я знаю.

Наслушался Алексей Якимов, второкурсник стройфака УПИ, рекламы по радио, насмотрелся по телевизору и решил: заведу-ка я себе пластиковую карточку. Даром что ли в холле факультета банкомат стоит — пользоваться буду. И пошел в ближайший банк — в «Золото-Платину».

А в «Золото-Платине» встретили его солидные деловые люди в элегантных костюмах — руководство банка. Обступили студента и давай поздравлять. Пресса набежала, камеры защелкали, диктофоны завертелись.

Оказалось, Алексей — стотысячный человек, заведший себе пластиковую карточку «Золото-Платины».

Банкиры подарили слегка ошалевшему от неожиданности парню специальный блокнот для карточек, панамку и футболку с символикой банка. И сфотографировались с везунчиком — видимо, чтобы удачливость передалась.

Стипендия у Алексея небольшая, сто тысяч. Но он рассчитывает найти возможности «подкармливать» из нее свой банковский счет.

А насчет особого чутья... Его студент в себе не замечал. Но признался:

— Я вообще везучий. Во всем.

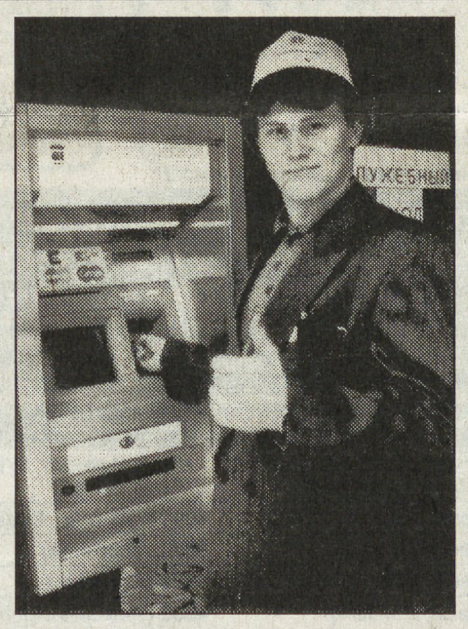

Игры-97

РЫЦАРИ ОРДЕНА ПИКОВОЙ ДАМЫ

«НС!» уже сообщала о том, что в недавнем финале второго чемпионата России по карточной игре в «подкидного дурака 1х1» (в числе организаторов этого движения и наша газета) приняла участие и целая команда из Екатеринбурга — четыре человека. С двумя из них — четвертьфиналистом Арменом Мартиросяном и выбывшим в первом круге (1/64 финала) международным гроссмейстером Наумом Рашковским беседует специальный корреспондент «НС!».

Но, прежде чем прозвучат первый вопрос и первый ответ, необходимое предисловие: и Мартиросян, и Рашковский находились в Москве по своим личным и служебным делам, и участие в карточном турнире являлось для них только одним из пунктов программы пребывания в столице.

— На что вы рассчитывали, заявляясь на «карточный» чемпионат России!

Армен Мартиросян: — В первую очередь хотелось проверить свои силы на более высоком уровне (Мартиросян — чемпион Екатеринбурга 1996 года и вице-чемпион нынешнего года — **Ю.О.**). Не скрою, существовал поначалу и серьезный материальный стимул: как следовало из сообщения «Комсомольской правды» (которая и проводила турнир — **Ю.О.**), призовой фонд финала составляли, как минимум, 10 тысяч долларов США, которые предполагалось выплатить 16-ти сильнейшим игрокам. Но уже в ходе турнира выяснилось: денег оргкомитет якобы не нашел, а в качестве призов трем победителям должны были вручить заграничные путевки.

— Узнав об этом, вы, разумеется, огорчились!

— Да уж не обрадовался... Думаю, подобное чувство появилось и у других обманутых игроков. Во всяком случае, желание играть, если честно, где-то даже и пропало...

Наум Рашковский: — Я надеялся только на удачу (Н.Р. — чемпион Екатеринбурга-97 — **Ю.О.**), все же карточный «дурак» — не моя специализация. Вообще-то в Москве я находился по линии шахматной федерации и решал проблемы женской национальной сборной России (старшим тренером которой и является Рашковский — **Ю.О.**), а уж во вторую очередь планировал сыграть в чемпионате по «дураку». Благо, среди участников неожиданно оказалось не мало знакомых шахматистов: Леонид Юртаев, Евгений Гик, Григорий Бородин.

— Ситуация с призовым фондом тоже повлияла на ваш победный настрой!

— Я вообще первым узнал о том, что бороться практически не за что и что, как минимум, два призера известны заранее — прошлогодний чемпион Альберт Миннуллин и финалист-96 Анатолий Карпов. Так в итоге и получилось. Не скажу, что это серьезно повлияло, но в целом исход первого же матча стал для меня довольно безразличен, и я с радостью покинул зал, отправившись к президенту Российской шахматной федерации, Андрею Селиванову.

— И тем не менее, как вы оцениваете свое выступление со спортивной точки зрения!

Н.Р.: — Никак не оцениваю. В игре до трех побед изначально заложен огромный процент случайности; здесь можно проиграть человеку, вообще впервые севшему за карточный стол.

А.М.: — Задачу-минимум — выйти в 1/4 финала — выполнил. А успешно играть дальше было стократ сложнее. Во-первых, нас лишили особых материальных стимулов, а во-вторых, в борьбу с этого этапа включились сразу несколько свежих игроков, одному из которых (футболисту Вагизу Хидиятуллину — **Ю.О.**) я, очень уставший после четырех предыдущих матчей, и проиграл.

— И в заключение расскажите немного и о себе. Как давно вы играете в карты и насколько профессионально это делаете!

А.М.: — Очень давно, лет с четырех. Причем первой и главной игрой стал для меня именно «подкидной дурак 1х1». Сейчас, кстати, я предложил Анатолию Карпову объявить в «Комсомольской правде» конкурс на новое, более интеллектуальное название этой популярной древней игры, и экс-чемпион мира по шахматам выразил свою заинтересованность.

Н.Р.: — Я тоже играю в карты, как и в шахматы, чуть ли не с рождения. И как любитель, и как профессионал. Кстати, «подкидной» отнюдь не самая любимая моя игра, если и участвую в ней, то только на отдыхе или где-то в дороге. Куда больше мне нравится, например, «деберц» или «белот».

— «Дурак» ниже «белота» по интеллекту!

— Я так не говорил. «Подкидной» достаточно серьезная игра, и мозги в ней (особенно, если у соперников примерно одинаковый расклад карт) очень нужны. Но — каждому свое...

Юрий ОВОДОВ
Москва — Екатеринбург

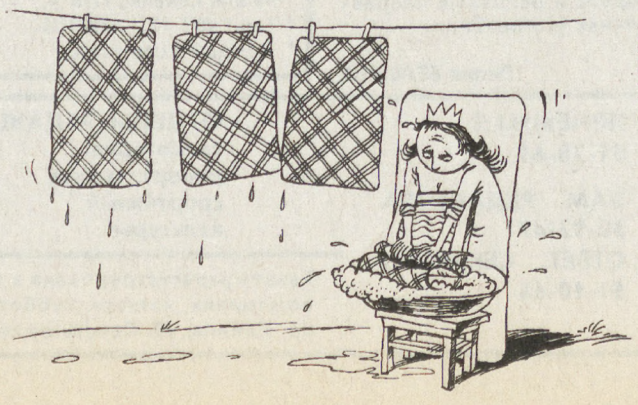

Рис. Максима СМАГИНА

ШАХМАТНЫЙ КЛУБ

Отдел ведет мастер спорта Владимир ЖЕЛТОНОЖКО

ПРИГЛАШАЮТ УЧИТЬСЯ

Институт физической культуры Уральского государственного педагогического университета объявляет прием на заочное отделение по специальности «Шахматы». Обучение — пять лет на базе общего среднего образования, три года — на базе среднего специального педагогического и высшего, один год — высшего педагогического. Подача документов в приемную комиссию с 1 по 14 сентября. Конкурсные испытания с 15 по 20 сентября: тестирование по шахматам, общая физическая подготовленность, сочинение. Обучение платное. Занятия по дисциплинам специализации будут проводиться квалифицированными тренерами по шахматам, мастерами и гроссмейстерами.

Тел. в Екатеринбурге: (3432) 34-33-02. Адрес: пр. Космонавтов, 26, ст. метро «Машиностроителей».

КОНКУРС РЕШЕНИЙ

№ 30. А. ГРИН (Москва)

Мат в три хода.

№ 31. А. ЖУРАВЛЕВ, С. СТЕПОЧКИН (Тула)

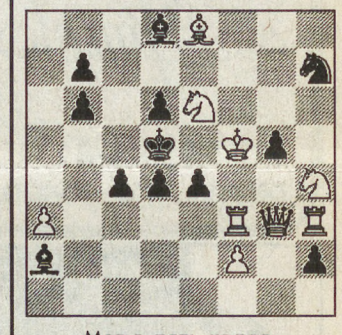

Мат в пять ходов.

№ 32. А. КАЛЯГИН (Екатеринбург)

Выигрыш.

№ 33. А. КИРИЧЕНКО

Н 3 три реш.

№ 34. Ю. ГОРДИАН (Украина)

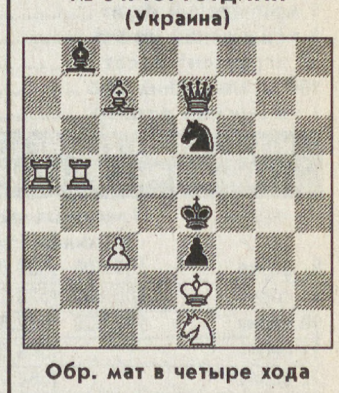

Обр. мат в четыре хода

№ 35. А. СТЕПОЧКИН

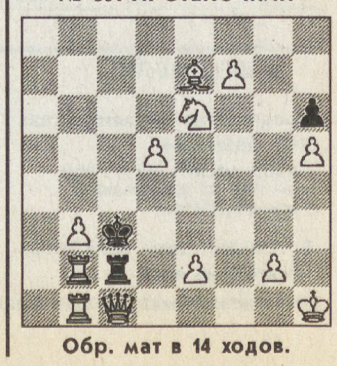

Обр. мат в 14 ходов.

МБТ Агентство "КАРЬЕРА"

Тел.: 65-84-40, 65-68-49
Адрес: ул. Малышева, 101, оф. 464
Закажите нам подбор персонала для Вашей фирмы.

МБТ "МБТ-УПИ"

приглашает работодателей и организует:
— ремонт офисов, квартир (в том числе импортными материалами),
— прочие ремонтно-строительные работы,
— подсобные работы,
— подбор кадров на временную и постоянную работу из числа студентов и выпускников.

Телефон: 74-06-35

МБТ Центр по трудоустройству несовершеннолетних граждан

приглашает работодателей и организует:
- подбор кадров на временные работы;
- выполнение подрядных временных работ.

Под ваши требования:
- принимает на работу подростков;
- формирует бригады;
- предоставляет бригадиров;
- обеспечивает ТБ;
- частично компенсирует ваши затраты.

Услуги по изготовлению, размножению и распространению рекламных объявлений.

Наш адрес:
г.Екатеринбург, пр. Мамина-Сибиряка, 38, к. 103. Телефон: 53-34-35

Отправлять по адресу: 620151, г. Екатеринбург, пр. Ленина, 34, к. 427

Купон для бесплатного объявления

«ПРИГЛАШАЮТСЯ НА РАБОТУ»
«ИЩУ РАБОТУ»
ненужное зачеркнуть

По профессии: _____
Пол: ___ Возраст: _____
Образование: _____
Предполагаемая зарплата: _____
Дополнительная информация: _____
Координаты: _____

АГЕНТСТВО "КАРЬЕРА" ПРОВОДИТ КОНКУРСНЫЙ НАБОР НА ВАКАНСИИ:

Коммерческий директор в представительство московской компании (торговля) — муж. до 45 лет, в/о. Опыт руководящей работы на рынке продаж. Оплата договорная. Тел: 65-84-40, 65-68-49

Главный бухгалтер (в производственно-коммерческую фирму) — жен. до 45 лет, в.о. Опыт работы: от 3 лет. Знание ПК. Оплата: 2 млн. Район работы: Уралмаш. Тел: 65-84-40, 65-68-49

Главный бухгалтер (издательство журнала) — жен. до 40 лет. Опыт работы: от полугода. Оплата: от 1.5 млн. руб. Тел: 65-84-40, 65-68-49

Зам. главного бухгалтера (в инофирму) — жен. до 35 лет, в.о. (экономическое), умение работать на ПК. Опыт работы: 3-5 лет в должности главного или зам. главного бухгалтера (пищевая промышленность и оптовая торговля). Желательно знание GAAP и английского языка. Оплата: $600. Тел: 65-84-40, 65-68-49

Зам. главного бухгалтера — жен. до 45 лет, опыт работы в производстве, руководства бухгалтерией, знание ПК. Оплата: от 2 млн. Тел: 65-84-40, 65-68-49.

Специалист по таможенному оформлению — до 45 лет, англ. язык, опыт работы. Оплата: от 2 млн. руб. Тел: 65-84-40, 65-68-49

Менеджер по продажам фотооборудования — муж. до 30 лет, в.о., желательно знание англ. языка и компьютера, можно без опыта продаж. Оплата: 1 млн. руб. плюс проценты. Тел: 65-84-40, 65-68-49

Инженер-электромеханик — муж. до 45 лет. Опыт работы. Оплата: договорная. Тел: 65-84-40, 65-68-49

Юрист (в торговую фирму), до 45 лет. Опыт работы: от 1 года. Оплата: от 1.5 млн. руб. **Возможно совместительство.** Тел: 65-84-40, 65-68-49

Менеджер по закупкам зерновых, муж. до 40 лет. Опыт продаж. Оплата: оклад: 1 млн. руб. плюс проценты. Тел: 65-84-40, 65-68-49

Продавец-консультант в мебельный магазин — жен. до 25 лет. Оплата: оклад 600 тыс. руб. плюс до 400 тыс. руб. за каждую продажу. Район работы: Уралмаш. Тел: 65-84-40, 65-68-49

Администратор в ресторан — до 40 лет, в.о., опыт работы в ресторане не менее полугода. Оклад: 800 тыс. руб. Тел: 65-84-40, 65-68-49

КРУПНАЯ ПЕТЕРБУРГСКАЯ ФИРМА «ЛАВЕРНА» ОТКРЫВАЕТ ОТДЕЛЕНИЕ В ГОРОДЕ ЕКАТЕРИНБУРГЕ.

Директор(муж., возраст 30-40 лет; высшее образование; опыт работы не менее 5 лет на должности руководителя крупной фирмы. З/плата: от $ 2.000 в месяц). Тел: 65-84-40, 65-68-49

Главный бухгалтер (жен.; возраст: 30-40 лет; образование: высшее финансовое или экономическое; опыт работы главным бухгалтером в оптовой торговле не менее 5 лет; умение работать на ПК. З/плата: от $ 600 в месяц) Тел: 65-84-40, 65-68-49

ИЩУ РАБОТУ

Интервьюер — 39 лет, в/о (журналист). Условия работы: временная или по договору. Предполагаемая оплата: от 30 т. руб. за анкету (интервью). Домашний телефон: 74-02-37 (Виктория Павловна)

Объявления «Приглашаются на работу» также принимаются по телефону 65-84-40 и размещаются бесплатно

Почитаем?

Привет, книголюбы и прочие любители виртуальной реальности! «Книжный развал» знакомит вас с новинками приключенческо-фантастического жанра, появившимися на лотках Екатеринбурга в этом году.

Роберт Джордан. «ВОСХОДЯЩАЯ ТЕНЬ», кн. 1
М.: АСТ-Сиб: Terra Fantastica, 1997

Роман «Восходящая тень» входит в знаменитый многотомный сериал Р. Джордана «Колесо времени». Ранее уже были изданы двухтомные романы «Око мира», «Великая охота», «Возрожденный дракон». Готовятся к выпуску «Костры небес», «Владыка Хаоса», «Венец мечей».

Роман «Восходящая тень» дает фрагмент истории придуманного Р. Джорданом сказочного мира, когда Ранд ал'Тор завладел Хрустальным мечом и Тирская Твердыня оказалась взята народом Дракона. Но охотятся за Рандом Черные Айя, Гончие тьмы, троллоки бесчинствуют в Двуречье... Грядет Последняя Битва Света и тени...

«МЕМУАРЫ МЕРТВЕЦА»
Романы. М., Терра, 1997

В книгу вошли два романа, принадлежащих перу классиков шведской литературы: Виктора Рюдберга «Сингоалла» и Ялмара Бергмана «Мемуары Мертвеца». В первом из них на средневековом фоне обитают мистические существа. Второй написан на детективный сюжет и населен отчасти мистическими образами.

«МИРЫ ФИЛИППА ФАРМЕРА», том 15
Рига.: Полярис, 1997

В очередной том собрания сочинений популярного американского фантаста вошли рассказы и повести (18 произведений), составляющие три сборника: «Странные родичи», «Политропические парамифы», «Тотем и табу», в том числе удостоенная премии Хьюго повесть «На королевском жалованье». Среди них многие посвящены эротической тематике (Ф. Фармер одним из первых пренебрег «табу» на нее), немало просто пародийных. Особую группу составляют абсурдистские, придуманные Ф. Фармером «политропические парамифы».

Наталья Шитова. «В ЭДЕМЕ ЕВЫ НЕТ»
Сиб.: Азбука, 1997

Дебютная книга петербургской писательницы представляет собой детектив с элементами сказки. Юная девица, сотрудница частного сыскного агентства — и таинственный Рай, где можно встретить погибшего несколько лет назад знакомого...

Мэри Нортон. «МЕТЛА И МЕТАЛЛИЧЕСКИЙ ШАРИК»
Тула.: Сантакс-пресс, 1997

Кэри, Чарлз и Пол приехали погостить на лето к тетушке в Бедфордшир. И познакомились с настоящей ведьмой, которая, свалившись с метлы во время полета, вывихнула ногу в тетушкином саду. А металлический шарик с кровати, который заколдовала мисс Прайс, превратил их детскую кровать в летательный волшебный аппарат, переносивший всю троицу в экзотические страны...

Шефнер Вадим. «СКРОМНЫЙ ГЕНИЙ»
М.: РИПОЛ-классик, ТПО «Интерфейс», 1997

Объемистый однотомник избранных сказочных повестей известного петербургского поэта включает восемь произведений. Семь из них, пожалуй, лучшее из написанных им в 1963—70 г. («Скромный гений», «Круглая Тайна», «Человек с пятью «не» и другие) неоднократно ранее переиздавались.

Лиричные, добрые, невероятно насыщенные в то же время фантазией и выдумкой, повести В. Шефнера своеобразны, никого не повторяют и вне сомнения являются приметным явлением в отечественной сказочной прозе.

Обозрение составили Игорь ХАЛЫМБАДЖА и Евгений СУСОРОВ

Болгарский «Артек»
Тел.: 51-44-81
ОК РСМ, т/ф «ЮНОНА»
МОРЕ! ОТЕЛЬ**!! КЛАСС!!! 9-16 ЛЕТ

УПРАВЛЕНИЕ ИСПОЛНЕНИЯ НАКАЗАНИЙ ГУВД СВЕРДЛОВСКОЙ ОБЛАСТИ
ПРЕДЛАГАЕТ ПО НИЗКИМ ЦЕНАМ
ТОВАРЫ НАРОДНОГО ПОТРЕБЛЕНИЯ:
— огнетушители ОПУ-2
— домкраты
— тележки садовые и бытовые
— доски гладильные
— тряпкодержатели
— удлинители, разветвители
— сетка «Рабица»
— гвозди
— пленка полиэтиленовая
620019, Г. ЕКАТЕРИНБУРГ, УЛ. РЕПИНА, 4А
ТЕЛ.: 58-89-07, 58-77-56, 58-77-41, ФАКС 235752

Дело для подростка

СТАРТ В НЕБО

С 9 по 11 июня в живописном уголке Белоярского района на спортивном аэродроме Свердловского областного совета РОСТО в селе Логиново состоялся первый открытый чемпионат области по ракетомодельному спорту.

Проведению чемпионата предшествовало создание областной Федерации по ракетомодельному спорту.

Ракетомодельный спорт относится к техническим видам, что требует и материальных затрат, и знаний технических тонкостей. Лишь в нескольких городах области — Нижнем Тагиле, Екатеринбурге, Заречном, Артях, Верхнейвинске, Алапаевске, поселках Бобровский, Белоярский, Рефтинский — дети занимаются ракетомоделизмом. Разрозненность, малочисленность, трудности, с которыми постоянно сталкиваются руководители кружков — все это и побудило Владимира Бахматова из клуба «Мечтатель» Екатеринбурга и Владимира Зайцева из Центра творчества Белоярского взяться за работу по созданию Федерации. За очень непродолжительный срок ребята, совсем недавно взявшие инструменты и чертежные принадлежности в руки, достигли неплохих результатов в личных зачетах. По итогам 1-го открытого областного чемпионата по ракетомодельному спорту первый спортивный разряд получили пятеро ребят из клуба «Мечтатель» Чкаловского района Екатеринбурга (рук. Бахматов В.И.), трое ребят из кружка при ЦДЮТ п. Белоярский (рук. Зайцев В.П.). А руководители кружков на чемпионате выполнили в личных зачетах норму кандидатов в мастера спорта, В.Зайцеву присвоена также первая судейская категория. Кандидатами в мастера стали белоярец Александр Крысунов и «мечтатель» Максим Жирнов.

Вряд ли состоялся бы чемпионат без спонсорской помощи: 404 завода гражданской авиации, белоярской торгово-промышленной компании, ООО «УРАЛторгспецтехника».

Ольга КАЙМАК, педагог-организатор Центра детского и юношеского творчества

ДВОРЕЦ СПОРТА
начало в 19.00
25 июня
концертное агентство АРТ-ТУР представляет презентацию нового альбома
ураган АГАТА КРИСТИ
Спонсоры: Вимм-Билль-Данн, туристическая фирма Тур-Форте. Крылья концерта: Уральские Авиалинии. Информационная поддержка: 4 канал

ОТДЕЛ ЭКОНОМИКИ «НС!» «БАНКИНФОРМСЕРВИС»

(с 10 до 18 часов) 56-17-71, 56-17-72, 56-17-73

- адреса, телефоны, режим работы екатеринбургских банков, филиалов и пунктов обмена валюты
- текущие курсы обмена валют, котировки ОГСЗ
- условия рублевых и валютных вкладов

КУРСЫ ОБМЕНА НАЛИЧНОЙ ВАЛЮТЫ В ЕКАТЕРИНБУРГСКИХ БАНКАХ, 23.06.97, 17.00

	Максимальный курс покупки (руб.)	Минимальный курс продажи (руб.)
USD (доллар США)	5783 (Инкомбанк,Уралконтакт)	5792 (ВУЗ-банк)
DM (нем. марка)	3357 (Уралконтактбанк)	3390 (ВУЗ-банк, Инкомбанк, УВТБ, УБРиР)
GBP (англ.фунт)	9430 (Уралвнешторгбанк)	9550 (Мост-банк)
FRF (франц.франк)	980 (Уралвнешторгбанк, ВУЗ-банк)	1024 (Инкомбанк)
CHF (швейц.франк)	3920 (Уралпромстройбанк)	4050 (Уралпромстройбанк, Уралвнешторгбанк)
ITL (100 итал.лир)	338 (Уралвнешторгбанк)	348 (Уралпромстройбанк)
KZT (Каз.тенге)	50 (СКБ-банк,Уралтрансбанк)	78 (СКБ-банк, Уралтрансбанк)

ИТОГИ ПОСЛЕДНИХ ТОРГОВ ПО $ И DM

дата	курс $ ММВБ (руб./долл.)	курс $ УРВБ (руб./долл.)	курс DM ММВБ (руб./DM)
17.06	5760	5762	3333
18.06	5760	5767	3337
19.06	5760	5761	3339
20.06	5761	5765	3339
23.06	5761	5763	3334,99

Центральный банк Российской Федерации установил на 23.06.1997 следующие курсы иностранных валют к российскому рублю:

1 доллар США	5783,00	1 норвежская крона	799,51
1 немецкая марка	3357,91	10 португальских эскудо	332,91
1 английский фунт стерлингов	9524,60	1 сингапурский доллар	4050,00
1 австралийский доллар	4341,30	10 турецких лир	0,40
1 австрийский шиллинг	476,95	1 финляндская марка	1121,30
10 бельгийских франков	1626,95	1 французский франк	994,16
1 голландский гульден	2982,47	1 шведская крона	751,03
10 греческих драхм	212,14	1 швейцарский франк	4022,40
1 датская крона	881,49	1 ЭКЮ	6559,08
1 ирландский фунт	8749,68	10 японских иен	504,49
1 исландская крона	82,25	100 белорусских рублей	17,78
10 испанских песет	397,62	1 казахстанский тенге	76,52
100 итальянских лир	342,82	1 украинская гривна	3111,07
1 канадский доллар	4168,83		

КОТИРОВКИ ОБЛИГАЦИЙ ГОСУДАРСТВЕННОГО СБЕРЕГАТЕЛЬНОГО ЗАЙМА В ЕКАТЕРИНБУРГЕ, 23.06.97

№ серии	Максимальный курс покупки, номинал 100.000 (500.000)	Минимальный курс продажи, номинал 100.000 (500.000)
8 серия	100.600 (503.000) Торибанк	101.300 (506.500) Уралсибсоцбанк
9 серия	105.650 (528.250) СКБ-банк	106.760 (533.800) СКБ-банк
10 серия	102.520 (512.600) СКБ-банк	103.800 (519.000) Уралсибсоцбанк
11 серия	(569.550) СКБ-банк	(574.000) Мосбизнесбанк
12 серия	(553.750) СКБ-банк	(560.000) Сбербанк Чкал.
13 серия	(549.100) СКБ-банк	(555.300) Сбербанк Чкал.
14 серия	(528.400) СКБ-банк	(534.300) СКБ-банк

Вероника ШАРЫГИНА

Берегись!

Насморк — это серьёзно

Весна и начало лета — время пышного цветения деревьев в садах и парках, время пьянящих ароматов и тополиного пуха. К сожалению, все это сопровождается резким увеличением количества больных, страдающих аллергическими заболеваниями. Слезотечение, насморк, затрудненное дыхание омрачили яркие весенние дни многим взрослым и детям.

Врачи разных специальностей все чаще и чаще сталкиваются с проявлениями аллергии. Одним из первых ее симптомов часто бывает насморк, и опасно недооценивать его последствия, опасно его неправильно лечить или не лечить совсем. Вопрос настолько серьезен и актуален, что был созван Международный совет и разработана международная стратегия по борьбе с ринитами (медицинское название насморка).

«Насморк — это серьезно» — так называется занятие обучающего цикла для населения, которое проводит общественная организация «Свободное дыхание». Оно пройдет в большом зале администрации города (Ленина, 24, 4-й этаж) 25 июня в 16 час.30 мин. Приглашаются все желающие, в том числе родители детей, страдающих аллергическим насморком. Аллергологи и пульмонологи расскажут о современных подходах к причинам возникновения этого недуга и основных направлениях его лечения.

Лилия БЕЛЕНКО

ЧАСТНЫЕ ОБЪЯВЛЕНИЯ «НС!»

За содержание объявлений редакция ответственности не несет

* Летние курсы иностранных языков. Тел.: 55-01-09.
* Установка ТВ-антенн на все каналы, НТВ+. Тел.: 480-421, 488-103.
* Продаю ксероксы, факсы, пиш. машинки, комплектующие. Дёшево. Тел.: 613-514.
* Требуется водитель с личным а/м. Тел.: 51-60-84, 51-16-81, 51-85-54.

УЧРЕДИТЕЛИ:
Предприятие «Уралтрансгаз»
РАО «Газпром»
Свердловский областной комитет по управлению госимуществом
Российский Союз Молодежи
Физические лица

Редактор Т. ЛОМАКИНА
Время подписи в печать — 18.45
Рукописи не рецензируются и не возвращаются

АДРЕС РЕДАКЦИИ:
620219, Екатеринбург, ГСП-153, ул. Тургенева, 13, Дом печати, 12-й этаж
Редакция газеты НА СМЕНУ!

ПРИЕМНАЯ 51-28-61
ЗАМ. РЕДАКТОРА 58-92-47
ОТВЕТ. СЕКРЕТАРЬ 51-10-66

ОТДЕЛЫ РЕДАКЦИИ:
секретариат 56-17-50
репорт. группа 51-38-75
спортивный 51-39-09
культуры 56-91-23
рекламы и объявлений 56-91-16, 56-91-12
бухгалтерия 56-91-15
компьютерный 58-96-11
фотокорреспондент 56-91-30

Газета зарегистрирована в Минпечати РФ. Рег. № 1419. Выходит 3 раза в неделю, во вторник, четверг, субботу. Типография ИПП «Уральский рабочий»: Екатеринбург, пр. Ленина, 49. Печать офсетная. Объем 1 п.л. Тираж 9679. Заказ № 4273.