Сегодня:

Свобода совести — силами ОМОН?

Музыка ожесточенного сердца

Между Уралом и Сибирью

Программы телевидения

НА СМЕНУ!

Четверг, 3 октября 1996 года

Индекс 53800

ОСНОВАНА 18 ИЮНЯ 1920 ГОДА | ОБЛАСТНАЯ МОЛОДЕЖНАЯ ГАЗЕТА | № 109 (15230)

О насущном

БОЛЬШЕ ЭКОНОМИШЬ — МЕНЬШЕ ПЛАТИШЬ

ЕКАТЕРИНБУРГ. Новые дифференцированные тарифы на электроэнергию для населения установлены решением правительства области на заседании 30 сентября.

Как сообщила пресс-служба губернатора, введение этих тарифов связано с острой необходимостью экономии электроэнергии. В основу тарифной сетки положен простой принцип: больше экономишь — меньше платишь. Так, если горожане, проживающие в квартире, не оборудованной электрической плитой и электрическим отоплением, в месяц потребяют до 100 киловатт-часов, они будут платить 115 рублей за один киловатт. Если количество киловатт-часов колеблется от 101 до 200, цена возрастет до 215 рублей. Самый высокий тариф — 430 рублей за один киловатт-час — установлен для потребителей, использующих больше 200 киловатт-часов в месяц. Для квартир с электроплитами будет действовать иной тариф — 85 рублей за киловатт-час при потреблении до 170 киловатт-часов ежемесячно. При использовании большего количества энергии — до 340 киловатт-часов в месяц — плата возрастет до 155 рублей за киловатт. Потребляя более 340 киловатт-часов в месяц, придется платить 430 рублей за киловатт. Такие же дифференцированные тарифы установлены и для сельского населения.

Для тех, кто пользуется льготами, в соответствии с законом о ветеранах установлена социальная норма потребления электроэнергии на одного человека в месяц: 35 киловатт-часов в домах, не оснащенных электроплитами, и 70 киловатт-часов в домах с этими приборами. Превышение социальной нормы будет оплачиваться на общих основаниях. Новые тарифы вводятся с 1 октября 1996 года.

ЕВРОПЕЙСКО-АЗИАТСКИЕ НОВОСТИ

Юбилей

ЕКАТЕРИНБУРГ. Эдуард Россель по случаю сорокалетия Российского комитета ветеранов войны направил приветствие его руководителям — генералу армии Владимиру Говорову и Герою Советского Союза Алексею Марсьеву, сообщил пресс-секретарь губернатора. Э. Россель пожелал комитету и впредь плодотворно трудиться на пользу Родине и народу в интересах ветеранов и подрастающего поколения.

ЕВРОПЕЙСКО-АЗИАТСКИЕ НОВОСТИ

Так победим!

Олю и Сережу заметил Ганновер

ЕКАТЕРИНБУРГ. Юные актеры Сергей Ваулин и Ольга Истомина признаны европейской театральной школой.

Об этом свидетельствуют сертификаты, полученные на днях детско-юношеским театром городского Дворца творчества учащихся. Оля и Сережа этим летом участвовали в работе международного детского театрального фестиваля в немецком городе Ганновере.

Пришедшие документы удостоверяют, что уральские ребята были активными участниками фестивальной тусовки, прослушали курс лекций и заявили о себе как серьезные начинающие профессионалы.

Замечательный подарок к 60-летию самого старого коллектива дворца: и дворец, и театр отмечают свой юбилей вместе в 97-м году.

Марина ДАВЫДОВА

Проекты

Миссионером можешь ты не быть...

ЕКАТЕРИНБУРГ. Позавчера в областной Думе прошли депутатские слушания по проекту закона об осуществлении миссионерской деятельности религиозных миссий, миссионеров на территории Свердловской области.

Принятый вариант закона не удовлетворил представителей разных религиозных конфессий, издавна существующих в нашей области.

— Мы не оспариваем конституционное право граждан выбирать религию, — сказал секретарь Епархиального управления Екатеринбургской православной церкви отец Владимир, — но мы не можем спокойно смотреть, как гибнет наша паства. Поэтому нужно особенно осторожно регистрировать миссионеров из-за рубежа.

— Кроме письма о регистрации иностранной конфессии необходимо делать запрос в министерство иностранных дел той страны, откуда прибывают в Россию миссионеры, — считает представитель Екатеринбургского общества еврейской культуры «Атиква» Михаил Оштрах. — А также просить аудиторскую справку, чтобы знать, откуда миссия берет средства.

Нынешний проект закона по некоторым статьям значительно расходится с законом о защите прав ребенка. Так, у иудеев дети принимают веру в двенадцать лет, а согласно закону о защите прав ребенка человек имеет право выбирать вероисповедание с наступлением совершеннолетия.

Несмотря на неточность содержания многих статей закона, в Москве, по словам депутата городской Думы г. Екатеринбурга Юлии Брусниной, наш закон считают недемократичным.

— В столице ходят слухи, что в Свердловской области принимаются репрессивные законы по отношению к религии, — сказала Юлия Михайловна.

И лишь депутат городской Думы Нижнего Тагила Вадим Фикс предложил, по его мнению, самый простой и эффективный способ борьбы с «белыми братствами».

— 4 года назад мы в Нижнем Тагиле силами городского ОМОНа за несколько дней убрали из города «белых братьев». И так нужно действовать всегда.

Татьяна ФЕДОТОВСКИХ

Акция

Учителя просят, требуют, голодают

НИЖНИЙ ТАГИЛ. Нижнетагильские педагоги с 4 по 8 октября намерены принять участие во всероссийской акции протеста против бедственного положения в образовании.

Готовность учительских коллективов к борьбе подтвердили 110 участников расширенного пленума горкома профсоюза. Однодневную забастовку планируют провести школы Дзержинского района. В адрес правительства России накануне акции направлено 45 обращений. 44 коллектива выразили солидарность с голодающими учителями школы № 33. Остальные решили в дни акции приостановить работу на три часа. Педагоги требуют обеспечить стабильное финансирование образования, приблизить тарифную ставку первого разряда — 79300 рублей — к прожиточному минимуму, который в Свердловской области превышает 400 тысяч рублей. Выдвинуты некоторые частные требования. Так, в обращении к губернатору Эдуарду Росселю учителя просят сохранить существующие категорийные разряды, от которых напрямую зависит зарплата, снизить налоги в областной бюджет до полного погашения долгов, в октябре рассчитаться с долгами перед учительством.

ЕВРОПЕЙСКО-АЗИАТСКИЕ НОВОСТИ

В правительстве области

В 1997 ГОДУ БЮДЖЕТНУЮ СФЕРУ ОБЛАСТИ ОЖИДАЕТ СОКРАЩЕНИЕ КАДРОВ НА 20 ПРОЦЕНТОВ

ЕКАТЕРИНБУРГ. По прогнозам председателя областного правительства Алексея Воробьева, дефицит бюджета области в будущем году составит 11 процентов. Сейчас урезается расходная часть бюджета. В том числе, на 1997 год запланировано кадровое сокращение бюджетной сферы на 20 процентов. 1500 человек из числа сокращенных будут переведены в другие сферы и отправлены на пенсию.

ПРЕДСЕДАТЕЛЬ ПРАВИТЕЛЬСТВА ОБЛАСТИ А. ВОРОБЬЕВ ОБСУДИТ В МОСКВЕ С ПРЕДСТАВИТЕЛЯМИ ФРАКЦИЙ ГОСУДАРСТВЕННОЙ ДУМЫ ПРЕДЛОЖЕНИЯ ПО УРЕГУЛИРОВАНИЮ БЮДЖЕТНЫХ ОТНОШЕНИЙ

ЕКАТЕРИНБУРГ. Председатель областного правительства Алексей Воробьев вылетел в Москву для обсуждения с представителями разных фракций Государственной Думы РФ предложения губернатора и правительства Свердловской области по регулированию бюджетных отношений.

Как сообщили в пресс-службе губернатора, по проекту федерального бюджета на 1997 год доля реализации федеральных правовых актов о социальной помощи, которую Свердловская область как регион-донор должна финансировать самостоятельно, составляет 46 процентов доходов областного бюджета, что, по мнению главы кабинета, не позволит выделять средства на развитие экономики области и финансирование собственных социальных программ.

3 октября А. Воробьев встретится с первым заместителем министра финансов РФ Владимиром Петровым. Планируется встреча с министром финансов РФ Александром Лившицем.

ЕВРОПЕЙСКО-АЗИАТСКИЕ НОВОСТИ

ЗИМОЙ БУДЕМ СО СВОЕЙ ПШЕНИЦЕЙ

ЕКАТЕРИНБУРГ. Двухмесячный запас зерна сформирован в Свердловской области, сообщил начальник Государственной хлебной инспекции Андрей Соболев.

За последние три года завезти такое количество продовольственной пшеницы еще не удавалось. Нынче лицензии на право закупки и поставки зерна получили 20 фирм. Восьми из них выделены правительственные квоты на 600 тысяч тонн зерна в региональный фонд. Самыми крупными поставщиками являются АО «Екатеринбургхлебопродукт», «Продовольственная корпорация Урала» и АО «Нижнетагильский комбинат хлебопродуктов».

Зерновой фонд сформирован уже более чем напо-ловину. Впервые в области запланировано собрать 100 тысяч тонн собственной продовольственной пшеницы.

ЕВРОПЕЙСКО-АЗИАТСКИЕ НОВОСТИ

НЕОБЫКНОВЕННАЯ ВЫСТАВКА

ЕКАТЕРИНБУРГ. Необычная выставка открылась в Доме мира и дружбы — на ней представлены не картины, а рыбы, змеи и даже крокодилы. А также аквариумы и аквариумное оборудование от фирмы «Аквилон-ВС».

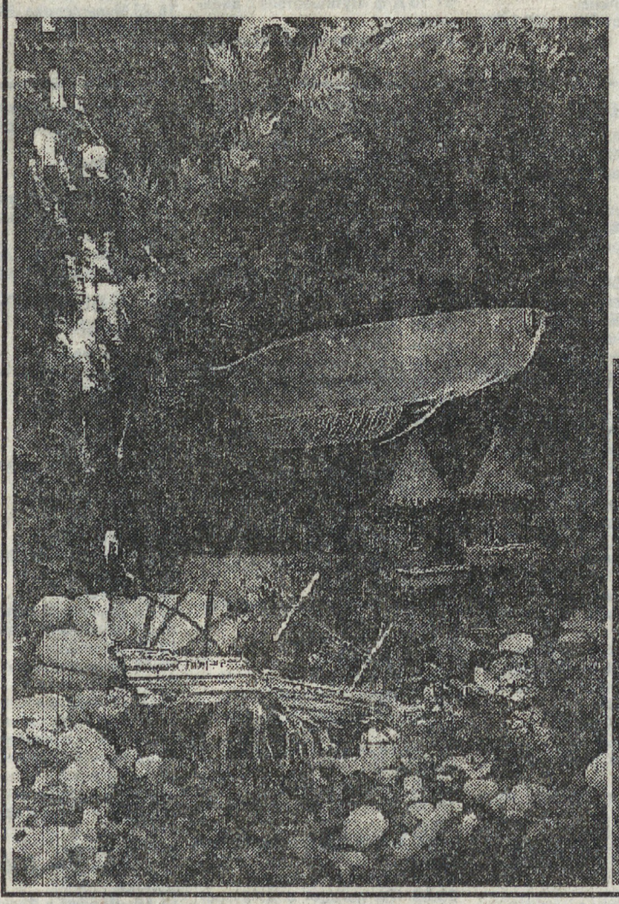

Желающие завести у себя дома или в офисе маленькое подводное царство могут прямо на выставке подобрать себе подходящий аквариум и экзотических рыбок, которых здесь около пятидесяти видов — на любой вкус, начиная от известных всем скалярий и кончая редчайшими араванами и протоптерусами. Последние, кстати, дошли до наших дней аж из юрского периода и могут по праву называться долгожителями среди подводных красавиц, поскольку доживают до пятидесяти лет. Правда, екатеринбуржцы отдают предпочтение другим рыбкам — пираньям, например. Эти хищники крепко держат пальму первенства и, похоже, не собираются ее упускать. А вот среди наземных животных, представленных на выставке особо, самой большой популярностью у любителей экзотики пользуются обыкновенные королевские змеи, дальние родственницы нашего ужа. Они красивы, неприхотливы и питаются в основном мелкими грызунами.

Выставка в Доме мира и дружбы продлится еще две недели, так что приходите, смотрите, выбирайте.

Наталья ВОЛОДИНА
Фото Анатолия ЛАПТЕВА

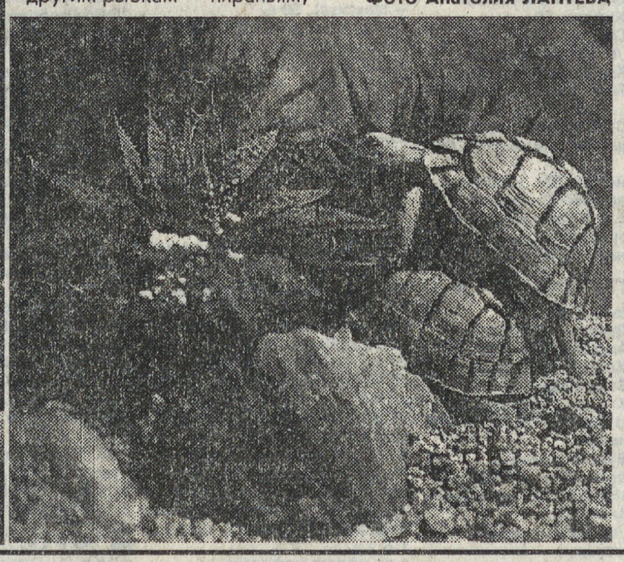

Если в вашей жизни на днях произошло или со дня на день произойдет что-то интересное — репортеры «Насменки» готовы к встрече с вами. Только позвоните.

51-42-61
51-38-75

Без комментариев

ДУМА ПРИМОРСКОГО КРАЯ ОТМЕНИЛА ВЫБОРЫ МЭРА ВЛАДИВОСТОКА

РОССИЯ В ОСНОВНОМ ПОЛНОСТЬЮ ОБЕСПЕЧИЛА СЕБЯ НА ЗИМУ СОБСТВЕННЫМ ПРОДОВОЛЬСТВИЕМ, ЗАЯВИЛ ЗАМЕСТИТЕЛЬ ПРЕДСЕДАТЕЛЯ ПРАВИТЕЛЬСТВА АЛЕКСАНДР ЗАВЕРЮХА

ПЕНСИОННЫЙ ФОНД В 1997 ГОДУ НЕ БУДЕТ ИСПЫТЫВАТЬ НЕДОСТАТКА СРЕДСТВ ДЛЯ ВЫПЛАТЫ ПЕНСИЙ РОССИЯНАМ, ЗАЯВИЛ ПРЕДСТАВИТЕЛЬ ФОНДА

В СЕРЕДИНЕ ОКТЯБРЯ ГОСУДАРСТВЕННАЯ ДУМА РАССМОТРИТ В ПЕРВОМ ЧТЕНИИ ПРОЕКТ ФЕДЕРАЛЬНОГО БЮДЖЕТА НА 1997 ГОД, СООБЩИЛА ПРЕДСЕДАТЕЛЬ ПОДКОМИТЕТА ПО БЮДЖЕТУ ОКСАНА ДМИТРИЕВА

РОССИЙСКАЯ ТАМОЖНЯ ПРИСТУПИЛА КО ВЗИМАНИЮ НДС С УКРАИНСКИХ ТОВАРОВ БЕЗ ПРЕДОСТАВЛЕНИЯ ОТСРОЧКИ ПО ПЛАТЕЖАМ

ТАЛИБЫ НАМЕРЕНЫ ВКЛЮЧИТЬ ЧАСТЬ ТЕРРИТОРИИ УЗБЕКИСТАНА В СОСТАВ АФГАНИСТАНА, ЗАЯВИЛ АЛЕКСАНДР ЛЕБЕДЬ

РОССИЯ НЕ ОТНОСИТСЯ НИ К ОДНОМУ ГОСУДАРСТВУ КАК К СВОЕМУ ПРОТИВНИКУ, ОДНАКО ЭТО НЕ ОЗНАЧАЕТ, ЧТО НЕТ И НЕ МОЖЕТ БЫТЬ ИСТОЧНИКОВ ВОЕННОЙ ОПАСНОСТИ ДЛЯ РОССИИ, ЗАЯВИЛ ИГОРЬ РОДИОНОВ

НОВЫЙ ГУБЕРНАТОР ЛЕНИНГРАДСКОЙ ОБЛАСТИ СЧИТАЕТ НЕЦЕЛЕСООБРАЗНЫМ ПРОВЕДЕНИЕ В БУДУЩЕМ ГОДУ РЕФЕРЕНДУМА ПО ВОПРОСУ ОБЪЕДИНЕНИЯ ОБЛАСТИ И ПЕТЕРБУРГА В ЕДИНЫЙ СУБЪЕКТ ФЕДЕРАЦИИ

С 1 ОКТЯБРЯ ДЛЯ ПРИОБРЕТЕНИЯ ЖЕЛЕЗНОДОРОЖНОГО БИЛЕТА НА ТЕРРИТОРИИ РОССИИ НЕОБХОДИМ ПАСПОРТ ИЛИ УДОСТОВЕРЕНИЕ ЛИЧНОСТИ

«ГАЗПРОМ» НА СЛЕДУЮЩЕЙ НЕДЕЛЕ ПРИСТУПАЕТ К РАЗМЕЩЕНИЮ СВОИХ АКЦИЙ НА ЗАРУБЕЖНЫХ ФОНДОВЫХ РЫНКАХ, ЗАЯВИЛ ПРЕДСЕДАТЕЛЬ ПРАВЛЕНИЯ ЭТОГО АКЦИОНЕРНОГО ОБЩЕСТВА РЕМ ВЯХИРЕВ

АЭРОФЛОТ ЗАИНТЕРЕСОВАН В ИСПОЛЬЗОВАНИИ ОТЕЧЕСТВЕННЫХ САМОЛЕТОВ И ПРИЗЫВАЕТ ПРОИЗВОДИТЕЛЕЙ АВИАТЕХНИКИ ПОВЫСИТЬ ИХ НАДЕЖНОСТЬ, ЗАЯВИЛ ДИРЕКТОР «АЭРОФЛОТА» ЕВГЕНИЙ ШАПОШНИКОВ

В «горячих точках»

ДУШАНБЕ, 2 октября. Совещание руководителей стран СНГ в связи с событиями в Афганистане планируется провести в Алма-Ате. Как стало известно корр.ИТАР-ТАСС, президент Таджикистана Эмомали Рахмонов отбывает в четверг в казахстанскую столицу для участия в экстренной встрече глав государств, которая состоится по инициативе Президента России. Информированные источники в таджикском правительстве сообщили ИТАР-ТАСС, что на саммите предполагается выработать единую согласованную позицию стран СНГ, в том числе центральноазиатских республик в связи с последними событиями в Исламском Государстве Афганистан, а также рассмотреть конкретные вопросы по укреплению южных рубежей Содружества. По словам источника, складывающаяся обстановка в соседней стране и возможность перенесения боевых действий непосредственно к границам центральноазиатских государств не может не беспокоить ее руководителей, в том числе и президента Таджикистана. Протяженность границы этой страны с Афганистаном составляет свыше полутора тысяч километров. Есть еще одно обстоятельство, связанное, по информации военных источников, с присутствием в приграничных районах Афганистана формирований таджикской оппозиции и неопределенностью занятой ей позиции в связи с событиями в Афганистане. Вместе с тем, согласно не подтвержденной пока информации ряда источников, на днях представители оппозиционного движения «Талибан» имели встречу с официальным представителем движения Исламского возрождения Таджикистана в Кабуле. Есть также сведения о контактах между руководством движения «Талибан» и объединенной таджикской оппозиции. Подробности этих контактов неизвестны.

В ПОДБОРКЕ ИСПОЛЬЗОВАНА ИНФОРМАЦИЯ АГЕНТСТВА ИТАР-ТАСС

Карикатура номера

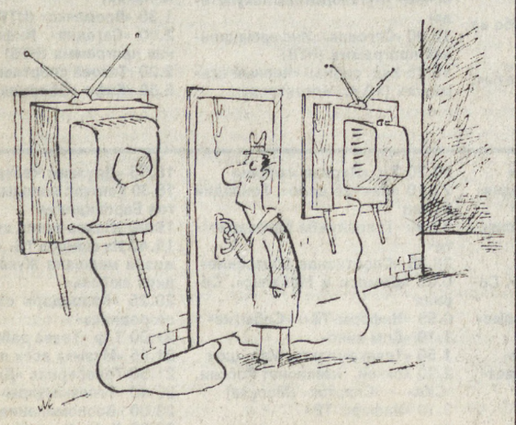

Рис. Максима СМАГИНА

Погода

4 — 5 октября по области ожидается, переменная облачность, местами кратковременные осадки в виде дождя и мокрого снега.
Ветер южный с переходом на северо-западный.
Температура воздуха ночью: на севере 0—+5.
Днем 7—12 градусов тепла.

Народный месяцеслов

7 октября — Фекла Заревница.
Начинают по утрам молотить хлеб с огнем замолотки.

АСБЕСТ. На пер. Луговая — Северная возгорелся движущийся автомобиль МАЗ автоколонны «Ураласбест». Водитель 66-го года рождения пытался сам потушить пожар. В итоге получил ожоги рук и шеи 2 и 3 степени.

КАМЕНСК-УРАЛЬСКИЙ. На ул. Пушкина, 1 из-за курения в нетрезвом состоянии горела постель уснувшего в этот момент хозяина. Мужчина 28-го года рождения получил ожоги левой руки 2 и 3 степени. К счастью, огонь потух сам. Соседи отправили пострадавшего в больницу, не вызывая пожарных.

ПРЕСС-ГРУППА ПОЖАРНОЙ ОХРАНЫ

КАМЕНСК-УРАЛЬСКИЙ. 30 сентября в 12.43 в квартире дома по улице Челябинской были обнаружены трупы 67-летней женщины и ее 38-летнего сына, который ранее нигде не работал и вел необременительный образ жизни. На обоих трупах были характерные следы избиений, колотые и рубленые раны. Сотрудники уголовного розыска Красногорского ОВД принялись в первую очередь детально устанавливать порядок событий в день убийства. Оказалось, что погибший мужчина накануне вечером привел к себе домой двоих парней — 17 и 16 лет — с которыми вместе он распивал спиртное. Ссора между собутыльниками, как это водится, возникла внезапно из-за какого-то пустяка. Мужчина ударил подростка по лицу. После чего оба гостя накинулись на хозяина квартиры и били его тем, что попадалось под руку. Забили до смерти. Затем накинулись на его мать. Подростков сотрудникам милиции удалось установить быстро, они задержаны.

ПРЕСС-СЛУЖБА УВД ОБЛАСТИ

В 19.00 на ул. Крауля около 80-го дома водитель ВАЗ-2101 сбил 56-летнего мужчину и скрылся с места аварии. Мужчина от полученных травм скончался. Но сотрудники ГАИ через три часа все-таки вычислили водителя-убийцу.

В 18.50 около Репина, 4 автомобиль СААБ-900 сбил 53-летнего пьяного мужчину. У него сотрясение головного мозга и перелом голени.

Еще один нетрезвый пешеход попал под «Форд» на пер. Сакко и Ванцетти — Ленина. Серьезных травм у него нет.

ОТДЕЛЕНИЕ ПРОПАГАНДЫ ГАИ УВД ЕКАТЕРИНБУРГА

Читайте в следующем номере: **Пуповина Сибири**

ПОНЕДЕЛЬНИК, *7 октября*

«ОРТ» — ПЕРВЫЙ КАНАЛ

6.00 «Телеутро»
9.00, 12.00, 1.40 Новости
9.15 Сериал «Новая жертва»
10.05 «Поле чудес»
11.00 «Человек и закон»
11.30, 19.35 «Угадай мелодию»
12.10 В эфире ТРК «Мир»
12.55 Комедия года. «Особенности национальной охоты»
14.45 Мультфильм
15.00, 18.00 Новости
15.15 «Пресс-экспресс»
15.20 «Город собак»
15.45 «Марафон-15»
16.00 «Звездный час»
16.40 «Элен и ребята»
17.05 «Джэм»
17.30 «Вокруг света»
18.20 Сериал «Новая жертва»
19.10 «Час пик»
20.00 Э. Радзинский. «Загадки Сталина». Часть 1-я. «Тайны Кобы»
20.45 «Спокойной ночи, малыши!»
21.00 «Время»
21.40 Фант. детектив «Багз — электронные жучки»
22.45 М. Жванецкий в серии «Жизнь замечательных людей»
23.10 «Футбольное обозрение»
23.40 Фильм Киры Муратовой «Увлеченья»

КАНАЛ «РОССИЯ»

7.00 «Утренний экспресс»
7.25 «По дороге на работу»
7.35 «Мак и Матли». Сериал
8.00 «Вести»
8.15 «Утренний экспресс-2»
8.45 «В мире капитала»
8.55 «Ретро-шлягер»
9.20 «Дорогая редакция»
9.50 «Товары — почтой»
10.00 «Вести»
10.20 «Санта-Барбара»
11.15 «В мире животных»
11.40 Худ. т/ф «Противостояние», 5 с.
12.50 «Автограф»
12.55 «Магазин недвижимости»
13.00 «Вести»
13.20 «Русское лото»
14.00 «Товары — почтой»
14.05 «Деловая Россия»
14.30 «Иванов, Петров, Сидоров и другие»
15.10 «Эй, ухнем!»
15.25 «Учитель года-96»
15.30 «Лукоморье»
16.00 «Вести»
16.20 «Там-там новости»
16.35 «Блок-Нот»
16.50 «Сам себе режиссер»
17.25 СГТРК. «Теленеделя»
17.35 СГТРК. Мультфильм
17.40 СГТРК. Играет детский духовой оркестр
18.20 СГТРК. «Лекарство от безработицы»
18.40 СГТРК. Поет вокальный квартет
19.00 СГТРК. «7 канал»
19.15 СГТРК. «Час губернатора». В передаче принимает участие губернатор Свердловской области Э. Э. Россель
20.00 «Вести»
20.20 «Технодром им. И. П. Кулибина»
20.30 «Санта-Барбара». Худ. сериал
21.30 СГТРК. «Досье»
21.50 СГТРК. Д/ф «Ветер надежды»
22.00 СГТРК. «7 канал». Информ. программа
22.25 «Момент истины»
23.00 «Вести»
23.30 Х/ф «На острие ножа»
0.25 «Джентльмен-шоу»
1.00 «Не спи и смотри». «Русская формула»

ТВ «ПЕТЕРБУРГ»

14.55 «Информ-ТВ»
15.10 Сериал «Первая любовь»
16.00 «Срок ответа — сегодня»
16.30 «Советы садоводам»
16.40 «Телеслужба безопасности»
16.55 «Информ-ТВ»
17.10 «Демпси и Мейкпис». Сериал
18.00 «Эскизы хореографии»
18.25 «Театральная провинция?»
18.55 «Информ-ТВ»
19.10 «Международное обозрение»
19.40 М/с «Инспектор Гэджет». 1 с.
20.05 Сериал «Солти»
20.35 «Показывает ЛОТ»
21.40 «Большой фестиваль»
21.55 «Информ-ТВ»
22.15 «Спорт»
22.20 Х/с «Первая любовь»
23.10 «Окно в Нидерланды»
23.35 «Вне закона»
23.55 «Спортивное обозрение»
0.05 «Демпси и Мейкпис». Сериал
0.55 «Информ-ТВ». «Событие»
1.15 «Исторические расследования». «Товарищ Коллонтай и ее любовники»
1.50 «Информ-ТВ»

«СТК-24» СГТРК

18.00 Добрый вечер!
18.05 «Друзьям Чебурашки»
18.35 РТР. «L-клуб»
19.20 СГТРК. «Европейский калейдоскоп»
19.50 Из фондов ТВ. «Левша». Спектакль Самарского театра драмы
21.50 Д/ф «Агриппина Ваганова»
23.00 Х/ф «Мой нежно любимый детектив»
0.30 «7 канал»

«10 КАНАЛ—АСТ»

7.00 XL-music
7.30 М/ф «Открытое окно»
7.40 «Лилиана»
7.55, 14.00, 20.55, 23.50 Телетекст
8.00 «БИЗНЕС-РЕФЕРЕНТ»
8.20 Тележурнал «01»
8.45 «Красиво шить не запретишь»
9.00 Тележурнал «Кроха»
9.15 Торговый дом МОСЭКСПО представляет
9.30 Худ. фильм «КРОВАВАЯ МЕСТЬ» (боевик, США)
11.00, 12.00, 15.00, 16.00, 17.00, 18.00, 19.00, 19.54, 1.00 «Новости 2х2»
11.05 Телесериал «КАИНА» (Венесуэла), 145 с.
12.05 Телесериал «ТЕНЬ» (США — Мексика), 57 с.
13.00 Телесериал «АНТОНЕЛЛА» (Латинская Америка), 108 с.
14.05 Худ. сериал «ИНЖЕНЕРЫ MMG» (США — ЮАР), 10 с.
15.05 «БИЗНЕС-РЕФЕРЕНТ»
15.30 Торговый дом МОСЭКСПО представляет
16.05 Мультсериал «Сейлормун — луна в матроске» (Япония), 36 с.
16.30 «Кинобабник»
17.05 Телесериал «ТЕНЬ» (США — Мексика), 57 с.
18.10 «Между нами»
18.50 Телесериал «АНТОНЕЛЛА» (Латинская Америка), 109 с.
20.00 НОВЫЕ НОВОСТИ
20.25 «Праздничный пирог»
20.30 Мультсериал «Суперкнига-2», 13 с.
21.00 Худ. сериал «ИНЖЕНЕРЫ MMG» (США — ЮАР), 10 с.
21.50 Тележурнал «Предприниматель»
22.10 Гуманитарные новости
22.20 «Почитаем...» (комедийный сериал о новинках книжного рынка)
22.30 Худ. фильм «УИК-ЭНД С УБИЙЦЕЙ» (боевик, Беларусьфильм)
23.55 «Домашняя звезда»
0.10 «БИЗНЕС-РЕФЕРЕНТ»
0.30 НОВЫЕ НОВОСТИ
1.00 «Новости 2х2»
1.10 «Экспресс-камера»
1.15 «Московский гомерикон»
1.35 Телесериал «КАИНА» (Венесуэла), 146 с.
2.30 Музыка

«4 КАНАЛ»

6.30 «УЕЗД» (областные новости)
7.00 «УТРЕННИЙ ЭКСПРЕСС»
9.00 Телесериал «Дерзкие и красивые» (США)
9.30 Мультфильмы
10.00 Телесериал «Знаменитые побеги» (Франция)
11.00 «Мир развлечений» (1996 г., Англия)
11.30 Телесериал «Строго на юг» (заключ. серии, 1996 г.)
13.00 Муз. ТВ: «КЛИПОМАНИЯ»
15.10 Х/ф «Подросток» (в ролях: А. Ташков, О. Борисов. 1 с.)
16.30 НОВОСТИ. ХРОНИКА ДНЯ
16.45 Д/ф «Городок наш Арзамас»
17.20 Фильм — детям: «Веселое сновидение, или Смех сквозь слезы» (с участием О. Попова, Г. Вицина, 1 с.)
18.30 Мультфильмы
19.00 ТОК-ШОУ «СТЕНД»
19.30 Телесериал «Знаменитые побеги» (Франция)
20.30 «212 по Фаренгейту»
20.45 НОВОСТИ. ИТОГИ ДНЯ
21.30 Телесериал «Дерзкие и красивые» (США)
22.00 ХИТ-ХАОС NEWS
22.15 Фестиваль российского кино: «Стрелец неприкаянный» (в ролях: Ю. Сенкевич, Т. Догилева)
0.05 Программа Э. Рязанова «Восемь девок, один я» (встреча с Л. Гурченко)
0.35 Муз. ТВ: «MTV»
1.35 НОВОСТИ. ИТОГИ ДНЯ

«УРТ»

7.00 Православие. «Духовная беседа»
7.15 Мультфильмы
7.45 Новости от DW и «NO COMMENT»
8.15 Топ-40. Лучшая сороковка из Германии
8.45 Спорт. Мир скорости
9.45 Музыка
10.00 Православие. «Духовная беседа»
10.15 Фильм — детям
17.00 ВОСТОК. Детективный сериал «Кобра»
17.30 Мультсериал «Суперкнига». 6 с.
17.55 Программа «Давно закончилась война»
18.25 Док. фильм «Первые работы». 1 с. (Роджер Корман)
19.00 Мультсборник «Карусель»
19.30 БСП. Новости от DW и «NO COMMENT»
20.00 Мир спорта
20.30 Сильнейший мужчина. Чемпионат Европы. 1996 г.
21.30 Православное кино. Док. фильм
22.05 ВОСТОК. Х/ф «Красные дипкурьеры»

«ЭРА-ТВ»

6.00 Музыкальная программа
7.45 Гимнастика
8.00 Экспресс
8.10 М/ф «Марианна»
8.35 Программа для автолюбителей «Колеса»
9.05 Х/ф «Звезда шерифа»
11.00—18.00 Профилактические работы
18.00 Экспресс
18.10 «В поисках бесконечного»
18.40 «Европа-плюс»
19.10 Мультфильмы
19.35 Х/ф «Свадебный подарок»
20.55 «По погоде» с Д. Бугровым
21.00 Экспресс
21.10 «Богатые традиции»
21.35 «Восточный массаж»
21.55 Х/ф «Одиночка»
23.35 Музыкальная пауза
23.55 «По погоде» с Д. Бугровым
0.00 Экспресс
0.10 Христианское кино
0.40 Д/ф «Последний сон Анатолия Васильевича»
1.25 Музыкальная программа
2.35 Д/ф «Акварели»
3.00 Х/ф «Анна и Командор»
4.20 Авторская программа В. Правдюка
5.00 Музыкальная программа

ТЕЛЕКОМПАНИЯ «АСВ»

6.20 «Утроном»
6.45 Мультфильм
7.15 Прайс-Лист
7.20 «Утроном»
7.40 «Канон» (беседы об основах православной веры)
8.10 «Эхо планеты» (DW)
8.40 Спорт недели
9.10 Мультфильм
9.20 Инфо-Тайм
9.35 Мультсериал «Еноты»: «Машина времени»
10.06 Погода
10.10 Дорожный патруль. Сводка за неделю
10.25 «Утроном»
10.45 Диск-канал
11.00 «Шесть новостей»
11.10 Киноподробно
11.30 Скандалы недели
12.15 Сериал. «Дела сердечные», 26 и 27 с.
13.10 «Аптека»
13.20 Телемагазин «Спасибо за покупку»
13.55 «Делают в России»
14.00 «Живой щит», х/ф (ТВ-6)
15.33 «Знак качества»
15.40 Телемагазин «Спасибо за покупку»
16.10 «90х60х90»
16.25 Мультсериал «Еноты»: «Кристалл Зенды»
16.51 «Шесть новостей»
17.00 «Разведчики», х/ф (TV-6)
18.25 «Знак качества»
18.35 Инфо-Тайм
18.45 Сериал «Супербой»
19.10 Мультфильм
19.25 Блок-Нот
19.50 Бизнес-хроника — экономические новости
20.05 Инфо-Тайм
20.15 Прайс-Лист
20.20 «Политическая кухня»
20.35 «Гостиный двор»
21.00 «9 1/2» ТАУ
22.00 «Королева Марго», «Испанские сапоги», фильм 17
23.00 «Рынок ценных бумаг»
23.10 «Шесть новостей»
23.20 «Живет такой парень», х/ф (ТВ-6)
1.10 Катастрофы недели
1.41 «Шесть новостей»
2.00 Ток-шоу «Музыка и пресса»: «Акулы пера» — Юрий Николаев
2.55 Дорожный патруль
3.10 Инфо-Тайм
3.25 Бизнес-хроника — экономические новости
3.40 Политическая кухня
3.55 Блок-Нот
4.15 «Гостиный двор»
4.35 «9 1/2» ТАУ
5.25 Диск-канал

«51 КАНАЛ»

7.30 Мультфильм «Мой маленький пони» (США)
8.00 «УЕЗД» (областные новости)
8.30 «Забавные истории». «Мошенники из бара «Офисино» (5 с., Испания)
9.00 «Мегадром агента Z» (новости видеоигр). Повтор от 6 октября
9.15 Мультфильм «Ох и Ах»
9.25 Программа для автолюбителей «КОЛЕСА» (повтор от 5 октября)
9.55, 10.20, 18.35, 19.55 «Что почем» (путеводитель покупателя)
10.00 «Сегодня». Информационная программа (НТВ)
10.15 НТВ представляет: анонс недели
10.25 Худ. сериал «Черный осьминог» (8 с., Аргентина)
11.20 Программа Владимира Познера «Человек в маске»
12.00 «Сегодня». Информационная программа (НТВ)
12.15 Худ. фильм «Таежная повесть»
13.50 «Доктор Угол». «Сны»
14.00 «Сегодня». Информационная программа (НТВ)
14.15 «Мир кино». Худ. фильм «Мэрилин и Бобби, ее последний роман» (США)
15.45 «Латиномания»
16.00 «Сегодня». Информационная программа (НТВ)
16.15 «Американские музыкальные новости»
17.15 Мелодрама «Мариелена» (Испания)
18.05 «Забавные истории». «Мошенники из бара «Офисино» (6 с., Испания)
18.40 Фантастический сериал «Горец» (12 с., США)
19.30 Мультфильм «Черепашки-ниндзя» (США)
20.00 «Кинотеатр юного зрителя». Мультсериал «Горец» (23 с., Франция)
20.30 «Футбольный клуб»
21.00 «Сегодня». Информационная программа (НТВ)
21.35 «Герой дня»
22.00 «Мир кино». Брайан Денехи в фильме Кевина Коннора «Джек Рид: знак чести» (США)
23.45 «Доктор Угол»
0.00 «Сегодня» (НТВ)
0.35 Фестиваль мини-сериалов. «Пока не наступит утро» (4 с., заключит., Италия)
1.30 «Времечко» (НТВ)
2.00 «Сегодня». Информационная программа (НТВ, ночной выпуск)
2.20 Теннис в полночь

ВТОРНИК, *8 октября*

«ОРТ» — ПЕРВЫЙ КАНАЛ

6.00 «Телеутро»
9.00, 12.00, 0.30 Новости
9.15 Сериал «Новая жертва»
10.05 Э. Радзинский. «Загадки Сталина». Часть 1-я. «Тайны Кобы»
10.45 «Смехопанорама»
11.10 М/ф «Пингвины»
11.30 «Угадай мелодию»
12.10 В эфире ТРК «Мир»
12.55 «ТАСС уполномочен заявить...», 1 с.
14.10 «Счастливый случай»
15.00, 18.00 Новости
15.15 «Пресс-экспресс»
15.20 «Город собак»
15.45 Кварьете «Веселая кампания»
15.55 «Мультитроллия»
16.10 «Волшебный мир, или Синема»
16.40 «Элен и ребята»
17.05 «До 16-ти и старше»
17.30 «Вокруг света»
18.20 Сериал «Новая жертва»
19.10 «Час пик»
19.35 «Угадай мелодию»
20.00 «Загадки Сталина». Часть 2-я. «Двойник»
20.45 «Спокойной ночи, малыши!»
21.00 «Время»
21.40 Худ. фильм «Афоня»
23.35 Муз. программа «50х50»
0.45 Остросюжетный фильм «Место назначения — Гоби»

КАНАЛ «РОССИЯ»

7.00 СГТРК. «7 канал»
7.35 «Мак и Матли». Сериал
8.00 «Вести»
8.25 «Утренний экспресс-2»
8.55 «Эксповестник»
9.05 «Ретро-шлягер»
9.30 «Дорогая редакция...»
10.00 «Санта-Барбара». Сериал
10.55 «Товары — почтой»
11.05 «Автограф»
11.10 «Товары — почтой»
13.00 «Вести»
13.20 «Деловая Россия»
13.50 «Иванов, Петров, Сидоров и другие»
14.30 «Репортер»
14.45 «Эй, ухнем!»
15.00 «Момент истины»
15.40 «Музыка всех поколений»
15.55 «Магазин недвижимости»
16.00 «Вести»
16.20 «Лукоморье»
16.45 «Там-там новости»
17.00 Х/ф «Дайте жалобную книгу»
18.35 СГТРК. «Телеанонс»
18.40 СГТРК. Мультфильм
19.00 СГТРК. «7 канал»
19.20 СГТРК. «На заметку автолюбителям»
19.25 СГТРК. «Новости бизнеса»
20.00 «Вести»
20.20 Сериал «Санта-Барбара»
21.20 СГТРК. «Ситуация»
21.40 СГТРК. «ТВ-рецепт»
22.00 СГТРК. «7 канал». Информ. программа
22.30 СГТРК. Чемпионат России по баскетболу. Женщины. «Уралмаш» (Екатеринбург) — «Волна» (Санкт-Петербург)
23.20 XX век в кадре и за кадром. Леонид Куравлев
0.20 «Вести»
0.50 «Звуковая дорожка»

ТВ «ПЕТЕРБУРГ»

14.55 «Информ-ТВ»
15.10 «Первая любовь». Сериал
16.00 «Срок ответа — сегодня»
16.30 «Советы садоводам»
16.40 «Телеслужба безопасности»
16.55 «Информ-ТВ»
17.10 Сериал «Демпси и Мейкпис»
18.00 «Весь этот цирк»
18.10 «Отзвуки белой ночи»
18.55 «Информ-ТВ»
19.10 «Папа, мама и я — спортивная семья»
19.40 М/с «Инспектор Гэджет»
20.05 «Ребятам о зверятах»
20.35 «Показывает ЛОТ»
21.40 «Большой фестиваль»
21.55 «Информ-ТВ»
22.15 «Спорт»
22.20 Х/с «Первая любовь»
23.10 «Формула согласия»
23.40 «Телеслужба безопасности»
23.55 «Спортивное обозрение»
0.05 «Демпси и Мейкпис». Сериал
0.55 «Информ-ТВ». «Событие»
1.10 Межд. турнир по боди-билдингу. «Гран-При России»
1.50 «Будни и праздники балетмейстера»
3.05 «Информ-ТВ»

«СТК-24» СГТРК

18.00 Добрый вечер!
18.05 «Друзьям Чебурашки»
18.20 РТР. Тележурнал «Здоровье»
18.30 «Русская песня и старинный романс». Поет О. Погудин
19.00 «Чрезвычайный канал»
19.30 «Лидер-прогноз»
20.00 Поет О. Соловьева
20.40 «Цирк на воде»
21.30 «Музыка всех поколений»
22.00 Т/с «Династия»
22.50 Д/ф «Невьянск»
23.00 Х/ф «Начало»
0.30 «7 канал»

«10 КАНАЛ—АСТ»

7.00 Музыка
7.15 «Домашняя звезда»
7.30 Мультсериал «Суперкнига-2», 13 с.
7.55, 14.00, 20.55, 0.25 Телетекст
8.00 НОВЫЕ НОВОСТИ
8.25 Тележурнал «Предприниматель»
8.45 «Разговорчики»
9.00 Гуманитарные новости
9.10 «Почитаем...» (комедийный сериал о новинках книжного рынка)
9.20 Торговый дом МОСЭКСПО представляет
9.40 Худ. фильм «УИК-ЭНД С УБИЙЦЕЙ» (боевик, Беларусьфильм)
11.00, 12.00, 15.00, 16.00, 17.00, 18.00, 19.00, 19.54, 1.00 «Новости 2х2»
11.05 Телесериал «КАИНА» (Венесуэла), 146 с.
12.05 Телесериал «ТЕНЬ» (США — Мексика), 58 с.
13.00 Телесериал «АНТОНЕЛЛА» (Латинская Америка), 109 с.
14.05 Худ. сериал «ИНЖЕНЕРЫ MMG» (США — ЮАР), 11 с.
15.05 «Светлое и темное»
15.30 Торговый дом МОСЭКСПО представляет
16.05 Мультсериал «Сейлормун — луна в матроске» (Япония), 37 с.
16.30 Тележурнал «Кроха»
16.45 «Мой чемпион»
17.05 Телесериал «ТЕНЬ» (США — Мексика), 58 с.
18.10 «Фемина»
18.50 Телесериал «АНТОНЕЛЛА» (Латинская Америка), 110 с.
20.00 НОВЫЕ НОВОСТИ
20.25 «Праздничный пирог»
20.30 Мультсериал «Суперкнига-2», 14 с.
21.00 Худ. сериал «ИНЖЕНЕРЫ MMG» (США — ЮАР), 11 с.
21.50 «Российская провинция»
22.05 УРАЛПРОМСТРОЙБАНК представляет: фильм Алена Рене «МЮРИЭЛЬ» в программе ЭКСКЛЮЗИВ
0.30 НОВЫЕ НОВОСТИ
1.00 «Новости 2х2»
1.10 «Экспресс-камера»
1.15 «Комильфо»
1.30 Музыка
1.35 Телесериал «КАИНА» (Венесуэла), 147 с.
2.30 Музыка

«4 КАНАЛ»

6.15 НОВОСТИ. ИТОГИ ДНЯ
7.00 «УТРЕННИЙ ЭКСПРЕСС»
9.00 Телесериал «Дерзкие и красивые» (США)
9.30 Мультфильмы
9.55 «212 по Фаренгейту»
10.10 Телесериал «Спенсер напрокат» (США)
11.00 ХИТ-ХАОС NEWS
11.15 Х/ф «Стрелец неприкаянный»
12.55 Программа Э. Рязанова «Восемь девок, один я» (встреча с Л. Гурченко)
13.20 Муз. ТВ: «КЛИПОМАНИЯ»
15.10 Х/ф «Подросток» (2 с.)
16.30 НОВОСТИ. ХРОНИКА ДНЯ
16.45 Д/ф «На родине Чехова»
17.05 Программа пресс-службы губернатора «Белый дом»
17.20 Фильм — детям: «Веселое сновидение, или Смех сквозь слезы» (2 с.)
18.30 Мультфильмы
19.00 «Под углом 23 1/2»
19.30 Телесериал «Спенсер напрокат» (США)
20.30 «212 по Фаренгейту»
20.45 НОВОСТИ. ИТОГИ ДНЯ
21.30 Телесериал «Дерзкие и красивые» (США)
22.00 ХИТ-ХАОС NEWS
22.15 Кинокомедия «Пощечина» (в ролях: Л. Вентура, А. Жирардо. Франция)
0.00 Спорт на «4 канале»: программа «На всех скоростях» (1996 г., Австралия)
0.25 Муз. ТВ: «MTV»
1.25 НОВОСТИ. ИТОГИ ДНЯ

«УРТ»

7.00 Православие. «Духовная беседа»
7.15 Мультфильмы
7.45 Новости от DW и «NO COMMENT»
8.15 Мир спорта
8.45 Сильнейший мужчина. Чемпионат Европы. 1996 г.
9.45 Музыка
10.00 Православие. «Духовная беседа»
10.15 Фильм — детям
16.50 ВОСТОК. Детективный сериал «Кобра»
17.20 Мультсериал «Суперкнига». 7 с.
17.45 Док. фильм «Америка на пути из прошлого в будущее». 1 с.
18.15 Программа «Звездный искатель»
18.30 Панорама Ж.-д. района
19.00 Мультсборник «Карусель»
19.30 БСП. Новости от DW и «NO COMMENT»
20.00 За кадром. Джони Депп
20.30 Мисс фитнесс. Чемпионат Европы
21.30 Музыка
22.00 Православный календарь
22.15 ВОСТОК. Х/ф «Хлеб и шоколад» (Италия)
23.35 Интим-клуб «Казанова»

«ЭРА-ТВ»

6.00 Музыкальная программа
7.40 Гимнастика
7.55 «По погоде» с Д. Бугровым
8.00 Экспресс
8.10 М/ф «Марианна»
8.35 Д/ф «Сумеречное время дня»
9.05 Х/ф «Одиночка»
10.55 «По погоде» с Д. Бугровым
11.00-18.00 Профилактические работы
18.00 Экспресс
18.10 «Кинорезы и видеосны»
19.05 Мультфильмы
19.30 Х/ф «Искушение Дон Жуана»
20.55 «По погоде» с Д. Бугровым
21.00 Экспресс
21.10 Д/ф «Путешествие с двойником»
21.40 «Историческая справка»
22.15 Х/ф «Пощечина»
23.55 «По погоде» с Д. Бугровым
0.00 Экспресс
0.10 «Новая линия»
0.55 Д/ф «Полет на Марс»
1.25 Музыкальная программа
3.00 Х/ф «Процесс о трех миллионах»
4.05 Д/ф «Глас вопиющего»
5.30 Музыкальная программа

ТЕЛЕКОМПАНИЯ «АСВ»

6.20 «Утроном»
6.40 Бизнес-хроника — экономические новости
6.55 Блок-Нот
7.15 Прайс-Лист
7.20 «Утроном»
7.40 Политическая кухня
8.00 «9 1/2» ТАУ
8.55 «Гостиный двор»
9.10 Мультфильм
9.20 Инфо-Тайм
9.35 Мультсериал «Еноты»: «Кристалл Зенды»
10.06 Погода
10.10 Дорожный патруль
10.20 Рецепты от Цептер
10.25 «Утроном»
10.45 «Рынок ценных бумаг»
10.50 Диск-канал
11.00 «Шесть новостей»
11.10 Телеконкретно
11.25 Шоу еды «Пальчики оближешь»
11.58 Мультфильмы
12.15 Сериал «Дела сердечные», 28 и 29 с.
13.10 «Аптека»
13.20 Телемагазин «Спасибо за покупку»
13.55 «Делают в России»
14.00 «Пусть наступит ночь», фильм-концерт (ТВ-6)
15.40 Телемагазин «Спасибо за покупку»
16.10 «90х60х90»
16.25 Мультсериал «Еноты»: «Герои с обложки»
16.51 «Шесть новостей»
17.00 «Хэппи энд», х/ф (ТВ-6)
18.30 Инфо-Тайм
18.45 Катастрофы недели
19.15 «Финансовые головоломки»
19.50 Бизнес-хроника — экономические новости
20.05 Инфо-Тайм
20.15 Прайс-Лист
20.20 Политическая кухня
20.35 «Телелавка»
21.00 «9 1/2» ТАУ
22.00 «Королева Марго», «Пепел», фильм 18
23.00 «Рынок ценных бумаг»
23.10 «Шесть новостей»
23.20 Фант. сериал «Вавилон-5», 4 с.
0.20 «Те, кто...»
0.45 Детективный сериал «Специальный отдел»: «Нападение»
1.45 «Шесть новостей»
2.00 Ток-шоу «Профессия»: «Налоговый инспектор»
2.55 Дорожный патруль
3.10 Инфо-Тайм
3.25 Бизнес-хроника — экономические новости
3.40 Политическая кухня
3.55 «Телелавка»
4.15 «9 1/2» ТАУ
5.05 Диск-канал

«51 КАНАЛ»

7.15 Мультфильм «Мой маленький пони» (США)
7.45 НОВОСТИ. Итоги дня (от 7 октября)
8.30 «Забавные истории». «Мошенники из бара «Офисино» (6 с., Испания)
9.00 «Американские музыкальные новости»
9.55, 11.00, 18.35, 19.55 «Что почем» (путеводитель покупателя)
10.00 «Сегодня». Информационная программа (НТВ)
10.15 Худ. сериал «Черный осьминог» (9 с., Аргентина)
11.05 Док. фильм «Вспомним те годы. 1991» (47 с., Великобритания)
12.00 «Сегодня». Информационная программа (НТВ)
12.15 Худ. фильм «Черемушки»
13.40 «Латиномания»
14.00 «Сегодня». Информационная программа (НТВ)
14.15 «Мир кино». Худ. фильм «Детектив Сэди и ее сын» (США)
15.45 «Доктор Угол». «Фотография», «Контракт»
16.00 «Сегодня». Информационная программа (НТВ)
16.15 Фестиваль мини-сериалов. «Пока не наступит утро» (4 с., заключит., Италия)
17.15 Мелодрама «Мариелена» (Испания)
18.05 «Забавные истории»: «Мошенники из бара «Офисино» (7 с., Испания)
18.40 Фантастический сериал «Горец» (13 с., США)
19.30 Мультфильм «Черепашки-ниндзя» (США)
20.00 «Кинотеатр юного зрителя». Мультсериал «Горец» (24 с., Франция)
20.30 «Женские истории»: «Прощай, Нью-Йорк» (4 с., заключит., Великобритания)
21.00 «Сегодня». Информационная программа (НТВ)
21.35 «Герой дня»
22.00 «Мир кино». Брайан Денехи в фильме «Джек Рид: в поисках справедливости» (США)
23.40 Русский альбом. Группа «Агата Кристи»
0.00 «Сегодня» (НТВ)
0.35 Фестиваль мини-сериалов. «Преступник поневоле» (1 с., Испания)
1.30 «Времечко». Информационная программа (НТВ)
2.00 «Сегодня». Информационная программа (НТВ, ночной выпуск)
2.20 «Большой ринг»
2.50 Меломания: «Кейт Буш»

СРЕДА, *9 октября*

«ОРТ» — ПЕРВЫЙ КАНАЛ

6.00 «Телеутро»
9.00, 12.00, 1.00 Новости
9.15 Сериал «Новая жертва»
10.00 «Загадки Сталина». Часть 2-я. «Двойник»
10.45 «В мире животных»
11.30 «Угадай мелодию»
12.10 В эфире ТРК «Мир»
12.55 «ТАСС уполномочен заявить...», 2 с.
14.00 М/ф «Олень и волк»
14.15 «Счастливый случай»
15.00, 18.00 Новости
15.15 «Пресс-экспресс»
15.20 «Город собак»
15.45 «Кактус и К»
15.55 «До-ми-соль»
16.10 «Зов джунглей»
16.40 Сериал «Элен и ребята»
17.05 «Тет-а-тет»
17.30 «Вокруг света»
18.20 Сериал «Новая жертва»
19.10 «Час пик»
19.35 «Угадай мелодию»
20.00 «Загадки Сталина». Часть 3-я. «Гибель победителей»
20.45 «Спокойной ночи, малыши!»
21.00 «Время»
21.40 Худ. фильм «Ватерлоо»
0.05 «Пресс-клуб»
1.15 «Кафе кошмаров», 3 с.

КАНАЛ «РОССИЯ»

7.00 СГТРК. «7 канал»
7.35 Сериал «Мак и Матли»
8.00 «Вести»
8.25 «Утренний экспресс»
8.55 «В мире капитала»
9.05 «Ретро-шлягер»
9.30 «Врача вызывали?»
10.00 «Вести»
10.20 «Санта-Барбара». Сериал
11.10 «Дорогая редакция...»
11.40 Х/ф «Мужская компания»
12.55 «Автограф»
13.00 «Вести»
13.20 «Товары — почтой»
13.25 «Репортаж ни о чем»
13.40 «Деловая Россия»
14.05 «Товары — почтой»
14.10 «Иванов, Петров, Сидоров и другие»
14.55 «Совершенно секретно»
15.50 Д/ф «Очей очарование»
16.00 «Вести»
16.20 «Магазин недвижимости»
16.25 «Эй, ухнем!»
16.35 «Лукоморье»
17.00 «Там-там новости»
17.15 «Блок-нот»
17.30 СГТРК. «Телеанонс»
17.35 СГТРК. Х/ф «Очкарик»
18.20 СГТРК. «Дом актера». Галина Волчек: «Нужно научиться терпению...»
19.00 СГТРК. «7 канал»
19.20 СГТРК. Из цикла «Без вести пропавшие». «Возвращение»
20.00 «Вести»
20.20 «Санта-Барбара». Сериал
21.20 «Аншлаг» представляет
21.50 «Товары — почтой»
22.00 СГТРК. «7 канал». Информ. программа
22.30 СГТРК. «Нам не жить друг без друга»
22.55 СГТРК. Д/ф «Экспресс «Кукушка»
23.20 «Золотой граммофон». Муз. фестиваль
0.50 «Вести»
1.20 Дирижирует Е. Мравинский

ТВ «ПЕТЕРБУРГ»

14.55 «Информ-ТВ»
15.10 «Первая любовь». Сериал
16.00 «Срок ответа — сегодня»
16.30 «Советы садоводам»
16.40 «Телеслужба безопасности»
16.55 «Информ-ТВ»
17.10 «Демпси и Мейкпис». Сериал
18.00 Межд. турнир по боди-билдингу «Гран-При России»
18.40 Мультфильм
18.55 «Информ-ТВ»
19.10 «Личное дело»
19.40 М/с «Инспектор Гэджет»
20.05 «Солти». Сериал
20.35 «Показывает ЛОТ»
21.40 «Большой фестиваль»
21.55 «Информ-ТВ»
22.15 «Спорт»
22.20 Х/с «Первая любовь»
23.10 «Как быть любимыми»
23.35 «Телеслужба безопасности»
23.55 «Спортивное обозрение»
0.05 «Демпси и Мейкпис». Сериал
0.55 «Информ-ТВ». «Событие»
1.10 «Пасынки? Сыновья?»
1.45 Худ. т/ф «Приключения принца Флоризеля», 1 с.
2.50 «Информ-ТВ»

«СТК-24» СГТРК

18.00 Добрый вечер!
18.05 «Друзьям Чебурашки»
18.20 «Астрология любви»
18.55 «Клуб губернаторов»
19.15 «Ваше право»
19.40 «Кто во что горазд»
20.00 Из фондов ТВ. Встреча с В. Маркиным
20.50 «Будьте здоровы»
21.20 Телесериал «Династия»
22.30 «Музыка всех поколений»
22.45 «Аниматека»
23.15 Х/ф «Ночные забавы»
0.30 «7 канал»

«10 КАНАЛ—АСТ»

7.00 Музыка
7.30 Мультсериал «Суперкнига-2», 14 с.
7.55, 14.00, 20.55, 0.55 Телетекст
8.00 НОВЫЕ НОВОСТИ
8.20 «О нужных вещах»
8.35 «Кулисы»
8.50 «Российская провинция»
9.05 «Звездный дождь» из ночного клуба «Жар-птица»
9.50 Худ. фильм «СЕРДЦЕ НЕ КАМЕНЬ», 1 с.
11.00, 12.00, 15.00, 16.00, 17.00, 18.00, 19.00, 19.55, 1.00 «Новости 2х2»
11.05 Телесериал «КАИНА» (Венесуэла), 147 с.
12.05 Телесериал «ТЕНЬ» (США — Мексика), 59 с.
13.00 Телесериал «АНТОНЕЛЛА» (Латинская Америка), 110 с.
14.05 Худ. сериал «ИНЖЕНЕРЫ MMG» (США — ЮАР), 12 с.
15.05 «Телетур»
15.30 Торговый дом МОСЭКСПО представляет
16.05 Мультсериал «Сейлормун — луна в матроске» (Япония), 38 с.
16.30 «Книгочей»
16.45 «Вне игры»
17.05 Телесериал «ТЕНЬ» (США — Мексика), 59 с.
18.10 Дамский клуб «ЭЛИТА»
18.50 Телесериал «АНТОНЕЛЛА» (Латинская Америка), 111 с.
20.00 НОВЫЕ НОВОСТИ
20.25 «Праздничный пирог»
20.30 Мультсериал «Суперкнига-2», 15 с.
21.00 Худ. сериал «ИНЖЕНЕРЫ MMG» (США — ЮАР), 12 с.
21.50 R-Style представляет: «Компьютерная энциклопедия»
22.05 Гуманитарные новости
22.15 Худ. фильм «СЕРДЦЕ НЕ КАМЕНЬ» (т/о «Экран», 1989 г.) 1 и 2 с.
0.30 НОВЫЕ НОВОСТИ
1.00 «Новости 2х2»
1.10 «Экспресс-камера»
1.15 «Автошоу»
1.30 Музыка
1.35 Телесериал «КАИНА» (Венесуэла), 148 с.
2.30 Музыка

«4 КАНАЛ»

6.15 НОВОСТИ. ИТОГИ ДНЯ
7.00 «УТРЕННИЙ ЭКСПРЕСС»
9.00 Телесериал «Дерзкие и красивые» (США)
9.30 Мультфильмы
9.55 «212 по Фаренгейту»
10.10 Телесериал «Тихая пристань» (США)
11.00 ХИТ-ХАОС NEWS
11.15 Программа пресс-службы губернатора «Белый дом»
11.30 Х/ф «Пощечина»
13.05 Спорт на «4 канале»: программа «На всех скоростях» (1996 г., Австралия)
13.30 Муз. ТВ: «КЛИПОМАНИЯ»
15.20 Х/ф «Подросток» (3 с.)
16.35 НОВОСТИ. ХРОНИКА ДНЯ
16.45 Д/ф «Городок»
17.15 Фильм — детям: «Приключения Электроника» (с участием Н. Караченцева, В. Басова. 1 с.)
18.30 Мультфильмы
19.00 ТОК-ШОУ «СТЕНД» (с участием гр. «Лицей»)
19.30 Телесериал «Тихая пристань» (США)
20.30 «212 по Фаренгейту»
20.45 НОВОСТИ. ИТОГИ ДНЯ
21.30 Телесериал «Дерзкие и красивые» (США)
22.00 ХИТ-ХАОС NEWS
22.15 Премьера! Х/ф «И катит воды река» (в гл. роли — Б. Питт. США)
0.45 «Мир спорта глазами «Жиллетт» (1996 г.)
1.15 Муз. ТВ: «MTV»
2.15 НОВОСТИ. ИТОГИ ДНЯ

«УРТ»

7.00 Православный календарь
7.15 Мультфильмы
7.45 Новости от DW и «NO COMMENT»
8.15 За кадром. Джони Депп
8.45 Мисс фитнесс. Чемпионат Европы
9.45 Музыка
10.00 Православный календарь
10.15 Фильм — детям
17.00 ВОСТОК. Детективный сериал «Кобра»
17.30 Мультсериал «Суперкнига». 8

Наука

ПРЕТОРИЯ. Южноафриканской ученой Мишель Фиссер удалось оживить замороженное сердце животного. Она сообщила здесь журналистам, что это открытие позволяет надеяться на то, что в будущем с его помощью можно будет решить проблему донорских органов человека. Их можно будет заблаговременно брать у донора, замораживать и затем оживлять непосредственно перед пересадкой нуждающемуся пациенту. М. Фиссер — глава группы исследователей-хирургов Университета Претории. По ее словам, ей и двум ее коллегам удалось заморозить и оживить более чем сто сердец животных — главным образом крыс, а также свиньи. Для этого в сердце вводился специальный состав, вытесняющий из клеток воду и предотвращающий образование кристаллов льда во время замораживания. Затем применяли криоген — жидкий азот. Для размораживания использовали вновь первый состав. Он запатентован в Южной Африке и скоро о нем будет рассказано в британском журнале «Криобиология», а также американском — «Феникс». Главный смысл открытия - новые возможности для трансплантации. Ежегодно тысячи потенциальных донорских органов пропадают без всякой пользы для нуждающихся в их пересадке, отмётила М.Фиссер. Ведь после внезапной гибели человека в результате несчастного случая его органы остаются пригодными для пересадки лишь в течение четырех часов. Такого короткого срока далеко не всегда хватает, чтобы доставить орган к нужному месту. С помощью нового состава можно практически бесконечно увеличить срок годности органов и создать своего рода банки органов наподобие банков крови, что позволит спасти множество человеческих жизней.

Экология

ПРАГА. «Автомобили — смерть» , «Выбирай: здоровье или машина» — эти плакаты появились в прошедшие выходные дни в Праге. Таким образом пражские активисты-экологи хотят привлечь внимание общественности к проблеме резкого увеличения числа автомобилей в городе. В воскресенье они провели демонстрацию протеста, призывая власти ввести ограничения на пользование личным и служебным автотранспортом в столице и начать строительство велосипедных дорожек в ее центральных районах. Несколько десятков экологов на велосипедах, среди которых находились дети и граждане преклонного возраста, блокировали движение в центре города. Чтобы предупредить транспортный коллапс, против демонстрантов были направлены силы полиции. Были задержаны два организатора акции протеста, велосипед одного из ее участников стражами порядка был сломан. Несмотря на противодействие властей, экологи намерены продолжать акции протеста. Только за прошедшие полтора года количество автомобилей в Праге увеличилось на 30 процентов и теперь на 1 300 000 пражан их приходится примерно 700 тысяч. Страдают прежде всего жители центральных районов, где уровень загазованности превышает все допустимые европейские нормы, сообщило сегодня чешское радио.

БОННН. Штраф в одну тысячу марок! Такое наказание с первого ноября текущего года грозит любому гостю или жителю Мюнхена за... кормление голубей. Власти баварской столицы, принявшие это «драконовское решение», оправдывают его тем, что воркующие птахи превратились в настоящее бедствие для города. Наносимый ими ущерб ежегодно исчисляется миллионами марок. А главного виновника «голубиной эпидемии» руководство Мюнхена видит в местном обществе защиты животных. Уже более 20 лет его активисты бесплатно раздают на улицах города корм для голубей и сами разбрасывают до 80 тонн зерна в год. Птиц подкармливают хлебом и многочисленные старушки, которых здесь даже прозвали «голубиными матушками». Излишняя забота о «птицах мира» привела к тому, что они стали стремительно размножаться. Сейчас, по самым скромным подсчетам, на 1,3 млн. жителей Мюнхена приходится более 50 тысяч голубей: в два с лишним раза больше, чем в других крупных германских городах. При этом надо учитывать, что каждый голубь оставляет после себя по 12 кг помета в год, не считая перьев и пуха. Вся эта грязь оседает на улицах и площадях, разъедает фасады красивейших исторических зданий. Только очистка и реставрация загаженного птицами символа Мюнхена — церкви Фрауэнкирхе обошлась городской казне в 750 тыс. марок, а ремонт Триумфальной арки стоил почти 6 млн марок. К тому же голуби, как утверждают медики, являются разносчиками многих инфекционных заболеваний.

Происшествие

БЕРЛИН. Соседство с берлинским аэропортом Темпельхоф едва не обернулось трагедией для жильцов одного из домов, когда воздушной струей от слишком низко летевшего самолета с дома была сорвана часть черепичной крыши. Выполняя маневр для посадки, самолет чересчур приблизился к расположенным в окрестностях аэродрома домам. Ревя моторами, он, по свидетельству очевидцев, прошел над крышей в каких-то 4 — 5 метрах, а сорванная воздушным потоком черепица густо усеяла внутренний двор, балконы и тротуар. По сообщениям полиции, инцидент обошелся без жертв. Не пострадал и самолет, который совершил обычную посадку. Обстоятельства происшествия, тем не менее, как сообщил представитель Берлинского общества по эксплуатации аэродромов, будут досконально расследованы. В настоящее время, по сведениям аэродромных властей, взлеты и посадки осуществляются в Темпельхофе на северной, расположенной ближе к жилым кварталам полосе. Южная полоса закрыта для профилактического ремонта. Таким образом, еще одно доказательство своей правоты получили сторонники закрытия аэропорта Темпельхоф, расположенного лишь в нескольких километрах от центра Берлина. Они убеждены, что взлеты и посадки самолетов в густонаселенных районах в любой момент могут привести к трагическим последствиям.

Праздник

ПАРИЖ. О том, что Франция славится разнообразнейшими сырами на любой вкус и запах, известно, кажется, всем. Неизвестно только точное число их сортов. Чем считать несметное количество сыров внутри страны, лучше посчитать их в мировом масштабе, решили выпускники Национальной школы молочной промышленности в городе Безансоне (на востоке Франции). На свой традиционный ежегодный праздник они свезли образцы сырной продукции из самых разных уголков мира. На огромном «блюде» площадью в 120 квадратных метров — немедленно занесенном в книгу рекордов Гиннесса — они выложили «ровным счетом» 1721 вид сыра. Среди наиболее оригинальных экспонатов — головка «Эмменталя» весом 75 килограммов, сыр из верблюжьего молока от кочевого племени туарегов, сыр, проделавший около 12 тыс. километров с самого отдаленного конца России, пикантная продукция из Тасмании, Гватемалы, Мали... Самой представительной и солидной выглядела, конечно, французская коллекция — от «Камамбера» до «Рокфора», а следом за ней шли около сотни сортов швейцарского сыра. Наиболее же впечатляющей особенностью праздника стал объявший Безансон дурманящий сырный дух... Сопротивляться ему без французского вина нет никакой возможности.

В ПОДБОРКЕ ИСПОЛЬЗОВАНА ИНФОРМАЦИЯ АГЕНТСТВА ИТАР-ТАСС

ВИТРИНА

Каждый четверг в газете «На смену!» — раздел «Витрина». В нем вы найдете предложения о продаже товаров и предоставлении услуг. В «Витрину» принимаются заявки, содержащие не менее 3-х позиций. Две из них печатаются бесплатно. Стоимость публикации одной позиции — 12 тысяч рублей. Обращаться по телефонам: 56-91-16, 56-91-11, 58-92-47.

Все рекламируемые товары и услуги подлежат сертификации

ПОРЯДОК РАСЧЕТА СТОИМОСТИ ПУБЛИКАЦИЙ

Допустим, вы решили разместить в течение месяца, в 4-х номерах нашей газеты, предложение о продаже 11 видов товаров. Вы оплачиваете 9 позиций. Умножаем 9 на 12000, получается сумма — 108000 рублей. За публикацию более 10 позиций предусмотрена скидка в 10 процентов. Значит, из 108000 необходимо вычесть 10800. Получается 97200 рублей. Вы размещаете свою информацию в 4-х номерах газеты. Значит, 97200 необходимо умножить на 4. Выходит сумма — 388 800. За размещение более чем в одном номере предусмотрена дополнительная скидка в 10 процентов. Производим последнюю операцию и получаем итоговую сумму — 349 920 руб.

ПРОМЫШЛЕННЫЕ ТОВАРЫ

ТОРГОВЫЙ ДОМ «АЛЬФА-А»
Тел.: 51-70-50

Наименование товара	Цена	Форма оплаты
Ткани в широком ассорт. х/б	-	л/б
Комплект постельного белья	-	л/б
Рабочая одежда	-	л/б
Возможен бартер		

«ЛОРИС ПР»
ул. Машиностроителей, 33, оф. 108
Тел.: 31-22-52, 37-48-45

ДСП кашированная 2745х1830 (м²)	55000-60000	л/б
ДСП ламинированная 3500х1750 (м²)	44000-49000	л/б
Лента кромочная (с клеем и без) (мп)	350-700	л/б
ДСП меб. шлифованная 3500х1750 (лист)	72000-80000	л/б
ДВП кашированная 2745х1750 (м²)	21000-24000	л/б
Пластик 1500х1000 (м²)	35000-38000	л/б
Мебельная фурнитура шт.	4400-11200	л/б
Винт-конфирмат шт.	500-600	л/б
Стекло оконное, г. Саратов (м²)	13500	л/б

ТОО «УРАЛЬСКИЙ ПОДШИПНИКОВЫЙ ЗАВОД» 620219,
Екатеринбург, ул. Шарташская, 13
Тел.: 55-21-67, 55-34-04, 55-55-74, факс: 55-21-95

ПОДШИПНИКИ (ПО СПИСКУ)	-	л/б
Дюбеля, шурупы:		
У-656 (дюбель 6х25мм, шуруп 4х30мм)	1454/компл.	л/б
У-658 (дюбель 8х35мм, шуруп 5х40мм)	1714/компл.	л/б
У-678 (дюбель 9х40мм, шуруп 6х45мм)	1938/компл.	л/б
Домкрат	87055	л/б
Тиски настольные	81248	л/б
Лебедка гаражная	127650	л/б
Лебедка механическая	87055	л/б
Ложки столовые	4370	л/б
Вилки столовые	3340	л/б
Ложки десертные	3892	л/б
Ложки чайные	2745	л/б
Ножи столовые	7004	л/б
Вилки десертные	3160	л/б
Набор кухонный (8 предм.)	46917	л/б
Ершики хозяйственные с контейнером	23573	л/б
Корзины без рисунка	24281	л/б
Комплект накидок на мягкую мебель	253000	л/б
Мужские сапоги	270250	л/б
Муж.пальто на синтепоне	299000	л/б
Брюки спортивные	40250	л/б
Машинка закаточная	23230	л/б
Емкость для выращивания зеленого лука	5000	л/б

«ОРГТЕХНИКА-ЦЕНТР»
г. Екатеринбург, ул. Малышева, 33а, корп. 2. Тел.: 58-98-69, 51-36-24, ул. Бажова, 45, тел.: 56-05-36, 56-05-37

КАССОВЫЕ АППАРАТЫ	
SAMSUNG ER 4615RF	2400000-2500000
SAMSUNG ER 250 RF	2360000-2450000
«Электроника-92 Аквариус»	2525000-2590000
Микро 101Ф	1980000
ЭКР 2101.1Ф	2145000-2200000
ЭКР 3101.1Ф	2525000-2590000
ОКА 500.0-01Ф	2535000-2600000
Пусконаладочные работы, тех.обслуживание, обучение кассиров	
ЧЕКОВАЯ ЛЕНТА	
Чековая лента 40х50 мм (дост. беспл.)	1000-1200
Чековая лента 40х70 мм (дост. беспл.)	1900-2300
Чековая лента 37х70 мм (дост. беспл.)	1800-2100
Чековая лента 44х63 мм (дост. беспл.)	2000-2400
Чековая лента двухслойная 57х65 мм (дост. беспл.)	7920-8400
Чековая лента 40х115 мм(дост. беспл.)	5800
ВЕСЫ	
Механические РН-3Ц13У	684000
Электронные «МЕРА»	1320000
Электронные «ВЭ 15Т»	1400000
Электронные БР 4149-03(К) «Лидер»	1110000

«БЕЛЫЙ САЛОН»
ул.Р.Люксембург, 20, тел.: 59-86-28 (с 10 до 18)

Модная женская одежда	-	-

ООО «УТК-ПРОДМАШ»
Екатеринбург, пер. Саранинский, 5
Тел.: 25-15-68

Крышки для консервирования 280 руб/шт. л/б
Опт

ООО «КЭНДИТРЕЙД ЛТД»
ул. Вайнера, 13, оф. 108, 109
Тел.: 51-86-61

Паркет дубовый штучный размеры 50х400 мм, 1 м²	105000	-

ЛЕКАРСТВЕННЫЕ ПРЕПАРАТЫ

ТОО «ЛОЦЕКТ»
Лиц. Б811026 рег. N 020-А
г.Екатеринбург, ул.Ясная, д.1, корп.7
тел.: 43-92-44, 23-74-93, 23-85-08

Актовегин 5 мл. № 25, амп.	-	л/б
Аспирин (Байер) № 20, табл.	-	л/б
Бактериофаг клебсиелезный, фл.	-	л/б
Гриппостад № 5, порошки	-	л/б
Кокарбоксилаза с растворителем 0,05 № 20, амп.	-	л/б
Лоринден «А» мазь 15 гр.	-	л/б
Папавирин гидрохлорид 0,04 №10, табл.	-	л/б
Парацетамол 0,2 №10, табл.	-	л/б

ПРОДОВОЛЬСТВЕННЫЕ ТОВАРЫ

ООО «КЭНДИТРЕЙД ЛТД»
ул. Вайнера, 13, оф. 108, 109
Тел.: 51-86-61

Наименование товара	Цена	Форма оплаты
Кондитерские изделия производства Польши		
Карамель 30 видов 1 кг	15500-17300	л/б
Конфеты «Коровка» 20-25 видов 1 кг	17000-17600	л/б
Слива в шоколаде1кг	27500	л/б
Конфеты суфле, желе в шоколаде 1кг	25000	л/б
Печенье в пачках	2900-3000	л/б
Сардельки подкопченые 1кг	14000	л/б

ТОО ТПК «БЕСТ»
Тел.: 62-96-78, 61-46-42

Действует система скидок

Масло фирмы «Sunny Gold» (Голландия):		
Подсолнечное 1л	7500	л/б
Растительное рапсовое1 л	6900	л/б
Кукурузное 1 л	8300	л/б
Арахисовое 1 л	9800	л/б
Фритюрное 1 л	9000	л/б
Оливковое 1 л	40 000	л/б
Масло соевое в стальных бочках «Sunny Gold» (Голланд.) по 200 л 1 л (с тарой)	6300	л/б
Масло растительное в стальных бочках «Sunny Gold» (Голланд.) по 200 л 1 л (с тарой)	6300	л/б
Макаронные изделия фигурные фирма Корона (Греция) 0,5кг	2900	л/б
Спагетти фирма Корона (Греция) 0,5кг	2500	л/б
Газ. вода «Фанта» 2 л	7700	л/б
Майонез «Провансаль»:		
Банка ПВХ	2600	л/б
Банка стеклянная	2700	л/б
Пакеты ПВХ	2550	л/б
Конфеты фирмы «Конфи»	по ценам «Конфи»	л/б

ЧП «КУЛИК»
Тел.: 49-77-00, 49-76-77

Оптовая продажа		
Мука 2 сорт 1 кг	1600	л/б
Мука 1 сорт 1 кг	2100	л/б
Мука высший сорт 1кг	2350	л/б

ПРЕДПРИЯТИЕ
Тел. 344-955

Костромской сыр1кг	от 17000	

ФИРМА Шефская, 1
Тел.: 41-67-74

Икра кабачковая 0,5л с/б	3000	л/б
Скумбрия 250г	3600	л/б
Сардины в масле 250 г	2900	л/б
Каши с мясом в ассортименте 0,5 л с/б	4100	л/б
Чай индийский 125г	1600	л/б
Масло подсолнечное 0,5 л	4300	л/б
Зеленый горошек 400 г	2600	л/б
Масло сливочное 1кг	14000	л/б
Печень говяжья (США)1кг	11900	л/б
Уксус 70% 0,2л	4500-4800	л/б
Мука в/с 1кг	2300-2500	л/б
Мука 1сорт 1кг	2100-2300	л/б

ТУРИЗМ

ТУРИСТИЧЕСКАЯ ФИРМА «КАНТРИ ЛТД»
Екатеринбург, ул. Первомайская, 59, к. 323. Т/факс: (3432) 55-71-66

Страна	Срок поездки	Цена
Кипр (авиа из Ек-га)	7,14 дн.	от $ 582
Франция (Париж, Лазурный берег)	12/13 дн.	от $ 1170
Австралия	14дней	-
США	от 7 дней	-
Италия	14 дней	от $ 1145
Испания	14 дней	$ 1070
Германия	-	-

ТУРИСТИЧЕСКОЕ АГЕНТСТВО «ВЕТТА-ТУР» Лиц. № 010952
ул. Воеводина, 6, оф. 41
Тел.: 51-93-66

Италия шоп-тур, (Римини)	8 дн.	от $ 830 (а/б из Ек-га)
Италия, «Классика» (Рим, Венеция, Флоренция)	8 дн.	от $ 1110 (а/б из Ек-га)
Египет (Хургада' отель 2 — 5 звезд.	7,14 дн.	от $ 340 (а/б из Москвы)
Севастополь (для школьников)	6 дн.	730т.руб. (включая ж/д проезд)
С-Петербург (для школьников)	5 дн.	690т.руб. (включая ж/д проезд)
Москва (для школьников)	5 дн.	920т.руб. (включая ж/д проезд)
Италия (для школьников)	8 дн.	$ 835 (а/б из Ек-га)

ТУРИСТИЧЕСКАЯ ФИРМА «ЭСПА-ТУР»
ЛИЦ. ГК ФТ № 009683
г.Екатеринбург, ул. Тургенева, 28
Тел.: 59-11-14, факс 55-84-66

Предлагает туры из Екатеринбурга

Израиль (лечение на Мертвом море)	от 14 дней	от $ 1850
Египет (из Москвы)	7,14 дней	от $ 540
Израиль, инд. туры	от 7 дней	от $ 795
Финляндия, Швеция (из С-Петербурга)	4 дня	от $ 280

ПРЕДСТАВИТЕЛЬСТВО МОСКОВСКИХ ТУРФИРМ
Тел.: 444-550, 597-734

Париж ч/з Прагу, Берлин	10 дн. (завтрак, экскурсии)	$ 430
Греция, Кастория (поседещие меховой ф-ки Эдика)	4 дн.	$ 400
«Вся Италия» (экскурсионная программа)	8-15 дн. (полупансионаты, отели 3 звезд.)	от $ 720

УСЛУГИ

УГТУ — УПИ
г.Екатеринбург, ул.Софьи Ковалевской, 5, ауд. Т-1004
Тел.: 44-86-55

Прием слушателей на подготовительное отделение (дневное и вечернее). Обучение бесплатное.
Прием документов:
На вечернее — по 25 сентября. Начало занятий с 1 октября.
На дневное — с 25 октября по 25 ноября. Начало занятий с 1 декабря.

«УралПиКтранс»
Тел.: (3432) 55-93-43, 57-47-16

Международные и междугородные автоперевозки на автомашинах «Мерседес», «Вольво», МАЗ.

УЧЕБНО-ЭКСПЕРИМЕНТАЛЬНАЯ СТУДИЯ Тел.: 55-15-34

Вид услуг	Цена	Форма оплаты
Консультации по применению современ. строит. и отделочных материалов	дог.	-
Подбор обоев, облиц. панелей	дог.	
Подбор паркета, линолеума и др. материалов	дог.	
Полный ремонт квартиры в течение месяца	дог.	

УГЭУ (ранее СИНХ)
Екатеринбург, ул. 8 Марта, 62, к. 376. Тел.: 22-96-58

Приглашает на курсы:
Бухгалтерский учет (для начинающих, повышение квалификации, использование ПЭВМ)
Практический маркетинг и реклама
Экономика предприятия и предпринимательства
Экономика и менеджмент в торговле и общепите
Сертификация и экспертиза товаров

АКАДЕМИЯ ИСКУССТВ (ВУЗ)
Екатеринбург, ул. Мира, 23, к.907
Тел.: 74-82-50, с 15до 17ч.

Объявляет прием на факультет прикладной психологии.

ЕКАТ-КОЕ ПРЕДСТАВИТЕЛЬСТВО МОСКОВСКОГО СОВРЕМЕННОГО ГУМАНИТАРНОГО ИНСТИТУТА
пр. Ленина 28, к. 227. Тел.: 512-150

Платное высшее образование.
Юриспруденция, лингвистика, экономика
Второе высшее образование по юриспруденции и экономике.

ЦЕННЫЕ БУМАГИ

ТОО «МАТЕРИАЛ» (Институт металлургии)
Тел.: 28-56-80, 28-55-18

Покупка и продажа векселей

КРЕДИТНЫЙ СОЮЗ
Тел.: 555-283

Ссуды под залог

ПРЕДПРИНИМАТЕЛЯМ ИЗ ОБЛАСТИ!

Вам необязательно приезжать в Екатеринбург, чтобы разместить информацию в «Витрине». Достаточно по факсу передать сведения о товарах или услугах, о вашей фирме и копию платежного поручения с печатью банка. Расчет стоимости товара вы можете произвести самостоятельно.

СИСТЕМА СКИДОК

Если предприятие (или организация) размещает в «Витрине» более 10 позиций, ему предоставляется скидка в размере 10 процентов.
За публикацию более 30 позиций - скидка 20 процентов.
Дополнительная скидка за публикацию предоставленной информации более чем в одном номере - 10 процентов.

РАСЧЕТНЫЙ СЧЕТ РЕДАКЦИИ:

700161995/4672376 в Уральском банке реконструкции и развития (УБРиР) ЦРКЦ г. Екатеринбурга ГУ ЦБР МФО 253006, код 871077 ИНН 6660077410 ТОО «Редакция газеты «На смену!» Факс 51-16-81

ТОВАРЫ И УСЛУГИ • ТОВАРЫ И УСЛУГИ • ТОВАРЫ И УСЛУГИ • ТОВАРЫ И УСЛУГИ

СПОРТ

БАСКЕТБОЛ

Стартовал чемпионат России среди женских команд Суперлиги. Екатеринбургский «Уралмаш», вышедший на площадку своего зала в несколько обновленном составе (из прошлогодней команды отсутствовали уехавшая в Венгрию Татьяна Шепелева, перешедшая в ЦСКА Надежда Марилова и травмированная Татьяна Емельянова, а добавились центровая Инна Старцева и разыгрывающая Ольга Шунейкина) первый матч провел 29 сентября со СКА (Самара). Стартовая же пятерка «Уралмаша» выглядела так: **Шунейкина, Анна Архипова** (капитан), **Ольга Зайкова, Елена Пшикова, Наталья Гаврилова**. На замены выходили **Старцева, Анна Булатова, Вера Шнюкова**. Что касается хода матча, то практически до финальной сирены сохранялось равенство, и лишь в конце встречи точные броски Шунейкиной и Архиповой принесли победу «Уралмашу» —90:85 (36:39). Отметим и супердостижение Елены Пшиковой, набравшей 40(!) очков.

Повторный матч уралмашевки выиграли, похоже, еще в дебюте, когда со старта повели 14:0(!). К перерыву разрыв в счете увеличился до 16-ти очков (44:28), а к концу встречи — до 25-ти. Итог матча — 94:69 (Пшикова — 21 очко). «Уралмаш» одержал две победы в двух играх и делит 2-4-е места с новосибирским «Динамо» и санкт-петербургской «Волной». Кстати, именно «Волна» и будет следующим соперником «Уралмаша». Игры пройдут в зале «Уралмаша» 7 и 8 октября. Начало — в 18 часов.

ФУТБОЛ

Вчера состоялись очередные матчи чемпионата России среди команд высшей лиги. Екатеринбургский «Уралмаш» принимал новороссийский «Черноморец». Кстати, вчера же исполнилось 45 лет главному тренеру «Уралмаша» **Виталию Шевченко**, лучшим подарком которому стала бы, конечно, уверенная победа «Уралмаша».

МИНИ-ФУТБОЛ

Вчера в екатеринбургском зале «Калининец» начались матчи предсезонного турнира среднеуральских команд мастеров высшей лиги. Играют «ВИЗ», «Уралмаш-М», «Атриум-УПИ» (все — Екатеринбург), «Строитель» (Новоуральск). Турнир завершится 5 октября, начало игр — в 15 и 16.30. В составе «ВИЗа» не играют **Олег Усанов** и **Михаил Кощеев**, которые вызваны в сборную России для поездки на турниры в Бельгии и Голландии и подготовки к ноябрьскому чемпионату мира (еще один кандидат в сборную — «визовец» **Вадим Яшин**, место в сборной себе обеспечил). Чемпионат России, первый тур которого пройдет в «Калининце», стартует 17 октября.

ХОККЕЙ

Очередной матч чемпионата РХЛ екатеринбургский «Спартак» проведет 4 октября в Первоуральске с новокузнецким «Металлургом». А предыдущий матч «Спартак» сыграл в Хабаровске со СКА-«Амуром». Уральцы выигрывали 4:1, но в итоге добились только одного очка — 4:4. Две шайбы у «Спартака» забросил **Андрей Петраков**, еще одну — лучший бомбардир команды по системе «гол плюс пас» (4+4) **Дмитрий Шпаковский** (четвертый гол на счету **Павла Дацюка**).

ХОККЕЙ С МЯЧОМ

В Первоуральске завершился розыгрыш чемпионата России по мини-хоккею с мячом. Первое место заняла екатеринбургская команда СКА, ставшая двукратным чемпионом России.

КАРТЫ

В казино «Катариненбург» состоялся организованный казино при участии «НС!», радио «Европа плюс», телекомпании АСВ и торговой марки «Гессер» товарищеский матч сборных Екатеринбурга и Челябинска по игре в подкидного дурака «один на один». Уверенную победу со счетом 50,5:13,5 одержали гости. Лучшим игроком в составе екатеринбуржцев стал чемпион города **Армен Мартиросян**, принесший своей команде 5,5 очков.

Параллельно прошел и турнир на призы «Катариненбург», тройка призеров которого выглядела так: 1. **Михаил Селезнев** (предприятие «Бизнес-Инновация»). 2. **Андрей Салов** (баскетбольный клуб «Уралмаш»). 3. **Светлана Пестерникова** (телекомпания «10-й канал»). Представительница «НС!» **Татьяна Федотовских**, увы, уступила в 1/16 Вадиму Глазману с «4-го канала».

Юрий ОВОДОВ

Вернисаж

ХОЗЯЙКА МЕДНОЙ ГОРЫ ЖИВЕТ В МУЗЕЕ

ЕКАТЕРИНБУРГ. Многие горожане, особенно те из них, кто часто посещает Музей изобразительных искусств на Воеводина, 5, успели заметить благоприятные перемены, происшедшие на экспозиции, посвященной камнерезному и гранильному искусству Урала. Изменился к лучшему дизайн зала и экспозиционного оборудования. Радует глаз приятный золотистый свет, льющийся на экспонаты в витринах. Выигрышное освещение помогает оценить чарующую прелесть изделий уральских мастеров.

Впрочем, экспозиция приятно удивляет и новизной представленного на ней. Существенно пополнился раздел, рассказывающий о промысле резьбы по мягкому камню в Пермской области, и раздел, представляющий искусство екатеринбургских мастеров огранки. В частности, экспонируется комплект подвесов «Каприз» (горный хрусталь, дымчатый кварц, аметист, цитрин, серебро). В этой работе мастер В. Уфимцев продемонстрировал владение искусством огранки.

В ближайшее время экспозиция музея ожидает еще одно пополнение. Среди будущих экспонатов уже сейчас выделяются такие замечательные изделия, как плакетка Т. Юшковой «Ирис», где на фон из черного обсидиана наложена агатовая накладка, объемно изображающая цветок, или «Морской котик» А. Жукова — работа, выполненная из обсидиана очень редкого, фиолетового оттенка. Традиционно экспозиция музея представляет преимущественно екатеринбургских художников по камню, однако пополнения ожидает и «пермский» раздел. Характерно, что «Обитатель коралловых рифов» Э. Насибуллина выполнен из зеленоватого стеатита. Среди пермяков Э. Насибуллин стал первым использовать этот минерал, окраска которого настолько неравномерна, что мастеру при работе с ним приходится быть особенно внимательным и как можно «деликатнее» учитывать рисунок и окраску своего «капризного» материала.

Другой мастер из Пермской области — А. Бусыгин будет представлен фигуркой «Мужичок». Работа интересна тем, что в ней использована тема человеческой фигуры, редко встречающаяся в творчестве пермских камнерезов. Кроме того, «Мужичок» украшен превосходной и опять-таки редкой по качеству резьбой.

На экспозиции всегда открыты для обозрения наиболее знаменитые типы изделий, создававшихся уральскими мастерами. Тут дореволюционные и современные вазы и печатки, образцы старинной и современной русской и флорентийской мозаик, традиционные для Урала, воспетые еще Павлом Бажовым изделия с «фруктово-ягодными» накладками и изготовленные в день сегодняшний по восстановленной технологии пейзажи на камне, выполненные порошками из различно окрашенных минералов...

Говорят, знаменитая Хозяйка Медной горы скрывала свои сокровища от любопытных глаз. Сегодня они доступны. Приходите — и убедитесь.

Юрий ЧУДИНОВ

В Россию с любовью

МЕЖДУНАРОДНОЕ БРАЧНОЕ АГЕНТСТВО «СОЛО ИНТРОС»

Екатеринбург,
ул. К. Либкнехта, 38.
Среда — с 18.00 до 20.00,
воскресенье — с 12.00 до 14.00.
Тел. 53-27-60

Kyle HARGKAVES

Здравствуйте, меня зовут Кайл. Я живу в Австралии. Мне 44 года, по знаку зодиака я Лев. У меня очень хорошая и любимая работа — я менеджер по компьютерным системам. Закончил университет по специальности «Наука и менеджмент». Изучал Ислам, Иудаизм, Христианство. В 1983 году немного учился русскому языку, у меня это не очень получилось, но до сих пор у меня есть книги и кассеты, которые позволили бы мне доучить Ваш язык. Также могу сказать, что я интересуюсь историей, люблю животных, обожаю музыку и чтение хороших книг (в основном новелл или технической литературы), люблю посещать театр.

Мне нравится играть в шахматы, плавать, путешествовать на вертолете или яхте и особенно нравятся тихие вечера, когда я могу спокойно пообщаться с друзьями. Я живу в городе, но в мои планы входит переехать куда-нибудь за город. что касается характера, то я — оптимист, спокойный и дружелюбный.

Я слышал о русских женщинах, что они ласковые, нежные, заботливые, поэтому я мечтаю найти такую женщину в России, с которой можно было бы прожить до конца жизни в любви и согласии. Я хотел бы познакомиться с женщиной от 26 до 40 лет, которая была бы привлекательной, без детей, без вредных привычек, была бы образованной и практичной. С нетерпением жду ответа на мое письмо.

С уважением, Ваш КАЙЛ

Andkew KEDDIE

Здравствуйте, меня зовут Эндрю. Я живу на острове Тасмания, который находится недалеко от Австралии. Мне 34 года, я не был женат, и у меня нет детей. Я владелец большой компании. В отличие от многих других фирм, моя компания занимается производством. Мне моя работа очень нравится не только потому, что она приносит большой доход, но и потому, что она дает мне некоторую независимость. О себе могу сказать, что я легок на подъем, лояльный, искренний, трудолюбивый, обладаю чувством юмора. Часто провожу свободное время на природе. У меня много друзей, и я люблю иногда съездить с ними куда-нибудь на океан отдохнуть. Кроме этого, я люблю слушать хорошую музыку, как современную, так и классическую, люблю читать книги по истории, культуре, люблю путешествовать. Также я уверен, что в моем возрасте необходимо заботиться о своем здоровье, и поэтому, кроме плавания, регулярно занимаюсь в спортивном зале.

Думаю, что у меня есть практически все, но мне не хватает главного: человека, который полюбил бы меня, и мы были бы счастливы вместе. Я считаю, что для меня идеальной женщиной была бы искренняя, честная, понимающая, любящая и заботливая женщина до 33-х лет, которая, наконец, разделила бы мое одиночество. Жду ответа на мое письмо.

Искренне Ваш ЭНДРЮ

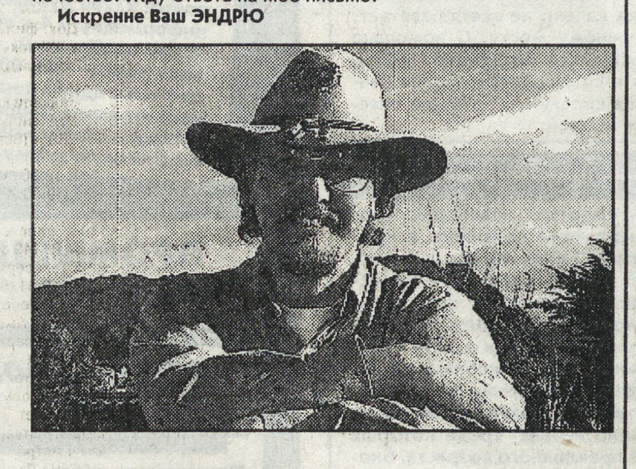

Организация приглашает на постоянную работу специалистов железнодорожного транспорта (инженеров-механиков, инженеров-путейцев) в отделы комплектации.

Оплата по договоренности.

Справки по тел.: 57-48-04, 57-40-40 с 9 до 17 час. в рабочие дни.

ХОРЕОГРАФИЧЕСКАЯ КОМПАНИЯ «БАЛЕТ ПЛЮС» — BALLET PLUS CHOREOGRAPHIC COMPANY

Екатеринбург
КОСМОС
ул. Дзержинского, 2, оф. 7
589-038, 589-043
Объявляет набор в
ШКОЛУ-СТУДИЮ
хореографического воспитания
детей в возрасте от 6 до 8 лет
Занятия будут проводиться
опытными педагогами-артистами компании
под патронажем
педагога-репетитора компании
нар. арт. СССР НИНЫ МЕНОВЩИКОВОЙ
профессора, художественного директора
компании ОЛЕГА ПЕТРОВА

На базе «БАЛЕТА ПЛЮС» в ККТ «Космос» три раза в неделю.

В программе обучения:
1. Начальное образование по технике классического танца.
2. В течение года — занятия по истории изобразительного искусства, музыки, танца, посещение спектаклей компании.
Заявки принимаются до 10 октября по тел: 58-90-38 или по адресу:
620027, г. Екатеринбург, ул. Дзержинского, 2, к. 7, ККТ «КОСМОС»,
с 12.00 до 18.00, кроме выходных дней.
Предварительное тестирование детей состоится 13 октября (воскресенье) в 11.30 по указанному адресу.

ЧАСТНЫЕ ОБЪЯВЛЕНИЯ «НС!»

За содержание объявлений редакция ответственности не несет

Продаю

* Шубы из Греции (норка, енот, лиса), р-р 46-52. Тел.: 56-91-15, с 12 до 17 час, Юлии Владимировне.
* Метандростенолон, ретаболил, тестостерон, соматотропин. Тел.: 56-91-16, 56-91-12.
* Новый мотоблок «Каскад». Тел.: 466-813.
* Костромской сыр. Тел.: 344-995.
* Ксероксы, факсы, пишущие машинки, комплектующие, расходные. Низкие цены. Тел.: 613-514

УСЛУГИ

* Ремонт квартир. Тел.: 60-36-35.
* Новейшим методом реально поможем бросить пить. ул. Ленина, 53. Тел.: 56-08-94.
* Выполню курсовые, чертежные работы. Консультации по черчению. Тел.: 29-93-30, 56-91-11, Дмитриеву.
* Делаю рамы на лоджии, стеклю. Тел.: 46-19-30.
* Ремонт и перестройка мебели. Тел.: 32-95-97.
* Стеклю лоджии, балконы, обиваю доской, настилаю полы. Тел.: 55-38-02

НЕДВИЖИМОСТЬ

* Семья срочно купит 1-комн. кв-ру или хорошую комнату. Тел.: 35-54-55.

РАЗНОЕ

* Продаю щенков чау-чау. Тел.: 22-27-85.
* Куплю акции РАО «Газпром». Тел.: (3432) 656-997, 657-627.

СЕГОДНЯ

АКАДЕМИЧЕСКИЙ ТЕАТР ДРАМЫ
Открытие 67 театрального сезона.
Шекспир.
Много шума из ничего. (17.00)

ФИЛАРМОНИЯ
Уральский академический филармонический оркестр.
Дирижер — А. Борейко (Польша).
Солист — М. Федотов (скрипка).
Шостакович, Сибелиус, Гурецкий.

САЛЮТ (51-47-55)
Бейб. Блуждающая пуля.

Екатеринбургский городской токсикологический центр совместно с Медицинским Центром Доктора Назаралиева (гор. Бишкек) проводит в октябре 1996 г. лечение больных с зависимыми состояниями (алкоголизм) в гор. Екатеринбурге. Курс супер-стресс-шок терапии 3-5 дней в условиях стационара. Обращаться в городской токсикоцентр, ул. 8 Марта 78, тел. 22-37-35.

ШАХМАТНЫЙ КЛУБ

Отдел ведет мастер спорта Владимир ЖЕЛТОНОЖКО

ТУЛА ПРИГЛАШАЕТ НА ЮБИЛЕЙ!

Тульская областная комиссия по шахматной композиции и редакция газеты «Тула спорт» объявляет конкурс составления в честь 850-летия г. Тулы. Два раздела: двухходовка и кооперативный мат в 2 хода. Задачи в 1-м экземпляре посылать **судье конкурса** до 31.12.96 г. по адресу: 300021, Тула, ул. Глушанская, 7-А, Степочкину Анатолию Викторовичу.

КОНКУРС ПАМЯТИ В. РЫЧКОВА И П. СТЕПАНОВА

Продолжают поступать композиции на Наш конкурс. предлагаем РЕШАТЕЛЯМ попробовать свои силы в решении этюдов Бориса Углицких (Краснотурьинск), публикуемых впервые:

№ 46. Б. УГЛИЦКИХ

Выигрыш.

№ 47. Б. УГЛИЦКИХ

Выигрыш

№ 48. Б. УГЛИЦКИХ

Выигрыш

№ 49. Б. УГЛИЦКИХ

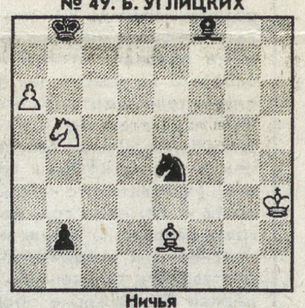

Ничья

№ 50. Б. УГЛИЦКИХ

Выигрыш

№ 51. Б. УГЛИЦКИХ

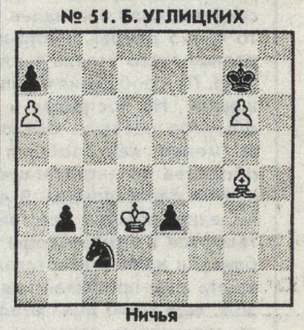

Ничья

Хотим прояснить положение с трехходовкой-миниатюрой **№ 20 А. Селиванова, Б. Углицких.** Эта задача с ферзем **c4** была послана в «Уральский рабочий» Борисом Углицких в 1993 году и опубликована там под фамилией В. Иванов (видимо, ведущий раздела перепутал авторов). Считайте, что В. Иванов псевдоним Б. Углицких. Затем она была доработана обоими авторами. Инцидент исчерпан!

ТЕМЫ ЛОГИЧЕСКОЙ ШКОЛЫ

Тема Плахутты — вынуждаемая жертвой белой фигуры комбинация взаимного перекрытия двух равноходящих черных фигур на поле пожертвования.

В. ШИНКМАН, 1910

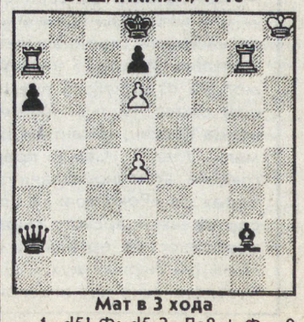

Мат в 3 хода

1 d5! Ф: d5 2. Ла8 + Ф· а8 3. Лg8х, 1 С: d5 2 Лg8 + С. g8 3. Ла8х

ОТДЕЛ ЭКОНОМИКИ «НС!» «БАНКИНФОРМСЕРВИС»
(с 10 до 18 часов) 56-17-71, 56-17-72, 56-17-73
* адреса, телефоны, режим работы екатеринбургских банков, их филиалов и пунктов обмена валюты
* текущие курсы обмена валют, котировки ОГСЗ
* условия рублевых и валютных вкладов

КУРСЫ ОБМЕНА НАЛИЧНОЙ ВАЛЮТЫ В ЕКАТЕРИНБУРГСКИХ БАНКАХ, 2.10.96, 17.00

	максимальный курс покупки (руб.)	минимальный курс продажи (руб.)
$	5428 (Альфа-Тирус-банк «ТЮЗ»)	5445 (банк «Северная казна»)
DM	3555 (СКБ-банк)	3600 (УБРиР)

ИТОГИ ПОСЛЕДНИХ БИРЖЕВЫХ ТОРГОВ ПО $ И DM

	30.09				1.10				2.10			
	ММВБ		УРВБ		ММВБ		УРВБ		ММВБ		УРВБ	
	$	DM	$	DM	$	DM	$	DM	$	DM	$	DM
курс (руб./)	5407	3544,5	5403	-	5407	3556	5409	-	5410	3554	5411	-
спрос (млн.)	0.64	1.11	6.32	-	0.5	1.89	6.18	-	30.1	6.04	6.04	-
предложение (млн.)	2.01	1.17	4.02	-	0.7	3.51	3.51	-	18,17	2.04	2.04	-
объем (млн.)	1.2	4.1	6.32	-	0.45	1.88	6.18	-	4.04	23.7	6.04	-
кол-во участников	5	7	7	-	6	7	8	-	18	9	9	-

Центральный банк Российской Федерации установил на 2.10.1996 следующие курсы иностранных валют к российскому рублю:

1 доллар США	5412,00	1 норвежская крона	833.71
1 немецкая марка	3555.61	10 португальских эскудо	349.50
1 английский фунт стерлингов	8473,03	1 сингапурский доллар	3845.39
1 австралийский доллар	4280,89	10 турецких лир	0,59
1 австрийский шиллинг	505,46	1 финляндская марка	1187,75
10 бельгийских франков	1727,97	1 французский франк	1050,36
1 голландский гульден	3170,29	1 шведская крона	817,21
10 греческих драхм	224,97	1 швейцарский франк	4322,68
1 датская крона	925,76	1 ЭКЮ	6739,66
1 ирландский фунт	8679.77	10 японских иен	488,01
1 исландская крона	80.67	100 белорусских рублей	28,70
10 испанских песет	422.12	1 казахстанский тенге	77,62
100 итальянских лир	355.17	10 украинских гривен	30621.25
1 канадский доллар	3972.11		

КОТИРОВКИ ОБЛИГАЦИЙ ГОСУДАРСТВЕННОГО СБЕРЕГАТЕЛЬНОГО ЗАЙМА В ЕКАТЕРИНБУРГСКИХ БАНКАХ, 2.10.96

№ серии	максимальный курс покупки (руб.), номинал 100.000 (500.000)	минимальный курс продажи (руб.), номинал 100.000 (500.000)
2 серия	115.300 (576.500) Сбербанк Ордж.	116.450 (582.250) СКБ-банк
3 серия	104.150 (520.750) банк «Северная казна»	106.100 (530.500) ВУЗ-банк
4 серия	105.650 (528.250) Сбербанк Ордж.	108.300 (541.500) ВУЗ-банк
5 серия	122.650 (613.250) Сбербанк Ордж.	123.900 (619.500) Уралсибсоцбанк
6 серия	116.750 (583.750) СКБ-банк	119.000 (595.000) ВУЗ-банк
7 серия	109.050 (545.250) Сбербанк Ордж.	112.050 (560.250) Сбербанк Ордж.
8 серия	104.000 (520.000) «Северная казна».	105.800 (529.000)»Северная казна»
9 серия	101.000 (505.000) «Северная казна».	

Встретимся дома!
ТЕЛЕКОМПАНИЯ АСВ
ЕКАТЕРИНБУРГ
Первоуральск
Ревда
РЕКЛАМНАЯ СЛУЖБА
55-42-42
Среднеуральск
Березовский
Сысерть

ЧЕТВЕРГ, *10 октября* (ПРОДОЛЖЕНИЕ)

«10 КАНАЛ—АСТ»

7.00 Музыка
7.30 М/ф «Суперкнига-2», 15 с.
7.55, 14.00, 20.55, 23.50 Телетекст
8.00 НОВЫЕ НОВОСТИ
8.25 Музыкальная мозаика «Звездного дождя»
8.40 «ТВ-галерея», программа о художниках
9.10 R-Style представляет: «Компьютерная энциклопедия»
9.25 Гуманитарные новости
9.35 «Мой чемпион»
9.50 Худ. фильм «СЕРДЦЕ НЕ КАМЕНЬ», 2 с.
11.00, 12.00, 15.00, 16.00, 17.00, 18.00, 19.00, 19.55, 1.00 «Новости 2х2»
11.05 Т/с «КАИНА», 148 с.
12.05 Телесериал «ТЕНЬ» (США — Мексика), 60 с.
13.00 Телесериал «АНТОНЕЛЛА» (Латинская Америка), 111 с.
14.05 Худ. сериал «ИНЖЕНЕРЫ MMG» (США — ЮАР), 13 с.
15.05 «Комильфо»
15.30 Торговый дом МОСЭКСПО представляет
16.05 М/ф «Сейлормун — луна в матроске» (Япония), 39 с.
16.30 «Гонки на выживание»
17.05 Телесериал «ТЕНЬ» (США — Мексика), 60 с.
18.10 «Вне игры»
18.25 «В случае необходимости»
18.50 Телесериал «АНТОНЕЛЛА» (Латинская Америка), 112 с.
20.00 НОВЫЕ НОВОСТИ
20.25 «Праздничный пирог»
20.30 Мультсериал «Суперкнига-2», 16 с.
21.00 Худ. сериал «ИНЖЕНЕРЫ MMG» (США — ЮАР), 13 с.
21.50 «Кофе с лимоном»
22.15 «Бизнес-эксперт»
22.30 Х/ф «ДЬЯВОЛЬСКАЯ КАРУСЕЛЬ» (Беларусьфильм, 1993 г.)
23.55 «Новости кино»
0.15 «Ты у меня одна...»
0.30 НОВЫЕ НОВОСТИ
1.00 «Новости 2х2»
1.10 «Экспресс-камера»
1.15 «Московский гомерикон»
1.30 Музыка
1.35 Т/с «КАИНА», 149 с.
2.30 Музыка

«4 КАНАЛ»

6.15 НОВОСТИ. ИТОГИ ДНЯ
7.00 «УТРЕННИЙ ЭКСПРЕСС»
9.00 Т/с «Дерзкие и красивые»
9.30 Мультфильмы
9.55 «212 по Фаренгейту»
10.10 Профилактические работы
15.15 Х/ф «Подросток» (4 с.)
16.30 НОВОСТИ. ХРОНИКА ДНЯ
16.45 Д/ф «Омск»
17.20 Фильм — детям: «Приключения Электроника» (2 с.)
18.30 Мультфильмы
19.00 ПРИВОЗ
19.30 Телесериал «Небо в алмазах» (ЮАР)
20.30 «212 по Фаренгейту»
20.45 НОВОСТИ. ИТОГИ ДНЯ
21.30 Т/с «Дерзкие и красивые»
22.00 ХИТ-ХАОС NEWS
22.15 ФИЛЬМ НЕДЕЛИ: «Козерог-1» (США)
0.25 Научно-популярная программа «Дневники НЛО» (США)
0.55 Муз. ТВ: «MTV»
1.55 НОВОСТИ. ИТОГИ ДНЯ
2.40 Программа для автолюбителей «Колеса»

«УРТ»

7.00 Православие. «Духовная беседа»
7.15 Мультфильмы
7.45 Новости от DW и «NO COMMENT»
8.15 Поп-галерея. Питер Габриэль. Часть 1-я
8.45 Профессиональный бокс. Френсиз — Холдэн
9.45 Музыка
10.00 Православие. «Духовная беседа»
10.15 Фильм — детям
17.00 ВОСТОК. Детективный сериал «Кобра»
17.30 Мультсериал «Суперкнига». 9 с.
17.55 Программа «Жить, не зная болезни» (США)
18.25 Программа «Звездный искатель»
18.40 Музыка
19.00 Мультсборник «Карусель»
19.30 БСП. Новости от DW и «NO COMMENT»
20.00 Топ-40. Лучшая сороковка из Германии
20.30 Профессиональный бокс. Англия. Легкий и средний вес
21.30 Музыка
22.00 Православие. «Духовная беседа»
22.15 ВОСТОК. Х/ф «Остров Беретты» (боевик, США)
23.50 Интим-клуб «Казанова»

«ЭРА-ТВ»

6.00 Музыкальная программа
7.40 Гимнастика
7.55 «По погоде» с Д. Бугровым
8.00 Экспресс
8.10 М/ф «Марианна»
8.35 Д/ф «Классическое приключение»
9.05 Х/ф «Отпетые мошенники»
10.40 Мультфильмы
10.55 «По погоде» с Д. Бугровым
11.00 «Домашний вернисаж»
11.25 «Портреты»
12.00 Х/ф «Приключение в Буше»
12.55 Музыкальная программа
14.00 Экспресс
14.10 Д/ф «Дом»
14.55 «Шесть песен на бис»
15.25 «Акварели»
15.50 «Провинциальные письма»
16.45 Музыкальная программа
18.00 Экспресс
18.10 Artобстрел представляет
18.35 «Осколки разбитого вдребезги»
19.10 Х/ф «Юноша из морских глубин»
20.20 Д/ф «Молитва»
20.55 «По погоде» с Д. Бугровым
21.00 Экспресс
21.10 Мультфильм
21.30 Новости бизнеса
22.00 Уралпромстройбанк представляет х/ф В. Вендерса «Небо над Берлином» в программе «Эксклюзив»
0.30 «По погоде» с Д. Бугровым
0.35 Экспресс
0.45 Антреприза
1.30 Музыкальная программа
2.35 Д/ф «Башня»
3.00 Х/ф «Вторжение»
4.30 Музыкальная программа
5.15 Т/сп «Христос и Антихрист»

ТЕЛЕКОМПАНИЯ «АСВ»

6.20 «Утроном»
6.40 Бизнес-хроника
6.55 Блок-Нот
7.15 Прайс-Лист
7.20 «Утроном»
7.40 Политическая кухня
8.00 «9 1/2» ТАУ
8.55 «Телелавка»
9.10 Мультфильм
9.20 Инфо-Тайм
9.35 Мультсериал «Еноты»: «Чипсы подешевели»
10.06 Погода
10.10 Дорожный патруль
10.20 Рецепты от Цептер
10.25 «Утроном»
10.45 «Рынок ценных бумаг»
10.50 Диск-канал
11.00 «Шесть новостей»
11.10 «Частный случай»
11.25 Юмористическая программа «Назло рекордам»
11.45 Док. сериал «По следам Всемогущих»: «Подземные города»
12.15 Фант. сериал «Вавилон-5», 5 с.
13.10 «Аптека»
13.20 «Экономикс»
13.40 Диск-канал
13.55 «Делают в России»
14.00 «Судьба по заказу», х/ф
15.40 Телемагазин «Спасибо за покупку»
16.10 «90х60х90»
16.25 Мультсериал «Еноты»: «Жизнь на большой скорости»
16.51 «Шесть новостей»
17.00 История государства Российского. «И на камнях растут деревья», х/ф (ТВ-6), 1 с.
18.10 «Знак качества»
18.30 Инфо-Тайм
18.45 Мультфильм
19.00 «Экономикс»
19.25 Пульс мэрии
19.50 Бизнес-хроника
20.05 Инфо-Тайм
20.15 Прайс-Лист
20.20 Политическая кухня
20.35 «Телелавка»
21.00 «9 1/2» ТАУ
22.00 «ДИАЛОГ В НОЧИ ПО ТЕЛЕФОНУ 55-42-42». «Туризм. Хит сезона-96»
22.50 «Рынок ценных бумаг»
23.10 «Шесть новостей»
23.20 Фант. сериал «Вавилон-5», 6 с.
0.20 «Те, кто...»
0.45 Детективный сериал «Специальный отдел»: «Ложная тревога»
1.45 «Шесть новостей»
1.55 Ток-шоу «Сделай шаг»
2.50 Дорожный патруль
3.00 Инфо-Тайм
3.15 Бизнес-хроника — экономические новости
3.30 Политическая кухня
3.45 Пульс мэрии
4.05 «Телелавка»
4.25 «9 1/2» ТАУ
5.20 Диск-канал

«51 КАНАЛ»

7.15 М/ф «Мой маленький пони»
7.45 НОВОСТИ. Итоги дня (от 9 октября)
8.30 «Забавные истории». «Мошенники из бара «Офисино» (8 с., Испания)
9.00 Муз. ТВ: «MTV»
9.55, 10.55, 18.35, 19.55 «Что почем» (путеводитель покупателя)
10.00 «Сегодня». Информационная программа (НТВ)
10.15 Худ. сериал «Черный осьминог» (11 с., Аргентина)
11.00 Док. фильм «Военачальники. Генерал армии Дуайт Эйзенхауэр» (Великобритания)
12.00 «Сегодня». Информационная программа (НТВ)
12.15 Худ. фильм «Ночной гость»
13.10 «Кинотеатр юного зрителя». «Чудесные годы» (39 и 40 с., США)
14.00 «Сегодня» (НТВ)
14.15 «Мир кино». Худ. фильм «Кафе «НЛО» (США)
15.45 «Латиномания»
16.00 «Сегодня». Информационная программа (НТВ)
16.15 Фестиваль мини-сериалов. «Преступник поневоле» (2 с., Испания)
17.15 Мелодрама «Мариелена» (Испания)
18.05 «Забавные истории». «Мошенники из бара «Офисино» (9 с., Испания)
18.40 Фант. сериал «Горец» (15 с.)
19.30 М/ф «Черепашки-ниндзя»
20.00 Мультсериал «Горец» (26 с., Франция)
20.30 «Женские истории»: «Лефтерис Димакопулос, покоритель женских сердец» (2 с., Греция)
21.00 «Сегодня». Информационная программа (НТВ)
21.35 «Герой дня»
22.00 Джон Карпентер. Худ. фильм «Побег из Нью-Йорка» (США)
23.45 «Доктор Угол»
0.00 «Сегодня» (НТВ)
0.35 «Преступник поневоле» (3 с., Испания)
1.30 «Времечко» (НТВ)
2.00 «Сегодня». Информационная программа (НТВ, ночной выпуск)
2.20 «Кино не для всех». Мишель Серро в фильме Жан-Пьера Моки «Город на продажу» (Франция)

ПЯТНИЦА, *11 октября*

«ОРТ» — ПЕРВЫЙ КАНАЛ

6.00 «Телеутро»
9.00, 12.00, 0.10 Новости
9.15 «Новая жертва»
10.10 «Загадки Сталина». Часть 4-я. «Смерть или убийство?»
10.50 «Очевидное-невероятное»
11.25 «Пока все дома»
12.10 В эфире ТРК «Мир»
12.55 «ТАСС уполномочен заявить...» 4 с.
14.10 «Счастливый случай»
15.00, 18.00 Новости
15.15 «Пресс-экспресс»
15.20 «Город собак»
15.45 «Созвездие Орфея»
16.20 «Остров «Чунга-Чанга»
16.40 «Элен и ребята»
17.05 «Действующие лица»
17.30 «Вокруг света»
18.20 Сериал «Новая жертва»
19.15 «Человек и закон»
19.45 «Поле чудес»
20.45 «Спокойной ночи, малыши!»
21.00 «Время»
21.35 Коломбо в детективе «Гений и злодейство»
23.25 «Взгляд»
0.20 «Волкодав». Худ. фильм

КАНАЛ «РОССИЯ»

7.00 СГТРК. «7 канал»
7.35 «Мак и Матли». Сериал
8.00 «Вести»
8.25 «Утренний экспресс»
8.55 «В мире капитала»
9.05 «Санта-Барбара». Сериал
10.00 «Вести»
10.20 «Ретро-шлягер»
10.45 Торговый дом
11.00 «Товары — почтой»
11.05 «Пилигрим»
11.35 «Автограф»
11.40 «А был ли Каротин?» Х/ф. 2 с
12.55 «Товары — почтой»
13.00 «Вести»
13.20 «Дорогая редакция»
13.45 «Деловая Россия»
14.10 «Иванов, Петров, Сидоров и другие»
14.50 «Шаг из круга»
15.10 «Учитель года-96»
15.15 «Лукоморье»
15.45 «Там-там новости»
16.00 «Вести»
16.20 «Магазин недвижимости»
16.25 «Блок-нот»
16.40 «Старая квартира»
17.50 СГТРК. «Телеанонс»
17.55 СГТРК. «Воспоминания о Пушкине». Телеспектакль
18.35 СГТРК. «Сокращенный». Д/ф
19.00 СГТРК. «7 канал»
19.20 СГТРК. «Каравай»
20.00 «Вести»
20.20 «Санта-Барбара». Сериал
21.20 СГТРК. «Экспедиция в будущее»
21.35 СГТРК. «Маленькая жизнь»
21.50 СГТРК. «Афиша»
22.00 СГТРК. «7 канал»
22.30 А. Сорди в комедии «Таксист в Нью-Йорке»
0.10 «Вести»
0.45 «Адамово яблоко»

ТВ «ПЕТЕРБУРГ»

14.55 «Информ-ТВ»
15.10 «Первая любовь». Сериал
16.00 «Срок ответа — сегодня»
16.30 «Советы садоводам»
16.40 «Телеслужба безопасности»
16.55 «Информ-ТВ»
17.10 «Демпси и Мейкпис». Сериал
18.00 «Дом кино»
18.40 «Сокровища Петербурга»
18.55 «Информ-ТВ»
19.10 Ток-шоу «Наобум». Дайджест
19.40 «Инспектор Гэджет». Мультсериал
20.05 «Солти». Сериал
20.35 «Показывает ЛОТ»
21.40 «Большой фестиваль»
21.55 «Информ-ТВ»
22.15 «Спорт»
22.20 Х/с «Первая любовь»
23.10 «Без названия». Юмор. программа
23.35 «Телеслужба безопасности»
23.55 «Спорт»
0.05 «Демпси и Мейкпис». Сериал
0.55 «Информ-ТВ». «Событие»
1.15 «Приключения принца Флоризеля». Худ. телеф. 2 с.
2.15 «Информ-ТВ»

«СТК-24» СГТРК

18.00 Добрый вечер!
18.05 «Друзьям Чебурашки»
18.15 «Империя игр»
19.05 «Шаг за шагом»
19.15 «Лотто-миллион»
19.25 «Бесконечное путешествие»
20.00 Из фондов ТВ. А. Брукнер. Симфония <186> 7
21.05 Д/ф «Курортный городок»
21.20 «Сам себе режиссер»
21.55 «Каравай»
22.30 Фильм-спектакль «Ревнивая к себе самой»
0.40 «7 канал»

«10 КАНАЛ—АСТ»

7.00 Музыка
7.15 Дамский клуб «Элита»
7.30 Мультсериал «Суперкнига-2», 16 с.
7.55, 14.00, 20.55, 0.25 Телетекст
8.00 НОВЫЕ НОВОСТИ
8.25 Док. фильм «Китай, шагающий в XXI век»
9.05 Торговый дом МОСЭКСПО представляет
9.20 «Новости кино»
9.40 Худ. фильм «ДЬЯВОЛЬСКАЯ КАРУСЕЛЬ» (Беларусьфильм, 1993 г.)
11.00, 12.00, 15.00, 16.00, 17.00, 18.00, 19.00, 19.55, 1.00 «Новости 2х2»
11.05 Телесериал «КАИНА» (Венесуэла), 149 с.
12.05 Телесериал «ТЕНЬ» (США — Мексика), 61 с.
13.00 Телесериал «АНТОНЕЛЛА» (Латинская Америка), 112 с.
14.05 Худ. сериал «БОЛЬШОЙ УСПЕХ» (США — ЮАР), 1 с.
15.05 «Я — телохранитель»
15.30 Торговый дом МОСЭКСПО представляет
16.05 Мультсериал «Сейлормун — луна в матроске» (Япония), 40 с.
16.30 «На Лазурном берегу» (Сергей Пенкин в Сочи)
17.05 Телесериал «ТЕНЬ» (США — Мексика), 61 с.
18.10 «Мода, мода»
18.25 «Дизайн-ревю»
18.50 Телесериал «АНТОНЕЛЛА» (Латинская Америка), 113 с.
20.00 НОВЫЕ НОВОСТИ
20.25 «Праздничный пирог»
20.30 Мультсериал «Суперкнига-2», 17 с.
21.00 Худ. сериал «БОЛЬШОЙ УСПЕХ» (США — ЮАР), 1 с.
21.50 «6 соток»
22.20 «Между нами»
22.50 Худ. фильм «БЕЛЫЙ ГРУЗ» (боевик, США)
0.30 НОВЫЕ НОВОСТИ
1.00 «Новости 2х2»
1.10 «Экспресс-камера»
1.15 «Мой чемпион»
1.20 Музыка
1.35 Телесериал «КАИНА» (Венесуэла), 150 с.
2.30 Музыкальная программа

«4 КАНАЛ»

6.15 НОВОСТИ. ИТОГИ ДНЯ
7.00 «УТРЕННИЙ ЭКСПРЕСС»
9.00 Телесериал «Дерзкие и красивые» (США)
9.30 Мультфильмы
9.55 «212 по Фаренгейту»
10.10 Телесериал «Корабль любви» (США)
11.00 ХИТ-ХАОС NEWS
11.15 Х/ф «Козерог-1»
13.15 «ПРИВОЗ»
13.45 Муз. ТВ: «КЛИПОМАНИЯ»
14.40 Х/ф «Подросток» (5 с.)
16.00 «Открытые небеса»: д/ф «Неизвестный А. Блок»
16.30 НОВОСТИ. ХРОНИКА ДНЯ
16.40 «Открытые небеса»: д/ф «Танцверанда им. Ф. Э. Дзержинского», м/ф «Шапокляк»
17.10 Фильм — детям: «Приключения Электроника» (3 с.)
18.30 Мультфильмы
19.00 ТОК-ШОУ «СТЕНД»
19.30 Телесериал «Корабль любви» (США)
20.30 «212 по Фаренгейту»
20.45 НОВОСТИ. ИТОГИ ДНЯ
21.30 Телесериал «Дерзкие и красивые» (США)
22.00 ХИТ-ХАОС NEWS
22.15 Премьера! Х/ф «Новый удар Джанго» (в гл. роли — Ф. Неро. США)
23.55 Муз. ТВ: «MTV»
0.55 НОВОСТИ. ИТОГИ ДНЯ

«УРТ»

7.00 Православие. «Духовная беседа»
7.15 Мультфильмы
7.45 Новости от DW и «NO COMMENT»
8.15 Топ-40. Лучшая сороковка из Германии
8.45 Профессиональный бокс. Англия. Легкий и средний вес
9.45 Музыка
10.00 Православие. «Духовная беседа»
10.15 Фильм — детям
17.00 ВОСТОК. Детективный сериал «Кобра»
17.30 Мультсериал «Суперкнига». 10 с.
17.55 Звезды немого кино в ф. «Пирогом по физиономии»
18.15 Первый Уральский фестиваль модельеров
18.45 Музыка
19.00 Мультсборник «Карусель»
19.30 БСП. Новости от DW и «NO COMMENT»
20.00 «За кадром». Мерил Стрип
20.30 Экстремальные игры-96. Роллеры
21.30 Д/ф «История рок-н-ролла». 2 с.
22.30 Православие. «Духовная беседа»
22.45 ВОСТОК. Х/ф «Анжелика в гневе»

«ЭРА-ТВ»

6.00 Музыкальная программа
7.40 Гимнастика
7.55 «По погоде» с Д. Бугровым
8.00 Экспресс
8.10 М/ф «Марианна»
8.35 Уралпромстройбанк представляет х/ф В. Вендерса «Небо над Берлином» в программе «Эксклюзив»
11.00 «По погоде» с Д. Бугровым
11.05 Новости бизнеса
11.35 Д/ф «Глас вопиющего»
13.00 Музыкальная программа
14.00 Экспресс
14.10 Голливудские истории
14.40 «По городам Европы»
15.10 Artобстрел представляет
15.35 «Душа Петербурга»
16.05 «Большой вальс»
16.50 Музыкальная программа
18.00 Экспресс
18.10 «Друг войны»
18.35 Мультфильмы
19.15 Музыкальная пауза
19.30 Х/ф «Перекати-поле»
20.55 «По погоде» с Д. Бугровым
21.00 Экспресс
21.10 «Европа-плюс»
21.40 «Домино» М. Боярского
22.10 Х/ф «Дальше некуда»
23.55 «По погоде» с Д. Бугровым
0.00 Экспресс
0.10 Телешоу «Железный марш»
0.40 «Смейся, паяц»
1.05 Музыкальная программа
2.30 Поет Ю. Антонов
3.00 Х/ф «Олеся»
4.20 Музыкальная программа
4.45 «История СС»

ТЕЛЕКОМПАНИЯ «АСВ»

6.20 «Утроном»
6.40 Бизнес-хроника — экономические новости
6.55 «Телелавка»
7.05 Мультфильм
7.15 Прайс-Лист
7.20 «Утроном»
7.40 Политическая кухня
8.00 «9 1/2» ТАУ
8.55 Пульс мэрии
9.20 Инфо-Тайм
9.35 Мультсериал «Еноты»: «Жизнь на большой скорости»
10.06 Погода
10.10 Дорожный патруль
10.25 «Утроном»
10.45 «Рынок ценных бумаг»
10.50 Диск-канал
11.00 «Шесть новостей»
11.10 «Частный случай»
11.25 Ток-шоу «Мое кино» с Виктором Мережко
12.15 Фант. сериал «Вавилон-5», 6 с.
13.10 «Аптека»
13.20 «Экономикс»
13.40 Диск-канал
13.55 «Делают в России»
14.00 «Жизнь с отцом», х/ф (ТВ-6)
16.10 «90х60х90»
16.25 Мультсериал «Еноты»: «Монстромания»
16.51 «Шесть новостей»
17.00 История государства Российского. «И на камнях растут деревья», 2 с. (ТВ-6)
18.20 Инфо-Тайм
18.30 Финансовые головоломки (повтор от 08.10)
19.00 «Экономикс»
19.25 Блок-Нот
19.50 Бизнес-хроника
20.05 Инфо-Тайм
20.15 Прайс-Лист
20.20 Политическая кухня
20.35 «Гостиный двор»
21.00 «9 1/2» ТАУ
22.00 «ДИАЛОГ В НОЧИ ПО ТЕЛЕФОНУ 55-42-42». В студии профессор, доктор медицинских наук Лариса Глазкова и главный акушер-гинеколог г. Екатеринбурга кандидат медицинских наук Татьяна Обоскалова. «Новое в лечении гинекологических инфекций»
23.00 Инфо-Тайм
23.15 Бизнес-хроника
23.30 Политическая кухня
23.45 Следствие ведут... «Деревенский детектив», х/ф (ТВ-6)
1.25 «Шесть новостей»
1.35 Клуб всемирного юмора «12 копеек»
2.05 «Черный ястреб», х/ф (ТВ-6)
3.40 «Шесть новостей»
3.50 Дорожный патруль
4.05 Блок-Нот
4.25 «9 1/2» ТАУ
5.20 «Гостиный двор»
5.35 Диск-канал

«51 КАНАЛ»

7.15 Мультфильм «Мой маленький пони» (США)
7.45 НОВОСТИ. Итоги дня (от 10 октября)
8.30 «Забавные истории». «Мошенники из бара «Офисино» (9 с., Испания)
9.00 Спортивная шоу-программа «Бушидо: путь воина» (Япония). Повтор от 6 октября
9.55, 17.10, 18.35, 19.55 «Что почем» (путеводитель покупателя)
10.00 до 16.00 — профилактические работы
16.00 «Сегодня». Информационная программа (НТВ)
16.15 Фестиваль мини-сериалов. «Преступник поневоле» (3 с., Испания)
17.15 Мелодрама «Мариелена» (Испания)
18.05 «Забавные истории». «Мошенники из бара «Офисино» (10 с., Испания)
18.40 Фантастический сериал «Горец» (16 с., США)
19.30 Мультфильм «Черепашки-ниндзя» (США)
20.00 «Кинотеатр юного зрителя». Мультсериал «Горец» (27 с., Франция)
20.30 «Футбольный клуб»
21.00 «Сегодня» (НТВ)
21.35 «Герой дня»
22.00 «Наше старое кино». Лирическая комедия «Девушка без адреса»
23.45 Русский альбом. Группа «Моральный кодекс»
0.00 «Сегодня» (НТВ)
0.35 Фестиваль мини-сериалов. «Преступник поневоле» (4 с., Испания)
1.30 «Времечко» (НТВ)
2.00 «Сегодня». Информационная программа (НТВ, ночной выпуск)
2.20 «Мир кино». Худ. фильм «Карамель от незнакомца» (Италия)
3.55 Ночной канал. Эротические шоу мира

СУББОТА, *12 октября*

«ОРТ» — ПЕРВЫЙ КАНАЛ

8.00 «Дежа вю». Худ. фильм
9.45 «Домашняя библиотека»
10.00 Новости
10.10 «Слово пастыря». Митрополит Кирилл
10.30 «Не зевай»
11.00 «Утренняя почта»
11.35 «Смак»
11.55 «Возращение Третьяковки. История одного шедевра»
12.20 «Игумен земли русской». Памяти преподобного Сергия Радонежского
12.40 «Ночной мотоциклист». Худ. фильм
13.50 «Театр+ТВ»
14.30 «Под знаком «Пи»
15.00, 18.00 Новости
15.20 «Возвращение на Остров сокровищ». 6 с.
16.10 Н. Михалков представляет фильмы «Прибытие поезда», «Счастье»
17.20 Л. Якубович в телеигре «Колесо истории»
18.20 «В мире животных»
19.05 «Зимний вечер в Гаграх». Худ. фильм
20.45 «Спокойной ночи, малыши!»
21.00 «Время»
21.40 Николь Кидман в сериале «Вьетнам. До востребования»
22.40 Премьера юмор. программы «Каламбур»
23.10 Джонни Депп в мистическом вестерне «Мертвец»

КАНАЛ «РОССИЯ»

7.00 СГТРК. «7 канал»
7.30 СГТРК. «Ну, погоди!» Мультсериал
8.00 РТР. «Вести»
8.25 «Лукоморье»
8.55 Сериал «Мак и Матли»
9.20 «Пилигрим»
9.50 «По вашим письмам»
10.15 «Ваш партнер»
10.30 «Вертикаль»
11.00 «Вести в одиннадцать»
11.15 Тележурнал «Здоровье»
11.30 «Доброе утро»
12.00 «21 кабинет»
12.25 «Анонимные собеседники»
12.55 «Грош в квадрате»
13.25 «Поэт в России — больше, чем поэт...» Программа Е. Евтушенко
13.50 «Проще простого»
14.20 «Ничего, кроме...»
14.35 «Де-факто»
15.00 «Тайна Сахары». Худ. сериал. 1 с.
16.00 «Вести»
16.20 «Сад культуры»
16.45 «Двойной портрет»
17.40 «Королева Марго». Сериал. 10 с.
18.35 «Эй, ухнем!»
18.55 Футбол. Чемпионат России. «Спартак» (Москва) — «Динамо» (Москва)
21.00 «Открытые новости»
22.00 СГТРК. «7 канал»
22.30 СГТРК. «Говорите, нам интересно...»
22.45 СГТРК. «Штрафной удар». Х/фильм
0.20 «К-2» представляет: С. Курехин в программе «САС»
1.15 «Вести»

ТВ «ПЕТЕРБУРГ»

12.25 «По реке плывет топор»
12.55 «Информ-ТВ»
13.10 «Честь имею»
13.40 «Без названия». Юмор. программа
14.10 Ток-шоу «Наобум». А. Собчак
14.40 «Страсти-мордасти»
14.55 «Информ-ТВ»
15.10 В. Баснер: «Это было недавно, это было давно...»
15.35 «Под липой». Телеспектакль
16.55 «Информ-ТВ»
17.10 «По всей России»
17.25 «Мы вернулись»
17.45 «Усадьбы»
18.10 «Спорт»
18.25 «Парадоксы истории»
18.55 «Информ-ТВ»
19.10 «Хотланта-диксиленд». (США)
19.40 «Студия «Вообрази»
20.05 «Зебра»
20.35 Показывает ЛОТ. Программа «Лотто-бинго»
21.40 «Большой фестиваль»
21.55 «Информ-ТВ»
22.25 «Я люблю». Премьера худ. фильма
23.25 «Экспресс-кино»
23.55 «Светская хроника»
0.10 «Блеф-клуб»
0.50 «Круговорот»
1.00 «Роман с героем»
1.25 «Приключения принца Флоризеля». Худ. телеф. 3 с.

«СТК-24» СГТРК

18.00 Добрый вечер!
18.05 «Друзьям Чебурашки». М/ф
18.25 Т/с «Дом собаки»
18.50 Х/ф «Отцы и дети». 2 с.
20.00 Из фондов ТВ. Архитектурные прогулки. Х/ф «Дядя Ваня»
22.20 «Играет духовой оркестр»
23.00 На конкурсе «Мисс Европа-96»
0.20 «7 канал»

«10 КАНАЛ—АСТ»

7.30 Музыка
7.55, 20.35, 23.30 Телетекст
8.00 НОВЫЕ НОВОСТИ
8.25 «Кофе с лимоном»
8.50 Худ. сериал «БОЛЬШОЙ УСПЕХ» (США — ЮАР), 2 с.
9.40 «Русское кольцо»
10.10 Мультфильм «Приключения Рекса»
10.40 Худ. фильм «СЛЕДСТВИЕ ВЕДУТ ЗНАТОКИ». Дело N 13. «До третьего выстрела», 1 с.
12.10 Телесериал «АНТОНЕЛЛА» (Латинская Америка), 113 с.
13.00, 14.00, 15.00, 16.00, 17.00, 18.00, 19.00, 19.55, 1.00 «Новости 2х2»
13.05 Телесериал «КАИНА» (Венесуэла), 150 с.
14.05 Телесериал «ТЕНЬ» (США — Мексика), 62 с.
15.05 Детский телесериал «ДЕДУШКА И Я» (Мексика), 43 с.
16.05 Мультсериал «Сейлормун — луна в матроске» (Япония), 41 с.
16.30 Торговый дом МОСЭКСПО представляет
17.05 Телесериал «ТЕНЬ» (США — Мексика), 62 с.
18.05 «Книгочей»
18.30 «Вне игры»
18.50 Телесериал «АНТОНЕЛЛА» (Латинская Америка), 114 с.
20.00 Мультфильм «Златовласка»
20.20 Тележурнал «Кроха»
20.40 Худ. сериал «БОЛЬШОЙ УСПЕХ» (США — ЮАР), 2 с.
21.30 «Праздничный пирог»
21.35 «Автошоу»
21.50 Вера Глаголева в программе «Гвоздь»
22.05 Альберто Сорди в трагикомедии «ИГРА В КАРТЫ ПО-НАУЧНОМУ» (Италия)
23.35 «Актерский клуб»
0.15 «Синемания»
0.45 «Музыкальный магазин»
1.00 «Новости 2х2»
1.10 «Экспресс-камера»
1.15 «Мода, мода»
1.45 Телесериал «КАИНА» (Венесуэла), 151 с.
2.30 Музыкальная программа

«4 КАНАЛ»

7.15 НОВОСТИ. ИТОГИ ДНЯ
8.00 «УТРЕННИЙ ЭКСПРЕСС»
10.00 «212 по Фаренгейту»
10.15 Программа «Кибернет» (новости видеоигр. Англия)
10.40 ХИТ-ХАОС NEWS
10.55 Фильм — детям: «Айболит 66» (в ролях: О. Ефремов, Р. Быков)
12.30 Спорт на «4 канале»: автогонки «Наскар»
13.00 Муз. ТВ: «КЛИПОМАНИЯ»
14.30 «Уралбыттехника» представляет: программа «Кухня»
15.00 «Кино о кино».»М. Скорсезе: прогулка по американскому кино» (3 ч.)
16.00 Х/ф «Мы из джаза» (в ролях: И. Скляр, А. Панкратов-Черный, Е. Цыплакова)
17.25 Программа «В Сингапур с фирмой «Мир»
17.30 Мультфильм «Контен и господин Мольер» (Франция)
18.00 Программа «Кибернет» (новости видеоигр. Англия)
18.30 Фильм — детям: «Секретная миссия-2»
19.00 Телесериал «Тайная дипломатия» (5 с., Франция)
20.00 Арнольд Шварценеггер в программе «Суперзвезды остросюжетных фильмов» (США)
20.30 Программа «Репортер»: «Одна ночь в Берлине»
20.45 НОВОСТИ. ИТОГИ НЕДЕЛИ
21.15 Программа «Живая вода» (ведущий: модельер Н. Романов)
21.40 Новости Голливуда «Кино, кино, кино» (1996г., США)
22.10 Кинокомедия «В полночь происходят самые сладкие удовольствия» (в ролях: К. Кардинали, В. Гассман, М. Витти)
0.00 Истории, рассказанные на ночь: «Игры воображения» (3 с., США)
0.30 Спорт на «4 канале»: автогонки «Наскар»
1.00 Муз. ТВ: «MTV»
2.00 НОВОСТИ. ИТОГИ НЕДЕЛИ

«УРТ»

7.15 Мультфильмы
7.45 Новости от DW и «NO COMMENT»
8.15 «За кадром». Мерил Стрип
8.45 Экстремальные игры-96. Роллеры
9.45 Музыка
10.00 Православие. «Духовная беседа»
10.15 «Экономикс — страницы рынка»
10.35 Детское время. ВОСТОК Х/ф «По щучьему велению». М/ф «Приключения Рекса»
12.05 Православие
12.25 Х/ф «Разиня»
14.05 Музыкальная программа «Boney M»
14.55 «Экономикс. страницы рынка»
15.15 Х/ф «Отверженные»
17.00 ВОСТОК. Развлекательная программа «Без названия»
17.20 Док. сериал «Дикая природа мира»
18.15 Мультфильмы
18.45 Музыкальный антракт
19.00 Мультсборник «Карусель»
19.30 БСП. Новости от DW и «NO COMMENT»
20.00 Поп-галерея. Питер Габриэль. Часть 2-я
20.30 Бодибилдинг. IFBB, Румыния 96
21.30 «Экономикс — страницы рынка»
21.50 Д/ф «История рок-н-ролла». 2 с.
22.50 Программа «Арсенал»
23.10 ВОСТОК. Х/ф «ТАСС уполномочен заявить». 3 с.

«ЭРА-ТВ»

6.00 Музыкальная программа
7.40 Гимнастика
7.55 «По погоде» с Д. Бугровым
8.00 Экспресс
8.10 М/ф «Марианна»
8.35 Музыкальная программа
9.00 Х/ф «Дальше некуда»
11.00 М/ф «Буратино»
12.00 Т/сп для детей «Волшебная история»
12.55 «Европа-плюс»
13.25 Музыкальная программа
14.00 Экспресс
14.10 Х/ф «Дом под деревьями»
16.45 «Монархия:корона и страна»
17.10 Музыкальная программа
18.00 Экспресс
18.10 Мультфильмы
18.45 «История европейского искусства»
19.40 Х/ф «Если можешь, прости»
21.00 Экспресс
21.10 «Богатые традиции:Чехословакия»
21.35 М/ф «Падал прошлогодний снег»
21.55 Х/ф «Картуш»
23.15 «Историческая справка»
0.00 Экспресс
0.10 «Золотая ветвь»
0.40 Д/ф «История Парижа»
1.10 Музыкальная программа
3.00 Х/ф «Чрезвычайное происшествие»
4.15 «Зов Водолея»
5.15 Музыкальная программа

ТЕЛЕКОМПАНИЯ «АСВ»

7.00 Сериал «Супербой»
7.35 Прайс-Лист
7.40 «Гостиный двор»
8.00 «9 1/2 ТАУ
8.55 Бизнес-хроника — экономические новости
9.10 Блок-Нот
9.30 Политическая кухня
9.45 Инфо-Тайм
10.00 «Шесть новостей»
10.10 Дорожный патруль
10.25 «36,6» — медицина и мы
10.45 Диск-канал
11.15 «Цептер-клуб»
11.35 Сериал о природе «Дикая природа Австралии», 8 с.
12.30 «Том, Джерри и их друзья», мультфильмы (13 выпуск)
13.35 Программа для детей «Это мы не проходили»
14.00 Сериал «Флиппер II», 9 с.
14.50 Открытия недели
15.25 Киноканал «Кинескоп»
16.25 Звезды эстрады: Наташа Королева
17.00 Ток-шоу «Я сама»: «Роковая страсть...»
17.52 Ток-шоу «Профессия»: «Налоговый инспектор»
18.45 Ресторанный рейтинг
19.00 Инфо-Тайм
19.15 Мультфильмы
19.45 Ток-шоу «Мое кино» с Виктором Мережко
20.40 «Вокруг стола»
21.00 «Single» — музыкальная программа АСВ
21.30 Прайс-Лист
21.35 Астрологический прогноз Анны Кирьяновой
21.45 Инфо-Тайм
22.00 Сатирический киножурнал «Фитиль»
22.10 ПАРАД ЧЕМПИОНОВ: «Когда наступает сентябрь», х/ф
23.52 «Шесть новостей»
0.05 «Шоу Бенни Хилла»
0.35 «Борсалино и К», х/ф (ТВ-6)
2.25 Дорожный патруль
2.45 «Знак качества»
3.05 «Жизнь-игра»
3.20 Диск-канал «Выше только звезды»
4.30 Инфо-Тайм
4.45 Астрологический прогноз Анны Кирьяновой
4.55 «Single» — музыкальная программа АСВ
5.30 Худ. фильм
7.00 Диск-канал

«51 КАНАЛ»

7.45 НОВОСТИ. Итоги дня
8.30 «Забавные истории». «Марк и Софи» (2 с., Франция)
9.00 «ДОКУМЕНТАЛЬНЫЙ ЭКРАН РОССИИ». «Памяти крокодила», «Валун» (реж. Андрей Анчугов). Ведущая Марина Мясникова
9.50 Мультфильм «Лошарик»
10.00 «Чудесные годы» (41 и 42 с.)
10.50 Худ. сериал «Черный осьминог» (13 с., заключит., Аргентина)
11.45 «Латиномания»
12.00 «Сегод

Гримасы рынка

ПОСЛЕДНЕЕ «ПРОСТИ»

НИЖНИЙ ТАГИЛ. Последние дни доживает товарищество с ограниченной ответственностью «Метальная лавка», образованное в годы перестройки взамен подносного цеха завода эмальпосуды.

Производство в «Металльной лавке» фактически остановлено еще в начале года. На складе готовой продукции скопилось на 400 миллионов рублей, а та, что все же была отгружена заказчикам, вынуждена по причине неплатежеспособности партнеров возвращаться обратно. Не идут денежки из городов России и за реализованную продукцию, и вернуть их не в силах даже суровый арбитражный суд. У времени безденежья свои страхи...

В ассоциации «Народные художественные промыслы России» 216 предприятий, подобных «Металльной лавке», и, увы, процветающих среди них нет. Под угрозой закрытия «Оренбургский платок», «Курский ковер», «Балахнинское кружево» и многие другие. Тагильские подносы, поражающие насыщенностью красок и обилием тем, держались еще дольше других.

А к музею изобразительных искусств, где выставлены лучшие образцы уральской лаковой живописи, совсем недавно отметившей свое 250-летие, до сих пор не зарастает народная тропа. Идут сюда и тагильчане, и гости города. Прикоснуться к красоте, вспомнить светлое прошлое, когда отбоя от меценатов не было, а городская казна златом-серебром полнилась.

Ирина ТИТОРЕНКО

Опасно

Дикий или домашний?

ЕКАТЕРИНБУРГ. Резко увеличилось число екатеринбуржцев, пострадавших от укусов животных.

Только 30 процентов укушенных стали жертвами бездомных животных, остальных покусали домашние псы, гулявшие без намордников. Хотя в Свердловской области не зарегистрировано случаев бешенства среди животных, существует опасность появления этой страшной болезни. Бешенство остается одним из самых опасных смертельных недугов. Медики предупреждают: после укуса животного необходимо обратиться в антирабический кабинет по улице Сыромолотова, 19.

ЕАН

Театр

ТРИЛЛЕР С КУКЛОЙ

ЕКАТЕРИНБУРГ. Парадоксальный, экспрессивный и страшный спектакль поставил ТЮЗ на малой сцене. Среди его «культурных» предтеч — Гофман, Эрик Деслер в «Призраке оперы», Квазимодо, кукла наследника Тутти и Петр Ильич Чайковский.

Неброское название спектакля «Ля бемоль» ничего особенного не обещает, кроме одного: речь пойдет о музыке. Гораздо интереснее, что либретто написано по мотивам пьесы Чайковского «Болезнь куклы» и опирается на следующий сюжет: жена русского золотопромышленника пригласила модного немецкого пианиста дать несколько уроков своей восьмилетней дочери. Пианист отказался бы сразу, когда бы не огромный гонорар. В результате после третьего урока он был найден мертвым на пороге «учебной» комнаты. Скончался от сердечного приступа...

Авторы спектакля — сценарист Наталья Скороход и постановщик Анатолий Пращадин вместе с композитором А.Пантыкиным превратили «исходный материал» в пугающую притчу, где реалии начала века переплелись с фантазиями полоумной девочки, романтическое смешалось с экзистенциальным, а мертвое — с живым.

Действительно, все действие спектакля обрамлено бесконечным уроком музыки. Элегантный немец с чудовищным акцентом бьется с горбатой девочкой, перевирающей Чайковского. Монотонные звуки зябко падают в пространство, а по пространству скользят горбатые камергеры во фраках — кто с микстурой, кто с леденцом, кто со шприцем, кто с тягучим «Ох, господи, грехи наши тяжкие!» Но у учителя и ученицы есть общий язык, где звуки могут заменить слова, имена и предметы. Понять его сами участники порой не в состоянии — ведь у каждого из них свои представления о жизни, свои желания и свои тайны. И лишь когда посреди «музыкального перевода» на язык звуков плюшевых медведей, зайцев и русских мужиков возникает мелодия куклы — девочка «загорается». «Что такое кукла?» — спрашивает она. «Кукла — это тот, кого вам приходится очень сильно любить», —отвечает немец.

А потом наступает сценическая ночь — и начинается триллер. Русские мужики под невнятное бормотанье укладывают девочку спать на крышку рояля, гремит оркестр, белый рояль вращается вокруг своей оси — и выносит к зрителю сидящий за клавиатурой окровавленный призрак. «Ты знаешь, сколько твоя мамаша платит за обучение? — говорит призрак. — Ты хочешь знать то, чего пока не знаешь? Тогда сыграй три ноты: до, фа, ля бемоль».

Собственно триллерная основа сохраняется с этого момента до самого конца. Три ноты — как три карты — являются мистическим ключом к исполнению желаний.

Но исполнение желаний влечет за собой познание, а познание — печаль.

Разумеется, ноты сыграны — и появляется заветная Куклавиши — кукле может быть плохо... А по ночам приходит призрак — все кровавее раз от разу, и искушает, искушает... «Ты не выучила урока. Знаешь, сколько платит твоя мамаша? Этого хватит, чтобы купить шелковистые волосы, фарфоровую кожу, безупречно длинную шею...» И заставляет играть все те же до, фа, ля бемоль.

Фантастическая музыкальная идиллия, где девочка играет на рояле, а кукла танцует на его крышке, взрывается грохотом стрельбы. Это солдаты первой мировой, под гром военных маршей, вступает в город. Солдаты путают живое с неживым — и их ухаживания за игрушкой развиваются в жанре жестокого абсурда. Кукла реагирует на музыку — а в сердцах вояк гремит военно-полевое танго. И кукла... развращается. Ее суть становится такой кровавой и циничной, как суть войны.

А что девочка? Девочка в груде военных трофеев находит зеркало и впервые видит свое лицо...

Тут общий романтический ключ в котором решен спектакль, приходит к своей излюбленной проблеме: это проблема подлинной красоты и подлинного безобразия.

Девочка и кукла — одно целое, как тело и душа. В безобразную оболочку — как у персонажей Гюго —заключено прекрасное и чистое сердце. Но сердце ожесточилось — и безобразие стало зримым, осознанным, абсолютным. Живое умерло в душе — и умерло материально: девочка просит «поменять механизм», помочь ей умереть, чтобы воскреснуть в красивой кукле.

Триллер продолжается — сердце девочки пересаживают в игрушку (она, кстати, его просто съедает), а человеческие обломки кладут в коробку с атласной ленточкой. Искушение состоялось.

Развязка не заставляет себя долго ждать. Учитель-немец, приходя на урок к своему замотанному шалями уродцу, думает лишь о кукле. И девочка... дарит ее пианисту. Дарит через клятву верности кукле, заключенную все в тех же до, фа, ля бемоль. Потом открывается коробка — и откидывается шаль. В коробке — сожженный скелет игрушки, под шалями — красавица в алом. Жестокость порождает жестокость со всеми своими «попутчиками» — коварством, насмешкой и обманом. Пианист падает мертвым на клавиатуру, а прекрасная девушка, встав на крышку над его головой, произносит концептуальнейшую фразу: «Шелковые волосы, фарфоровая кожа, безупречно длинная шея... Сколько это, по-вашему, стоит?»

* * *

Чтобы объяснить загадку «ля бемоля»,недостаточно пересказать фабулу или последовательность сцен. Его персонажи — девочка-уродец, кукла, кровавый призрак музыканта, даже Белый рояль — узнаваемы по детским страшилкам и имеют массу отсветов в литературе. Но загадка есть. Она — где-то в подсознании всех, прошедших через семилетнюю муку музыкальной школой, всех, кто не успел или не смог выучить урок, всех кто хоть раз ненавидел себя за несовершенство, всех, кто однажды понял, что продается и покупается все.

И под этот перечень попадает каждый.

Лариса БОЧАРОВА
Фото Анатолия ЛАПТЕВА

Русский путь

ТУРИНСКИЙ ТУПИК

Экспедиция «Великий русский путь», стартовавшая в августе этого года, в середине сентября побывала в Туринске и Тобольске. Напомним, что главной целью экспедиции является поиск новой версии национальной идеи через непосредственное прикосновение к живому древу российской истории, далекой и близкой, через творческое переосмысление пути, пройденного Россией, и прежде всего — его уральского отрезка, связавшего Древнюю Русь и Русь новую, то бишь Великую Сибирь. Вот почему после Верхотурья участники экспедиции отправились на восток.

Первое, что бросается в глаза при соприкосновении с российской историей, — ее неоднозначность. Нет абсолютного добра и зла, нет безоговорочно правых и виноватых — есть неизбежная борьба разнополюсных стихий, очень близких к природным по своей естественной, иррациональной сути. Минимум расчета, участия человеческой воли и ума, максимум эмоций, порывов, страстей. Словом, прихотливая и капризная игра могучих сил природы нашла в российской истории как бы наиболее полное и цельное воплощение.

А оттого кажущаяся непостижимая противоречивость исторического процесса — на самом деле диалектична и легко объяснима, как смена времен года, а главное - лишена того надрывного трагизма, который российской истории искусственно приписывают, исходя из западно-европейского менталитета тех, кто этот менталитет воспринял, как эталон и единственное мерило вещей.

Те же «западники» приписывают России и мнимую неполноценность в связи с безысходной абсурдностью творившегося в ее многострадальной истории, когда на следующий день сносилось и подвергалось анафеме то, что еще накануне натужно созидалось и подавалось за высшее благо.

Увы, «умом Россию не понять», и это не красивая фраза. Чтобы понять логику российской истории, надо заглянуть в ее душу

Туринск — второй в Свердловской области долгожитель после Верхотурья, он будет праздновать свое 400-летие в 2000 году Однако глядя на город, этого не скажешь. «Преданья старины глубокой» почти полностью стерты с лица земли «Точно Мамай прошел», как говорят в народе. Но прошлась «огнем и мечом» по городскому ландшафту родная советская власть. Ни один город Среднего Урала не понес, наверное, такого урона

Как выразился руководитель экспедиции Леонид Разумов, «у города стерто лицо». От семи храмовых зданий — трех соборов и четырех церквей — остались лишь кое-где жалкие руины, фрагменты стен. Даже погост на красивом берегу Туры — самая высокая точка города — умудрились закатать асфальтом под автодром. Начинающие водители учились здесь давить колесами собственную историю.

Сейчас здесь развернулся женский монастырь. Вроде бы справедливость восторжествовала, если не принимать во внимание, что под видом борьбы с нехристями церковь, с подлинно коммунистическим энтузиазмом, включилась в борьбу за собственность и власть, пока над умами.

Но первым коммунистом был вообще-то Ермак. Туринск происходит от слова Тура, что, помимо названия реки, означает «укрепленное место». А укреплено это место было татарами. Наивно думать, что это было нечто допотопное, дикое и испытывать прилив патриотизма по поводу ермаковой удали. Надобно сказать, что татары, равно как ханты и манси, жившие севернее татар, вовсе не были в ту пору неандертальцами, и по цивилизованности уступали русским только в области вооружения Запад к тому времени уже вел завоевательные войны с помощью огнестрельного оружия. В Сибири оно известно еще не было, а у Ермака уже было Ружья и помогли ему одержать первую победу в Сибири, воротами в которую стал Туринск.

Кто-нибудь испытывает сожаление по поводу того, что от татарских поселений здесь камня на камне, пыли даже не осталось? Вряд ли, разве что отдельные татары, знакомые с историей Русские, скорее, гордятся этим, по сути своей, варварским актом колонизации чужих земель. Это не к тому, чтобы их сейчас возвращать: что было, то было, историю не перепишешь. Это к тому, что не надо тогда удивляться и последующим актам разрушения собственных святынь, варварского отношения к собственной культуре — все это звенья одного, «великого русского пути».

Это было в характере народа, который, в свою очередь, сформировался в ходе беспощадной борьбы с теми же татарами и монголами, когда те пришли с игом и тоже сравнивали с землей русские города. Так что татарам тоже не на что обижаться, по большому счету: Ермак был, в своем роде, их лучшим учеником и вернулся к ним, как бумеранг. Сейчас о его визите сюда напоминают старейшая чайная в центре Туринска, названная его именем, да ружья с алебардами на гербе города.

Но если разбойник Ермак пришел в Туринск как созидатель государства российского и оставил в основном добрую память у аборигенов, то впоследствии сюда попадали разбойники уж совсем уголовного свойства — здесь отбывали срок ссыльные Среди них, впрочем, встречались люди, достойные уважения, интеллигентные, то бишь декабристы. Музей их в доме В.П. Ивашева — второй в России подобный музей наряду с ялуторовским в Тюменской области.

Это подлинная жемчужина Туринска. Таким музеем мог бы гордиться любой крупный город, хоть у нас в стране, хоть за ее пределами. Ибо и сам по себе дом — чарующе-подлинный, и экспозиция в нем выполнена со вкусом и фантазией, и атмосфера, что самое главное, сохранена, гипнотизирует, погружает в то время, с его особым ароматом. И только выходя на улицу, разочарованно обнаруживаешь, что время-то сменилось, и Ивана Пущина вот так, запросто на околице не встретишь. А встретишь разве что его внебрачных потомков вперемешку с потомками других, менее начитанных российских каторжников, разинцев да пугачевцев.

И, посудите сами, могли эти потомки не стать безбожниками и не закатать асфальтом могилы предков после того, как декабристы «разбудили» Герцена, а тот «разбудил» Ленина?

Даже с памятника на могиле декабриста Ивашева соскоблили сусальное золото, нехристи. Сделать с ним ничего толком, естественно, не смогли, только монумент загадили. Богатый народ! Чем больше имеет, тем больше позволяет себе, даже Богу атеистический вызов бросает Потом, правда, раскаивается, с Богом мирится, памятник Ивашеву делает заново на 400-летнем туринском кладбище. Кстати, красивый, не формальный памятник.

А узнав историю любви несчастного декабриста к жене-француженке и трогательной смерти его ровно через год после ее похорон, умиляются черствые сердца и грубые души даже самых отпетых нечестивцев и богоотступников. Русский человек, он ведь не реальностью суровой, а душой и тешащей ее легендой живет Слабость у него к мифотворчеству, иначе — просто неинтересно, тоска зеленая и рутина тошнотворная. А так — «над вымыслом слезами обольюсь».

И вот, рядом с памятником ивашевской Камилле появляется надгробие, датированное концом текущего столетия и тоже посвященное Камилле, и я отлично понимаю романтический порыв «автора», я бы мог поступить так же.

Разве это не понятно? Город каторжников и каинов вымирает — смертность резко превышает рождаемость. Разграблены уже не только могилы предков, но и так называемые «градообразующие» предприятия, построенные в советское время, простаивают и растаскиваются потихоньку. Народ-феникс снова с «завидным» энтузиазмом занимается саморазрушением, надеясь из пепла воскреснуть вновь, уже в другом качестве — в рыночном облике.

Но пока — «крокодил не ловится, не растет кокос», буксует в провинциальной грязи колесо истории. Крутится оно, похоже, лишь в столице империи, которая, внешне отказавшись от диктата, от командно-административной, распределительной системы, на деле этот имперский диктат сохранила, только модернизировала слегка: сконцентрировала в своих руках неограниченную финансовую власть.

В результате в Москве деньги есть, их хватает на сооружение и роскошных храмов, и заморских офисов, и подземных городов под площадями. А в Туринске, как, впрочем, и во Владивостоке, денег нет — ни на восстановление единственной убогой церквушки, ни на текущую жизнь. Бастуют медики, оказывая односельчанам лишь экстренную, неотложную помощь. Знаменитая спичечная фабрика стоит Флагман района — целлюлозно-бумажный завод, как сейчас модно выражаться, «лежит на боку»: нет денег.

По выражению заместителя главы туринской администрации В.И. Гарбузовой, «положение очень многих людей просто катастрофическое». И хотя руководство района пытается разорвать порочный круг, используя систему взаимозачетов, т.е фактически феодального, натурального товарообмена, люди все равно требуют зарплату (как будто это зазорно!).

«Как поднять эту экономику, чтоб жил город? — рассуждает Валентина Ивановна. — Не хватает, видно, нам ума и опыта, чтобы войти в рыночную реальность...» «И невдомек ей, что московские «реформаторы» вовсе и не для Туринска, а исключительно для себя эту «реальность» придумали.

Ибо хорошо знали, что созданная их предшественниками-революционерами социалистическая инфраструктура для новой экономической формации не годится, особенно если делать ставку в преобразованиях не на своего, а на зарубежного производителя.

Откуда в Туринске деньги и зачем Москве его спички, если все чиновничество, банкиры-валютчики и целая армия «челноков» обслуживают иностранного производителя, обеспечивая ему новые рынки сбыта и доставку в неограниченном количестве его низкопробной продукции, которая никому больше в мире-то не нужна, на бескрайние просторы взятой в кольцо незримой блокады России.

Так что про деньги туринцам надо спрашивать у московских спекулянтов, у кооператоров Турции, Китая и многих других стран, чью легкую промышленность мы развиваем за счет упадка своей, за счет удушения собственного товаропроизводителя — и в городе, и на селе.

Думаете, зря нас вся московская артистическая богема так усердно уговаривала: «Голосуй, а то проиграешь!»? Ее просто вполне устраивает, как и во все времена это было в столице, жить на импорте, даже ценой развала экономики и государственности страны, даже ценой скрытого геноцида ее народа.

Так что «процесс идет» по намеченной М.С. Горбачевым траектории. Как говорится, «Брестская крепость умирает, но не сдается».

Вот и остается тающему населению Туринска (а его и так не густо — всего-то 22 тысячи с небольшим) ностальгически слушать осенний шелест деревьев, посаженных здесь декабристами, разглядывать мутноватые, вековой давности фотоснимки в краеведческом музее, на которых еще стоят не сметенные ермаками 20-го века соборы, аппетитно дымятся пароходы на многолюдной пристани. Того и гляди, подплывут «алые паруса». Кстати, их автор, эсер А. Грин отбывал ссылку в Туринске в 1911 году.

В ту пору Туринск входил на правах уездного города в состав Тобольской губернии, т.е. принадлежал матушке Сибири, и лишь революция (в 1924 году) «забросила» его на Урал, он вошел в состав нашей области. «О чем мы скорбим», как выразился наш гид по городу А.И. Новоселов, в прошлом — глава партийной и советской власти здесь, а после разгона той и другой — глава, как он сам говорит, «власти четвертой», т.е. редактор местной районной газеты «Заря».

Базой своего мировоззрения Александр Иванович считает патриотизм, поэтому его переход от увлечения марксизмом к увлечению краеведением произошел вполне органично, как у большинства его товарищей по партии, а появление в газете «Заря» серии публикаций «Туринск православный» этим летом никого не удивило (хотя сильно удивило бы самого автора, выйди это из-под его пера лет десять назад, но, кстати, тогда это было бы больше ко времени и могло бы пробудить в людях угаснувшую сегодня национальную гордость).

А сегодня... сегодня совершенно замечательный и неповторимый, древний город Туринск в тупике. И в экономическом, о котором шла речь выше, и в географическом — оказался он между Сибирью и Уральским хребтом, как посреди проруби (Ну, русские люди знают, что так плавает). Былой великий русский путь — бабиновская дорога от Верхотурья на восток — порос травой. Ссыльных именитых для облагораживания породы не везут, декабристы нынче перевелись. Получается еще и «генетический» тупик.

А если без шуток, то вернуть утраченное лицо городу можно. Конечно, пластической операцией тут не обойдешься, глубокое хирургическое вмешательство требуется и, впридачу, квалифицированное, без ермаковского «саблей с плеча». Есть, что самое обнадеживающее, люди, представители молодого поколения туринцев, не желающие разменивать свой интеллект на карьеру в чужих, столичных городах.

Депутат местной Думы, до того — директор пенсионного центра района А.М. Семейкин настроен заразительно-оптимистично. Он подчеркнуто вне политики и всех связанных с ней склок, он — реалист, прагматик и патриот.

«Посмотрите на наших соседей, Туринскую Слободу, — говорит он. — И помельче вроде, и помоложе нас, им «всего» 350 лет, а выглядят повеселее — несмотря на все трудности не теряют веры в себя, строятся. Смотрите, какие домики нарядные, а мост через речку какой новый поставили! Как к ним не поедешь, не остановишься? А у нас мост через Туру допотопный. Хоть и заливает его каждый год весной, плаваем паромом, — никак заменить не можем. Руки опустили: жизнь, мол, нас на колени поставила, выше головы не прыгнешь, и так доживем свой век. Мы-то, может, и доживем, а те, кто в школу уже сегодня с убитым видом ходит, в токсикоманию прячет голову, как страус в песок, — им-то как быть? Кто к нам поедет, торговать с нами будет, помогать нам выбраться из этой ямы? Мы же сами загоняем себя в ТУПИК!»

И ведь действительно, трудности и проблемы у всех в стране, кроме самой дорогой моей в мире столицы, одни и те же, но насколько по-разному люди к ним относятся, с разных концов за них берутся. При всем очевидном безденежье, бездарной московской политике, Туринск — город богатый: и в смысле производственного потенциала, и в смысле природного. Взять хотя бы — я не говорю о традиционных лесных ресурсах — местные геотермальные воды.

40 лет назад пробурили здесь глубокую скважину, искали, как это обычно водится, нефть. Но с глубины 1200 — метров ударил фонтан с горячей целебной водой. Чудо природы, можно сказать, дар небес! Но и по сей день, как и 40 лет назад, водолечебница «Родничок», где можно врачевать все, от желудочно-кишечного тракта до остеохондроза, — это пара жалких двухэтажных, деревянных, неблагоустроенных корпусов. Что мешало создать здесь уникальную здравницу при социализме? Что мешает воспользоваться этим бесплатным подарком сейчас?

Я спросил здешних лекарей, знает ли кто-то, хотя бы в пределах Свердловской области, об их чудесной скважине? Мне ответили: кто-то знает, но случайно — если знакомый или родственник подсказал. Так мы в рынок входим или в жмурки играем? Москва нас в хвост, а мы ей еще и гриву подставляем?! Берите, мол, нас голыми руками, наше дело маленькое, и — будь что будет. Наверное, на такую капитулянтскую психологию наши «реформаторы» как раз и рассчитывают — все проще ободрать Россию, как липку.

И все-таки я далек от мысли, что положение Туринска безнадежно. Просто сейчас, как никогда, его будущее зависит не от Москвы, не от Тобольска, не от Свердловска-Екатеринбурга, а от него самого, от его собственной воли к жизни, от инициативы людей, здесь живущих, от их лидеров. А последним, кстати, предстоит меняться в декабре этого года. Опять декабристы? Выборы — вещь, порядком уже поднадоевшая и затратная, но, тем не менее, лучшая, чем насильственный захват власти. Уж чего-чего, а насилия Туринск насмотрелся на своем длинном веку. Тем более, есть надежда, что история бросит в «бой» свежие силы. Может быть, и А.М. Семейкин попробует себя в новом амплуа. Глядишь, новый «машинист» и выведет туринский «паровоз» из исторического тупика.

Собственно, главная задача экспедиции «Русский путь» — обретать и вселять надежду, собирать по крохам опыт выживания, а еще точнее — воскрешения. И в случае с Туринском мы убедились, что «не так страшен черт, как его малюют». Самое трудное — преодолеть инерцию в самих себе, увидеть ситуацию под новым углом зрения, как бы с вертолета, сверху, и решение придет: мы увидим лес за деревьями, посаженными декабристами, лес и — тропинку в этом лесу.

Сергей МАТЮХИН
Туринск — Екатеринбург

УЧРЕДИТЕЛИ:
Коллектив редакции
Областной комитет РСМ
Комитет по делам молодежи администрации Свердловской области

РЕДАКТОР Т. ЛОМАКИНА
Дежурный по номеру Е.Сусоров
Время подписи в печать — 20.00
Рукописи не рецензируются и не возвращаются

АДРЕС РЕДАКЦИИ:
620219, Екатеринбург, ГСП-453, ул. Тургенева, 13
Дом печати, 12-й этаж
Редакция газеты НА СМЕНУ!

НАШИ ТЕЛЕФОНЫ:
приемная 51-28-61
зам. редактора 58-92-47
ответ секретарь 51-10 66

ОТДЕЛЫ РЕДАКЦИИ:
секретариат 56-17-50
экономики 51-60-84
репорт. группа 51 38-75
учащейся молодежи 51-42-61
спортивный 51-39-09
культуры 56-91 23
музыкальный 56-90-53
рекламы 56-91-16
и частных объявлений 56-91-12
бухгалтерия 56-91-15
компьютерный 58-96-11

Газета выходит 3 раза в неделю, во вторник, четверг и субботу.
Печать высокая. Объем 2 п.л.
Тираж 18640 экз.
Типография изд-ва «Уральский рабочий». 620219, Екатеринбург, пр Ленина, 49
Газета зарегистрирована в Министерстве печати России.
Регистрационное удостоверение № 1419